



EESTI STATISTIKA

KUUKIRI

RECUEIL MENSUEL

DU

BUREAU CENTRAL DE STATISTIQUE DE L'ESTONIE

1935

APRILL

SISU:

Maaomandite üleminekud ja hinnad 1933 a.

Toodang ja tööjõud suurtööstuses 1933 a.

Lasteaiad 1933/34 a.

Tulekahjud 1934 a.

Imikute surevus 1933 a.

Lennuliinid 1934 a.

Mootorsõidukite liiklemine üle piiri 1934 a.

Suur- ja kesktööstusettevõtete tööjõud.

Alatised tabelid.

Nr. 161(4)

TALLINN

Nr. 161(4)

RIIGI STATISTIKA KESKBÜROO
BUREAU CENTRAL DE STATISTIQUE DE L'ESTONIE

SISUKORD

TABLE DES MATIÈRES

	Lhk.		Page
Maaomandite üleminekud ja hinnad 1933 a. —		<i>Mouvement, parcellement et prix des propriétés agricoles en 1933</i>	173—179
O. Laaman	173—179		
Toodang ja tööjõud suurtootuses 1933 a. —		<i>Production et main-d'oeuvre dans les grandes entreprises industrielles en 1933</i>	179—194
P. Semper	179—194		
Lasteaiad 1933/34 a. — A. Lepp	195—200	<i>Jardins d'enfants de 1933/34</i>	195—200
Tulekahjud 1934 a. — V. Feldman	201—205	<i>Incendies en 1934</i>	201—205
Imikute surevus 1932 a. — K. Ruimma	206—209	<i>Mortalité des nourrissons en 1933</i>	206—209
Lennuliinid 1934 a. — J. Kits	209—212	<i>Transports aériens en 1934</i>	209—212
Mootorsõidukite liiklemine üle piiri 1934 a. —		<i>Mouvement des voitures automobiles traversant la frontière</i>	212—213
J. Kits	212—213		
Suur- ja kesktööstusettevõtete tööjõud 1. jaanuariks 1935 a.	226—227	<i>Main-d'oeuvre des entreprises grandes et moyennes au 1. I 1935</i>	226—227

ALATISED TABELID — TABLEAUX PERMANENTS

(Standard-numeratsioon)

(Numération permanente)

Tab. 1. Väliskaubandus veebruaris	214	Tab. 1. <i>Commerce extérieur en février</i>	214
„ 2. Väliskaubandus muude riikidega veebruaris	216	„ 2. <i>Commerce extér. avec les autres pays en février</i>	216
„ 3. Tähtsamate ainete väliskaubandus veebruaris	216	„ 3. <i>Commerce extér. des princip. artiel. en février</i>	216
„ 4. Tõlgetamete läbikalk novembrisis ja detsembris	110*	„ 4. <i>Activité des bureaux douaniers en novembre et décembre</i>	110*
„ 6. Rõlgraudteed veebruaris	219	„ 6. <i>Chemins de fer en février</i>	219
„ 7. Tallinna sadama tegevus märtsis	220	„ 7. <i>Mouvement du port de Tallinn en mars</i>	220
„ 8. Eesti Panga ärireis 28. veebruaril	105*	„ 8. <i>Bilans de la Banque d'Estonie le 28. février</i>	105*
„ 10. Era- ja ühispankade ärireis 1. XII 34	50*	„ 10. <i>Situat. financ. des banques au 1. XII 34</i>	50*
„ 11. Üksikute pankade ärireis 1. XII 34	50*	„ 11. <i>Bilans des princip. banques au 1. XII 34</i>	50*
„ 12. Rõlgi sissetulekud veebruaris	221	„ 12. <i>Recettes de l'Etat en février</i>	221
„ 13. Valutsa hinnad Tallinna börsil märtsis	221	„ 13. <i>Cours au change à Tallinn en mars</i>	221
„ 14. Vabariigi piiridest ülesõitnud veebruaris	167*	„ 14. <i>Nombre de personnes ayant passé les confins de la République en décembre et février</i>	167*
„ 15. Linnade rahvastik veebruaris	167*	„ 15. <i>Mouv. de la populat. dans les villes en février</i>	167*
Lilikel olev raha	112*	<i>Billets en circulation</i>	112*
Pankadevahelise arvekoja	112*	<i>Mouvement de la chambre de compensation</i>	112*
Protestitud veksalid	112*	<i>Effets protestés</i>	112*
Kapitaal emissioonid	112*	<i>Emissions des capitaux</i>	112*
Tööstusetoodang	112*	<i>Production de quelques industries</i>	112*
Loomataundid	112*	<i>Épizooties</i>	112*
Tapamajade tegevus	112*	<i>Fonctionnement des abattoirs</i>	112*
„ 24. Suur müügihinnad veebruaris ja märtsis	222	„ 24. <i>Prix de gros en février et mars</i>	222
„ 25. Töötajate maksumus kalorilise sisalduse järgi 1926—34	224	„ 25. <i>Coût de denrées alimentaires à la base de leur valeur nutritive 1926—34</i>	224
„ 26. Turuhinnad märtsis	223	„ 26. <i>Prix de détail en mars</i>	223
„ 27. Elumaksumusindeksid	224	„ 27. <i>Nombres-indices du coût de la vie</i>	224
„ 28. Suur müügiindeksid	224	„ 28. <i>Nombres-indices des prix de gros</i>	224
„ 29. Töösturg märtsis	225	„ 29. <i>Marché du travail en mars</i>	225
„ 30. Tööstusettevõtted ja töölised 1. märtsis	225	„ 30. <i>Entreprises industrielles et leur main-d'oeuvre au 1. mars</i>	225
„ 31. Tööõnnetused tööstusettevõtetes detsembris ja jaanuaris	172*	„ 31. <i>Accidents du travail dans les entreprises industrielles en décembre et janvier</i>	172*
„ 32. Tööstusettevõtete arvu liikumise indeksid	220	„ 32. <i>Nombres-indices du mouvement du nombre de la main-d'oeuvre dans les entrepr. industr.</i>	220
„ 33. Nakkusehaigused jaanuaris	172*	„ 33. <i>Maladies contagieuses en janvier</i>	172*

*) Viimased andmed ilmunud eelmistes kuukirjades.

Par * sont désignés les tableaux parus dans les NN précédents.

Ilmunud 16. aprillil 1935.

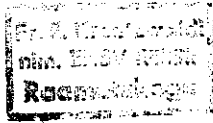

O. Laaman.

MAAOMANDITE ÜLEMINEKUD JA HINNAD 1933 a.

MOUVEMENT, PARCELLEMENT et PRIX des PROPRIÉTÉS AGRICOLES en 1933.

Sisu: I. Maaomandite üleminekud, lhk. 173. 1. Arv ja põhjused, lhk. 173. 2. Tervete kinnistute üleminek, lhk. 174. 3. Maaomandite mõtteliste osade üleminekud, lhk. 175. 4. Maaomandite tükeldamine, lhk. 175. II. Maaomandite hinnad, lhk. 176. 5. Tervete maaomandite hinnad, lhk. 176. 6. Talude tükeldamise teel kujundatud uute maaomandite hinnad, lhk. 178. 6. 1933 a. maaomandite hindade võrdlus eelmiste aastate hindadega, lhk. 178.

Käesoleva kirjutise sihiks on anda ülevaadet muudatustest maalasuvate kinnisvarade või maakohtade omanikkude ning osalt maaomanditegi koosseisus 1933 a., kasutades selleks esmakoordselt andmeid, mida võimaldavad maksustamise otstarbel korraldatud maaomandite kataster ja viimasele vastavatest kinnistujaoskondadest antud andmed.

Järgnevas on käsitatud maakohtade ja nende omanikkude koosseisus kõiki muudatusi, mis kinnistujaoskondades registreeritud 1933 a., arvatud välja Saaremaa, kust puuduvad andmed. Peab aga tähendada, et andmestik ei vasta just 1933 a. kalendriaastale: maakohtade üleminek ühelt omanikult teisele võis leida aset ka varem, kuigi kinnistus toimus alles 1933 a., ning vastupidi — osa

1933 a. tegelikke üleminekuid kinnistati alles 1934 a. On harilikuks nähtuseks, et maaomandi tükeldamise korral, kui maaomanikul tuleb lasta valmistada uued müüdava maakoha plaanid, võib viimaste valmistamiseks ja kinnitamiseks Katastri ametis kuluda 1—6 kuud, mispärast aasta lõpul sõlmitud ostu-müügi lepingu kinnistamine saab toimuda alles järgneval aastal. Mõned maaomandid on müüdud juba vene ajal, mida võib järeldada sellest, et kinnistujaoskondade andmetes on hind märgitud rublades; need üksused on maaomandite hindade vaatlusel jäetud kõrvale, kuid maakohtade ülemineku ja koosseisu muutumise puutuv asos vaadeldud koos teiste üksustega. Vaatlusest on aga jäetud täiesti välja Maaseaduse alusel loodud üksuste esmakordne kinnistamine.

I. MAAOMANDITE ÜLEMINEKUD. — MOUVEMENT et PARCELLEMENT des PROPRIÉTÉS AGRICOLES.

I. Arv ja põhjused. Maaomandite liiklemine toimub kahes peasisis: esiteks lähevad kinnisvarad ühelt isikult teisele ja teiseks muutub mõnel juhul ka kinnisvarade koosseis, nimelt siis, kui omanik talu tükeldab ja uuele omanikule uue kinnisvarana annab üle ainult osa senisest maaomandist, kuna teine osa jääb vanale omanikule edasi. Nende kahe pealigi vahel seisab veel kolmas liik, kus kinnistu koosseis jääb püsima ja omanikkude koosseis muutub osaliselt — talust või maaomandist läheb uuele omanikule ainult teatud mõtteline osa.

1933 a. oli maaomandite liiklemise tõmmatud üle riigi 3 004 üksust. Nimetatud arvust läks 2 152 üksust (71,8%) tervelt uutele omanikkudele, 272 üksusest (9,1%) läksid mõttelised osad uutele omanikele ja 580 üksust (19,8%) kujunes endiste omandusüksuste tükeldamise teel.

Maaomandeid läks 1933 a. uutele omanikkudele tervelt ja osaliselt 2,4% maaüksuste üldarvust; kus juures maakondade järgi see protsent kõigub 0,9 (Petserimaa) kuni 3,6 (Valgamaa).

Valdava enamuse liiklemise tõmmatud üksuste ülemineku põhjuseks oli ost-müük (1 314 üksust) ja pärimine (859 üksust), neile järgnevad kinkimine (301 üks.), ühisvara jagamine (211 üks.), avalik enam-pakkumine (185 üks.) ja popsiseadus (79 üks.); muudel põhjustel läks üle 55 üksust.

Maaomandite ülemineku põhjused 1933 a.
Causes de transmission des propriétés en 1933.

1.	Läinud üle tervelt — Transmission intégrale	Mõtteline osa eraldatud — Parties séparées	Tükeldamise teel eraldatud — Parcelles détachées	Kokku — Total
Ost-müük — Achat, vente	895	112	307	1 314
Pärimine — Succession	745	114	—	859
Kinkimine — Donation	230	45	26	301
Ühisvara jagamine — Partage du bien commun	67	—	144	211
Avalik enam-pakkumine — Enchère publique	185	—	—	185
Popsiseadus — Loi pour conservation des petites exploitations fondées sur les terres arrendées de propriétés	—	—	79	79
Muud põhjused — Autres causes	30	1	24	55
Kokku — Total	2 152	272	580	3 004

Maaomandite ülemineku andmete järgi saab otsustada teataval määral üksikute talundtüüpide stabiilsuse üle praegusis tulundustingimuis. Nimelt peegeldavad seda üleminekud ostu-müügi ja sundmüügi teel nii tervelt kui tükeldatult. Kui võtta kokku 1933 a. tervelt vabal kokkuleppel ja oksjonitel müüdud maakohad ning need ematalud, millest tükeldamise teel uued üksused müüdüd, saame kokku 1 315 üksust. Võrreldes maaomandite üldarvuga leiame järgmised suhtarvud:

Müüdid üksuste % vastava suurusrühma üldarvust 1929 a. koosseisus — % des propriétés vendues (au total de groupe correspondant en 1929).

2.	Kuni 5 ha	5—10 ha	10—20 ha	20—30 ha	30—50 ha	Üle 50 ha	Kokku Total
	Viru . . .	0,5	0,6	0,8	1,1	0,7	1,4
Järva . . .	1,1	0,7	1,3	0,7	1,2	1,0	1,0
Harju . . .	2,1	1,2	1,2	2,0	1,3	1,5	1,5
Lääne . . .	0,5	0,5	0,5	0,7	0,7	1,2	0,6
Pärnu . . .	0,7	0,8	0,8	1,1	1,2	2,5	1,2
Viljandi . . .	1,1	1,1	1,8	1,4	1,7	2,7	1,6
Tartu . . .	0,7	1,0	1,0	1,0	1,6	1,6	1,1
Valga . . .	0,8	0,2	1,3	1,3	1,6	3,4	1,5
Võru . . .	0,5	0,6	0,7	0,7	0,9	0,7	0,7
Petseri . . .	0,7	0,6	0,3	0,6	0,4	3,8	0,6
Kokku —							
<i>Total</i> . . .	0,8	0,7	0,9	1,1	1,1	1,8	1,0

Siit näeme, et tervelt või tükeldatult müüdid üksuste arv on võrdlemisi väike: võrreldes maaomandite üldarvuga kõigest 1,0%, kõikudes maades 0,6%—1,6%, kuid ka need andmed näitavad selgesti, et stabiilsemaiks maaomandideks osutuvad väiksemad talundid, suurusega kuni 20 ha, kuna neid on müüdnud protsendiliselt väiksemal määral (0,7—0,9%) kui üle 20 ha üksusi (1,1—1,8%). Viimaste seast müüdnud maaomandite protsent, eriti 30—50 ja üle 50 ha suurusrühmades, on enamikus maakondades suurem.

Uutele omanikkudele läinud maaomandite arv — Nombre des propriétés passées aux nouveaux propriétaires.

3.	Viru	Järva	Harju	Lääne	Pärnu	Viljandi	Tartu	Valga	Võru	Petseri	Kokku
Ost-müük — <i>Achat, vente</i>	119	77	183	70	91	93	149	37	44	41	895
Pärimine ja kinkimine — <i>Succession et donation</i>	105	82	157	139	124	86	170	26	75	11	975
Enampakkumine — <i>Enchère publique</i>	18	3	22	11	25	44	42	11	8	1	185
Ühisvara jagam. — <i>Partage du bien commun</i>	11	—	14	8	7	6	9	4	8	—	67
Muud põhjused — <i>Autres causes</i>	8	3	7	4	1	—	4	1	2	—	30
Kokku — Total	261	165	383	232	248	229	365	79	137	53	2 152

Vaadeldes ülemineku põhjusi maakondade järgi näeme, et siin on ka teatavaid erinevusi. Kui enamikus maakondadest on peamisteks põhjusteks ost-müük ja enampakkumine (49,9—79,3%), siis Järva-, Lääne- Pärnu- ja Võrumaal on protsendiliselt esimesel kohal üleminekid pärimise ja kinkimise teel (49,7—59,0%). Väärib tähelepanu, et avalikul enampakkumisel müüdnud üksuste protsent on suurem Lõuna-Eesti maades, ulatudes üleriiklikust keskmisest (s. o. 8,6%) kõrgemale Pärnu-, Tartu-, Valga- ja Viljandimaal (10,1—19,2%). Neid maid peetakse kõige arenenumaiks. Majanduslikus ettevõtlikkuses tehti siin headel aastatel rohkesti võlgu, mis nüüd kitsastel aegadel osutusid ülejõukäivateks ja põhjustasid talude sundmüügi. Erandiks Lõuna-Eesti maade seas avalikul enampakkumisel müüdnud maaomandite arvu suhtes on Võru- ja Petserimaa, kus nende üksuste % on väike (esimeses 5,8%, teises 1,9%). Kõige vähem on aga enampakkumisel müüdnud talusid Järvamaal — 1,8% tervelt ülelänud üksuste üldarvust. Selle vastu torkab silma Petserimaa suhteliselt

Erandiks on Harjumaa, kus müüdnud suhteliselt palju kuni 5 ha maaomandeid (2,1%), mis seletatav asjaoluga, et siin on müüdnud suurel arvul suvituskrunte pealinna läheduses ja rannikul.

Kõige enam on omanikkevahetanud talusid Viljandimaal, kõige vähem Petseri- ja Võrumaal.

2. Tervete kinnistute üleminek. Tervete maaomanditena uutele omanikele läinud 2 152 üksust Transmissions intégrales. on suuruselt mitmekesised. Üleriiklikult on kõige enam neist 30—50 ha suuruseid — 527 üksust ehk 24,5% üldarvust. Üldiselt domineerivad siin keskmised ja suuremad talud, kuna alla 10 ha on ainult 504 üksust ehk 23,4%.

Tervete maakohtade uutele omanikkudele ülemineku põhjustest esikohal seisavad ost-müük ja avalik enampakkumine, mis põhjustasid 1 080 üksuse ehk 50,2% tervete maaomandite ülemineku uutesse kättesse. Teisel kohal seisavad üleminekid pärimise ja kinkimise teel, kokku 975 üksust — 45,3%, kuna ühisvara jagamisel on terveid maaomandeid läinud üle 67 üksust — 3,1% ja muil põhjusil 30 üksust — 1,4% tervetena ülelänud maaomandite üldarvust.

suure ostumüügi teel ülelänud maaomandite arvuga — 77,4% üldarvust, mis seletatav selle asjaoluga, et Petserimaa iseseisvuse aastatel läbiviidud hingedaade kruntimise juures on kõik seni pärandatud maatükid eraldatud pärijate nimele eritüksustena, samuti loodud eritüksused taluperemeeste täiskasvanud poegadele. Sel kombel on Petserimaa päranduse küsimused praeguse põlve kohta lahendatud ja seepärast tuleb seal maaomandite päranduse teel üleminekid ette vähem. Peale selle peab Petserimaa kohta tähendama, et seal kinnistusjaoskond registreerib maaomandite üleminekid ainult nende kinnistute suhtes, mille kohta kinnistusraamatud jaoskonnale on Petseri kinnistuskomisjoni poolt antud üle, kes toimetab kinnistusregistrite sisseseadmist Petserimaa. Nii jäävad seal registreerimata need üleminekid, mis enne kinnistusregistris uue osa avamist on avaldatud ja nimetatud kinnistuskomisjonile.

Andmed maakohtade ülemineku kohta pärimise ja kinkimise teel annavad ülevaate talude pärandamisviisist.

Pärimise ja kinkimise teel ülekälnud terved maaomandid.
Exploitations transmises en succession et donation.

4.	Pärimise teel Succession		Kinkimise teel Donation		Kokku % Total %	
	ainu- oman- dusse	ühis- oman- dusse mõttel. osades	en pos- session perso- nelle	en pos- session com- mune	ainu- oman- dusse	ühis- oman- dusse mõttel. osades
Viru . . .	49	27	26	3	71,4	28,6
Järva . . .	38	22	21	1	71,0	29,0
Harju . . .	76	46	84	1	70,1	29,9
Lääne . . .	57	35	42	5	71,4	28,6
Pärnu . . .	72	25	26	1	79,0	21,0
Viljandi . . .	47	22	17	—	74,4	25,6
Tartu . . .	91	48	28	3	70,0	30,0
Valga . . .	16	6	4	—	76,9	23,1
Võru . . .	37	25	11	2	64,0	36,0
Petseri . . .	—	6	4	1	36,4	63,6
Kokku —						
<i>Total . . .</i>	483	262	213	17	71,4	28,6

Siit näeme, et kinnine pärandamine (ülehe pärijale) leidis aset 975 juhust 696 juhul ehk 71,4%, kuna ülejäänud 279 juhul ehk 28,6% on tegemist talude reaaljagamise, s. o. pärandamisega mitmele pärijale. Enamikus maakondadest on tarvilusel ülekaalus kinnise pärandamise viis, mille järgi on läinud üle 64,0—79,0% pärandatud ja kingitud taludest, arvatud välja Petsrimaa, kus vastupidi esikohal reaaljagamine 63,6%-ga, kuna ainult 36,4% maaomandeid on siin läinud üle kinnise pärandamisviisi järgi. Pärandatud maaomandid on aga Petsrimaal kõik reaaljagamise teel läinud üle, missugune asjaolu seletatav vene hingemaade süsteemist säilinud maajagamise kombega.

Mõtteliste osades pärandatud maaomandid jäävad ühisvaraks kuni tükeldamiseni ühisvara jagamise korras (missuguseid jagamisi 1933 aastal oli 144), või lähevad tervelt üle ühisvara jagamisel ülehe kaaspärijaist (1933 a. 67 juhul). Nagu üldiselt teada, on mõtteliste osades omandatud talud sarnases olukorras, kus ei ole mõeldav korrapärane ja otsustarbekas maakasutamine, rääkimata talu korratmise alal tarvilikute uuenduste läbiviimisest. Üks kahest: kas asuvad kõik maaomanikud pidama talu, asutades päritud kohale mitu majapidamist ilma maaomanduse reaalsetesse osadesse jaotamata, kusjuures on võimalikud alalised vaielused ja protsessid maakasutamise piiride üle ning on raske kasutada ka realkrediti; või siis teisel juhul — peab pärijate vahel toimuma kokkulepe kinnisvara tükeldamise või päranduse osade väljamaksmise kohta, mis enamalt jaolt võtab palju aega, sageli aga on igasuguse kokkuleppe saamine täiesti võimatu ning talu peetakse kuidagimoodi, seni kui ta ükskord müügi teel läheb uue omaniku kätte. Kuna mõtteliste osades pärandatakse võrdlemisi suur arv talusid ja mõnes maakonnas on see arv suhteliselt koguni suur, siis tuleks sellist talude pärandamisviisi tõkestada.

3. Maaomandite mõtteliste murr-
osade ülemineku.
Transmission des parts
idéales.

Peale maaomandite ülemineku tervelt mõtteliste osades esineb veel ka niisuguseid juhte, kus tervest maaomandist üksikult seniseilt kaasomanikelt nende päralt olevad üksikud mõttelised murr-osad lähevad uutele omanikele. 1933 a. oli selliseid maa-kohti 272 ja neist läksid mõttelised osad 319 kaasomanikule, siin hulgas pärimise teel 145, ostu-müügi teel 128, kinkimise teel 45 ja muul põhjusil 1. Peab aga tähendama, et mõttelised osad võivad niisugustel juhtudel minna üle kas mõnele seniseist kaasomanikust, või kõrvalistele isikutele, kes seni kaasomanikkude hulka ei kuulunud. Esimesel juhul võib kaasomanikkude arv jääda endiseks või väheneda ja seega toimuda ühisomanduse koondumine ikka väiksema ja väiksema arvu kaasomanike kätte. Teisel juhul aga, kui mõtteline osa antakse üle kõrvalisele isikule, võib kaasomanikkude arv jääda endiseks või ka suurendada. Sellest seisukohast on 1933 a. üksikute mõtteliste osade ülemineku juures üldiselt 29,5% niisuguseid, kus nimetatud ülemineku suurendas kaasomanikkude arvu, 33,2%, kus kaasomanikkude arv jäi endiseks ja ainult toimus ülehe kaasomaniku vahetus teisega, ning 37,3% juhtudest niisugused, kus kaasomanikkude arv vähenes ja sündis mõtteliste osade koondumine. Kõige vähem on kaasomanikkude arv suurenenud mõtteliste osade üleminekul ostu-müügi teel, kuna enamuses on mõttelisi osi müüdud nende kaaspärijatelt väljaostmise sihiga (60,2%). Ka kinkimise teel on kõige enam mõttelisi osi sama sihiga antud üle (44,4%). Pärimise teel mõtteliste osade üleandmine on aga enamikus juhtudest (45,6%) põhjustanud kaasomanikkude arvu suurenemise.

4. Maaomandite
tükeldamine.
Parcellement des
exploitations.

1934 a. tükeldati üle riigi 460 maaomandit, eraldades neist 580 uut kinnistusüksust, mis ühes tükeldatud üksustest endistele omanikkudele jäänud osadega — emataludega — kokku annavad 1 040 kinnisvara.

Tükeldatud talud jagunevad suuruselt järgmiselt: kuni 10 ha 50 talu, 10—20 ha 38 talu, 20—30 ha 63 talu, 30—50 ha 144 talu, üle 50 ha 165 talu. Kõige enam on talusid tükeldatud, võrreldes maaomandite üldarvuga, Harjumaal (0,7%), sellele järgnevad Võru- (0,6%), Valga- (0,5%), Viljandi- (0,3%), Viru- (0,3%), Pärnu- (0,3%), Järva- ja Läänemaa (0,3%); kõige vähem tükeldati talusid Tartu- (0,2%) ja Petsrimaal (0,2%).

Väikesi alla 20 ha talusid tükeldati 88, s. o. 19,1% üldarvust. See arv on aga küllalt suur, kui peame silmas, et sarnaseid talusid üldse ei võiks tükeldada, kuna võimata on neist eraldada uut eluvõimelist üksust ja ka ematalu jääb peale eraldamist eluvõime- tuks. Väikeste — alla 20 ha talude tükeldamise poolest paistavad silma Harjumaal (0,3% kuni 20 ha talude üldarvust), Petseri- (0,2%), Pärnu- (0,1%), Viru-, Viljandi- (0,1%) ja Võrumaa (0,1%).

Tükeldamise põhjuseks enamikul tükeldataud taludest oli 1933 a. ost-müük, nimelt 235 juhul, s. o. 51,1% tükeldataud talude üldarvust; ühisvara jagamise korras on tükeldataud 115 talu — 25,0%; pepsiseaduse põhjal on eraldatud uusi maaomandeid — väikekohti 64 talust, mis teeb 13,9% tükeldataud talude üldarvust; kinkimise teel eraldati uusi maaomandeid 26 talust (5,7%) ja muil põhjusil 20 talust (4,3%).

Talude tükeldamise teel loodud uute üksuste edasiandmine ostu-müügi ja kinkimise teel iseloomustab meie eraviisilist asundustegevust. Oleval andmeil on seega asundamist teostatud 261 talust (56,8% tükeldataud talude arvust), kus juures on loodud 140 uut üle 5 ha talu, 58 eluaseme kohta (1—5 ha suur) ja 135 ehituskrunti (kuni 1 ha suur), kokku 333 üksust (57,4% uute üksuste üldarvust).

Talude tükeldamise teel loodud uued üksused on enamikus väikesed kääbuskohad: 64,1% loodud uute üksuste arvust kätinib vaid 10 ha-ni. Sellest on kuni 1 ha üksusi, s. o. iseloomult ehituskrunte, uute maaomandite üldarvust 35,3%, kusjuures see protsent

ulatub üle 50 Järva- (69,2%) ja Harjumaal (74,7%); Pärnu-, Lääne-, Viru- ja Petserimaal kõigub nime-
tatud üksuste protsent 30,9—45,8; Valga-, Viljandi-, Tartu- ja Võrumaal 12,8—19,2%.

Tükeldamise teel loodud uutest üksustest kuulub 1—10 ha suuruste maaomandite liiki 167 üksust (28,8% uute üksuste üldarvust), mis iseendaast moodustavad elujõuetuid põllumajandusüksusi. Võrreldes tükeldamise teel loodud uute kohtade üldarvuga, on neid kõige enam kujundatud Viljandi- (43,2%) ja Petserimaal (41,7%); järgnevad Tartu- (39,6%), Võru- (37,2%), Viru- (31,8%), Pärnu- (26,2%), Harju- (21,9%) ja Läänemaa (20,8%); kõige vähem on elujõuetuid kääbusüksusi loodud Valga- (19,1%) ja Järvamaal (11,6%). Valgamaa kohta peab aga tähendada, et seal vastandina teistele maakondadele enamus eraldatud üksusi (51,1%) on üle 20 ha suured, kusjuures üle 50 ha üksusi on 8,5%, mis seletatav sellega, et 1933 aastal on Valgamaal tükeldataud üks suurem erametsamaa massiiv, millest erateel asutatud võrdlemisi suured talud, kuna maapind siin halb (liivik).

Maaomandite vähenemine tükeldamisel — *Diminution des propriétés parcelées.*

5.	% suurustiliikide järgi — % d'après les catégories de grandeur						Kokku Total
	kuni 10 ha Au-dessous de 10 ha	10—20 ha	20—30 ha	30—50 ha	50—100 ha	Üle 100 ha Au-dessus de 100 ha	
Tükeldataud üksused enne tükeldamist — <i>Unités parcelées avant le parcellement</i>	10,9	8,2	13,7	31,3	32,2	3,7	100
Tükeldamisel eraldatud uued üksused — <i>Unités nouvelles détachées pendant le parcellement</i>	64,1	15,2	13,6	6,2	1,7	0,2	100
Peala uute üksuste eraldamist alale jäänud maaomandid — <i>Propriétés restées après le détachement de nouvelles unités</i>	14,3	16,1	22,6	28,5	16,7	1,8	100
Tükeldamise tagajärjel kujunenud omandite koguarv — <i>Propriétés formées par parcellement total</i>	42,1	15,6	17,6	15,5	8,3	0,9	100

Tulemusena partsellimise läbiteinud maaomandid ühes neist eraldatud üksustega suurelt osalt on alla 10 ha — 42,1%, millisesse suurustiliiki kuuluvate üksuste arv on partsellimisel kasvanud üle kolme korra.

Partsellitud üksused koos neist eraldatud uute maaomanditega, kokku 1040 üksust, ei moodusta vaastlusele võetud maakondade maaomandite üldarvust küll suurt osa — kõigest 0,8%, kuid sellise talude pulveriseerimisprotsessi kestes kaovad varsti

meie suuremad talud ja kasvab mitmekordseks elujõuetute kääbuskohtade arv, mille vähendamine on olnud meie viimaste aastate riikliku maapoliitika sihiks (riiklikust maatagavarast väikekohtade juurelõigete andmine). Tundub, et on käes ülim aeg kontrolli sisseseadmiseks talude tükeldamise üle, nagu see on pandud kehtima ühel või teisel viisil enamikus kultuurmaades, ka Lätis ja Soomes.

II. MAAOMANDITE HINNAD. — *PRIX des PROPRIÉTÉS.*

5. Tervete maaomandite hinnad. *Prix des propriétés intégrales.*

Uutele omanikkudele üleläänud maaomandite hindu ei saa kõigil juhtudel teha kindlaks kinnistusjaoskondade teadaannetest. Nii näiteks ei kanta kinnistusregistrisse maaomandite hindu pärimise teel omandatud kinnisvarade kohta ja ei anta ka nende hinna kohta andmeid katastrile. Tervelt uutele omanikkudele üleläänud üksustest on käsitada andmed ostu-müügi, avaliku enampakkumise, kinkimise, ja ühisomanduse jagamise teel üleläänud maaomandite hinna kohta. Käesolevas uurimuses on käsitatud hinna-

vaastusel ainult neid juhte, kus hind oli fikseeritud, selle juures jäid arvestusest välja üksused, mille müügi kohta lepingud olid sõlmitud veel vane ajal ja hind näidatud vene rublades, kuid kinnistamine leidis aset alles 1933 a.

Tervete üksustena üleläänud maaomandite hinna arvestusel on käsitatud 1 856 (2 152) maaomandit, s. o. 63% koguarvust, millest ostu-müügi teel läinud üle 892 (895), avalikul enampakkumisel müüdnud 185 (185), kingitud 228 (230) ja ühisvara jagamise teel läinud üle 51 (57) üksust (sulgudes vastavad koguarvud üleläänud kinnisvarade kohta).

Maamandite keskmised hinnad ülemineku põhjuste järgi 1933 a. — Prix moyens des propriétés d'après les causes de transmission en 1933.

6.	Kr pro ha — Kr par ha.					Kr pro puhtakasurubla Kr par „une rouble“ de revenu net.				
	Ost-müük	Avalik enam-pakkum.	Kokku	Kinkimine	Ühisvara jagam.	Achat, vente	Enchère publique	Total	Donation	Partage du bien commun.
Viru	93	84	91	61	36	31	32	31	18	19
Järva	87	76	80	56	—	33	33	33	26	26
Harju	106	106	106	56	61	47	52	48	30	27
Lääne	63	94	69	36	58	30	45	32	13	28
Pärnu	118	89	107	70	—	61	53	58	41	—
Viljandi	126	127	127	84	127	45	58	49	49	59
Tartu	152	129	144	101	74	51	43	50	43	27
Valga	150	146	148	57	26	56	62	59	24	11
Võru	111	136	117	63	106	53	53	53	36	62
Petseri	90	103	90	44	—	38	56	89	13	—
P.-Eestis	92	94	92	51	51	36	42	37	22	25
L.-Eestis	131	119	127	81	79	52	53	52	41	34
Kokku — Total	113	114	113	64	67	45	50	46	30	30

Nagu tabelist nähtub, on kinkepingu ja ühisvara jagamise korras üleläänud kinnisvarade hind $\frac{1}{4}$ võrra väiksem, kui kinnisvarade üleminekul ostu-müügi ja enampakkumise teel. Sarnaselt võivad need arvud ainult selles mõttes pakkuda huvi, et nende varal võlks otsustada, kui palju siin on jäänud riigimaksu laekumata. Meid huvitavad aga enam-vähem tõelised maahinnad ja seepärast jätame kinkepingutes ja ühisvara jaotamisel fikseeritud hinnad edaspidisel vaatlusel kõrvale.

Ostu-müügi teel ja avalikul enampakkumisel müüdüd kinnisvarade hinnad on üldiselt kaunis lähedased. Avalikul enampakkumisel müüdüd maaomandite keskmine hind on veidi suurem ostu-müügi teel üleläänud maaomandite hinnast: viimane on 113 kr hektaarile ja 45 kr puhtakasurublale, kuna enampakkumisel müüdüd maaomandite keskmine üleriiklik hind võrdub 114 kr hektaarile ja 50 kr puhtakasurublale. Nende kahe liigi keskmine hind on kr 113 pro ha ja kr 46 pro pk.-rubla. Lõuna-Eestis on kõrgem hind ostu-müügi teel üleläänud üksustel — kr 131 pro ha, (enampakkumisel müüdüd üksustel kr 119 ha), hind puhtakasurubla kohta on ligikaudselt võrdne (52:53). Põhja-Eestis on aga enampakkumisel müüdüd üksuste hind kõrgem kui vabal ostu-müügil

nii pindühiku kui ka puhtakasurublade järgi (94:92, 42:36).

Maade järgi on maaomandite keskmistes hindades kaunis suuri kõikumisi. Nii keskmine hind hektaarilt kõigub 69 kr (Läänemaal) kuni 148 kr (Valgamaal) ja hind puhtakasurubla kohta 31 kr (Virumaal) kuni 59 kr (Valgamaal). Kahtlemata peegeldub neis arvudes meie talude korrastuse tase ja kultuurseisukord üksikutes maades. Teataval määral avalduvad siin ka teised faktorid, nagu turu lähedus (Harjumaa) suurem maanõudmine (Võrumaa), ostjate jõukus jne.

Üldiselt on enampakkumistel makstud hind ühtlasem ja hinna kõikumiste amplituud on väiksem hariliku ostu-müügi omast. Nähtust tuleb seletada asjaoluga, et ostu-müügi teel üleläänud kinnisvarad on väärtuselt mitmekesisemad kui enampakkumise teel müüdüd talud, mis enam või vähem laostunud seisukorras. Kahtlemata on ostu-müügi teel üleläänud talude hind tegelikult kõrgem kui näidatud lepingus.

Ostu-müügi ja avaliku enampakkumise teel üleläänud maaomandite keskmine hind suuruse järgi.
Prix moyen des propriétés passées par achat, vente et enchères publiques d'après la grandeur.

7.	Ha kohta kr — Kr par ha.				Puhtakasurubla kohta kr Kr par „une rouble“ de revenu net.				Pro ha ja pro pk.-rbl. hinna keskm. %
	P.-Eestis	L.-Eestis	Kokku — Total		P.-Eestis	L.-Eestis	Kokku — Total		
			kr	% (30—50 ha hind=100)			kr	% (30—50 ha hind=100)	
Kuni 1 ha	2 504	2 518	2 510	2 282	688	493	587	1 804	1 793
1—5 „	535	231	322	293	191	75	108	240	206
5—10 „	129	102	163	148	53	63	59	131	139
10—20 „	108	104	135	123	34	55	44	98	110
20—30 „	93	141	113	103	33	53	41	91	97
30—50 „	77	133	110	100	34	52	45	100	100
50—100 „	68	105	95	86	30	47	43	96	91
Üle 100 „	38	88	74	67	37	48	46	102	84

Maahind kõigub suurusrühmade järgi kr 38 — 2 504 Põhja-Eestis ja kr 88 — 2518 Lõuna-Eestis ning üleriiklikult kr 74 — 2 510 ha-lt. Puhtakasurubla kohta arvates kõigub hind kr 30—688. P.-Eestis, kr 47 — 493 L.-Eestis ja üleriiklik keskmine hind kr 41 — 587.

Üldiselt on maaomandite hind seda kõrgem, mida väiksemad on ostu-müügi või avaliku enampakkumise teel üleläänud üksused. Eriti kallid on kuni 1 ha maaomandid, mille hind nii ha kui puhtakasurubla kohta on mitu korda suurem järgmisse suurusliiki kuuluvate kinnistute hinnast. See on ka loomulik,

kuna siin tähtsama osa objektist moodustavad hooned, millele väärtust ei saa mõõta pinna suurusega.

Kui arvestada, et 30—50 ha suuruste maaomandite keskmine hind võrdub 100, siis näeme, et ha kohta hinna % suureneb üksuste vähenedes ning vastupidi väheneb suurematel, üle 50 ha üksustel, võrdudes kuni 1 ha suurustel maaomandite 2 282 ja üle 100 ha suurustel üksustel 67. Hinna % puhtakasurubla kohta ei näita nii korrapärast liikumist, mis tõendab, et meil vaadeldud üksused samas suurusrühmas on maaväärtuselt mitmekesised. Kaaluva osatähtsuse omavad hooned, eriti väikeste üksuste juures, millistel aga ka puhtakasurublade arv on väiksem seetõttu, et neil üksustel on protsendiliselt palju maad n.n. impedimentide all, s.o. hindamata jäänud tuluta hoonete, õue- ja teedealust maad.

Tükeldamise teel kujundatud maaomandite keskmised hinnad kr — Prix moyens des propriétés formées par parcellement (en kr).

8.	Ha kohta — Par ha.				Puhtakasurubla kohta Par „une rouble“ de revenu net.			
	Ost-müük	Kinkimine	Ühisvara jagamine	Popsiseadus	Achat, vente	Donation	Partage au bien commun.	Popsiseadus*)
Viru	180	66	53	144	65	69	24	49
Järva	104	27	62	345	44	20	12	450
Harju	147	48	40	51	45	19	22	28
Lääne	52	20	41	83	36	7	24	33
Pärnu	107	57	47	18	68	52	28	27
Viljandi	163	27	172	78	49	13	70	36
Tartu	168	91	—	310	53	31	—	83
Välga	61	76	46	—	45	16	18	—
Võru	55	27	52	91	36	20	29	22
Petseri	177	33	104	—	95	10	61	—
F.-Eestis	124	34	50	94	47	15	22	43
L.-Eestis	86	54	72	75	50	21	33	36
Kokku — Total	98	39	61	22	49	16	28	39

Nagu tabelist selgub, on siin pilt palju kirjum, kui tervelt üleläänud omandite hinna tabelis. Kingitud ja ühisvara jagamise korras loodud üksuste hinnad on tldiselt kaugelt madalamad, kui ostu teel üleläänud taludel. Popsiseaduse põhjal omandatud taludel hind on väga kõikum — üksikutes maakondades on see palju kõrgem kui ostu-müügi teel üleläänud talude hind, teistes palju madalam. See on tingitud nähtavasti asjaolust, et osa popsikohti on eraldatud kokkuleppe alusel, teine osa sunniteel riigimaade hinna alusel.

Kui arvata üle 30 ha suuruste uute maaomandite hind sajak, siis ha kohta hind suureneb ka tükeldamisel loodud üksuste vähenedes peaaegu reeglipäraselt, arvatud välja 20—30 ha üksused, mille hinna % on kõrgem kui 10—20 ha suurustel üksustel. Puhtakasurubla kohta arvestatud % ei näita nii järjekindlat hindade liikumist, kuna siin on hinnad 5—10 ja 10—20 ha suurusliikides madalamad, kui üle 30 ha suurustel üksustel.

7. 1933 a. maaomandite hindade võrdlus eelmiste aastate hindadega.
Comparison des prix des propriétés en 1933 et pour les années précédentes.

Eeltoodud andmeil näeme, et maahinnad 1933 a. tervelt üleläänud üksustel olid üleriiklikult kr 113 pro ha ja kr 46 pro puhtakasurubla; tükeldamisel loodud uut

Viimane asjaolu mõjutab aga tõusu suunas puhtakasurubla arvestatud hinda.

6. Talude tükeldamise teel kujundatud uute maaomandite hinnad.

Prix de propriétés nouvelles formées par la voie de parcellement.

Nagu eespool nägime (v. tabel 1), on tükeldamise teel eraldatud üksused uutele omanikkudele läinud peamiselt ostu-müügi ja ühisvara jagamise teel, popsiseaduse alusel ja kinkimise teel. Nende nelja tüleminekuliigi kohta on olemas ka üleläänud üksuste hindade andmed, nimelt ostu-müügi teel üleläänud 304 (307) maaomandi, kingitud 26 (26) üksuse, ühisvara jagamisel eraldatud 118 (144) üksuse ja popsiseaduse alusel eraldatud 65 (79) üksuse kohta (sulgudes näidatud aasta jooksul registreeritud tüleminekute üldarv vastavas rühmas).

üksustel aga kr 98 pro ha ja kr 49 pro puhtakasurubla, mõlemas liigis kokku vastavalt kr 112 pro ha ja kr 46 pro puhtakasurubla.

Eelmiste aastate hindadega võrdlemiseks puuduvad meil tülevaatlikumad andmed. Ainult avalikul enampakkumisel müüdid tervete maaomandite kohta on Asunduskomisjon kogunud andmeid, mille põhjal saab jälgida oksjonitel müüdid maaomandite hindade liikumist. Neil andmeil on enampakkumisel müüdid talude keskmised hinnad arenenud järgmiselt:

1929 a.	Kr 151 pro ha, Kr 80 pro puhtakasurubla
1930 „	116 „ „ „ 54 „ „
1931 „	107 „ „ „ 66 „ „
1932 „	111 „ „ „ 51 „ „
1933 „	114 „ „ „ 50 „ „

Siin kõigub puhtakasurubla kohta arvestatud hind aastast aastasse, jäädes siiski alla 1929 a. taseme: 1933 a. on vahe 1929 a. hinnaga võrreldes 37,5%. Hind pro ha oli madalaim 1931 aastal, olles 29,1% alla 1929 a. hinnataseme; järgnevail aastal on avalikul enampakkumisel müüdid talude hind pro ha vähe tõusnud, kuid 1933 a. oli siiski veel 24,5% madalam 1929 a. hinnast.

Teatava võimaluse 1933 a. maahindade võrdluseks annavad veel 1929 a. põllumajandusliku tüleskirjutuse juures arvestatud maaväärtuse andmed. Võrreldes

*) Loi pour conservation des petites exploitations fondées sur les terres arrentées de propriétés.

viimasel 1933 a. nii tervelt üleläänud kui tükeldamise teel loodud uute üksuste keskmiste hindadega,

mõlemal juhul jättes välja kuni I ha suurused üksused, saame järgmised andmed:

9.	Viru	Järva	Harju	Lääne	Pärnu	Viljandi	Tartu	Valga	Võru	Petseri	Kokku Total
Ühe ha maa väärtus 1929 a. ülestirjutusel kr — <i>Valeur d'un ha de terre en 1929 recensement (en kr)</i>	111	94	76	81	103	124	126	131	136	274	110
Tervelt üleläänud ja tükeldamise teel loodud maaomandite keskm. hind pro ha 1933 a. kr — <i>Prix moyen des propriétés passées intégralement et par parcelles, par ha en 1933 en kr</i>	91	82	93	64	102	125	141	115	107	72	109
% 1929 a. hinnast — <i>% du prix en 1929</i>	82,0	87,0	122,4	79,0	99,0	100,8	111,9	87,8	78,7	26,3	96,4

Nagu siit näha, on üleriiklikult põllumajanduslike üksuste maahind 1933 a. madalam 1929 a. hin-

nast 3,6% võrra. Maakondade järele on aga vahed väga suured.

P. Semper.

TOODANG JA TÖÖJÕUD SUURTÖÖSTUSES 1933 a.

PRODUCTION et MAIN D'OEUVRE dans les GRANDES ENTREPRISES INDUSTRIELLES (ayant 20 et plus travailleurs) en 1933.

Sis u: 1. Üldarve, lhk. 179. 2. Tööstusettevõtete arv, lhk. 182. 3. Töötanud isikute arv, lhk. 182. 4. Toodangu koguväärtus, lhk. 184. 5. Märksusi üksikute tööstusrühmade kohta, lhk. 188.

I. Üldarve.

Données sommaires.

Suurtööstuse tegevus, koonduhes pidevalt 1930 a. II poolest alates, langes madalaima seisuni 1932 ja 1933 a. Mõlema a. arvud on ligidalt ühekõrgused. 1933 a. seejuures oli pöördeaastaks, kus langus peatus ning vähesel määral avaldus tõusu tendents. Suuruselt 1933 a. arvude tõus oli veel tähtsusetu ning selle tendentsi olemasolu kinnitavad alles järgneva 1934 a. arvud, kus tõus oli võrdlemisi märgatav. Suurtööstuse tegevusmäär mainitud madalseisu aastail — 1932 ja 1933 a. — oli tunduvalt madalamal kriisile eelneva kõrgeseisu perioodi — 1928 ja 1929 a. — tasemest. Vahe oli töötajate arvus 18%, tehtud töötundide arvus 25% ning makstud palkade kogusummas 20%. Tegevuse vähenemisega käsikäes käis hindade langus, ning tagasimineku toodangus ja tarvitatud materjalide koguväärtuses oli eelmistest arvudest tunduvalt suurem. Nii kahanesid valmistatud kaupade koguväärtus 31% ja tarvitatud materjalide koguväärtus 43%. Toodangu nettoväärtus — valmistatud kaupade ja tarvitatud materjalide väärtuse vahe — vähenes 14% võrra.

1933 a. võrdlusest eelmisega nähtub, et töötajate üldarv suurenes 2% võrra, tehtud töötundide arv 4% ja makstud palkade kogusumma 0,8%; sisuliselt oli 1933 a. tõus aga väiksem, kui nähtub neist arvudest, sest 1933 a. oli arvestatud suurtööstusettevõtete arv paarikümne ettevõtte võrra suurem kui 1932 a.; neist enamik kanti uue rühmitamise juures üle kesk-

tööstusest. Mis puutub toodangu kokkuvõttesse, siis valmistatud kaupade koguväärtus suurenes umbes samal määral, kui tehtud töötundide arv, nimelt 5% võrra, kuna tarvitatud materjalide kogusumma suurenes ainult 1% võrra. Aasta keskel toimus kroonikursi ümberhindamine ja hinnad tegid teatud hüppe

Üldarve suurtööstuse kohta 1927—33 a.

	1933	1932	1931	1930	1929	1928	1927
Ettevõtete arv	268	248	261	273	279	266	241
Töötanud isikute arv	25299	24876	27268	29004	30885	30132	28235
Töötundide arv tšöl.	46192	44423	51149	59658	61069
Makstud töötasu kogusumma (1000 kr.)	17266	17133	20572	24162	24534	23296	20482
Toodangu nettoväärtus (1000 kr.)	46581	42713	49001	52667	52017	52660	44775

ülespoole; toodud kokkuvõtted on tehtud hindade nominaalväärtuse järgi; toodangu ja tarvitatud materjalide summasid mõjutasid ühest küljest hindade langemise tendents, mis kestis edasi veel 1933 a., ja teisest küljest kroonikursi ümberhindamine. Nende mõjude suuruse hindamiseks puudub võimalus. Tarvitatud materjalide koguväärtuse tõus oli väiksem toodangu koguväärtuse tõusust kahtlemata ka seetõttu, et kroonikursi ümberhindamise ajal ladudes olnud valmiskaubad saadi realiseerida uute hindadega ning teisest küljest oli kasutada endiste hindadega sisseostetud materjale. Toodangu nettoväärtus näitab

1. Suurlitostusettevõtted, nende töötajad, maksatud palk ja töösündite arv töölisel 1933 a. — Grandes entreprises industrielles, leur main-d'œuvre et montant des salaires payés en 1933.

	Ettevõtte arv (N. des entreprises)			Tööajav. isik. arv (keskm. aast.) — N. des travailleurs		Aasta jooksul maksatud töö-tasu (kr) — Salaires payés pendant l'année (en kr)		Tööaegade arv töölisel N. des heures de travail		
	Sellest			Dont		Sellest		Dont		
	Suurlitostus üldse	Rühm A (ettevõtt. 50 ja rohkem töö-kojaga)	Rühm B (ettevõtt. 20—49 töökojaga)	Gr. A. Du nombre total les entrepr. ayant 50 et plus travailleurs	Gr. B. Du nombre total les entrepr. ayant 20—49 travailleurs	Suurlitostus üldse	Rühm A	Rühm B	Gr. A	Gr. B
I. Murrud ja kaevandused — Industries extractives	18	14	4	2 378	2 318	1 572 334	1 545 298	27 046	4 294 268	109 979
Fofoorivahendused — Carrières de schiste combustible	6	5	1	1 787	1 737	1 156 449	1 150 442	—	3 157 987	—
Turbaütõstus — Tourbières	10	7	3	526	507	378 695	368 613	4 982	1 000 287	25 008
Fosforiitkaevandused — Carrières de phosphite	1	—	1	41	—	22 004	14 346	22 064	58 981	83 981
Marmorikaevandused — Carrières de marbre	1	1	—	51	—	14 346	—	—	80 483	—
Kipsikaevandused — Carrières de plâtre	1	1	—	23	—	5 887	5 887	—	45 551	—
II. Mitteraalide töötlemine — Industrie des pierres et des terres	16	6	10	951	760	616 741	517 035	99 706	1 810 809	371 042
Tsementivabrikud — Fab. de ciment	1	1	—	387	387	279 890	279 890	—	680 184	—
Tallakivi- ja savitõstus — Fab. de briques	1	2	—	96	145	186 087	59 485	76 602	489 707	313 853
Klaasitõstus — Fab. de verre	3	8	—	277	277	177 860	177 860	—	583 130	—
Lubjakõstus — Fab. de chaux	1	1	—	18	—	10 486	—	10 486	31 556	31 556
Kipsitõstus — Fab. de plâtre	1	—	1	28	—	12 618	—	12 618	26 133	26 133
III. Metallitõstus — Industrie de métaux	30	16	14	3 138	2 735	2 716 119	2 449 532	266 587	5 547 155	760 776
Leevatatõstus — Chimie de construction usuelle	1	1	—	894	894	854 800	854 800	—	673 663	—
Raudteedtõkkjad — Constr. et réparat. du matériel de chem. de fer	5	5	—	1 178	1 173	1 172 068	1 172 068	—	2 082 644	—
Masinaehituse- ja metallitõstus — Usines de travail des métaux et de constr. mécanique	18	6	7	1 022	831	757 243	647 170	110 073	1 856 288	350 923
Elektrivõimsuse ja -aparatuuritõstus — Constr. de machin. et appar. électriques	2	2	—	149	149	102 753	102 753	—	191 357	—
Tulekivivabrikud — Fab. d'appareils téléphoniques	1	1	—	117	117	89 700	89 700	—	196 590	—
Kaasitõstus — Fab. de balances et bascules	1	1	—	26	—	20 115	—	20 115	44 180	44 180
Muud — Autres	2	1	1	72	72	82 984	82 984	—	186 765	—
Plekitõstus — Fab. de ciment	2	2	—	48	—	34 617	—	34 617	88 951	88 951
Plekitõstus — Fab. de béton en fer-béton	2	2	—	73	—	40 175	—	40 175	155 982	155 982
Kullasepatõkkjad — Orfèvrerie	2	—	2	65	—	52 607	—	52 607	120 735	120 735
IV. Keemiatõstus — Industrie chimique	13	6	7	928	746	730 903	590 312	130 591	1 894 845	390 490
Keemiatõstus — Industrie chimique	1	1	—	97	97	68 669	68 669	—	139 538	139 538
Tulekivivabrikud — Fab. d'adumantes	4	4	—	99	99	82 478	82 478	—	188 751	—
Lümp- ja kondiitortõstus — Fab. de colle et de matières d'os	1	1	—	29	29	28 898	—	28 898	51 885	51 885
Lümp- ja värsketõstus — Fab. d'huile de lin et de sarrin	1	—	1	26	—	13 149	—	13 149	40 432	40 432
Põlevõlli vabrikud — Fab. d'huile de schiste combustible	3	3	—	390	390	339 826	339 826	—	908 844	—
Põlevõlli vabrikud — Fab. de poix et de résine	1	1	—	30	—	19 875	—	19 875	59 685	59 685
Kunstimõstus — Fab. des articles en caoutchouc	1	1	—	136	136	82 862	82 862	—	285 483	—
Kunstarvetoõstus — Fab. de corne artificielle	1	1	—	112	112	85 526	85 526	—	211 268	—
V. Nahatõstus — Industrie des cuirs et peaux	10	2	8	369	163	301 765	148 809	152 956	707 446	415 039
Tuornaaha töötlemine — Tanneries	10	2	8	369	163	301 765	148 809	152 956	707 446	415 039

	33	19	14	7 852	364	4 632 895	4 389 951	232 944	15 194 242	14 459 856	734 386
VI. Tekstiilitööstus — Industrie textile											
Puuvillavabrikud — Filature et tissage de coton	3	3	—	2 937	—	1 097 235	1 097 235	—	5 412 038	5 412 038	—
Puuvillalõike töökammine — Apprêt de cotonnades	3	3	—	336	—	185 832	185 832	—	705 518	705 518	—
Kalavabrikud — Fab. de états	—	—	—	1 370	—	889 930	889 930	—	2 572 045	2 572 045	—
Puuvillalõike kudamine, kummalil ja trikotsaajitööstus — Fab. de cotonnades et de tricotage	8	6	2	1 852	48	814 775	789 845	25 130	2 401 121	2 811 436	89 685
Villatööstus — Filature et tissage de laine	4	1	2	142	69	90 301	45 416	44 886	318 470	147 664	170 806
Niidvabrikud — Fab. de filé & coupe	1	—	1	—	42	36 274	—	36 274	95 110	—	58 110
Linaõõrus- ja kulumisvabrikud — Filature et tissage de lin	6	5	1	1 789	17	754 731	746 685	8 066	3 281 994	8 203 133	28 861
Kõle-, noori- ja võrgutööstus — Corderies et fabr. des filets de pêche	3	1	2	95	45	67 639	45 219	22 420	187 466	108 027	89 438
Rakkevarvimitööstus — Alèters de câblure	5	—	5	143	153	36 169	—	36 169	270 486	—	270 486
VII. Puitööstus — Industrie du bois	61	19	42	2 896	865	1 734 703	1 307 464	427 239	5 147 906	3 687 143	1 480 763
Vineeri- ja vineerkaupade tööstus — Fab. de bois de placage	5	1	4	1 134	110	900 249	820 880	79 869	2 045 259	1 829 639	215 620
Mööbli- ja puutööstusvabrikud — Fab. de meubles et de charpenterie	54	18	36	1 716	709	806 886	487 084	319 302	3 035 206	1 837 504	1 197 702
Laevavabrikud — Seines	1	—	1	—	21	11 670	—	11 670	43 545	—	43 545
Korvavabrikud — Fab. d'articles en liège	1	—	1	—	25	16 398	—	16 398	23 896	—	23 896
Lülitrite imumistööstus — Injection de traverses de chemins de fer	1	—	1	—	—	—	—	—	—	—	—
VIII. Paberitööstus — Industrie de papier	9	5	4	1 772	101	1 456 705	1 396 853	59 852	3 710 426	3 531 076	179 350
Paberivabrikud — Fab. de papier	4	4	—	1 556	—	1 340 868	1 340 868	—	3 285 602	3 285 602	—
Pruupivabrikud — Fab. de pâte de bois	1	1	—	115	—	55 985	55 985	—	245 474	245 474	—
Paberi- ja pappkaubatööstus — Fab. d'articles en papier et carton	4	—	4	101	101	59 852	—	59 852	179 850	—	179 850
IX. Poligraafiatööstus — Industrie poligraphique	21	8	13	1 087	789	1 029 125	805 115	224 010	2 050 859	1 448 765	602 094
X. Tuli- ja maisseainete töökammine — Industrie d'alimentation	30	14	16	2 011	425	1 220 623	928 323	292 301	3 046 459	2 372 380	674 070
Jahuveskid ja leivavabrikud — Fab. de farine et de pain	3	2	1	283	23	213 976	201 701	12 275	370 268	336 895	33 378
Sokolaadi- ja komprveiktööstus — Fab. de chocolat et de bombons	9	5	4	681	134	316 220	252 328	63 892	1 175 844	930 708	245 076
Taimesvil- ja õlitööstus — Fab. de beurre végétal	1	—	1	—	31	81 856	—	31 856	40 690	—	40 690
Tarviketööstus — Fab. d'amiidon	3	—	3	—	66	49 557	—	49 557	125 871	—	125 871
Pärmivabrikud — Fab. de levure	2	—	2	—	22	25 156	—	25 156	26 784	—	26 784
Pihutuspudavabrikud — Raffinerie d'alcool	1	—	1	—	30	31 748	—	31 748	48 034	—	48 034
Õlivabrikud — Fab. de bière	1	—	1	—	30	179 954	—	179 954	350 290	—	350 290
Karastavate jookide tööstus — Fab. de boissons rafraichiss.	4	1	1	182	129	—	138 001	46 952	38 694	240 087	70 252
Tubakavabrikud — Fab. de tabac	7	5	2	686	645	365 331	340 792	10 826	883 166	854 730	38 456
XI. Kehakatte- ja puidukaunade tööstus — Confect. de vêtements et fab. de mercerie	20	3	17	873	355	576 907	388 740	188 167	1 709 194	1 048 355	660 839
Ehtevabrikud — Confect. de vêtements	3	—	3	160	160	75 844	—	75 844	235 160	—	235 160
Kauni- ja nõubitööstus — Fab. de peignes et boutons	8	1	2	256	186	101 518	73 788	22 780	552 778	428 448	124 335
Jalakõude valm. ja parandus — Fab. de chaussures	9	2	7	459	323	399 745	310 002	59 743	871 256	619 912	251 344
XIII. Elektril- ja gaasijaamad — Usines électriques et à gaz.	7	4	3	678	114	696 951	597 024	199 927	977 965	728 677	249 308
Elektrijaamad — Usines électriques	5	4	2	559	73	582 323	508 444	75 870	795 747	608 877	187 870
Gaasvabrikud — Usines à gaz & éclairage	2	1	1	119	42	114 628	80 580	34 048	182 218	120 000	62 238
Kokku — Total	268	116	152	25 299	3 564	17 265 771	15 064 445	2 201 326	46 191 556	39 653 420	6 538 136

Suurtööstusettevõtete arv 1920—33 a. — Nombre des grandes entreprises.

2.	1933												1920	1921	1922	1923	1924	1925	1926	1927	1928	1929	1930	1931	1932
	Üldse Total	Sellest—Dont																							
		Rühm A ¹⁾ Gr. A	Rühm B ²⁾ Gr. B																						
Murrud ja kaevandused — Industries extractives . . .	18	14	4	17	16	17	18	16	15	19	14	17	18	3	3										
Minaeralide töötlemine — Industrie des pierres et des terres	16	6	10	18	16	15	20	20	19	16	21	25	23	16	18										
Metallitööstus — Industrie de métaux	30	16	14	38	36	44	42	38	32	34	40	41	38	26	19										
Keemiatööstus — Industrie chimique	13	6	7	12	15	12	13	13	12	14	13	10	8	8											
Nahatööstus — Industrie de cuirs et peaux	10	2	8	7	8	8	9	11	11	10	11	14	11	12											
Tekstiilitööstus — Industrie textile	33	19	14	28	24	22	27	27	24	22	26	22	22	16											
Puutööstus — Industrie du bois	61	19	42	51	60	66	63	69	57	52	49	50	45	29											
Faberitööstus — Industrie du papier	9	5	4	10	11	12	13	13	9	10	13	15	15	14											
Poligraafiatööstus — Industrie polygraphique	21	8	13	20	21	23	20	16	18	18	20	21	17	13											
Toit- ja toitainete töötlemine — Ind. d'alimentation	30	14	16	27	31	32	39	34	30	29	34	36	33	27											
Kehakatte- ja pudukaupade tööstus — Conf. de vêtements et fab. de mercerie	20	3	17	18	16	15	8	9	7	7	7	7	4	2											
Elektri- ja gaasijaamad — Usines électriques et à gaz	7	4	3	7	7	7	7	7	7	8	8	8	8	7											
Kokku — Total	268	116	152	248	261	273	279	266	241	240	252	279	246	195											

suurenemist 9% võrra, millest osa tuleb kirjutada tegevuse suurenemise, osa aga soodsama vahekorra arvele valmiskaupade ja toormaterjalide hindade vahel.

Tööpäeva pikkus, nagu näitavad tööstatistika vastavad kokkuvõtted, jäi püsima ligikaudu eelmise a. tasemele — veidi alla 8 tunni (1932 a. 7,94 tundi, 1933 a. 7,95 tundi — meestel), kuid suurenes veidi töötundide arv nädalas. Töölise palkades jätkus endiselt langus. Töölise keskmine tunnitasu oli 1933 a. 29,2 snt, 1932 a. 29,9 snt, 1931 a. 31,9 snt, 1930 a. 32,5 snt.

2. Tööstusettevõtete arv. Muntused suurtööstuse nimekirjades ning sellega ühenduses ka ettevõtete arvus tulevad peamiselt sellest, et väiksemaid ettevõtteid rühmitamise juures tuleb kanda üle kesktoöstusest suurtööstuse ja vastupidi, mõnikord võrdlemisi tähtsusetu muutuse tõttu töötanud isikute arvus (suurtööstusettevõteteiks loetakse ettevõtteid 20 töötajast alates); ettevõtete juureasutamist ja likvideerimist juhtub viimastel aastatel võrdlemisi vähe. Ettevõtete arvu muutustele ei saa anda seepärast eriti suurt tähtsust.

Ettevõtteid oli 1933 a. 20 võrra rohkem kui eelmisel a. Suurenes ettevõtete arv kõige rohkem puu- ja tekstiilitööstuse rühmas; esimeses tõusis arv

51-lt 61-le ja viimases 28-lt 33-le; teistes rühmades muutused olid väiksemad. Uute ettevõtetenähtisid tulid juurde ETK tubakatehas Tallinnas, jalanõudetehas „Kondor“ Tartus ja mõned saeveskid. Ankeidi teel on raske selgitada, kas juuretunud ettevõtte on uus või tegutses juba varemalt teise omaniku ja nime all. Ettevõtete üldarvu — 268 — tuleb lugeda võrdlemisi kõrgeks. Suurim arv ettevõtteid — 279 — oli suurtööstuse nimekirjades 1929 a.

3. Töötanud isikute arv. Töötanud isikute üldarvu suurtööstuses tõusis 24 876-lt 1932 a. 25 299-le 1933 a. ehk 423 isiku võrra. Selle väikese tõusu katab peagu täielikult tõus ühes ainsas — puutööstuse rühmas, kus töötajate arv suurenes 406 isiku võrra. Loomulikult oli muudatusi ka teiste rühmade arvudes, kuid eelmisest väiksemal määral.

Töötajate arvu suurenemises ei peegeldu aga täiel määral tegevuse üldine suurenemine 1933 a. Eelmisel 1932 a., et säilitada tööd võimalikult suuremale arvule töötajale, oli laialisemalt tarvilikul töötamine lühendatud tööpäeva ja -nädalaga. Vastava kokkuvõtte järgi 1932 a. juunis 55% kogu suurtööstuse tööstistest töötas lühendatud tööaeg. Sellest tekkis omamoodi reserv, mille varal võidi

Töötanud isikute arv suurtööstuses 1925—33 a. — Main d'oeuvre des grandes entreprises de 1925—33.

3.	1933	1932	1931	1930	1929	1928	1927	1926	1925
Murrud ja kaevandused — Industries extractives . . .	2 378	2 439	2 586	2 776	3 031	2 328	2 490	3 130	2 530
Minaeralide töötlemine — Industrie des pierres et des terres	951	1 068	1 139	1 207	1 553	1 556	1 482	1 467	1 440
Metallitööstus — Industrie de métaux	3 138	3 237	3 705	4 105	4 064	3 786	3 553	3 929	4 517
Keemiatööstus — Industrie chimique	928	854	903	684	770	861	880	864	1 428
Nahatööstus — Industrie de cuirs et peaux	369	203	240	350	380	391	402	430	864
Tekstiilitööstus — Industrie textile	8 216	8 222	8 529	9 137	9 825	9 550	8 983	8 919	8 639
Puutööstus — Industrie du bois	2 896	2 490	3 190	3 738	3 793	4 325	4 052	4 387	3 998
Faberitööstus — Industrie du papier	1 772	1 804	2 071	2 337	2 278	2 838	2 036	2 277	2 249
Poligraafiatööstus — Industrie polygraphique	1 087	1 118	1 202	1 317	1 285	1 078	1 127	1 022	1 078
Toit- ja toitainete töötlemine — Ind. d'alimentation	2 011	2 030	2 243	2 268	2 301	2 182	1 900	1 916	1 975
Kehakatte- ja pudukaupade tööstus — Conf. de vêtements et fab. de mercerie	876	738	858	1 342	965	877	808	783	*)
Elektri- ja gaasijaamad — Usines électriques et à gaz	678	618	593	694	700	610	544	563	568
Kokku — Total	25 299	24 876	27 268	29 904	30 885	30 122	28 232	29 542	29 295

*) Ettevõtteid vähemalt 50 töötajaga. **) Ettevõtteid 20—49 töötajaga. *) Arvud tekstiil- ja nahatööstuse r. arvude juures.

Töötanud isikute arvu liikumine kuude järgi 1924—33 a.

	Jaanuar	Febbruar	Märts	Aprill	Mai	Juuni	Juuli	August	September	Oktoober	November	Detsember	Aasta keskmine
1933	23 086	23 992	24 446	23 839	25 966	27 686	27 166	25 833	24 957	25 116	25 212	25 268	25 290
1932	24 134	24 389	24 702	24 767	25 964	27 198	26 944	24 859	23 984	23 916	23 878	23 733	24 876
1931	27 872	27 562	27 347	27 530	28 013	29 158	29 352	27 230	26 466	26 073	25 576	25 491	27 263
1930	28 318	29 058	29 669	30 725	31 786	32 965	32 041	30 498	23 779	23 240	27 894	28 233	29 804
1929	28 981	29 849	30 390	30 392	30 659	33 921	33 939	32 065	30 901	29 835	29 923	29 736	30 885
1928	26 834	27 961	29 039	29 476	30 709	31 323	32 335	32 882	31 586	30 107	29 812	29 416	30 132
1927	26 318	26 282	26 880	27 855	28 906	30 457	31 130	29 476	29 085	27 893	27 581	27 078	28 235
1926	27 517	28 192	28 285	28 334	30 446	31 140	32 167	30 745	30 510	29 840	29 196	28 115	29 542
1925	26 008	26 528	27 595	29 152	31 492	32 014	30 174	29 865	29 788	30 055	29 926	28 944	29 295
1924	28 733	28 985	28 959	27 049	30 859	32 114	29 841	28 181	27 318	27 204	27 274	25 404	28 368

hiljem suurendada tegevust ilma töötajate arvu tõstmata samal määral.

Töötundide arv suurenes üldse 1 770 tuh. võrra ehk 4%. Üksikute tööstusrühmade järgi töötundide arv suurenes puutööstuse rühmas 857 tuh., kate- ja pudukaupade rühmas 336 tuh., tekstiil- tööstuse r. 263 tuh. ja keemiatööstuse r. 208 tuh. võrra, muudes rühmades väiksemal määral.

Rühmadest suurimaks tööjõu tarvitamise poolest oli tekstiiltööstuse rühm, kus oli tegevuses 8 216 isikut, sellest ümmarguselt $\frac{2}{3}$ naised. Suuremateks rühmadeks seejärel olid metallitööstuse (3138), puutööstuse (2896), murdude ja kaevanduste (2378) ning toit- ja maitseainete rühm (2011). Ülejäänud rühmad on esindatud väiksema arvu töötajatega.

Suvehooja maksimaalarvuks 1933 a. oli juuni arv — 27 686, normaalsema tegevusega aastatel maksimaalarv kõikus 32 tuh. läheduses, 1933 a. arv jäi seega 4,5—5 tuh. isiku võrra normaalsest madalamale. Suvehooja maksimaalarv vaid kahel a. suutis tunduvalt ületada eelmainitud normaalkõrguse, nimelt 1929 ja 1930 a., tõustes ümmarguselt 34 tuh-le 1929 a. ja 33 tuh-le 1930 a.

4. Toodangu koguväärtus.

Valueur de la production.

Ettevõtte toodangu osas tuleb arvestusele aasta jooksul valmistatud kaupade väärtus hinnatud franko vabrik ning saadud töötasu parandustööde ja klientide materjalide töötlemise eest. Kokkuvõttes tehakse üksikute ettevõtete kaupa ning arvestusele tulevad kõik kaubad, nagu ettevõtte neid näitab, olgu et nad lähevad tarvituskapadena turule ehk edasitöötlemiseks teistesse vabrikutesse. Viimasel juhul nende väärtust arvestab uuesti ka ettevõtte, kes neid töötleb edasi. Lahtrid „valmistatud kaupade väärtus“ ja „tarvitatud materjalide väärtus“ sisaldavad seepärast teatud määral ühede ja samade väärtuste kahe- ja rohkemkordseid arvestusi. Teisest küljest aga lahter „klientide materjalide eest saadud töötasu“ arvestab ettevõttes valmistatud kaupade väärtust ainult osaliselt, jättes arvestamata klientidele kuuluvate materjalide, millest need kaubad valmistati, väärtuse. Nii on seega toodangu n.n. bruttoarvud teatud määraneni ligikaudsed, samuti kui kokkuvõttes tarvitatud materjalide koguväärtuse kohta. (tab. 5).

Valmistatud kaupade väärtus iseloomustab ettevõtte tegevust küll rahaliste läbikäikude, mitte aga uute väärtuste juureloomise seisukohalt. Valmistatud kaupade väärtusest moodustab võrdlemisi kõrge protsendi tarvitatud materjalide väärtus, s. o. väärtused, mis olid juba varem olemas. Need tulevad arvata valmistatud kaupade väärtusest maha, kui tahame näha rahalist hinnangut tööstusliku tegevuse suurusle. Lahtri „toodangu nettoväärtuse“ arvud on tuletatud tarvitatud materjalide väärtuse mahaarvamise teel valmistatud kaupade väärtusest ning näitavad, mis määral tarvituselevõetud materjalide väärtus suurenes ettevõtete personali füüsilise ja vaimse tegevuse, rakendatud kapitalide, looduslike tegurite ja konjunktuuri kaasmõjul. Suurtööstuse kogutoodang brutto arvestusviisi järgi 1933 a. võrdub 85 001 tuh. kr (1932 a. 80 677 tuh. kr). Tõus seega ümmarguselt 5%, mis ligikaudu kooskõlas tehtud töötundide arvu tõusuga (4%). Tarvitatud materjalide koguväärtus suurenes ümmarguselt 1% ja toodangu nettoväärtuse kogusumma 9% võrra. Viimast suurus on mõjutanud peale tegevuse suurenemise ka ebaühtlus toodetud kaupade ja tarvitatud materjalide hindade muutustes, nagu juba öeldud eespool. Tööstusrühmade järgi on toodangu nettoväärtus tunduval määral suurenenud puu-, paber- ja keemiatööstuse rühmas, esimeses ümmarguselt 100% võrra, ja vähenenud mineraalide töötlemise rühmas. Teistes rühmades olid muutused eelmise a. võrreldes väiksemad. Üksikute rühmade tegevust käsitame lähemalt allpool.

Toodangu tabelite kokkuvõttes käivad 94,9% kohta kogu suurtööstusest, kui otsustada töötanud isikute arvu järgi, mille kohta tööstatistika materjalide järgi olemas täielikud andmed. Arvestatud osa suurus moodustas ka eelmistel a. ligidaselt samakõrge protsendi, mispärast andmeid võib lugeda omavahel küllalt hästi võrreldavaks. Väljajäänud ettevõtete toodangust ca 80% osa langeb raudteetehaste arvele, neid tuleb jätta välja peamiselt erisuguse arvepidamisviisi tõttu neis ettevõtetes.

Nettotoodangust ühele töötanud isikule langes 1933 a. 1 940 kr, 1932 a. 1 820 kr, 1931 a. 1 900 kr, 1930 a. 1 860 kr. Palkade arvele sellest langes vaatluseloleval aastal 34,4%, 1932 a. 36,8%, 1931 a. 39,2% ja 1930 a. 42,8%. Tarvitatud materjalide väärtus

Suurtööstuse toodang väärtuse järgi 1933 a.
Production des industries et la valeur des matières employées en 1933 (grandes entreprises).

6.	Töötanud isikute arv ettevõtetes, kelle kohta andmeid <i>Nombre des travailleurs</i>	Valmistatud kaupade väärtus <i>Valeur brute des marchandises fabriquées</i>		Saadud töötasu klientidele <i>Somme tot. gag. p. la travail. formad. de matières premières non appartenant. aux entrepr.</i>	Müüdnud elektrivool <i>Vente de l'énergie électrique</i>	Tarvitatud materjalide väärtus — <i>Valeur des matières empl.</i>			Toodangu netoväärtus <i>Valeur nette de la production</i>	1+2+3 -4	Töötanud isikutele makstud palk <i>Gains de la main d'oeuvre</i>	Töötandute arv tööajal (tuh.) <i>N. des heures de travail (milliers)</i>
		1	2			3	4	Sellest — Dont				
						Küttesaad <i>Combustibles</i>	Väljastpoolt saadud elektrivool <i>Energie électrique reçue ailleurs</i>					
		1 000 kroonides — En 1 000 kr.										
I. Murrud ja kaevandused	2 378	2 724	—	—	—	288	23	—	2 436	1 572	4 394	
II. Mineraalide töötlemine	951	2 303	5	25	601	322	—	1 532	617	1 811		
III. Metallitööstus	1 900	4 183	889	—	2 177	230	71	2 805	1 491	3 844		
IV. Keemiatööstus	398	7 314	51	9	3 023	83	31	4 851	701	1 835		
V. Nahatööstus	369	2 892	100	—	2 070	53	18	922	302	707		
VI. Tekstilitööstus	8 216	22 174	1 684	62	11 001	585	92	12 019	4 623	15 194		
VII. Puutööstus	2 871	6 059	426	—	2 098	82	19	3 487	1 718	5 124		
VIII. Paberitööstus	1 772	10 933	—	—	5 484	979	8	5 454	1 457	3 710		
IX. Polügraafiatööstus	1 087	—	2 429	—	802	23	54	1 627	1 029	2 951		
X. Toit- ja maitseainete töötlemine	2 011	14 642	166	—	7 397	2 870	66	7 441	1 221	3 046		
XI. Kehakatte- ja pudukaupade tööstus	875	2 604	108	—	1 713	9	42	995	577	1 709		
XIII. Elektril- ja gaasijaamad	978	353	—	—	2 365	696	1	2 523	697	978		
Kokku arvestatud osa¹⁾	24 006	76 186	5 853	2 961	38 419	5 393	423	46 581	16 005	43 905		
Arvestamata osa	1 293	1 261	2 287		
Üldse	25 299	17 266	46 192		
Sellest Dont	ettevõteted 50 ja rohkem töötajaga — <i>au nombre total les entreprises 50 et plus travailleurs:</i>											
I. Industries extractives	2 318	2 616	—	—	265	20	30	2 331	1 545	4 284		
II. Industrie des pierres et des terres	780	1 956	2	25	609	272	...	1 286	517	1 440		
III. des métaux	1 563	3 540	805	—	1 850	207	53	2 496	1 277	2 704		
IV. chimique	746	6 551	—	9	2 672	39	29	3 888	590	1 594		
V. des cuirs et peaux	163	2 099	17	—	1 512	33	5	604	149	292		
VI. textile	7 852	21 154	1 349	62	10 399	553	81	12 166	4 400	14 460		
VII. du bois	2 031	4 198	288	—	1 998	14	5	2 438	1 307	3 607		
VIII. du papier	1 871	10 760	—	—	5 400	978	1	5 360	1 397	3 531		
IX. polygraphique	789	—	1 928	—	601	19	42	1 327	805	1 449		
X. d'alimentation	1 536	12 417	103	—	6 045	157	47	6 475	923	2 372		
XI. Confection de vêtements et fab. de mercerie	519	1 917	—	—	1 286	7	29	681	389	1 048		
XIII. Usines électriques et à gaz	504	250	—	2 390	530	522	—	2 110	587	729		
Total	20 562	67 457	4 441	2 485	33 271	2 821	322	41 112	13 892	37 571		
Renseignements manquent	1 178	1 172	2 082		
Grand total	21 735	15 064	39 633		

Suurtööstuse toodangu koguväärtus 1922—33 a.
Valeur totale de la production nette de l'industrie de 1922—33 (entreprises ayant 20 et plus travailleurs).

6.	Valmistatud kaupade väärtus ja klientidele saadud töötasu <i>Valeur brute des marchandises fabriquées et somme totale gagnée pour la transformation des matières premières non appartenant aux entreprises</i>	Tarvitatud materjalide väärtus <i>Valeur des matières utilisées</i>	Toodangu netoväärtus <i>Production nette</i>	Arvestatud osa suurus % -des (töötavate isikute arvu alusel) % de la main d'oeuvre des entreprises dans la production est double, au nombre total de la main d'oeuvre dans toutes les entreprises	Toodangu netoväärtuse arvutav isiklik suurus, olistades toodangu proportsionaalsust töötandute arvule milij. kr. <i>Production nette approxim. pour toutes les entreprises calculée proportionnellement, au nombre de la main d'oeuvre en millions de kr.</i>
	1	2	3		
	1 000 kr.				
1933	85 001	38 419	46 581	94,9	48,0
1932	80 877	37 965	42 713	94,4	45,3
1931	95 842	46 841	49 001	94,5	51,9
1930	112 540	59 873	52 667	94,4	56,0
1929	119 298	67 107	52 017	95,0	54,5
1928	119 883	67 223	52 630	94,4	55,5
1927	102 756	57 981	44 775	94,1	47,6
1926	98 771 ²⁾	55 199 ²⁾	43 571 ²⁾	92,3	47,3
1925	100 469 ²⁾	57 668 ²⁾	42 802 ²⁾	92,6	46,2
1924	82 617 ²⁾	45 869 ²⁾	38 747 ²⁾	92,6	39,6
1923	84 567 ²⁾	43 276 ²⁾	38 321 ²⁾	91,0	39,7
1922	57 380 ²⁾	27 573 ²⁾	29 807 ²⁾	91,0	32,7

1) Kokkuvõtteid tehtud lihtsamate arvude järgi.
 2) Arvesse võtmata küttesainete ja elektrivoolu väärtus.
 3) Arvutatud lihtsustatud meetodiga.

7.

Kogu suurtööstus (ettev. 20 ja rohkem tööt.)
Total pour les grandes entreprises (20 et plus travailleurs)

	Ettevõtte arv, kelle tehes and meid kaardid	Töötanud isikute arv (keskm. aastast)	Valmistatud kaupade väärtus	Saadud tööstusparandustööde ja klientide materjalide tootlemise eest	Müüdnud elektrivool	Tarv. materjal		
						Üldse	Sellest	
							Kütteained	Valjasp. saadud elektrivool
	1	2	3	4				
I. Murrud ja kaevandused — Industries extractives	18	2 378	2 724 047	—	—	288 058	32 634	30 327
Põlevkivikaevandused — Carrières de schiste combustible	5	1 737	1 040 051	—	—	281 148	—	—
Turbatööstused — Tourbières	10	526	643 501	—	—	56 915	22 634	30 327
Posforiidikaevandused — Carrières de phosphate	1	41	68 000	—	—	—	—	—
Marmorikaevandused — Carrières de marbre	1	51	48 000	—	—	—	—	—
Kipsikaevandused — Carrières de plâtre	1	23	18 495	—	—	—	—	—
II. Minceradide töötlemine — Ind. des pierres et des terres	16	951	2 303 410	4 620	24 536	800 591	331 675	214
Tsemendivabrikud — Fab. de ciment	1	387	943 000	—	23 906	370 563	164 124	—
Telliskivi- ja savitööstus — Fab. de briques	10	241	421 209	4 620	—	109 247	62 806	214
Klaasitööstus — Fab. de verre	3	277	855 835	—	560	268 665	77 163	—
Lubjatööstus — Fab. de chaux	1	18	39 201	—	—	16 692	14 400	—
Kipsitööstus — Fab. de plâtre	1	28	44 665	—	—	35 424	3 182	—
III. Metallitööstus — Ind. de métaux	23	1 904	4 182 862	889 276	202	2 176 844	229 971	70 921
Laevatehased — Chantiers de construction navale	1	394	142 500	757 000	—	271 103	39 793	—
Masinaehitus- ja metallitehased — Usines de travail de métaux et de constr. mécanique	13	1 022	2 517 587	92 397	202	1 024 940	161 950	28 800
Elektrimasin. ja aparaat. teh. — Constr. de machin. et appar. électriques	2	149	235 000	—	—	133 508	11 578	6 783
Telefonitehased — Fab. d'appareils téléphoniques	1	117	309 228	—	—	182 098	7 182	8 253
Kaalutehased — Fab. de balances et bascules	1	25	31 347	9 681	—	8 547	—	424
Naelatehased — Fab. de clous	1	72	590 579	—	—	367 370	8 028	21 405
Plekk-kaupade tehased — Fab. d'articles en ferblanc	2	48	164 388	—	—	103 615	1 481	1 640
Kullasepa-töökojad — Orfèvrerie	2	73	192 233	30 248	—	85 603	—	3 556
IV. Keemiatööstus — Industrie chimique	12	898	7 313 783	51 277	8 673	3 022 841	82 853	30 777
Keemiatehased ja -laboratooriumid — Ateliers chimiques	4	97	501 062	—	—	221 275	9 510	1 787
Tuletikuvabrikud — Fab. d'allumettes	1	99	347 500	—	—	183 282	—	782
Litmi- ja kondijahutustööstus — Fab. de colle et de poudre d'os	1	29	213 454	—	—	92 838	26 974	—
Põlevkivilõli vabrikud — Fab. d'huile de schiste combustible	3	309	1 481 503	—	8 679	742 500	—	—
Tõõtlemine — Distill. d'huile de schiste combust.	1	2	2 497 841	—	—	1 135 492	—	—
Kummi- ja kunsisarvetööstus — Ind. de caoutchouc et corne art.	2	248	1 724 523	—	—	610 454	30 363	28 208
Linaõli- ja värnitsatööstus — Fab. de vernis et d'huile de lin	1	26	47 000	51 277	—	37 000	7 000	—
V. Nahatööstus — Industrie des cuirs et peaux	10	369	2 891 625	100 090	—	2 070 206	52 985	16 033
Toornaha töötlemine — Tanneries	10	369	2 891 625	100 090	—	2 070 208	52 985	16 033
VI. Tekstiilitööstus — Industrie textile	33	8 216	22 174 023	1 683 565	61 938	11 000 976	584 675	91 633
Fuuvillavabrikud — Filature et tissage de coton	3	2 037	8 347 119	—	58 846	3 596 343	116 643	22 795
Fuuvilla- ja kunstsiidride kudumis- ja trikotaažitööstus — Fabr. de cotonnades et de tricotage	8	1 352	5 363 919	37 890	—	2 980 703	71 646	47 075
Fuuvillariide töötlemine — Apprêt de cotonnades	3	336	—	1 070 457	—	478 918	73 037	—
Kalevivabrikud — Fab. de draps	1	370	4 334 010	—	3 092	1 769 509	153 922	—
Villavabrikud — Cardage et filature de laine	4	142	480 234	34 199	—	298 952	13 609	13 008
Niidivabrikud — Fab. de fils à coudre	1	42	585 000	—	—	209 059	—	—
Linakeetus- ja kudumisvabrikud — Filature et tissage de lin	6	1 799	2 755 336	255 961	—	1 377 581	127 155	2 804
Kõie-, nõõri- ja kalavõrgutööstus — Corderies et fabr. des filets de pêche	8	95	282 524	20 408	—	150 568	8 150	3 936
Rildvärvimistööstus — Ateliers de teinture	5	143	10 941	253 154	—	130 343	20 502	1 613
VII. Punttööstus — Industrie du bois	60	2 871	6 958 524	426 348	—	2 997 850	31 605	17 536
Vineeri- ja vineerkaup. tööstus — Fab. de bois de placage	5	1 134	396 447	—	—	1 175 477	10 947	9 576
Mööbli- ja puutööstusvabrikud — Fab. de meubles et de charp.	54	1 710	3 390 042	426 349	—	1 771 415	20 338	7 554
Niidipoolivabrikud — Fab. de bobines	1	21	79 035	—	—	50 958	270	426
Lauavabrikud — Scieries	1	1	—	—	—	—	—	—
Korgivabrikud — Fab. d'articles en liège	1	1	—	—	—	—	—	—
VIII. Paberitööstus — Industrie de papier	9	1 772	10 937 845	—	—	5 483 889	919 112	2 568
Paberivabrikud — Fab. de papier	4	1 071	3 352 452	—	—	5 390 758	978 408	005
Tselluloosi- ja puumassivabr. — Fab. de pâte de bois et de cellul.	4	1	7 407 123	—	—	—	—	—
Paberikaupade vabrikud — Fab. d'articles en papier	4	101	178 268	—	—	84 181	644	1 908
IX. Poligraafiatööstus — Industrie polygraphique	21	1 087	—	2 426 674	—	801 866	25 100	53 578
X. Toit- ja maitseainete töötlemine — Ind. de l'alimentation	30	2 011	14 642 173	166 178	365	7 367 333	237 049	66 172
Jahuveskid — Fab. de farine	3	288	1 896 193	101 924	—	2 259 507	64 043	11 390
Leivatööstus — Fab. de pain	9	631	1 907 078	4 297	—	1 214 315	45 900	21 545
Šokolaadi- ja kompekkitööstus — Fab. de chocolat et de bonb.	1	31	487 190	—	—	358 304	5 417	537
Tärikestööstus — Fab. d'amidon	3	69	465 000	—	—	233 912	16 214	648
Pärmi- ja piiritusepuhastusvabrikud — Fab. de levure et raffinerie d'alcool	2	52	230 358	59 957	—	155 321	21 651	5 266
Õllevabrikud — Fab. de bière	4	182	1 546 272	—	365	367 633	67 902	6 767
Karastusjookide tööstus — Fab. de boissons rafraichiss.	1	22	68 000	—	—	26 443	1 008	2 040
Tubakatööstus — Fab. de tabac	7	686	7 239 243	—	—	2 671 898	14 914	17 982
XI. Kehakatte- ja pudukaupade tööstus — Confect. de vêtem. et fab. de merc.	20	875	2 404 163	103 432	—	1 713 036	9 976	42 292
Riietusemete ja pudukaup. tööst. — Conj. de vêtem. et fab. de merc.	8	180	238 152	42 520	—	161 713	1 048	4 866
Jalanõude valmistus ja parandus — Fab. de chaussures	9	459	1 783 178	60 903	—	1 192 473	3 093	15 702
Kammil- ja nõõbitööstus — Fab. de peignes et de boutons	3	256	582 833	—	—	358 850	4 935	21 724
XIII. Elektril- ja gaasijaamad — Usines électr. et à gaz	7	678	353 399	—	2865 509	695 797	685 271	1 144
Elektrijaamad — Usines électriques	5	559	—	—	2865 509	544 760	585 009	533
Gaasivabrikud — Usines à gaz d'éclairage	2	119	353 399	—	—	151 037	149 362	611
Üldse — Gr. total		259 24 006	76 185 914	5 853 461	2 961 319	38 419 229	3 260 006	423 335

moodustas toodangu bruttoväärtusest 1933 a. 44%, 1932 a. 47%, 1931 a. 48%, 1930 a. 53%. Viimaste suhtarvude langus on tingitud peamiselt suuremast hinnalangusest toormaterjalide osas viimastel aastatel.

5. Märkusi üksikute tööstusrühmade kohta.

Observations sur les diverses industries.

Murrud ja kaevandused. Põlevkivikaevandusi oli tegevuses nagu varemgi 5, neist 2 riiklikku ja 3 erakaevandust; nende kogutoodang 1933 a. võrdus ca ½ milj. *tn*. Põlevkivi tootmine püsib juba mitmendat aastat järgimööda ühel ja samal kõrgusel. Õlideks töötleti kolmes õlivabrikus 202 098 *tn* (1932 a. 198 251 *tn*, 1931 a. 106 919 *tn*). Toorõli saadi 37 617 *tn* (1932 a. 36 595 *tn*, 1931 a. 17 053 *tn*). Bensiinivabrikuid oli samuti 3, nende toodang 1933 a. oli 4992 *tn* (1932 a. 4 209 *tn*, 1931 a. 1 233 *tn*). Bensiini realiseeriti aasta jooksul 5 050 *tn*; siseturule

Põlevkivikaevanduste toodang 1920—33 a. (tonnides).

	Üldse	Sellest	
		Riiklikud	Erakaevand.
1933 . . .	499 968	209 310	290 658
1932 . . .	501 805	252 883	248 922
1931 . . .	499 495	271 223	228 271
1930 . . .	497 955	296 908	201 047
1929 . . .	517 652	355 658	161 994
1928 . . .	446 118	318 346	127 772
1927 . . .	397 609	255 951	141 658
1926 . . .	431 719	334 190	97 529
1925 . . .	283 104	233 658	49 446
1924 . . .	230 070	227 645	2 425
1923 . . .	209 395	203 295	6 600
1922 . . .	142 182	138 922	3 200
1921 . . .	95 527	95 527	—
1920 . . .	40 125	40 125	—

läks 3 684 *tn* ja välisurule 1 366 *tn*. Töötasid riigi bensiinivabrik Kohklas, a.-ü. „Kiviõli“ ja New Consolidated Gold Fields Ltd'i vabrikud.

Turbatööstusi oli tegevuses 10; toodeti 238 tuh. *m*³ pressturvast (1932 a. 200 tuh. *m*³); peale selle valmistati vähesel määral aluspõhuturvast.

Muudest loodusvaradest toodeti fosforiiti 8 950 *tn* (1932 a. 1 133 *tn*, 1931 a. 4 580 *tn*), millest saadi 2 819 *tn* rikastatud ja jahvatatud fosforiiti — põllurammu (1932 a. 365 *tn*, 1931 a. 1 571 *tn*). Tulekindlat savi toodeti 350 *tn* (1932 a. 403 *tn*, 1931 a. 329 *tn*); sel alal töötas 3 väiksemat kaevandust. Marmorit (kalt-siitkivi) toodeti 19 850 *tn* (1932 a. 22 824 *tn*, 1931 a. 37 942 *tn*). Toodeti loodusvarasid kokku 2 724 tuh. *kr* väärtuses (1932 a. 2 645 tuh. *kr*, 1931 a. 3 265 tuh. *kr*). Sellest langeb põlevkivile 1 946 tuh. *kr*, turbale 644 tuh. *kr*. Palkadeks maksti 1 572 tuh. *kr* ehk 57,6% toodetud loodusvarade koguväärtusest.

Mineraalide töötlemine. Tsemenditoodang oli peagu eelmise a. kõrgusel; töötati peamiselt siseturule, kuna väljavedu oli tõmbunud kokku. Välja veeti tsementi 4 124 *tn* Lätti ja 129 *tn* Soome. Siseturule müügis läks 25 928 *tn*. Telliskivitahaste toodang rea viimaste aastate kohta oli madal; 1933 a. valmistati suurtööstusettevõtteis 2,8 milj. tk. savi- ja 2,1 milj. tk. silikaatkive. Põlevkivituhakive 1933 a.

Tsemendivabrikute toodang, sisse- ja väljavedu 1924—33 a. (tonnides *br.*).

	Toodang	Sissevedu	Väljavedu	1+2—3
	1	2	3	
1933 . . .	80 220	521	4 253	26 488
1932 . . .	30 256	50	3 600	26 706
1931 . . .	41 263	1 282	18 930	28 615
1930 . . .	47 295	477	14 203	33 569
1929 . . .	61 859	98	23 627	38 330
1928 . . .	63 540	9	25 050	38 499
1927 . . .	52 200	580	38 791	13 467
1926 . . .	80 406	2 008	51 267	31 147
1925 . . .	68 360	209	41 205	27 364
1924 . . .	60 799	221	45 253	15 767

ei valmistatud. Klaaskaupade valmistamise alal tahvelklaasi vabrik, milline töötab peamiselt ekspordiks, võis töötada ainult osaliselt. Valmistati tahvelklaasi 279 tuh. *m*², 458 tuh. *m*² vastu eelmisel a. Õnesklaasi alal Meleski ja Tartu klaasivabrikud töötasid edukalt. Lupja valmistati kolmes tehases (neist kuulusid 2 1933 a. kesktööstusse) 10 525 *tn*, 11 974 *tn* vastu eelmisel a. ja mitmesugust gipsi a.-s. „Gipsi“ ja N. Garšneeki tehastes 4 559 *tn* (1933 a. 3 550 *tn*).

Metallitehaste tegevus kokkuvõtete järgi oli eelmise a. omast veidi väiksem. Töötas 3138 isikut 3237 vastu 1932 a.; tehtud töötundide arv vähenes 5 768 tuh. 1932 a. 5 547 tuh. 1933 a. Siin aga on tegemist rohkem arvestuselise põhjusega, kuna 3 väiksemat ettevõtet tuli kanda üle kesktööstusse. Arvatud välja laevatehased, töötasid üksikud metallitööstuse harud läbisegi eelmise aastaga võrdsel määral.

Keemiatööstuse rühmas suurenes tunduvalt kummi- ja kunstsarvetehaste toodang. Töötundide arv suurenes kummitööstuses 185 tuh-lt 1932 a. 285 tuh-le 1933 a. ja kunstsarvetööstuses 159 tuh-lt 1932 a. 211 tuh-le vaatluseloleval a. Toodeti 122,5 tuh. paari kummijalanõusid (1932 a. 87,1 tuh. paari) ja 41 *tn* mitmesugust tehnilist kummi (1932 a. 19 *tn*). Kunstsarve valmistati 450 *tn*, 236 *tn* vastu eelmisel a. Tõusu näitab samuti keemiatehaste toodang parfümeeria-

Tikuvabrikute tegevus 1924—33 a.

	Töötanud isikute arv	Toodang	Väljavedu	Müüdi sisemaale
				mlj. toosti
1933 . . .	99	54,7	21,5	29,0
1932 . . .	132	56,8	30,2	26,3
1931 . . .	173	69,2	44,8	24,9
1930 . . .	244	119,5	90,1	37,7
1929 . . .	295	132,3	112,5	29,9
1928 . . .	361	131,0	89,3	29,2
1927 . . .	579	176,0	121,1	54,5
1926 . . .	681	168,7	119,0	58,1
1925 . . .	1 050	207,0	118,4	83,6
1924 . . .	753	122,9	55,4	60,5

kosmeetika- ja majapidamistarvete alal. Tuletiku toodang vähenes 132 tuh. toosilt 1932 a. 99 tuh. toosile; tegevuses oli ainult Viljandi tuletikuvabrik.

Tekstiilitööstuse rühma töötajate arv kriisajal läks ümmarguselt 15% tagasi võrreldes kõrgesajuga 1928 ja 1929 a. Siseturgu varustav osa sisseveo piiramise tagajärjel näitas üksikutes osades jõudsat arengut, kuid väljaveoks töötav osa oli sunnitud

tõmbuma kokku sellest tunduvamal määral. 1933 a. tegevus oli suuruselt eelmise a. kõrgusel. Tekstiiltoodete väljavedu vähenes 1933 a. eelmise a. võrreldes veelgi. Üksikute tööstusharudest töötundide arv suurenes puuvilla- ja kunstiidiidekudumise ja

Linaketrus- ja kudumisvabrikute ning kalevivabrikute toodang 1926—33 a.

	Kalev (tuh m)	Linane riie (tuh m)	Džnut riie (tuh m)	Džaudist kotid (tuh tk)
1933 . . .	602	1 144	4 056	304
1932 . . .	581	1 419	5 209	1 090
1931 . . .	494	1 350	4 746	990
1930 . . .	442	1 462	4 804	635
1929 . . .	329	1 020	4 911	737
1928 . . .	448	1 114	1 309	613
1927 . . .	370	1 480	1 680	587
1926 . . .	364	1 347	1 476	335

trikotaažitööstuses 1 224 tuh-lt 1932 a. 1 352 tuh-le 1933 a., kalevivabrikutes 1 265 tuh-lt 1 370 tuh-le, kuna linaketrus- ja kudumisvabrikutes vähenes 2 008 tuh-lt 1 799 tuh-le; veidi vähenes ka puuvilla- vabrikute toodang.

Puuvillariiet valmistati 13 581 tuh. m, 15 401 tuh. m vastu eelmisel a. ja lõnga (müügiks minev osa) — 874 tn (1932 a. 863 tn). Välisurgudele müüdi puuvillariiet 1933 a. 2 645 tuh. m, 1932 a. 3 378 tuh. m,

Puuvillavabrikute toodang 1925—33 a.

	Puuvilla- vabrikute ketrusosakon- dade toodang (tn)	Sellest müügiks (tn)	Kudumisoa- kondade toodang (1 000 m)
1933 . . .	2 472	874	13 481
1932 . . .	2 776	863	15 401
1931 . . .	2 897	909	17 883
1930 . . .	4 828	2 075	22 260
1929 . . .	5 124	2 007	22 762
1928 . . .	4 630	1 437	27 600
1927 . . .	5 278	1 637	26 329
1926 . . .	3 936	1 223	25 252
1925 . . .	4 893	1 298	25 110

1931 a. 7 541 tuh. m, 1930 a. 12 166 tuh. m. Puuvillalõnga müüdi välismaile 1933 a. 265 tn, 431 tn vastu eelmisel ning 473 tn vastu 1931 a. Siseturule puuvillariiet müüdi 10 500 tuh. m (1932 a. 10 600 tuh. m) ja lõnga 525 tn, 541 tn vastu eelmisel a.

Puuvillariiet töötleti (appreteeeriti, trükiti, merceeriseeriti jne.) Sindi vabrikus 5 349 tuh. m (1932 a. 5 904 tuh. m).

Kalevivabrikute toodang 1933 a. oli 602 tuh. m, 581 tuh. m vastu eelmisel a. Villaseriide kudumist on viimastel aastatel arendanud ka väiksemad villa- tööstuse ettevõtted, nende toodang 1933 a. (suur- tööstus) oli ligikaudu 150 tuh. m.

Puuvilla- ja kunstiidiidekudumise ja trikotaažitööstusettevõtete toodang võrdus ümmarguselt 5,4 milj. kr, s. o. ligikaudu nagu eelmiselgi a.; sisuliselt on siin tegemist suurenemisega, kuna ühe ette-

võtte toodang, mis koosneb puhtal kujul puuvilla- riidest, eelmisel a. arvestati vaadeldavas rühmas. Arvult oli sel alal tegutsevaid ettevõtteid 8.

Linatööstuse alal toodang eelmise a. võrreldes kahanes. Valmistati 1 144 tuh. m linast ja 4 056 tuh. m džnutriiet (1932 a. 1 419 ja 5 209 tuh. m); peale selle džaudist kotte 304 tuh. tk., 1 000 tuh. tk. vastu eel- misel aastal.

Puutööstuse rühma tegevus eelmise a. võrrel- des suurenes, peamiselt saeveskite osas, kus tagasitõm- bumine kriisiajal oli eriti suur. Saetud materjalide väljavedu, mis 1932 a. langes 15 tuh. *std*-le, tõusis 1933 a. 46 tuh. *std*-le. Vineeri- ja mööblivabrikute toodang oli ligikaudu eelmise a. kõrgusel. Puutöös- tuse rühma töötundide arv suurenes eelmise a. võr- reldes üldse 20% võrra, saeveskritel eraldi üle 40%.

Paberitööstuse rühma töötundide arvus oli väiksem tõus — ümmarguselt 4% võrra. Rühma tege- vus 1927 a. alates on arenenud peamiselt tselluloosi- valmistamise suunas, kuna paberitootmine vähenes.

Paberivabrikute toodang kuni 1933 a. (Tonnides).

	Paber	Tselluloos	Puumass ¹⁾
1933	14 872	65 428	12 502
1932	14 035	60 914	15 110
1931	23 622	60 060	15 264
1930	34 996	56 253	17 682
1929	38 683	50 205	17 626
1928	35 735	40 810	21 570
1927	34 712	25 832	19 553
1926	37 950	14 100	18 822
1925	38 370	16 288	18 920
1924	29 805	13 339	15 865
1923	25 984	9 625	9 362
1922	25 557	7 281	11 097
1921	16 951	5 274	5 855
1920	12 344	3 215	5 183
Enne sõda	35 500	11 100	7 700

Paberit valmistati 1933 a. 14 872 tn, 14 035 tn vastu eelmisel a. (1928 a. 35 735 tn), tselluloosi 65 428 tn, 60 914 tn vastu 1932 a., ja puumassi 12 502 tn (1932 a. 15 110 tn). Tselluloosi ja puumassi kogused on arvatud siin õhukuival kujul.

Toit- ja maitseainete rühma tegevuses eel- mise a. võrreldes erilisi muutusi polnud. Tehtud töö-

Tubakavabrikute toodang 1925—33 a.

	Tubak (kg)	Paberossid (1 000 tk)	Sigarid (1 000 tk)
1933	138 024	633 007	37
1932	130 891	642 555	12
1931	188 911	1 077 013	121
1930	222 404	1 118 536	75
1929	259 562	1 109 950	145
1928	238 931	1 093 545	228
1927	250 570	1 025 524	—
1926	293 887	882 429	—
1925	299 980	973 689	—

tundide arv võrdus 1933 a. 3 046 tuh-le 3 047 tuh. vastu eelmisel a. Üksikute tööstusharude juures oli vaid väiksemaid muutusi.

¹⁾ Arvatud ühes ka kesktööstus.

Elavnes tunduvalt tegevus kehakatte- ja pudukaupade rühmas. Töötundide arv kunstsarve töötlevates ettevõtetes suurenes 200 tuh-lt 1932 a. 553 tuh-le 1933 a. Siis kuulusid 3 ettevõtet — „Estico” Tartus, „Estokamm” ja „Merkuur” Tallinnas. Valmistati kunstsarve-, tselluloid- jne. kamme, nõõpe, pandlaid, hambaharju, sigaretipitse ja muid pudukaupu kokku 583 tuh. *kr* väärtuses. Jalanõude valmistuse ja paranduse alal töötundide arv suurenes 815 tuh-lt 1932 a. 871 tuh-le 1933 a. Valmistati 233 tuh. paari iga-guseid jalanõusid.

Elektri- ja gaasijaamad. Elektriyaamade toodang 1933 a. andis eelmise a. võrreldes märgatava juurekasvu — ümmarguselt 2 milj. *kwh*, ehk 9%. Eelmisel kahel a. oli juurekasv väiksem. 1932 a. 600 tuh. *kwh* ja 1931 a. 240 tuh. *kwh*. Üldse valmistati 1933 a. suurtööstusse kuuluvate jaamade poolt 26 198 tuh. *kwh* elektrivoolu, millest läks jaamade endi tarvituseks 2 806 tuh. *kwh*, kadude kattteks 2 907 tuh. *kwh* ning müügiks, arvatud ühes tänavate valgustus, 20 484 tuh. *kwh* (1932 a. 18 629 tuh. *kwh*). Voolu müügist saadi 2 865 tuh. *kr* (1932 a. 2 808 tuh. *kr*, 1931 a. 2 776 tuh. *kr*). Suurtööstuse elektriyaamade hulka kuulusid Tallinna, Tartu ja Pärnu linna ning Ellamaa elektriyaam. Kesktööstusse kuulus 1933 a. 5 avalikku elektriyaama, kogutoodanguga ümmarguselt 1 milj. *kwh*.

Tallinna linna elektriyaam müüs voolu kokku 11 439 tuh. *kwh* 1 638 tuh. *kr* väärtuses (1932 a. 10 260 tuh. *kwh* 1 605 tuh. *kr* väärtuses), sellest valgustuseks 4 845 tuh. *kwh* 1 028 tuh. *kr* väärtuses, arvatud ühes tänavate valgustuseks antud vool — 216 tuh. *kwh* 12 tuh. *kr* väärtuses. Eelmisel aastal müüdi valgustusvoolu kokku 4 776 tuh. *kwh* 1 160 tuh. *kr* väärtuses. Jõuvoolu müük võrdus 1933 a. 6 594 tuh. *kwh* 610 tuh. *kr* väärtuses, 5 485 tuh. *kwh* 495 tuh. *kr* vastu eelmisel aastal. Tartu linna jaamad müüsid kokku 3 708 tuh. *kwh* 624 tuh. *kr* väärtuses (1932 a. 3 392 tuh. *kwh* 616 tuh. *kr* väärtuses), sellest valgustuseks (arvatud ühes tänavate valgustus) 1 736 tuh. *kwh* 380 tuh. *kr* väärtuses (tänavad 155 tuh. *kwh* 28 tuh. *kr*) ja jõuvooluks 1 413 tuh. *kwh* 181 tuh. *kr* väärtuses; peale selle Viljandi linnale 559 tuh. *kwh* 63 tuh. *kr* väärtuses. Pärnu linna jaam müüs kokku 640 tuh. *kwh* 128 tuh. *kr* väärtuses (1932 a. 641 tuh. *kwh* 133 tuh. *kr* väärtuses; valgustuseks 451 tuh. *kwh* 98 tuh. *kr* väärtuses ja jõuks 184 tuh. *kwh* 31 tuh. *kr* väärtuses. Ellamaa jaam müüs enda produtseeritud voolu 4 698 tuh. *kwh* 476 tuh. *kr* väärtuses (1932 a. 4 335 tuh. *kwh* 454 tuh. *kr* väärtuses). Voolu jaotuse kohta punduvad andmed. Kütteainetest tarvitati suurtööstuse jaamades: põlevkivi 34 178 *tn* 272 tuh. *kr* väärtuses, 71 010 *m*³ turvast 250 tuh. *kr* väärtuses ja väiksemal määral puitu.

Elektriyaamade toodang 1933—33 a. (tuh. kilovatt-tundides).

	1933	1932	1931	1930	1929	1928	1927	1926	1925	1924	1923
Tallinna linna elektriyaam	14 420	13 010	12 004	12 301	11 987	11 165	9 415	8 858	7 078	6 210	5 361
Tartu „	} 5 094	4 722	4 768	4 751	4 673	4 010	3 374	1 220	1 800	1 720	1 480
„Ühila“											
Pärnu „	822	840	849	907	870	805	725	716	645	679	578
Ellamaa „	5 861	5 480	5 287	5 261	4 726	4 262	3 806	2 813	2 340	1 475	250
Kokku	26 198	24 064	23 458	23 219	22 255	20 242	17 320	14 886	12 363	10 682	7 669

Valgustusgaasi valmistati Tallinna ja Tartu gaasivabrikutes kokku 1 556 tuh. *m*³ 212 tuh. *kr* väärtuses (1932 a. 1 596 tuh. *m*³, 1931 a. 1 642 tuh. *m*³),

peale selle 2 365 *tn* koksi ja 217 *tn* tõrva. Tarvitati gaasivalmistamisel 3 558 *tn* kivisütt 83 tuh. *kr* väärtuses ja 601 *tn* põlevkivi 5 tuh. *kr* väärtuses.

Tööjõu ja toodangu kohta suurtööstuses Keskbüroo väljaandis varem ilmunud ülevaated ja andmed:

Toodang ja tööjõud suurtööstuses 1932 a. — P. Semper, Eesti Statistika 1934 a. nr. 146(1), lk. 24—30.
 Sama 1931 a. — P. Semper, Eesti Statistika 1933 a. nr. 134(1), lk. 26—41.
 Sama 1930 a. — P. Semper, Eesti Statistika 1931 a. nr. 121(12), lk. 721—738.
 Sama 1929 a. — P. Semper, Eesti Statistika 1931 a. nr. 111(2), lk. 07—111.
 Sama 1928 a. — P. Semper, Eesti Statistika 1930 a. nr. 100(3), lk. 129—148.
 Sama 1927 a. — P. Semper, Eesti Statistika 1929 a. nr. 87(2), lk. 84—100 ja nr. 91(6), lk. 336—338.
 Sama 1926 a. — P. Semper, Eesti Statistika 1928 a., lk. 110—125.
 Sama 1925 a. — P. Semper, Eesti Statistika 1927 a., lk. 37—56.
 Eriväljaanne: Tööstus Restis 1924 (seeria „Eesti Majandus“ v. V).
 Kütteainete tarvitus tööstuses 1928 a. — P. Semper, Eesti Statistika 1930 a. nr. 104/105 (7—8), lk. 411—414.
 Jõumasinad ja mohaandilise jõu tarvitus suurtööstuses 1928 a. — P. Semper, Eesti Statistika 1930 a. nr. 108(11), lk. 605—608.

Tahisamed valmistatud kaubad ja tarvitatud materjalid (järg) — Principaux produits fabriqués et matières premières employées (suite).

	1932	1933	1932	1933	Mõõtmiseühik Unité de mesure	1932	1933	Mõõtmiseühik Unité de mesure
Paber igasugune — Papier de toutes sortes								
Fosfor — Phosphore	51 300	50 000	1 280	1 450	kg	286 022	286 022	kg
Vävel — Soufre	2 850	2 820	2 850	2 820	"	948 175	948 175	"
Kloorhappu kaali — Chlorure de potasse	37 950	36 750	1 400	1 400	"	107 131	107 131	"
Pruuniksüsi — Bois de charbonné	1 800	1 800	2 850	2 850	kr	70 780	70 780	kr
Gaput mortuun — Caput mortuus	2 850	2 875	1 400	1 400	"			"
Ammoon — Ammonée	4 430	4 300	28 500	28 500	"			"
Tsiniväga — Blanc de zinc	31 700	29 400	505	550	"			"
Parafin — Paraffine	7 700	7 150	510	500	tn			"
Superfosfaat — Superphosphate	1 200	1 566	1 200	1 566	"			"
Kunstimaral — Gomme arabique	...	256	...	256	"			"
Kahallim — Colle de peau	1 854	1 854	1 810	1 810	"			"
Nahallim — Colle de veau	96 407	96 407	73 727	73 727	kg			"
Nahallim — Colle de porc	38 501	38 501	21 589	21 589	"			"
Kondilim — Colle d'os	488 705	488 705	925 705	925 705	"			"
Kondijahu põhuramuniks } Poudre d'os	69 880	69 880	36 182	36 182	"			"
loomatoidiks								
Kondipuru — Os laillés	93 975	93 975	66 858	66 858	"			"
Kondrasv — Graisse d'os	"			"
Naharasv — Graisse de peau	1 091 388	1 091 388	1 810	1 810	"			"
Tarvitatud — Matières employées:	351 230	351 230	5 810	5 810	"			"
Kondid — Os bruts	7 814	7 814	6 938	6 938	"			"
Lamihahad — Déchets de peau	"			"
Bensin — Benzène	"			"
Väevhappe — Acide sulfurique	"			"
Vävel — Soufre	"			"
Pudretarvitatud — Fab. de poudre:	507	507	483	483	tn			"
Fudrett — Poudre	"			"
Kummikõhusus — Industrie de caoutchouc:								
Valmistatud — Produits fabriqués:	122 590	122 590	87 100	87 100	paart-paaires			
Kummijalanõud ja kalossid — Chaussures en caoutchouc	41	41	19	19	tn			
Voolikud — Trusues	"			
Mangupallid — Balles	"			
Tallakummi kassakitsad, tehnil. tarbed — Caoutchouc pour les semelles, objets etc.	51 214	51 214	38 636	38 636	kg			
Tarvitatud — Matières premières employées:	"			
Tõores kautsir — Caoutchouc naturel	"			
Regeneratsioon kummi — Caoutchouc régénéré	"			
Vävel — Soufre	"			
Tahm — Noir de fumée	3 580	3 580	3 857	3 857	"			
Litopoon — Lithopone	2 700	2 700	1 094	1 094	"			
Tsiniväga — Blanc de zinc	3 824	3 824	3 560	3 560	"			
Kaolin — Kaolin	3 023	3 023	"			
Kriit — Grès	31 155	31 155	25 190	25 190	"			
Talk — Talk	4 827	4 827	3 650	3 650	"			
Tinestlu — Litharge	"			
Raskepaga — Spath louré	"			
Rõie mihmesugune — Tissés	85 191	85 191	64 366	64 366	kr			

*) 1 616 tn. *) 1 890 tn.

VI. Tekstiilmõõstus — Industrie textile.

	1932	1933	Mõõtmiseühik Unité de mesure
Puuvillaketrus- ja kudumisvabrikud — Filature et tissage de coton:			
Valmistatud — Produits fabriqués:			
Kõvga kehrussakonnas — Fils	2 472	2 472	tn
Liht kudumisakonnas — Tissés	13 461	13 461	1 000 m
Fadid — Ouate	89	89	tn
Faets — Rudeans	911	911	kg
Tarvitatud — Matières employées:			
Puuvilla — Coton	2 674	2 674	tn
Kalevivabrikud — Fabrication de draps:			
Valmistatud — Produits fabriqués:			
Kalev — Drap	602	602	1 000 m
Tekki — Couvertures	4 293	4 293	tn
Rõikud — Fichus	prôées
Vatt — Ouate	15 478	15 478	kg
Puuvillariiet, pleegitatud, appretseeritud, värvitud j.n.e. — Tissés de coton blanchis, apprêtés, teintsés	5 904	5 904	1 000 m
Tarvitatud — Matières employées:			
Vill, kunstvill ja kallisid — Laine, laine artificiel et chiffons de laine	395	395	tn

Tähtsamad valmistatud kaubad ja tarvitatud materjalid (järg) — Principaux produits fabriqués et matières premières employées (suite)

	MOÕTMINEK Unité de mesure	1933	1932	MOÕTMINEK Unité de mesure	1933	1932
Linnakraus- ja kulumisvabrikud — Filature et tissage de lin.						
Vahvistatud — Produits fabriqués:						
Linane lõng — Fil de lin.	tn	1 144 ¹⁾	532			
Linane riie — Tissus de lin	1 000 m	...	1 419			
Džunilõng — Fil de jute	tn	4 056 ²⁾	46			
Džuniriie — Tissus de jute	1 000 m	304	1 000			
Kõhäd džundist — Sacs en jute	pièces			
Tarvitatud — Matières employées:						
Lina — Lin.	tn	2 069	1 031			
Džunt — Jute.	"	...	2 549			
Masinaarhmad ja veooolukite vabrikud — Fab. de courroies pour machines et engins d'arrasage:						
Masinaarhmad — Courroies pour machines	m	7 613	5 046			
Elektroarhmad — Courroies d'électeur	"	1 850	1 894			
Mihms kisaad riimad — Courroies àin.	"	3 870	2 264			
Veooolukid — Engins d'arrasage:						
Niidivabrikud — Fab. de fil à coudre.	1 000 pooli bobines	14 900	12 298			
Ümbussuut	tk — pièces	2 900	2 861			
Traagemiit	"	...	1 296			
Nõelalõng	"	381 746	510 215			
Heegelniit	"	107 461	559 390			
Sukalõng	"	1 263	872			
Kõie- ja nõõritööstus — Corderies:						
Kõied ja nõõrid — Cordes:	kg	258 260	169 916			
Suurtööstus — Grandes entreprises	"	17 500	88 105			
Keskööstus — Moyennes entreprises	"			
Väikeööstus — Petites entreprises	"			
VII. Puitööstus — Industrie du bois.						
Vineeri- ja vineerkaupade tööstus — Fab. de bois de placage:						
Töölihtjad ja seljaööd — Fonds et dossiers de chaises.	m ³	4 300	4 509 ³⁾			
Vineer — Bois de placage	"	6 420	6 420			
Vineerkaasid ja liistud — Boîtes en placage	"	5 800	607 ⁴⁾			
Vineerkaalõngid ja plaadid — Articles en bois de placage	tk — pièces	19 800	17 353			
Kõrvikud — Bouchons	1 000 tk	40 000	23 200			
Niidipoolivabrikud — Fab. de bobines:						
Niidipoolid — Bobines de fil à coudre	"	221	2 519			
Sporandisad vabrikud — Fab. d'articles de sport:	kr	14 900	22 789			
Lähtrite immutusööstus — Impact de traverses de chemin de fer	m ³	12 500	13 670			
Immutsaad raudtee lihrid ja muud — Traverses de chemin de fer	tn	856	900			
Tarvitatud — Matières premières employées:						
Põlevikiviõli — Huile de chiste combustible	add.	47 751	23 000			
Saekud metsamaterjalid — Planches et autres produits de sciérie:	"	10 000	7 000			
Suurtööstus — Grandes entreprises	"			
Keskööstus — Moyennes entreprises	"			
Muud — Autres	"			
VIII. Paberitööstus — Industrie du papier.						
Paberi- ja pappivabrikud — Fab. de papier et de pâte de bois:						
Vahvistatud — Produits fabriqués:						
Paber igasugune — Papier de toutes sortes	tn	14 872	14 035			
Sellest — Dont:						
Rotatsioonipaber — Papier rotulé	"	5 269	5 970			
Trüki- ja kompostpaber — Papier d'imprimerie	"	2 320	2 173			
Kirjutuspaber — Papier à écrire	"	1 437	1 070			
Suhtilispaber — Papier archange	"	2 190	1 429			
Pakkimispaber — Papier d'emballage	"	788	1 665			
Muudstüki- ja pappipaber — Papier pour cartouche	"	372	477			
Kõitpaber — Papier pour sacs	"	488	458			
Muu paber ja papp — Papier n.d.sp.	"	1 558	1 185			
Tseluloos — Cellulose	"	65 428	60 914			
Puunass — Pâte de bois mélangée	"	12 602	15 110			
Sellest — Dont:						
Suurtööstus — Grandes entreprises	"	11 106	13 903			
Keskööstus — Moyennes entreprises	"	1 056	1 207			
Tarvitatud — Matières premières employées:						
Tseluloos — Cellulose	"	8 067	7 258			
Puunass — Pâte de bois mélangée	"	5 878	5 816			
Paberitribad ja vanapaber — Rognures de papier	"	361	314			
Kaalsud — Chiffons	"	66	—			
Kaolin — Caolin	"	1 814	1 704			
Värvud ja liimid — Résines et color.	"	157	112			
Värvitel — Soudre	"	7 254	6 311			
Värvilõhustamisvõimulid — Sous-sulfate d'alumine	"	89	—			
Sooda — Carbonate de soude	"	83	30			
Kloorinõli — Chlorure de chaux	kr	184	121			
Värvud — Couleurs	kr	16 747	16 174			
Puud (puunassi ja tseluloosi osakondades) — Bois	m ³	433 882	448 115			
Sellest — Dont:						
Suurtööstus — Grandes entreprises	"	420 882	444 702			
Keskööstus — Moyennes entreprises	"	3 500	3 413			
Hüsitavabrikud — Fab. de tubes à cigarettes:	1 000 tk — pièces	372 304	291 484			
Hüsid — Tubes à cigarettes	"	4 050	3 483			
Paberi raamatukaasid — Papier à cigarettes	"			
X. Väit- ja maitseainete tööstus — Industrie de l'alimentation.						
Jahuveikid (suurtööstus) — Fab. de farine (gr. entreprises):						
Jahvatatud — Produits de la meunerie	tn	33 402	30 010			
Sellest — Dont:						
Rukis — Seigle	"	13 368	12 206			
Nis — Froment	"	11 004	16 444			
Kaer — Avoine	"	803	...			
Muud ja teadmata — Inconnu	"	3 228	345			
Leivateöstus (suurtööstus) — Fab. de pain (gr. entreprises):						
Rakkleib } Pain de seigle	"	4 059	3 391			
Peanleib } Pain de froment	"	114	110			
Seplik } Pain de froment	"	114	115			
Sai — Pain blanc	"	853	1 056			

¹⁾ 444 tn. ²⁾ 1 664 tn. ³⁾ 2 264 tn. ⁴⁾ 1 000 tk.

Tähtsamad valmistatud kaubad ja tarvitatud materjalid (järg) — Principaux produits fabriqués et matières premières employées (suite).

	Mõõtühik Unité de mesure	1983	1982	Mõõtühik Unité de mesure	1983	1982
Makaronid ja nuudlid — Macaronis et nouilles:						
Tärklise- ja kartulisiirupitööstus — Fab. d'amidon et de sirop de féculé:						
Valmistatud — Produits fabriqués:						
Tärklis — Féculé de pommes de terre	kg	74 940	..			10 742
Kartulisiirup — Sirop de féculé	tn	2 821	2 896			780
Tähtsamatud — Matières premières employées:	"	351	326			177 866
Kartulid — Pommes de terre	"	15 670	16 164			38 968
Pärmivabrikud — Fab. de levures:	kg	154 080	170 286			140 000
Õllevabrikud — Fab. de bière:	hl	74 620	65 513			13 016
Sellest saadud õlut — Bière	"	62 100	54 100			5 486
Tarvitatud — Matières premières employées:	tn	1 068	942			4 722
Hummal — Houblons	kg	13 844	14 000			822
Lakõdevabrikud — Fab. de liqueurs:	hl	1 436	1 815			434
Jookide valmistatud — Boissons fabriquées:	"	1 387	1 471			1 590
Vahve valmistatud — Boissons fabriqués	"	1 387	1 471			1 590
Tubakavabrikud — Fab. de tabac:	kg	138 024	139 891			1 175
Pakitud — Fûtes en paquets	1 000 tk —	633 097	643 555			380
Paberkesed — Cigarettes	pkts	37	12			2 347
Sigaretid — Cigarettes	1 000 tk —	1983/84	1982/83			1 511
Pihruvabrikud — Distilleries d'alcool:	tn	3 886 020	3 158 177			838
Valmistatud — Produits fabriqués:	"	3 886 020	3 158 177			283
Pihruv — Alcool	tn	30 112	25 720			158
Tarvitatud — Matières premières employées:	"	1 263	1 048			59
Kartulid — Pommes de terre	"	1 274	492			173
Linased — Lin	"	11 522	14 407			283
Muid — Autres	"					173
Piimatööstused — Laiteries:	"					59
Või — Beurre	"					59
XIII. Elektri- ja gaasihaamad — Usines électriques et à gaz.						
Elektrijaamad (tähtsamad) — Usines électriques (princip.):						
Elektrivoolu produtseeritud — Energie électrique produite:						
Tallinna linna elektrijaam	1 000 kwh	14 420	14 420			13 016
Eilamaa	"	5 094	5 094			5 486
Tartu	"	822	822			4 722
Pärnu	"	434	434			840
Valga	"					434
Gaasivabrikud — Usines à gaz d'éclairage:						
Valmistatud — Produits fabriqués:						
Vahustusgaas — Gaz d'éclairage	1 000 m³	1 555	1 555			1 590
Sellest — Dont:						
Tallinna linna gaasivabrik	"	1 175	1 175			1 213
Tartu	tn	380	380			383
Koks — Coke	"	2 365	2 365			2 347
Sellest — Dont:						
Tallinna linna gaasivabrik	"	1 576	1 576			1 511
Tartu	"	789	789			838
Tõrv — Goudron	"	217	217			283
Sellest — Dont:						
Tallinna linna gaasivabrik	"	158	158			173
Tartu	"	59	59			59

LASTEAIAD 1933/34 a.
JARDINS D'ENFANTS de 1933/34.

Sisu: I. Alatised lasteaiad. 1. Aedade arv ja asukoht, lhk. 196. 2. Aedade ülalpidajad ja õppekeel, lhk. 196. 3. Laste arv, lhk. 196. 4. Laste sugu ja vanus, lhk. 196. 5. Laste rahvus, lhk. 197. 6. Õppekeel ja laste rahvus, lhk. 197. 7. Lastevanemate tööala, lhk. 198. 8. Kasvatajate koostis, lhk. 198. 9. Lasteaedade majandus, lhk. 198. II. Suvised lasteaiad-mängumurud (aedade ja laste arv, aedade ülalpidajad ja õppekeel, keskmine töökkestus ja kulu 1 õpilasele, kasvatajad) lhk. 199.

I. ALATISED LASTEAIAD. — JARDINS PERMANENTS DES ENFANTS.

Üldandmed alaliste lasteaedade kohta 1933/34 6/a. — Données générales sur les jardins permanents d'enfants en 1933/34.

1.	Lasteaedade üldarv Nombre des jardins	Neist andmetega Dont agents fournis des données	Laste arv Nombre des enfants			Kasvatajate arv Nombre des institutrices	Ühe kasvataja kohta tuul lapsi Nombre des enfants par institutrice	Lasteaedade arv, kelle kohta majandusteade antud) Nombre des jardins d'enfants ayant fourni des données sur la situation économique	Laste arv neis (õpetatöö lõpul) Nombre des enfants dans ces jardins	Lasteaedade ülalpidamiseks kulutatud summa (kr.) Sommes dépensées pour l'entretien des jardins d'enfants (en kr)	Ühe lapse peale kulutatud keskmiselt (kr.) Moyenne des dépenses par enfant (en kr)
			Õppetöö ajal Au commencement de l'enseignement	Õppetöö lõpul À la fin de l'enseignement	Õppetöö jooksul läbi käinud üldse Total des enfants passés						
Linnad — Villes	54	54	2 634	2 823	3 626	100	28	53	2 671	148 519	55,60
Tallinn	20	20	1 227	1 251	1 698	46	27	20	1 244	95 565	76,82
Häipsalu	2	2	57	58	66	3	19	2	53	1 839	31,71
Narva	4	4	137	201	258	6	38	4	201	10 282	51,15
Nõmme	4	4	63	115	193	6	19	4	89	2 872	32,27
Paide	1	1	93	83	93	2	41	1	83	2 267	27,31
Petseri	2	2	81	82	120	2	41	2	82	2 005	35,43
Pärnu	6	6	318	320	366	10	32	6	320	14 509	45,34
Põltsamaa	1	1	29	34	41	1	34	1	34	551	16,21
Rakvere	1	1	79	120	120	4	30	1	100	2 329	23,29
Tapal	1	1	25	50	63	1	50	1	38	749	19,71
Tartu	8	8	198	212	270	11	19	7	125	4 291	34,33
Tõrri	1	1	81	87	93	3	29	1	87	2 430	27,93
Valga	1	1	30	79	88	2	39	1	79	3 656	46,23
Viljandi	1	1	45	45	45	1	45	1	45	700	15,50
Võru	1	1	71	86	109	2	43	1	86	3 574	41,66
Maad — Arrondissements	8	8	225	250	281	10	25	5	217	7 151	32,95
Virumaa	2	2	60	62	63	2	31	1	53	569	10,74
Harjumaa	2	2	46	50	54	2	25	2	50	2 288	45,76
Läänemaa	1	1	6	9	9	1	9	—	—	—	—
Pärnumaa	1	1	07	03	82	2	31	1	03	2 152	34,16
Tartumaa	1	1	41	60	67	2	30	1	51	2 142	42,00
Võrumaa	1	1	5	6	0	1	0	—	—	—	—
Üldse — Total	62	62	2 859	3 073	3 907	110	28	58	2 888	155 670	53,90
Sellest — Dont:											
Eesti	47	47	2 247	2 424	3 120	85	20	43	2 255	122 635	54,41
Eesti-vene	3	3	329	333	415	8	42	3	333	20 114	60,40
Eesti-saksa	2	2	25	23	28	2	14	2	23	953	34,04
Eesti-inglise	1	1	25	24	27	1	24	1	24	1 139	47,46
Eesti-prantsuse	1	1	12	13	13	1	13	1	13	440	33,55
Vene	3	3	136	154	197	5	31	3	145	4 576	31,56
Saksa	3	3	50	62	68	6	10	2	55	3 438	62,51
Heebreajüudi	2	2	35	35	35	2	17	2	35	2 325	66,43
1932/33	59	57	2 730	2 870	3 556	101	28	54	2 805	158 444	56,49
1931/32	54	53	2 778	2 870	3 590	98	29	49	2 715	175 821	64,76
5 a. keskmine (1929/30—1933/34)	56	56	2 735	2 870	3 565	100	29	51	2 695	166 123	61,64
Sellest: Eesti	41	41	2 163	2 200	2 833	75	30	37	2 091	130 478	62,40
Eesti-vene	3	3	309	321	393	8	40	3	321	23 044	71,79
Vene	3	3	123	138	164	5	27	3	134	4 104	30,63
Saksa	5	5	78	94	111	8	17	5	91	4 853	53,38
Heebreajüudi	3	3	33	34	35	2	17	2	33	2 754	83,45

1) Ühise majanduse tõttu lastekoduga on jäetud välja: Tartu lasteaias seitse (Tartus), Aaspere lastekodu (Virumaa), Palivere lastekodu (Läänemaal) ja Tõrri lastekodu (Võrumaal) lasteaiad.
2) 1933/34 6/a. Nõmmel, Rakveres, Tapal ja Tartumaal ning Tallinna ühes lasteaias aasta keskmine.
1932/33 ,, Haapsalus, Põltsamaal ja Rakveres ning Tallinna ühes ja Pärnu ühes lasteaias aasta keskmine.
1931/32 ,, Põltsamaal, Tapal, Võrus, Pärnumaal ja Tartumaal ning Tallinna ühes ja Haapsalu ühes lasteaias aasta keskmine.

1. Aegade arv ja asukoht.
Nombre des jardins d'enfants.

Kooli iseloomuga alatiste laste-
 teadade arv on viimase 5 a-
 jooksul kasvanud 10 võrra —
 52-ilt 1929/30 õ/aastal 62-le

1933/34 õ/a.:

	1933/34	%	1932/33	1931/32	1930/31	1929/30
Linnus	54	87,1	51	46	48	40
Maal	8	12,9	8	8	7	6
Kokku	62	100	59	54	55	52

Lasteaedade tildarvust 1/3 asub Tallinnas (1933/34 — 20). 3 linna — Kuressaare, Paldiski, Tõrva — ja 5 maad — Järva, Saare, Viljandi, Valga, Petseri — on lasteaeadadeta.

Rühmad. Lasteaedades klasse, nagu harilikus koolis, ei ole. Neid asendavad laste vanuse järgi koostatud tööühmad. 1933/34 õ/a. oli 62 aias töö-

rühmi üldse 134. Enamik aedu (1933/34 — 71%) töötab harilikult 1—2 rühmaga:

	1933/34	%	1932/33	1931/32	1930/31	1929/30
1 rühmaga	10	30,7	16	12	14	11
2 „	25	40,3	25	21	21	21
3 „	13	21,0	11	15	14	18
4 ja enam	5	8,0	5	5	5	7

**2. Aegade ülalpidaja-
 jad ja õppekeel.**

Entreteneurs des jardins et la langue d'enseignement.

Lasteaedade ülalpidajatena esi-
 nevad seltsid, omavalitsused
 ja eraiskud. Esikohal on
 seltsid, kelle ülalpidamisel üm-
 marguselt pooled aedadest (1933/34 — 54,8%):

	Aegade üldarv	Ülalpidaja %					
		Selts	Omaval.	Erisk			
1933/34	62	34	54,8	16	25,8	12	19,4
1932/33	59	29	49,2	18	30,5	12	20,3
1931/32	54	27	50,0	13	33,3	9	16,7
1930/31	55	26	47,3	17	30,9	12	21,8
1929/30	52	25	48,1	17	32,7	10	19,2
5 a. keskm.	56	28	50,0	17	30,4	11	19,6

Alatised lasteainad ülalpidaja ja õppekeele järgi 1933/34 õ/a.
Nombre des jardins d'enfants suivant les entreteneurs et la langue d'enseignement en 1933/34.

2.	Lasteaedade üldarv <i>Nombre des jardins</i>	Naisi andmetega. <i>Donc agant fournis des données</i>	Ülalpidajad <i>Entreteneurs</i>			Õppekeel <i>Langue d'enseignement</i>								
			Omavalitsus <i>Administration locale</i>	Selts <i>Société</i>	Erisk <i>Personne privée</i>	Eesti <i>Estonienne</i>	Eesti-vene <i>Esto-russe</i>	Eesti-saksa <i>Esto-allemande</i>	Eesti-inglise <i>Esto-anglaise</i>	Eesti-prantsuse <i>Esto-française</i>	Vene <i>Russe</i>	Saksa <i>Allemande</i>	Heebrea-juudi <i>Juite</i>	Läti <i>Lettonne</i>
Linnad — <i>Villes</i>	54	54	15	27	12	41	2	2	1	1	2	2	2	—
Maad — <i>Arrondissements</i>	8	8	1	7	—	6	1	—	—	1	—	—	—	—
Üldse — <i>Total</i>	62	62	16	34	12	47	3	2	1	1	3	2	2	—
1932/33	59	59	18	29	12	41	3	1	1	1	5	2	—	—
1931/32	54	54	18	27	9	41	3	—	—	—	3	5	2	—
5 a. keskm. (1929/30-1933/34)	56	56	17	28	11	41	3	1	(0,4)	(0,4)	3	5	3	(0,2)

Õppekeeleks oli aedades (% aegade üldarvust, sulgudes absol. arv):

	1933/34	1932/33	1931/32	1930/31	1929/30
Eesti	75,8 (47)	69,5	75,9	74,5	71,2
„ -vene	4,0 (3)	5,1	5,6	5,5	5,8
„ -saksa	3,2 (2)	1,7	—	—	—
„ -inglise	1,6 (1)	1,7	—	—	—
„ -prantsuse	1,6 (1)	1,7	—	—	—
Vene	4,0 (3)	6,8	5,6	3,6	3,8
Saksa	4,8 (3)	8,4	9,2	10,9	9,6
Heebrea-juudi	3,2 (2)	5,1	3,7	5,5	7,7
Läti	—	—	—	—	1,9

lastest asendub õppetöö jooksul uutega, kus juures laste arv õppetöö lõpuks harilikult tõuseb:

	Õ/a. jooksul tuli juure %	Õ/a. jooksul lahkus %	Seis õppetöö lõpul % (arv õ/a. alul = 100)
1933/34:			
Linnus	37,7	30,5	107,2
Maal	24,8	13,7	111,1
Kokku	36,7	29,2	107,5
1932/33	30,2	25,1	105,1
1931/32	29,2	25,9	103,3
1930/31	26,2	23,7	102,5
1929/30	28,9	22,7	106,2
5 a. keskm.	30,3	25,4	104,9

3. Laste arv.
Mouvement du nombre des enfants.

Lapsi oli üldse õppeaasta lõ-
 pul aedades:

	Linnus	Maal	Kokku	eesti-keelseis%*	muu-keelseis%*	Lapsi keskm. 1 aia kohta
1933/34	2 823	250	3 073	91,8	8,2	50
1932/33	2 635	235	2 870	88,5	11,5	50
1931/32	2 622	248	2 870	91,6	8,4	54
1930/31	2 528	228	2 756	91,7	8,3	51
1929/30	2 545	237	2 782	89,8	10,2	54
5 a. keskm.	2 631	239	2 870	90,8	9,2	51

4. Laste sugu ja vanus.
Sexe et âge des enfants.

Sugu. Tüdrukud on viimaseil aastail lasteaeades üldiselt ülekaalus (%):

	1933/34	1932/33	1931/32	1930/31	1929/30
Poisid	48,4	48,8	50,1	50,9	50,1
Tüdrukud	51,6	51,2	49,9	49,1	49,9

Rahvuselt olid tüdrukud 1933/34 õ/a. ülekaalus siiski vaid eestlasil ja juutidel, kuna sakslasil ja vene-
 lasil oli poisse rohkem kui tüdrukuid (%):

	Eestlased	Venelased	Saksl.	Juudid
Poisid	48,6	52,7	59,2	47,7
Tüdrukud	51,2	47,3	40,8	52,3

Laste arv aedades on, võrreldes hariliku kooliga, õige liikuv: umbes 25—30% õ/a. alul vastuvõetud

*) Siin hulgas ka lapsed, kes õpivad eesti- ja võõrkeelseis (aegakeelseis) aedades.

7. Laste vanemate tööala.

Occupation des parents des enfants.

Valdava enamuse lasteaedade koostises moodustavad töölised (tööstustöölised, käsitöölised) lapsed. Viimase 5 a. keskmise alusel kujuneb laste vahekord vanemate tööala järgi lasteaedades (% laste üldarvust):

Töölised (peamiselt tööstustöölised)	48,9
Käsitöölised	15,8
Riigi- ja omaval. teenijad	12,9
Tööstus- ja kaubandusettevõtete pidajad	6,9
Kontori- ja äriteenijad	5,6
Vahakutselised haritlased	2,6
Muud	7,8

8. Kasvatajate koostis.

Personnel éducateur.

1933/34 õ/a. oli 62 alatises lasteaias üldse 110 kasvatajat, mis ühe aia kohta annab keskmiselt 2 kasvatajat (1,8). Lapsi tuli keskm. üle riigi ühele kasvatajale 28. Eesti ja vene õppekeelega aedades on kasvatajad tööga koormatud märksa rohkem, kui saksa ja juudi aedades. Tuli lapsi 1 kasvatajale:

	1933/34	1932/33	1931/32
eesti õppekeelega aedades	29	31	31
vene „ „	31	30	27
juudi „ „	17	12	15
saksa „ „	10	9	10

Kasvatajate vanus, kutse, staaž. Enamiku kasvatajate vanus kõigub 20—40 a. vahel. 1933/34 õ/a. oli kasvatajaid (sulgudes 1929/30 õ/a. arvud) vanuses %:

Alla 20 a.	—	(2,2)
20—29 „	36,4	(43,5)
30—39 „	39,1	(25,0)
40—49 „	14,5	(20,6)
50 ja üle	10,0	(8,7)

Vanuses 50 a. ja üle oli arvult 11 kasvatajat (10%).

Kutseta kasvatajate arv on meil veel võrdlemisi suur — ümmarguselt $\frac{1}{3}$, ehk %:

	1933/34	1932/33	1931/32	1930/31	1929/30
Kutseta	64,5	64,4	63,8	67,7	67,4
Kutseta	35,5	35,0	36,7	32,3	32,6

Ametisoldud aja järgi jaotusid kasvatajad %:

	1933/34	1932/33	1931/32	1930/31	1929/30
Staaž alla 1 a.	2,7	5,9	1,0	4,2	2,2
„ 1—2 „	10,0	12,9	13,4	12,8	16,7
„ 3—5 „	20,0	24,8	26,5	26,6	24,4
„ 6—10 „	35,5	28,7	24,5	26,6	27,3
„ üle 10 „	31,8	27,7	29,6	29,8	28,9

9. Lasteaedade majandus.

Recettes et dépenses des jardins.

Tulud. Lasteaedade tuludes moodustavad aedade ülalpidajate juuremaksud 1933/34 õ/a. ümmarguselt $\frac{4}{5}$. Juuremaksu ulatus on üksikuis ülalpidajate liikides aga tugevasti erinev: omavalitsused katavad oma aedade ülalpidamist

miskulud peagu täies ulatuses ise, seltsid maksavad omalt poolt juure aedade ülalpidamiseks umbes 60%, kuna eraisikute aiad tasakaalustavad kõik oma väljaminekud peagu erandita kõrvalt saadud summadega:

Ülalpidaja:	Tulud 1933/34 õ/a. %		
	Ülalpidajalt	Kõrvalt saadud	Kokku
Omavalitsus	95,8	4,2	100
Selts	57,8	42,2	100
Eraisik	1,0	99,0	100

Kulud. 58*) lasteaiale kulutati 1933/34 õ/a. üldse Kr 155 670:

Ülalpidaja:	Kulusumma Kr	1 aia peale		1 lapse peale	
		Kr	Kr	Kr	Kr
Omavalitsus	97 214	6 481	65,07	65,07	65,07
Selts	50 768	1 638	41,89	41,89	41,89
Eraisik	7 688	641	42,24	42,24	42,24

Ühele lapsele kulutati keskmiselt (Kr):

	1933/34	1932/33	1931/32	1930/31
Linna aedades	55,60	58,50	67,28	72,09
Maa „	32,95	31,78	34,54	34,01
Keskm.	53,90	56,40	64,76	69,46

Aedade õppekeele järgi kulutust 1 lapsele võrreldes, saame järgmised vahekorrad:

Õppekeel:	Kulu 1 lapsele Kr	Indeks (1933/34 a. keskm. = 100)
Eesti-prantsuse	33,85	62,8
„ saksa	34,04	63,2
„ inglise	47,46	88,0
Eesti	54,41	100,0
„ vene	60,40	112,1
Saksa	62,51	116,0
Heebrea-juudi	66,43	123,2
Keskm.	53,90	100

Üksikute kululiikide suhteline vahekord on viimase 5 a. jooksul üle riigi muutunud õige vähe — % oli:

	1933/34	Viimase 5 a. keskm.
Palgad kasvatajale ja teenijale	57,1	55,1
Üür, kütte, valgustus	17,7	16,8
Laste toitlustamine	14,9	14,3
Muud kulud	10,3	13,3

Kõrvutatades aedade kululiike ülalpidajate järgi, näeme et laste toitlustamine leiab aset peamiselt omavalitsuste ja seltsi aedades, moodustades 15% ümber üldkulust. Tunduvalt väiksem, seltside ja eraisikute aedadega võrreldes, on korterikulude (üür, kütte, valgustus) osatähtsus omavalitsuste poolt ülalpeetavais aedades (% üldkulust, sulgudes viimase 5 a. keskmised):

	1933/34 õ/a.	Ülalpidaja:		
		Omaval.	Selts	Eraisik
Palgad	50,3 (57,3)	53,2 (51,0)	54,4 (50,1)	
Üür, kütte, valgustus	14,2 (12,4)	22,3 (24,2)	31,0 (32,7)	
Laste toitlustamine	15,8 (15,5)	15,2 (15,0)	1,6 (3,7)	
Muud kulud	10,7 (14,8)	9,3 (9,8)	13,0 (13,5)	

*) 4 ala majanduse kohta andmed puuduvad (aiad on ühisel majandamisel lastekodudega, mille juures nad asuvad).

Üldandmed suviste lasteaeade kohta 1934 a. — Données générales sur les jardins temporaires (pour l'été) d'enfants en 1934.

6.	Lasteaegade üldarv Nombre des jardins	Keskmine laste arv 100 jooksul (keskmise tööpaeva kohta) Moyenne des enfants par jour	Kasvatajate arv Nombre des institutrices	Ühe kasvataja peale tuli lapsi Nombre des enfants par institutrice	Ühe lapse peale kulutati keskmiselt (kr) — Moyenne des dépenses par enfant (kr)			Ülalpidajad Entreteneurs			Õppekeel Langue d'enseignement					
					Aedades töökestusega kuni 8 näd. (keskm. 6 näd.) — Dans les jardins ayant fonctionné jusqu'à 8 semaines	Aedades töökestusega üle 8 näd. (keskm. 11 näd.) — Dans les jardins ayant fonctionné plus de 8 semaines	Kokku Total	Omalvalitsus Administration locale autonome	Selts	Sotsiaal	Õpetaja Personne privée	Eesti	Estoniense	Eesti-vene Esto-russe	Eesti-saksa Esto-allemande	Eesti-vene-saksa Esto-russe-allemande
Linnad — Villes	38	1 476	53	28	3,31	11,14	7,81	10	18	—	23	3	—	—	1	1
Tallinn	7	665	21	32	2,91	11,06	5,73 ¹⁾	4	3	—	7	—	—	—	—	—
Narva	8	435	12	36	2,71	9,80	8,78	—	8	—	4	3	—	—	1	—
Nõmme	1	6	1	6	5,00	—	5,00	—	—	—	—	—	—	—	—	1
Paide	1	23	1	23	3,29	—	3,29	1	—	—	1	—	—	—	—	—
Paldiski	1	12	1	12	8,33	—	8,33	1	—	—	1	—	—	—	—	—
Pärnu	3	82	4	21	5,05	—	5,05	3	—	—	3	—	—	—	—	—
Põltsamaa	1	42	2	21	—	4,38	4,38	—	1	—	1	—	—	—	—	—
Rakvere	1	85	3	28	—	10,50	10,50	—	1	—	1	—	—	—	—	—
Tapa	2	52	2	26	—	9,67	9,67	—	2	—	2	—	—	—	—	—
Tõrva	1	30	1	30	—	7,07	7,07	—	1	—	1	—	—	—	—	—
Türi	1	19	3	6	—	21,58	21,58	1	—	—	1	—	—	—	—	—
Võru	1	26	1	26	—	51,50	51,50	—	1	—	1	—	—	—	—	—
Maad — Arrondissements	55	1 740	62	28	2,75	5,83	4,75	2	53	—	35	1	—	—	19	—
Viru	16	508	16	31	2,95	4,69	3,97	—	16	—	7	—	—	—	9	—
Järva	3	85	3	28	—	5,71	5,71	—	3	—	3	—	—	—	—	—
Harju	8	193	8	24	3,35	5,72	4,83	—	8	—	8	—	—	—	—	—
Pärnu	10	352	13	27	—	5,84	5,84	1	9	—	10	—	—	—	—	—
Tartu	10	873	14	27	2,12	7,21	4,29	—	10	—	3	1	—	—	6	—
Võru	3	99	3	33	—	5,61	5,61	1	2	—	3	—	—	—	—	—
Petseri	5	135	5	27	3,20	14,78	4,74	—	5	—	1	—	—	—	4	—
Üldse — Total	83	3 216	114	28	3,03	8,11	6,15	12	71	—	58	4	—	—	20	1
1933	83	3 261	110 ¹⁾	28	2,45	8,83	5,72	14	67	2	55	—	1	1	25	1
1932	88	3 441	116	30	3,40	8,81	6,59	10	70	2	50	4	1	—	26	1
5 a. keskm. (1930—1934)	87	3 400	116	29	3,80	8,90	6,60	16	70	1	57	3(0)4	(0)2	—	26	1

Õppekeel ja ülalpidaja:	aedu	lapsi	%
Eesti { selts	46	1 560	48,8
{ omavalitsus	12	678	21,1
Vene — selts	20	748	23,2
Eesti-vene — selts	4	215	6,7
Saksa — selts	1	6	0,2
Kokku	83	3 216	100

Keskmine töökestus ja kulutus 1 lapsele.

Alalistes (talvistes) aedades, samuti kui kooliski, kestab õppetöö umbes 9 kuud aastas. Suvised aiad-mängumurud töötavad keskmiselt vaid 9 nädalat, see-tõttu maksub ka laste ülalpidamine neis märksa

vähem kui alalistes aedades. Liigitades suviseid aedu kahte rühma: 1) töökestusega kuni 8 nädalat ja 2) töökestusega üle 8 nädala, kuulus esimesse rühma 1934 a. suvel 31 aeda, kes töötasid 1 239 lapsega ümmarguselt 6 nädalat ja teise rühma 52 aeda 1 977 lapsega keskm. tööajaga 11 nädalat. Kokkuvõetult kestis 1934 a. suvine töö kõigis aedades keskm. umbes 9 nädalat.

Kulutati 1 lapsele viimase 5 a. jooksul suvistes aedades keskm. aastas Kr 6,60, talvistes kooli iseloomuga aedades aga Kr 61,64, ehk ümmarguselt 9 korda rohkem.

¹⁾ Neist 2 meest.

²⁾ Linna mängumurude personaalipalk on kulu väljaarvamisel arvestamata. Personaal koosnes alalistest linnateenijast, kes suvise töö eest mängumurul tasu ei saanud.

Lasteaegade kohta Keskbüroo väljaandeks enim ilmunud artiklid ja andmed:

Lasteaiad 1930/31 a., A. Lepp, Eesti Statistika nr. 124(3) 1932 a., lhk. 148—155.
Lasteaiad 1928/29 a., A. Lepp, Eesti Statistika nr. 103(6) 1930 a., lhk. 320—338.
Lasteaiad 1923—27 a., A. Lepp, Eesti Statistika nr. 81(8) 1928 a., lhk. 471—478.

TULEKAHJUD 1934 a.¹⁾ INCENDIES en 1934.

Sisu: Üldarvu liikumine, lhk. 201. 2. Tulekahjud aastaegade järgi, lhk. 201. 3. Tulekahjude põhjused, lhk. 202. 4. Tekitatu-
kahjud, lhk. 208.

1934 a. esitati politseiasutiselt teatelehti 949 tulekahju kohta. Jäld esitamata 120 tulekahju lehed; viimased arvestati politseiliste üldteatelehtede järgi (kuritegude ja administratiivmääruste rikkumiste kohta).

Teatamata jäänud tulekahjust 64 ehk 53,3% tekitasid ainelist kahju, mille üldsumma ulatus 89 tuh. kr., suurim kahjusumma 46,4 tuh. kr ja keskmine kahjusumma 1 390 kr. Selgub, et teatamata jäid suurelt osalt välkesummalsed ja kahjutud tulekahjud.

I. Üldarvu liikumine.

Mouvement du nombre général.

Võrreldes eelneva aastaga harvenesid tulekahjud üldse 13,2% ja maal 18,3% ning sagenesid linnus 4,3%. Linnus ilmnev tulekahjude sagenemine sündis ainuüksi kahjutute tulekahjude arvel ja on seletatav osalt

Üldse registreeriti möödunud aastal 1 069 tulekahju (arvestamata riigimetsa tulekahjud), neist maal 785 ja linnas 284.

Tulekahjude arv.

	1934	1933	1932	1931
Maal	785	961	1 010	1 031
Sellest kahjuga	716	382	950	981
Linnus ja aleveis	284	271	263	290
Sellest kahjuga	174	186	157	194
Kokku	1 069	1 232	1 273	1 321
Sellest kahjuga	890	1 068	1 107	1 175

täpsama registreerimisega. Sama põhjus tingis kahjutute tulekahjude alatise suure ülekaalu linnas võrreldes maaga. Ainelist kahju tekitasid 890 tulekahju ehk 83,3% üldarvust, neist maal 716 ehk 91,2% ja linnas 174 ehk 61,3%. Võrreldes eelmise aastaga olid need arvud väiksemad vastavalt 16,7%, 18,8% ja 6,5%. Vähenemise põhjustena märgime üldist majandusliku olukorra paranemist möödunud aastal (tähelepanekute järgi sagenevad majandusliku surutise ajajärkudel tulekahjud) ja 1932—33 a. asetleidnud tulekindlustuse tingimuste muutust, mille eesmärgiks oli teha ebakasulikuks kindlustusevõtjale iga kindlustatud vara põlemine kindlustussumma piiramise ja selle tarvitamise määramise teel. Suuremaid tulemusi andis see korraldus Petserimaal, mille tulekahjude rohkus eeskätt põhjustaski mainitud kindlustustingimuse tarvituselevõtmise. Tulekahjude arv kasvas Petserimaal järjekindlalt kuni 1931 a. ja ulatus tähendatult aastal 304 (kahjustanud; järgnevas on kõne peamiselt kahjustanud tulekahjust) — moodustades 31,0% tulekahjude üldarvust maal ehk 51,7 tulekahju 10 000 elaniku

kohta. Järgmisel aastal alanud tagasimineku on kestnud viimase ajani; nii märgiti Petserimaal 1932 a. üldse 164 ja 10 000 elaniku kohta 27,0 tulekahju, 1933 a. vastavalt 85 ja 14,4 ning 1934 a. 56 ja 9,3 tulekahju, mis osutus keskmiseks tulekahju sageduse määraks maal. Seega vähenesid tulekahjud viimase kolme aasta kestel ligikaudu viiendikule (1931 a. arvust). Tulekahjud harvenesid ka kõigis teisis mais, kuid enamasti väiksemal määral, mis ka loomulik, kuna tulekahjude sagedus neis üldiselt püsis enam-vähem normaalseis piires ka varem aastail. Üksikuis mais võnkus tulekahjude arv 7,1—13,5 10 000 elaniku kohta. Suuremate tulekahjuarvude poolest paistsid silma Valga-, Viljandi-, Pärnu-, Võru- ja Virumaa. Suuremal osal neist ilmnis tagasimineku juba eelneval aastal. Linnus ja aleveis tuli 1,4—24,6 tulekahju 10 000 elaniku kohta. Suuremad arvud langesid Saare- (24,6) ja Järvamaa (11,1) linnule ja aleveile. Järsult sagenesid tulekahjud Saare- ja Viljandimaa linnus, kuna teisis ilmnis kas tagasimineku (Viru-, Järva-, Harju-, Lääne-, Pärnu-, Tartu-, Võru- ja Petserimaal) ehk arvu väiksem kasv. Tallinnas märgiti üldse 96 tulekahju, neist 50 tekitas ainelist kahju 1 935 tuh. kr. ja 46 oli kahjutu. Linnas tulekahjude üldarvust (kahjustanud) langes pealinnale 28,7% ja vastavast kahjusummast 83,0%.

2. Tulekahjud aastaegade järgi.

Incendies d'après les saisons.

Võrreldes eelmise aastaga olid möödunud aasta ilmastikuolud tuletekkimisele üldiselt ebasoodsamad. Eriti suurel määral avaldub ilmastiku mõju suvel, millele langeb peaosas looduses asetleidvaist tulekahjustest ning väiksemal määral teisel aastaajal. Tulekahjude jagunemine üksikute aastaegade järgi muutus tunduvalt maal. Arvu tagasimineku oli suur suvel (—29,6%) ja talvel (—30,9%) ning väiksem sügisel (—6,8%), kuna kevadele langev arv jäi endiseks. Viimane asjaolu tingis väikese muutuse tulekahjude tavalises järjekorras aastaegade järgi maal (alanevas suunas — suvi, sügis, kevad, talv), nimelt kevad, osutudes tulekahjude arvult võrdseks sügisele, nihkus harilikult kolmandalt kohalt teisele, mille jagas sügisega. Maade tulekahjude üldarvust langes suvele 36,8%, sügisele ja kevadele kummagile 25,0% ja talvele 13,4%. Linnas sagenesid tulekahjud kevadel ja harvenesid teistel aastaajadel. Suurim arv langes talvele ja väiksem suvele. Üksikute aastaegade erinevus oli võrdlemisi väike (äärmiste arvude vahe = 8). Selle nähtuse tähtsamad põhjused on linna

¹⁾ Varem tulekahjude kohta Keskküroo väljaandels ilmunud andmed vt. Eesti Statistika nr. 150(5) — 1934 a., lhk. 235—240.

Suhtarvo tulekahjust. — Nombres relatifs sur les incendies.

	Maad — Arrondissements				Linnad ja alevid Villes et bourgs				Kokku — Total			
	1934		1933		1934		1933		1934		1933	
	Üldse	Kahjuga	Total	Causant dommage	Üldse	Kahjuga	Üldse	Kahjuga	Üldse	Kahjuga	Üldse	Kahjuga
Arv 10 000 elaniku kohta — Par 10 000 habitants.												
Viru	10,4	10,1	14,0	12,0	7,4	4,9	7,8	5,0	9,0	8,7	12,3	10,2
Järva	8,0	7,1	11,2	10,0	17,1	11,1	13,4	9,5	7,8	11,5	11,0	11,0
Harju	7,6	7,4	8,9	8,1	7,2	3,9	8,6	5,3	7,4	5,2	8,7	6,5
Lääne	10,9	9,0	11,3	10,1	4,9	3,3	6,9	5,1	10,4	8,5	10,9	9,7
Saare	9,3	7,8	12,1	11,0	34,4	24,6	14,9	11,9	10,7	9,1	12,2	11,0
Pärnu	12,3	11,2	14,0	12,1	10,4	8,1	12,5	10,0	11,3	10,4	13,6	11,0
Viljandi	13,6	11,9	14,6	13,6	11,6	8,0	8,0	5,6	13,2	11,2	13,5	12,3
Tartu	7,7	7,3	8,9	8,2	0,3	3,1	9,2	5,9	7,2	5,7	9,0	7,4
Valga	15,9	13,5	14,4	14,1	10,4	6,7	8,0	5,3	14,0	11,2	12,6	11,0
Võru	12,3	11,2	13,4	13,0	4,1	1,4	7,7	7,7	11,5	10,3	12,9	12,6
Petseri	9,6	9,3	14,6	14,4	11,7	9,4	14,9	14,9	9,7	9,3	14,0	14,5
Kokku — Total	10,2	9,3	12,1	11,1	8,1	5,0	9,1	6,2	9,6	8,0	11,3	9,8
Jaoitus aastaaegade järgi. — Répartition des 100 incendies d'après les saisons.												
Talvel — En hiver	13,0	13,4	15,1	15,7	25,3	27,0	28,8	29,3	16,3	16,1	18,1	17,0
Kevadel — Au printemps	25,0	25,0	19,9	20,3	26,8	26,4	18,4	18,8	20,1	25,8	19,6	20,1
Suvel — En été	36,4	36,0	43,7	42,2	20,1	22,4	20,2	25,3	32,1	33,8	39,8	39,2
Sügisel — En automne	24,7	25,0	21,3	21,8	27,8	24,2	20,6	20,6	25,5	24,8	22,5	23,1
Jaoitus põhjuste järgi. — Causes des incendies.												
Hooletus — Imprudence	45,7	45,1	45,4	44,0	40,0	55,2	49,3	50,0	40,8	47,1	46,4	45,8
Korratud tuleasemed — Désordre des cheminées Sädemed ja tahmapõlemine — Étincelles, suite enflamme	12,1	12,8	15,7	16,8	10,9	10,9	11,1	14,0	11,8	12,5	14,7	16,3
Pikne — Poutre	11,8	10,8	10,3	9,5	14,8	4,0	15,5	7,0	12,6	9,4	11,4	9,1
Süütamine — Incendie volontaire	7,3	8,0	0,9	1,0	0,4	0,6	—	—	5,4	6,5	0,7	0,9
Arvatav süütamine — Incendie volontaire pré- sumée	11,5	11,3	13,1	13,4	6,3	7,5	9,2	10,8	10,1	10,6	12,3	12,0
Teadmata ja muud — Inconnu	4,1	4,3	4,2	4,5	1,1	1,1	0,4	0,6	3,9	3,7	3,3	3,8
Kokku — Total	100	100	100	100	100	100	100	100	100	100	100	100

tulekahjude vähenes sõltuvus ilmastikoludest, metsa, soode jne. tulekahjude puudumise tõttu. Suurelt osalt selliste tulekahjude arvele tuleb panna maade ülekaal sageduses. Tulekahjude sageduselt olid väikeses ülekaalus (suhteliselt) linnad ja alevid talvel ning suures ülekaalus maad teistel aastaaegadel ning üldse; nimelt tuli 10 000 elaniku kohta tulekahjusid talvel maal 1,25, linnas 1,34, kevadel vastavalt 2,33 ja 1,31, suvel 3,41 ja 1,11 ning sügisel 2,33 ja 1,20.

3. Tulekahjude põhjused.

Causes des incendies.

Tulekahjude arv üksikute tuletekkimise põhjuste järgi ulatus maal 0,4—4,2 ja linnas 0,0—2,8 10 000 elaniku kohta. Maal olid tulekahjud suhteliselt sagedamad kõigi põhjuste järgi, arvatud välja tulekahjud teadmata ja muul põhjusil.

Hooletusest põhjustatud tulekahjud, mis endiselt moodustasid suurima rühma, vähenesid arvult üldse (1934 a. 419, 1933 a. 489) ja maal (1934 a. 323, 1933 a. 396) ja suurenesid linnas (1934 a. 96, 1933 a. 93). Osasuuruselt tähendatud põhjus piisis ligikaudu endisel tasemel maal (1934 a. 45,1%, 1933 a. 44,0%) ja märgatavalt kasvas linnas (1934 a. 55,2%, 1933 a. 50,0%). Tegelikult on hooletuse osatähtsus tulekahju põhjusena veelgi suurem, sest teised põhjused osalt on hooletuse eriliike (näit. korratute tuleasemete olemasolu, sädemete ja tahmapõlemiste algpõhjuseks on enamasti hooletus). Hooletus ilmnas puudulikus järelevalves kütmisel üldse 107, maal 82 ja linnas 25 juhul, liikütmises üldse 40, maal 29 ja linnas 11 juhul,

laste tulega mängimises jne. üldse 52, maal 47 ja linnas 5 juhul ja muul viisil tulega hooletult käitumises üldse 220, maal 165 ja linnas 55 juhul.

Korratud tuleasemed põhjustasid üldse 111, maal 92 ja linnas 19 tulekahju, mis moodustas üldarvust vastavalt 12,6%, 12,8% ja 10,9%. Seda liiki tulekahjud sagesid Virumaal (+7) ja Harju- (+2) ning Petseri-maa linnas (+1) ja harvenesid mujal ja üldse (—63). Petserimaal, kus see põhjus omas suure tähtsuse varem aastail, kahanes arv $\frac{2}{3}$ ehk 18 võrra.

Sädemid ja tahmapõlemist märgiti tulekahju põhjusena üldse 84, maal 77 ja linnas 7 juhul, mis annab üldarvust 9,4%, 10,8% ja 4,0%. Arvult kahanesid need tulekahjud maal (—7) ja linnas (—6), osasuuruselt aga ainult linnas.

Piksekahjude arv kasvas mõeldud aastal kuuekordseks, nimelt registreeriti neid üldse 58, (1933 a. 9). Peaosa neist langes suvekuile (46), väike osa kevadele (9) ja sügisele (3). Tähelepanu väärib piksekahjude peagu täieline puudumine linnas (1 juht Järvamaal).

Tunduvalt kahanes süütamisest ja arvatavast süütamisest alanud tulekahjude arv ja osatähtsus. Arv ulatus üldse 127 (1933 a. 179) maal 112 (1933 a. 158) ja linnas 15 (1933 a. 21) ja osatähtsus moodustas vastavalt 14,3% (1933 a. 16,7%), 15,6% (1933 a. 17,9%) ja 8,6% (1933 a. 11,8%). Arvukamad olid süütamised Viru-, Viljandi-, Tartu- ja Võrumaal. Sagenemist, enamasti väiksemääralist, näitasid süütamised Järva- ja Saaremaal ning Saare- ja Viljandi-

maa linnus ja aleveis, kuna mujal need kas harvenesid ehk püsisid endisena.

Muil ja teadmatuil põhjusil alguse saanud tulekahjusid oli üldse 91, sellest maal 55 ja linnas 36 ehk vastavalt 10,2%, 7,7% ja 20,7% üldarvust. Üld- ja maade arvud osutusid väiksemaks ja linnade arvud suuremaks eelmisest aastast. Muil põhjusil alanud tulekahjuste oleks nimetada — töötamisel tekkinud (enamasti tööstusettevõtteis) arvult 39 (maal 18, linnas 21), elektrijuhimeist alanuid 3 (linnas) plahvatusi 3 (maal 1, linnas 2), isesüttimisi 3 (maal 1, linnas 2).

Kahjusumma 1 000 kr.

	1934	1933	1932	1931	1930
Maal	1 447	1 533	2 178	2 140	2 656
Linnad ja alevid	2 305	464	552	498	1 806
Kokku	3 752	1 997	2 730	2 647	4 462

4. Tekitatud kahjud. Tulekahjud tekitasid ainelist *Domnages causés.* kahju 3 752 tuh. kr suuruses, sellest maal 1 447 tuh. kr ja linnas 2 305 tuh. kr. Võrreldes eelmise aastaga osutus kahjusumma suuremaks üldse 87,9% ja linnas 396,6% ning väiksemaks maal

Tulekahju keskmine kahjusumma (1 000 kr).

	Maal		Linnad ja alevid		Kokku	
	1934	1933	1934	1933	1934	1933
Viru	2,48	1,00	2,72	0,88	2,51	1,06
Järva	1,34	2,21	10,86	1,12	3,62	2,04
Harju	2,10	1,21	32,07	4,32	17,09	2,70
Lääne	1,69	3,03	0,19	0,19	1,04	2,92
Saare	1,55	1,78	0,71	0,19	1,37	1,68
Pärnu	2,65	2,81	2,82	2,78	2,69	2,79
Viljandi	1,27	1,79	1,11	1,32	1,25	1,75
Tartu	1,84	2,01	1,08	1,22	1,60	1,80
Valga	3,92	1,62	1,80	2,02	3,40	1,67
Võru	1,08	1,81	0,01	2,14	1,05	1,35
Petseri	1,30	0,87	0,90	0,52	1,28	0,86
Kokku	2,02	1,74	13,24	2,50	4,22	1,87

Andmeid põlenud varanduste, nende omanikkude ja varanduste tule vastu kindlustamise kohta (arvestatud ainult tulekahju eriteatelehed).

	1934	1933	1932	1931		1934	1933	1932	1931
	Tule läbi kannatanud hoonete oman. arv	707	826	939		1 113	Tulekahju läbi sml hoonete omanik keskmiselt kahju kr:		
Neist maal	538	693	844	987	Maal	1 320	1 295	1 449	1 374
Kannatanud hoonete arv	838	1 006	1 337	1 549	Linnus ja aleveis	6 207	1 742	2 821	1 527
Neist maal	752	958	1 241	1 397	Hooned kaotasid tule läbi keskmiselt oma väärtusest %:				
Hoonete väärus enne tulekahju 1 000 kr	4 693	2 041	2 906	4 281	Maal	57,2	75,3	84,9	80,5
Sellest maal	1 362	1 201	1 441	1 537	Linnus ja aleveis	22,5	12,8	18,3	8,1
Hoonete põlemisest saadud kahju 1 000 kr	1 530	1 127	1 491	1 552	Hoonete omanikest olid hooned tule vastu kindlustanud %:				
Sellest maal	779	904	1 223	1 329	Maal	06,0	08,9	78,1	81,6
Kindlustuste arv (tule vastu)	490	532	742	907	Linnus ja aleveis	85,1	78,9	87,4	80,8
Neist maal	357	431	659	739	Hoonete väärtuse üldsummast oli tule vastu kindlustatud %:				
Kindlustuste summa 1 000 kr	3 782	2 124	1 899	2 549	Maal	01,3	57,0	04,0	02,7
Sellest maal	335	634	922	963	Linnus ja aleveis	88,5	82,8	06,7	57,8
Muu varandus:					Põlenud muu vara omaniku keskmise kahju kr:				
Tule läbi kannatanud muu vara oman. arv	979	1 139	1 055	1 202	Maal	780	592	950	697
Neist maal	309	370	926	1 040	Linnus ja aleveis	8 335	1 408	2 163	1 642
Muu vara põlemisest saadud kahju 1 000 kr	2 133	812	1 169	991	Muu vara omanikest olid vara tule vastu kindlust. %:				
Sellest maal	631	574	880	725	Maal	5,6	5,5	8,5	8,3
Kindlustuste arv (tule vastu)	97	96	126	136	Linnus ja aleveis	30,8	25,4	36,4	26,5
Neist maal	45	53	79	92					

5,5% võrra. Ühtlasi osutus kahjusumma maal väiksemaks ja linnas märksa suuremaks eelneva 4 a. summast, kuna kahju üldsummat ületas möödunud aasta vaid rekordsummaline 1930 a. (4 462 tuh. kr). Kahjusumma suure paisumise linnus põhjustasid peamiselt Tallinnas asetleidnud 3 suurtulekahju, mis hävitasid varasid 1 806 tuh. kr väärtuses. (Eesti laenupanka maja 322 tuh. kr, a.-l. „Margo“ 540 tuh. kr, a.-s. „Viktoria“ kastitehas 944 tuh. kr). Üldse oli suurtulekahjusid (kahjuga üle 10 000 kr) 40, kahjusummaga 2 738 tuh. kr, neist maal 24, 572 tuh. kr ja linnas 16 kahjusummaga 2 166 tuh. kr (1933 a. maal 20, kahjuga 484 tuh. kr ja linnas 13 kahjuga 313 tuh. kr).

Suurtulekahjude arv ja summa.

	Maal		Linnad ja alevid	
	Arv	Kahju 1 000 kr	Arv	Kahju 1 000 kr
Viru	5	138	2	32
Järva	1	11	3	115
Harju	2	28	8	1 956
Lääne	3	31	—	—
Saare	1	13	—	—
Pärnu	2	112	2	52
Viljandi	1	27	—	—
Tartu	1	41	—	—
Valga	4	84	1	11
Võru	3	68	—	—
Petseri	1	10	—	—
Kokku	24	572	16	2 166

Tekkinud kahjusummast langes hoonete arvele maal 779 tuh. kr ja linnas 751 tuh. kr ning muu vara arvele maal 631 tuh. kr ja linnas 1 502 tuh. kr.

Peamiselt ilmastikuolude mõjul näitas tunduvalt tagasihinekut ka riigimetsa põlemiste arv. Riigimetsamajanduse büroo andmeil oli ajavahemikul aprillist—oktoobrini 351 riigimetsa põlemist. Neist tekkis kahju 27 953 kr ja kustutamiskulu 3 679 kr ehk kokku 31 632 kr (1933 a. 578 riigimetsa tulekahju, kahju ja kustutamiskulu 85 795 kr).

Tulekahjude arv ja kahjusumma (kroonides) üksikuis mais, linnus ja alevs põhjuste järgi 1934 a.
Nombre d'incendies et leur répartition d'après les causes, saisons et dommages (en kr) en 1934.

	1. Talvel — En hiver	2. Kevadel — En printemps	3. Süvel — En été	4. Sügisel — En automne	Hooletus <i>Imprudence</i>			Korratud tuleasemed <i>Désordres des cheminées</i>			Südened, tahma põle- mine— <i>Bûn- celles, suie enflamm.</i>			Pikne <i>Foudre</i>			Süütamine <i>Inceendie volontaire</i>			Arvatav süütamine <i>Inceendie volontaire présumenté</i>			Muud ja teadmata <i>Inconnu</i>			Kokku <i>Total</i>		
					Arv <i>Nombre</i>		Kahjusumma kr — <i>Dommage en kr</i>	Arv		Kahjusumma kr	Arv		Kahjusumma kr	Arv		Kahjusumma kr	Arv		Kahjusumma kr	Arv		Kahjusumma kr	Arv		Kahjusumma kr	Arv		Kahjusumma kr
					Üldse- <i>Total</i>	Kahjuga causant dommage		Üldse	Kahjuga		Üldse	Kahjuga		Üldse	Kahjuga		Üldse	Kahjuga		Üldse	Kahjuga		Üldse	Kahjuga		Üldse	Kahjuga	
Viru	1	9	9	14 406	3	3	1 408	3	3	15 268	—	—	3	3	7 010	—	—	1	1	1 058	19	10	39 211					
	2	17	14	28 850	2	2	6 818	4	4	29 860	—	—	3	3	5 681	1	1	1 463	2	2	20 820	30	27	94 793				
	3	13	13	76 523	6	6	13 208	5	4	5 245	—	—	6	6	8 240	5	6	6 207	4	4	5 068	39	38	108 029				
	4	6	6	7 429	8	8	6 195	3	3	8 920	—	—	4	4	6 996	2	2	805	1	1	269	24	24	28 801				
Kokku	45	42	42	127 268	19	19	37 624	15	14	58 694	9	9	13 921	13	13	15 382	2	2	2 193	8	8	22 653	113	108	267 737			
1933 a.	52	72	72	58 227	12	12	11 304	9	8	17 200	—	—	13	11	13 750	0	0	4 261	30	21	37 048	162	130	141 845				
Järva	1	1	1	278	2	2	11 401	—	—	—	—	—	—	—	—	—	—	—	—	—	3	3	11 679					
	2	6	4	517	1	1	—	3	3	4 599	1	1	1 000	—	—	—	—	—	—	—	1	8	6 716					
	3	6	5	1 230	3	3	4 039	2	2	4 018	2	1	1 410	4	4	10 911	1	1	—	1	1	34	10	15	21 008			
	4	—	—	—	1	1	1 150	—	—	—	—	—	2	2	2 856	4	4	3 420	1	1	25	1	1	9	9	6 985		
Kokku	13	10	2	2 035	7	6	16 590	5	5	8 617	4	4	5 306	8	8	14 331	1	1	25	1	1	34	39	35	46 988			
1933 a.	31	28	65	58 227	8	8	22 516	7	7	20 169	1	1	200	4	4	7 518	2	2	374	4	4	2 923	57	54	119 282			
Harju	1	6	6	16 781	2	2	202	—	—	—	—	—	—	—	—	—	—	—	—	—	1	1	30	10	17 808			
	2	7	7	10 710	1	1	3 817	4	4	10 351	—	—	—	—	—	—	—	—	—	—	2	2	1 110	18	18	32 304		
	3	6	6	5 041	4	4	7 941	2	2	1 880	10	10	18 827	2	2	1 250	1	1	50	3	3	7 020	20	28	42 809			
	4	3	3	12 860	2	2	3 047	1	1	4 864	—	—	—	—	—	—	—	—	—	—	1	1	4 200	3	2	24 889		
Kokku	23	22	46	46 001	9	9	15 097	7	7	17 695	10	10	18 827	7	7	7 766	2	2	4 250	9	8	33 049	67	65	142 983			
1933 a.	32	31	25	000	14	13	37 788	10	7	8 594	2	2	2 480	6	6	4 231	4	4	1 221	13	11	9 933	81	74	82 247			
Lääne	1	5	5	5 279	—	—	—	—	—	—	—	—	—	—	—	—	—	—	—	—	—	7	7	7 856				
	2	10	8	5 367	4	4	2 685	3	3	1 129	—	—	—	—	—	—	—	—	—	—	1	1	25	20	18	14 075		
	3	18	17	18 681	1	1	2 715	7	3	1 681	4	4	6 494	—	—	—	—	—	—	—	3	3	6 250	33	28	35 721		
	4	6	6	36 730	—	—	—	4	1	851	—	—	—	—	—	—	—	—	—	—	1	1	10	15	9	40 005		
Kokku	39	35	66	66 037	6	5	5 400	17	7	3 561	4	4	6 494	6	5	16 010	1	1	750	5	5	6 285	75	62	104 537			
1933 a.	35	33	40	844	10	9	23 035	13	11	4 020	—	—	—	12	9	7 838	2	2	3 000	7	7	135 493	79	71	215 486			
Saare	1	1	1	1 321	1	1	180	1	1	2 169	—	—	—	—	—	—	—	—	—	—	—	3	3	3 670				
	2	7	5	13 862	2	2	10 085	—	—	—	—	—	—	—	—	—	—	—	—	—	—	0	7	23 947				
	3	11	8	11 404	5	5	3 244	2	2	1 050	1	1	895	3	2	2 195	2	1	1 000	1	1	220	25	20	20 608			
	4	6	6	5 498	1	1	10	2	1	7 989	1	1	895	3	2	2 195	4	3	2 068	1	1	220	11	10	14 554			
Kokku	25	20	32	32 083	9	9	13 519	5	4	11 990	1	1	895	3	2	2 195	4	3	2 068	1	1	220	48	40	62 179			
1933 a.	41	35	70	429	13	13	16 930	2	2	7 021	1	1	3 206	2	2	1 226	2	2	101	4	4	283	65	50	104 996			
Pärnu	1	—	—	—	1	1	1 100	—	—	—	—	—	—	—	—	—	—	—	—	—	—	1	1	8	4	4 415		
	2	15	13	35 331	2	2	0 930	4	3	3 288	—	—	—	1	1	3 000	—	—	—	—	—	5	5	3 768	27	24	49 833	
	3	14	11	14 582	—	—	—	0	0	5 222	0	0	11 864	3	3	3 069	—	—	—	—	—	2	2	336	31	28	35 072	
	4	7	7	0 903	4	4	3 640	5	6	93 453	—	—	—	3	2	4 889	2	2	112	3	2	2 730	24	22	114 787			
Kokku	36	21	59	57 766	17	17	11 670	15	14	101 963	6	6	11 864	8	7	11 474	3	2	112	11	10	7 148	85	77	204 107			
1933 a.	40	38	81	410	14	13	48 718	17	14	61 593	—	—	—	12	11	36 577	6	5	6 319	11	10	6 224	99	86	241 241			
Viljandi	1	9	0	28 764	2	1	4 000	1	1	100	—	—	—	—	—	—	—	—	—	—	—	1	1	13	11	32 864		
	2	15	14	4 127	5	5	3 945	4	2	4 650	—	—	—	1	1	290	—	—	—	—	—	—	—	—	25	22	13 012	
	3	10	8	1 741	1	1	150	2	1	3 880	2	2	3 067	1	1	13	4	4	8 277	—	—	—	—	—	20	17	17 228	
	4	9	8	11 847	1	1	170	2	2	74	—	—	—	5	4	4 210	2	2	300	3	3	9 502	22	20	25 003			
Kokku	43	39	46	47 979	9	8	8 265	9	6	8 204	2	2	3 667	7	6	4 513	6	6	8 577	4	3	9 502	80	79	89 001			
1933 a.	41	37	41	458	12	12	29 785	13	11	19 135	3	3	5 259	17	17	23 626	5	6	37 442	3	3	423	94	88	157 128			
Tartu	1	12	11	6 540	1	1	3 404	1	1	5 000	—	—	—	1	1	0 292	—	—	—	—	—	—	2	2	2 177			
	2	7	6	825	1	1	877	1	1	10	—	—	—	4	4	4 196	—	—	—	—	—	—	—	—	15	14	44 068	
	3	11	10	20 418	2	2	3 870	4	4	12 656	6	6	11 784	—	—	—	1	1	60	7	7	12 473	31	30	65 701			
	4	9	9	3 716	4	4	837	1	1	4 535	1	1	2 450	4	4	2 770	2	2	69	3	3	224	24	23	19 601			
Kokku	39	36	35	999	8	8	13 578	7	7	22 201	7	7	14 234	9	9	51 048	3	3	123	14	13	15 744	87	83	152 933			
1933 a.	45	39	61	357	15	15	17 982	10	8	59 850	1	1	2 080	20	20	31 362	5	6	9 959	12	11	19 087	108	99	198 627			
Valga	1	2	2	340	—	—	—	—	—	—	—	—	—	—	—	—	—	—	—	—	—	—	2	2	340			
	2	0	3	2 059	—	—	—	5	5	38 380	—	—	—	—	—	—	—	—	—	—	—	—	—	—	11	8	40 439	
	3	9	7	15 150	1	1	620	—	—	—	—	—	—	3	3	5 027	3	3	3 155	—	—	—	3	3	12 310			
	4	2	1	39 900	—	—	—	1	1	124	—	—	—	3	3	665	3	3	19 390	—	—	—	9	8	60 079			
Kokku	19	13	57	453	1	1																						

Tulekahjude arv ja kahjusumma (kroonides) üksikuis mais, linnus ja alevs põhjuse järgi 1934 a. (järg).
 Nombre d'incendies et leur répartition d'après les causes, saisons et dommage (en kr) en 1934 (suite).

	Hooletus Imprudence		Korratud tuleasemed Désordres des cheminées		Sädemed, tahma põle- mine — Etin- celles, suite enlaim.		Pikne Foudre		Süütamine Incendie volontaire		Arvatav süütamine Incendie volontaire présomée		Muud ja teadmata Inconnu		Kokku Total			
	Arv Nombre	Kahjusumma kr Dommage en kr	Arv	Kahjusumma kr	Arv	Kahjusumma kr	Arv	Kahjusumma kr	Arv	Kahjusumma kr	Arv	Kahjusumma kr	Arv	Kahjusumma kr	Arv	Kahjusumma kr		
																	Üldse- Total	Kahju- Cause dommage
Linnad ja alevid — Villes et bourgs.																		
Virumaal . . .	4	3	8 466	2	2	500	1	—	—	—	—	—	—	—	400	8	6	9 366
1933 a.	4	3	6 183	—	—	—	1	—	—	—	—	—	—	—	—	7	4	6 183
Kokku	8	6	14 649	—	—	—	2	—	—	—	—	—	—	—	400	15	10	15 542
Järvemaal . . .	12	10	50 670	2	2	500	5	5	15	—	—	—	—	—	—	29	19	51 585
1933 a.	12	10	6 202	—	—	5 250	7	3	2 300	—	—	—	—	—	—	32	23	20 304
Kokku	24	20	56 872	2	2	500	12	8	2 600	—	—	—	—	—	—	61	42	72 189
Harjumaal . . .	1	1	—	—	—	—	1	—	—	—	—	—	—	—	—	1	1	—
1933 a.	1	1	60	—	—	—	2	2	25	1	1	2 558	—	—	—	1	1	2 643
Kokku	2	2	60	—	—	—	3	4	25	2	2	2 558	—	—	—	2	2	2 643
Läänemaal . . .	1	1	—	—	—	—	1	—	—	—	—	—	—	—	—	—	—	—
1933 a.	1	1	70	—	—	—	1	—	—	—	—	—	—	—	—	—	—	—
Kokku	2	2	70	—	—	—	2	—	—	—	—	—	—	—	—	—	—	—
Saaremaal . . .	1	1	—	—	—	—	1	—	—	—	—	—	—	—	—	—	—	—
1933 a.	1	1	20	—	—	—	1	—	—	—	—	—	—	—	—	—	—	—
Kokku	2	2	20	—	—	—	2	—	—	—	—	—	—	—	—	—	—	—
Pärnumaal . . .	1	1	—	—	—	—	1	—	—	—	—	—	—	—	—	—	—	—
1933 a.	1	1	33 770	—	—	—	1	—	—	—	—	—	—	—	—	—	—	—
Kokku	2	2	33 770	—	—	—	2	—	—	—	—	—	—	—	—	—	—	—
Viljandimaal . . .	1	1	—	—	—	—	1	—	—	—	—	—	—	—	—	—	—	—
1933 a.	1	1	26 801	—	—	—	1	—	—	—	—	—	—	—	—	—	—	—
Kokku	2	2	26 801	—	—	—	2	—	—	—	—	—	—	—	—	—	—	—
Tartumaal . . .	1	1	—	—	—	—	1	—	—	—	—	—	—	—	—	—	—	—
1933 a.	1	1	10 061	—	—	—	2	—	—	—	—	—	—	—	—	—	—	—
Kokku	2	2	10 061	—	—	—	3	—	—	—	—	—	—	—	—	—	—	—
Valgemaal . . .	1	1	—	—	—	—	1	—	—	—	—	—	—	—	—	—	—	—
1933 a.	1	1	18 503	—	—	—	1	—	—	—	—	—	—	—	—	—	—	—
Kokku	2	2	18 503	—	—	—	2	—	—	—	—	—	—	—	—	—	—	—
Võrumaal . . .	1	1	—	—	—	—	1	—	—	—	—	—	—	—	—	—	—	—
1933 a.	1	1	10 250	—	—	—	1	—	—	—	—	—	—	—	—	—	—	—
Kokku	2	2	10 250	—	—	—	2	—	—	—	—	—	—	—	—	—	—	—
Petserimaal . . .	1	1	—	—	—	—	1	—	—	—	—	—	—	—	—	—	—	—
1933 a.	1	1	4 140	—	—	—	1	—	—	—	—	—	—	—	—	—	—	—
Kokku	2	2	4 140	—	—	—	2	—	—	—	—	—	—	—	—	—	—	—
Kokku linnad ja alevid	30	22	53 015	15	10	57 719	9	1	3 500	—	—	—	—	—	—	13	10	79 923
1933 a.	27	21	41 127	9	4	36 318	9	1	3 219 500	—	—	—	—	—	—	14	13	16 147
Kokku	57	43	94 142	24	14	94 037	18	2	6 719 500	—	—	—	—	—	—	27	23	96 070
Kõik kokku — Totale générale.																		
Kokku-Total	88	78	160 978	32	26	84 284	15	7	26 032	—	—	—	—	—	—	18	15	32 885
1933 a.	150	119	161 898	31	25	73 633	40	27	438 851	—	—	—	—	—	—	2	4	11 768
Üldse-Gr total	138	117	322 876	63	51	157 917	55	34	477 883	—	—	—	—	—	—	20	19	44 653
1933 a.	271	211	484 774	94	76	231 514	103	61	915 734	—	—	—	—	—	—	22	23	56 411

IMIKUTE SUREVUS 1933 a. MORTALITÉ des NOURRISSONS en 1933.

Sis u: 1. Imikute surevus linnades ja maal, lhk. 206. 2. Imikute surevus vanuse järgi, lhk. 206. 3. Imikute surevus sündimise järjekorra järgi, lhk. 207. 4. Imikute surmapõhjused, lhk. 208. 5. Imikute surevus vanemate tööala järgi, lhk. 209.

1. Imikute surevus linnades ja maal.
Répartition géographique de la mortalité des nourrissons.

1933 a. suri kuni esimese eluaastani 1 711 imikut, mis üldsurevusest 10,4%, sellest poisslapse (meeste surevuse suhtes) 11,10% ja tütarlapse (naiste surevuse suhtes) 9,6%. Abielussündinuid suri 1 424 ehk 83,2% ja vallaslapse 287 ehk 16,8% üldarvust. Abielussündinutest suri poisslapsi 790 ehk 55,5% ja tütarlapse 634 ehk 44,5%, vallaslastest poisslapsi 161 ehk 56,1% ja tütarlapse 126 ehk 43,0%. Surevus abielussündinud imikute seas on 1933 a. võrreldes 1932 a. langenud 1,2 punkti võrra; kuna samal ajal surevus poisslaste seas suurenes 1,2 punkti võrra ja tütarlaste hulgas vähenes 1,2 punkti võrra. Vallaslaste seas on 1933 a. su-

revus võrreldes 1932 a. suurenenud 1,2 punkti võrra, kusjuures poisslaste seas surevus suurenes 1,6 punkti ja tütarlaste seas vähenes 1,6 punkti võrra.

Arvudest nähtub, et abielussündinud imikute surevus aast-aastalt kaldub vähenemisele, kuna vallaslaste seas osutab suurenemist.

Kõrvutades üleriiklikult 1933 a. imikute surevust 1932 a. nähtub, et 1933 a. surevus imikute seas on vähenenud viimasel aastal 200 juhuga ehk suhteliselt 1 000 sündinule 2,3 punkti võrra (1933 a. 94,0⁰/₀₀: 1932 a. 96,3⁰/₀₀).

Üldise imikute surevuse vähenemise 1933 a. tingib just abielussündinud imikute surevuse vähenemine, nimelt 1 000 sündinu kohta 3,7 punkti võrra (1933 — 87,4⁰/₀₀: 1932 — 91,1⁰/₀₀), kuna vallaslaste surevus tõusis 3,7 punkti võrra (1933 — 150,3⁰/₀₀: 1932 — 146,6⁰/₀₀). Kõrvutades imikute surevust linnades 1932 a. nähtub, et see on 1933 a. vähenenud 8,1 punkti (1933 — 78,1⁰/₀₀: 1932 — 86,2⁰/₀₀). Surevuse vähenemist imikute seas linnades on 1933 a. mõjutanud samuti abielussündinud imikute surevuse vähenemine, nimelt 14,3 punkti võrra (1933 — 61,7⁰/₀₀: 1932 — 76,0⁰/₀₀), kuna vallaslaste surevus oli suurem 30,6 punkti võrra (1933 a. 189,7⁰/₀₀: 1932 a. 159,1⁰/₀₀). Üldise imikute surevuse suhtes esikohal olid 1933 a. linnadest: Nõmme — 201,2⁰/₀₀. Pärnu — 102,3⁰/₀₀, Põltsamaa — 100,0⁰/₀₀, kuna teistes linnades see koeffitsient oli alla saja. Nõmmel kõrget imikute surevuse koeffitsienti mõjutab peamiselt Nõmme rinalaste kodu.

Maades imikute surevus on 1933 a. võrreldes 1932 a. vähenenud 1,8 punkti võrra (1933 — 97,5⁰/₀₀: 1932 — 99,3⁰/₀₀), peamiselt vallaslaste hulgas, nimelt 3,0 punkti võrra (1933 — 139,0⁰/₀₀: 1932 — 142,0⁰/₀₀), kuna abielussündinute seas on langus poole väiksem, s. o. 1,8 punkti võrra (1933 — 92,0⁰/₀₀: 1932 — 94,5⁰/₀₀). Imikute surevuse suhtes esikohal oli 1933 a. Petseri-maa 164,1⁰/₀₀.

2. Imikute surevus vanuse järgi.
Age des nourrissons décédés.

Imikute surevus vanuse järgi 1 000 elussündinu suhtes näitab 1933 a. eelmise aastaga võrreldes kuni 1 kuu vanuste hulgas vähenemist 0,7 punkti võrra (1933 — 36,7⁰/₀₀: 1932 — 37,4⁰/₀₀), 1 kuu vanuste hulgas 2,1 punkti võrra

Imikute surevus linnades ja maades 1933 a.
Répartition géographique de la mortalité des nourrissons 1933.

1.	Abielus	Vallaspool abielu	Üldse	1000 sündinu kohta Pour 1 000 enf. nés-vivant		
				Lepitum.	Illegitum.	Total
Linnad — Villes	179	81	260	61,7	189,7	78,1
Tallinn	61	10	71	55,3	65,4	56,5
Haapsalu	4	—	4	83,3	—	72,7
Kuressaare	1	2	3	51,3	50,0	83,3
Narva	12	10	22	49,3	303,3	79,7
Nõmme	12	19	31	87,0	1 187,5	201,2
Paide	1	—	1	34,5	—	30,3
Paldiski	—	—	—	—	—	—
Petseri	5	—	5	100,0	—	80,3
Pärnu	12	10	22	61,9	476,1	102,3
Põltsamaa	3	—	3	130,4	—	100,0
Rakvere	3	2	5	32,3	100,0	44,2
Tapa	4	2	6	76,9	222,2	98,4
Tartu	30	18	54	70,2	327,8	91,2
Tõrva	1	1	2	27,0	166,7	46,5
Türi	2	1	3	57,1	100,0	60,7
Valga	13	—	13	102,4	—	88,4
Viljandi	8	4	12	63,5	181,8	81,1
Võru	1	2	3	20,4	222,2	51,7
Maad — Arrondiss.	1 243	206	1 451	92,9	139,0	97,5
Viru	158	19	175	79,8	109,2	82,2
Järva	85	12	77	84,5	114,3	88,1
Harju	114	21	135	84,2	138,2	89,6
Lääne	105	22	127	93,7	156,0	100,6
Saare	101	22	123	109,7	165,4	116,7
Pärnu	87	12	99	78,7	85,7	74,0
Viljandi	56	14	70	67,5	110,2	73,1
Tartu	166	27	193	88,2	120,0	87,0
Valga	28	7	35	66,4	140,0	74,2
Võru	126	26	151	94,9	174,5	109,0
Petseri	242	24	266	157,7	279,1	164,1
Kokku — Gr. total	1 424	287	1 711	87,4	150,3	94,0

(1933 — 8,8⁰/₀₀: 1932 — 10,9⁰/₀₀) 2-kuiste seas suurenemist ½ punkti võrra (1933 — 8,8⁰/₀₀: 1932 — 8,3⁰/₀₀), kuna 3—5 kuuni vähenemist 1,3 punkti võrra ja 6—8 kuuni 0,4 punkti võrra ning 9—11 kuuni on suurenenud 0,1 punkti võrra. Oluline on tähendada, et surevus imikute seas on suur just alla esimest päeva ja see kestab aastast aastasse; viimane on

Imikute surevus vanuse järgi 1 000 elussündinu kohta 1932 ja 1933 a.
Age des nourrissons décédés pour 1 000 enfants nés-vivants en 1932 et 1933.

	1932			1933		
	Linnades	Maal	Üldse	Villes	Arrondissements	Total
Kuni 1 kuuni — Moins d'un mois	30,8	38,9	37,4	29,4	38,4	36,7
Neist alla 1 päeva — Moins d'un jour	5,8	6,3	6,2	6,9	6,1	6,3
1 päev — 1 jour	5,3	4,1	4,4	3,0	3,2	3,2
2 päeva — 2 jours	2,1	2,3	2,3	2,7	1,9	2,1
3—6 päeva — 3—6 jours	4,5	5,2	5,1	7,2	5,9	6,3
1 nädal — 1 semaine	3,4	9,4	8,2	3,3	8,3	7,4
2—3 nädal. — 2—3 semaines	9,6	11,6	11,2	6,6	12,8	11,6
1 kuu — 1 mois	8,8	11,4	10,9	7,5	9,1	8,8
2 kuud — 2 mois	9,5	8,8	8,8	6,9	9,2	8,8
3—5 kuud — 3—5 mois	17,5	18,6	18,4	16,8	17,2	17,1
6—8 kuud — 6—8 mois	12,7	12,2	12,3	7,5	12,8	11,9
9—11 kuud — 9—11 mois	7,2	9,7	9,2	8,7	9,5	9,3
Teadmata — Inconnu	0,8	0,2	0,3	1,2	1,3	1,3
Kokku — Total	86,2	99,3	96,8	78,1	97,5	94,0

peamiselt tingitud imiku sünnipärastest ja ema ter- vislikest häiretest, samuti ka sünnitusabist. Imikute surevus esimestel päevadel on suurelt olenev ämma- emandast ja üldse imiku eest hoolitsevaist isikuist. Esimesest päevast peale langeb imikute surevus 1933 a. kuni esimese nädala vanusteni 1000 sündinu kohta 6,3⁰/₀₀ kuni 1,2⁰/₀₀ ja siit peale ühe nädala kuni 1 kuu vanusteni oli langus 1,9 punkti (7,4⁰/₀₀: 5,5⁰/₀₀) ja kuni 11 kuu vanusteni 5,7 punkti (8,8⁰/₀₀: 3,1⁰/₀₀). Üldse oli 1933 a. surnud imikuist kuni 6 kuu vanuseid 77,1% ja 6 kuust 11 kuu vanuseni 22,9%.

Kõrvutades imikute surevust vanuse järgi maa- des ja linnades näeme, et surevus linnades kuni 1 kuu vanuseni on vähenenud eelmise — 1932 a. 1,4 punkti võrra ja maades 0,5 punkti võrra, kuna imikute su- revus maades ületab linnades surevate imikute sure- vuse 19,4 punktiga (linnades — 78,1⁰/₀₀: maades 97,5⁰/₀₀).

3. Imikute surevus Imikute surevus rühmitatud sündimise järje- sündimise järje- korra järgi. sündimise järjekorra järgi 100 elussündinu kohta vastavas L'ordre de naissance des rühmas 1933 a. näitab, et su- nourrissons décédés. revus kuuendana ja enam sündinud imikute seas on suurim nagu eelmisel — 1932 a. ja nimelt 12,4%. Siis neljandana 9,5%, viiendana 9,2% ja esimesena 8,3% ning teisena 7,7% ja kolmandana 7,6%. Eel-

Imikute surevus sündimise järjekorra järgi 100 elussündinu kohta 1932 ja 1933 a.

L'ordre de naissance des nourrissons décédés en 1932 et 1933 (pour 100 enf. nés-vivants dans chaque groupe).

	Imikute surevus — Décédés des nourrissons							
	Sündinud üldse Naissances totales		1933	1932	100 elussünd. kohta Pour 100 enf. nés-vivants.		%	
	1933	1932			1933	1932	1933	1932
I	6 700	7 294	550	608	8,2	8,3	85,4	85,4
II	4 398	4 631	338	354	7,7	7,6	21,8	20,8
III	2 670	2 938	202	234	7,6	8,0	13,0	13,8
IV	1 707	1 857	162	171	9,5	9,2	10,4	10,1
V	1 050	1 203	97	123	9,2	10,2	6,3	7,2
VI ja enam — et plus	1 637	1 787	293	216	12,4	12,1	18,1	12,7
Teadmata — Inconnu	40	32	159	210	397,5	650,3	9,3	11,0
Kokku — Total	18 208	19 742	1 711	1 911	9,4	6,7	100,0	100,0

mise — 1932 a. võrreldes, nähtub, et teisele kohale on nihkunud neljandana sündinud imikud eelmisel aastal viiendana sündinute asemele ning viiendale kohale teisena sündinud kolmandana sündinute ase- mele. Sellest nähtub, et mida suurem on sünnituste arv, seda suurem on imikute surevus. Tavaliselt hoolitsetakse esimeste laste eest rohkem ja laste arv on suurem just vaesematest rahvakihtidest pere- kondades ning neis on majanduslikud olud liiga rasked ja imikute eest hoolitsemine jätab tervishoiuliselt soovida.

Surevus imikute seas on suurenenud 1933 a. teisena sündinute seas 1 punkti võrra, neljandana sündinute seas 0,3 punkti võrra ning kuuendana ja enam sündinute seas 0,4 punkti võrra, kuna vähe- nenud on kolmandana ning viiendana sündinute seas 0,8 ja 0,0 punkti võrra.

Sündimise järjekorra ja surmapõhjuste järgi 1933 a. selgub, et suurimaks surma põhjustajaks on esimesena sündinuil kaasastindinud nõrkus ja keha- vead 107 ehk 25,9%, siis krumbid 74 ehk 17,9%, hingamisorganite haigused 66 ehk 16,0%, nakkus- haigused 63 ehk 15,3%, ja seedimisorganite haigused 55 ehk 13,8%. Teisena sündinute seas on samuti esikohal kaasastindinud nõrkus ja kehavedad 49 ehk 20,1%, nakkushaigused 47 ehk 19,2%, hingamis- organite haigused 40 ehk 16,4%, krumbid 39 ehk 16,0% ja seedimisorganite haigused 38 ehk 15,6%. Kolmandana sündinute juures on samuti esikohal kaasastindinud nõrkus ja kehavedad 33 ehk 22,5%, krumbid 29 ehk 19,7%, hingamisorganite haigused 28 ehk 19,1%, nakkushaigused 25 ehk 17,0% ja see- dimisorganite haigused 19 ehk 12,9%. Neljandana sündinute seas on esikohal nakkushaigused 31 ehk

Imikute surevus sündimise järjekorra ja surmapõhjuste järgi 1933 a. (1 000 vast. järjek. sündinu kohta).
L'ordre de naissance et causes de décès des nourrissons décédés en 1933 (pour 1 000 enf. nés dans chaque groupe).

4.	Kaasündinud nõrkus ja kehaved <i>Anomaliae congenitae et morbi neonatorum</i>	Nakkushaigused <i>Morbi infectiosi</i>	Hingamisorganite haigused <i>Morbi organorum respirationis</i>	Seedimisorganite haigused <i>Morbi organorum digestivis</i>	Krambid <i>Convulsiones infantum</i>	Õnnetu surm <i>Mors violenta et accidentalis</i>	Eraldi nimetatamata <i>Maladies non spécifiées</i>	Andmed puuduvad <i>Causae mortis incertae</i>	Kokku — Total
I	10,0	0,4	9,8	8,2	11,0	1,2	6,0	20,4	82,0
II	11,1	10,7	9,1	8,6	8,9	0,2	6,9	21,4	76,0
III	12,4	9,4	10,5	7,1	10,9	1,6	3,4	20,6	75,7
IV	11,7	18,2	10,5	12,8	5,3	—	5,0	31,0	94,0
V	16,2	14,3	10,5	6,7	13,3	—	3,3	27,6	92,4
VI ja enam — et plus	22,6	18,3	10,4	14,1	14,1	0,6	5,5	38,5	124,0

28,4%, seedimisorganite haigused 21 ehk 19,3%, kaasündinud nõrkus ja kehaved 20 ehk 18,3% ja hingamisorganite haigused 18 ehk 16,5%, krambid 9 ehk 8,3%. Viieandana sündinuil olid esikohal kaasündinud nõrkus ja kehaved 17 ehk 25,0%, nakkushaigused 15 ehk 22,0%, krambid 14 ehk 20,6%, hingamisorganite haigused 11 ehk 16,2% ja seedimisorganite haigused 7 ehk 10,3%. Lõpuks kuueandana ja enam sündinuil olid esikohal, samuti kui viieandana sündinuilgi, kaasündinud nõrkus ja kehaved 37 ehk 26,5%, nakkushaigused 30 ehk 21,4%, kuna seedimisorganite haigused ja krambid olid võrdsed 23 ehk 16,4% ning hingamisorganite haigused 17 ehk 12,2%.

Imikute surevus sündimise järjekorra ja surmapõhjuste järgi 1933 a. 1 000 sündinu kohta näitab samuti, et kaasündinud nõrkus ja kehaved esinevad suuremal määral just kuueandana ja enam sündinute seas (22,6⁰/₀₀), samuti ka nakkushaigused (18,3⁰/₀₀) ja seedimisorganite haigused ning krambid (14,1⁰/₀₀), kuna hingamisorganite haigused esinevad võrdselt nii kolmandana kui neljandana ja viieandana sündinute hulgas (10,5⁰/₀₀).

4. Imikute surmapõhjuste järgi üleriiklikult iga 1 000 sündinud lapse kohta on 1933 a. esikohal, nagu eelmiselgi aastal, kaasündinud nõrkus ja kehaved 15,3⁰/₀₀, see peab paika

Imikute surmapõhjuste järgi 1 000 sündinud lapse kohta 1933 a. — L'ordre de décès des nourrissons pour 1 000 enfants nés en 1933.

5.	Kaasündinud nõrkus ja kehaved — <i>Anomaliae congenitae et morbi neonatorum</i>	Nakkushaigused <i>Morbi infectiosi</i>	Hingamisorganite haigused <i>Morbi organorum respirationis</i>	Seedimisorganite haigused <i>Morbi organorum digestivis</i>	Krambid <i>Convulsiones infantum</i>	Õnnetu surm <i>Mors violenta et accidentalis</i>	Eraldi nimetatamata <i>Maladies non spécifiées</i>	Andmed puuduvad <i>Causae mortis incertae</i>	Kokku — Total
Linnades — Villes	20,1	14,1	10,5	10,5	3,0	3,0	0,6	0,6	78,1
Sellest: Tallinn — Dont: Tallinn	13,5	13,7	11,9	4,8	2,4	1,6	2,3	0,5	56,4
Maal — Arrondissements	14,2	12,7	10,2	0,2	13,2	0,5	5,4	32,1	97,5
Üldse — Gr. total	15,3	13,0	11,4	9,4	11,5	1,0	6,2	26,3	94,0

nii linnades 20,1⁰/₀₀ kui maal 14,2⁰/₀₀, teisel nakkushaigused 13,0⁰/₀₀, kolmandal kohal krambid 11,5⁰/₀₀ ja hingamisorganite haigused 11,4⁰/₀₀ ning neljandal kohal seedimisorganite haigused. Loetletud andmeid 1933 a. surmapõhjustest kõrvutades 1932 a. imikute

surmapõhjustega, selgub, et suurelt vähenenud on 1933 a. üle riigi seedimisorganite haigused (1933 — 9,4⁰/₀₀: 1932 — 13,7⁰/₀₀) 4,3 punkti võrra, krambid 1,6 punktiga (1933 — 11,5⁰/₀₀: 1932 — 13,1⁰/₀₀) ja kaasündinud nõrkus ja kehaved (1933 — 15,3⁰/₀₀: 1932

Imikute surevus surmapõhjuste ja veerandaastate järgi 1 000 sündinu kohta samal veerandaastal ja 9 kuud varem 1933 a.
Mortalité des nourrissons par trimestres pour 1 000 enfants nés-vivants en 1933.

6.	Kaasündinud nõrkus ja kehaved <i>Anomaliae congenitae et morbi neonatorum</i>	Nakkushaigused <i>Morbi infectiosi</i>	Hingamisorganite haigused <i>Morbi organorum respirationis</i>	Seedimisorganite haigused <i>Morbi organorum digestivis</i>	Krambid <i>Convulsiones infantum</i>	Õnnetu surm <i>Mors violenta et accidentalis</i>	Eraldi nimetatamata haigused <i>Maladies non spécifiées</i>	Andmed puuduvad <i>Causae mortis incertae</i>	Kokku Total
I	16,0	16,4	10,4	9,7	13,0	1,1	6,1	35,2	114,0
II	17,1	19,4	18,4	8,2	11,7	0,9	7,2	25,6	104,4
III	11,8	10,1	6,2	8,0	10,5	1,3	6,0	22,2	76,2
IV	14,0	4,4	8,1	10,0	8,5	0,7	4,6	19,4	70,2
Kokku — Total	15,3	13,0	11,4	9,4	11,5	1,0	6,2	26,3	94,0

— 17,7⁰/₀₀) 2,4 punktiga. Kuna tunduvat suurenemist on märkida nakkushaigustes (1933 — 13,0⁰/₀₀: 1932 — 7,4⁰/₀₀) 5,6 punkti võrra ja hingamisorganite haigustes (1933 — 11,4⁰/₀₀: 1932 — 10,7⁰/₀₀) 0,7 punkti võrra.

Erlist tähelepanu väärivad imikute surmapõhjuste veerandaastate viisi, kuna paljud imikute haigused on tingitud aastaegadest. Nii olid 1933 a. imikutel surmapõhjustena hingamisorganite haigused suuremal määral just aasta esimesel (1933 — 16,4⁰/₀₀: 1932 — 13,5⁰/₀₀) veerandil, vähenedes järk-järgult järgmistel semestritel, mis tingitud ilmastiku mõjust, kuna seedimisorganite haigused väärivad tähelepanu just aasta viimasel (1933 — 10,0⁰/₀₀: 1932 — 14,7⁰/₀₀) ja esimesel semestril (1933 — 9,7⁰/₀₀: 1932 — 7,2⁰/₀₀).

Nakkushaigused esinevad sagedamini surmapõhjustena just teisel semestril (1933 — 19,4⁰/₀₀: 1932 — 3,2⁰/₀₀) ja siis esimesel semestril, kuna kõige väiksemal määral aasta viimasel semestril.

5. Imikute surevus vanemate tööala järgi. Kõige suurem surevus oli 1933 a. nende imikute seas, kelle vanemad teenijad (1933 — 13,8%: 1932 — 9,1%), iga 100 vastavas rühmas sündinu kohta isegi suurenenud eelmisest aastast 4,5 punkti võrra ning järgmiseks põllumajanduse alal töötajate vanemate imikud (1933 — 7,8%: 1932 — 7,5%). Kuna kõige väiksem surevus oli vabakutseliste ning riigi ja omavalitsuse teenijaskonna perekondades, mõlemal juhul 2,0%.

Surnultsündinuid oli 1933 a. üle riigi 343, neist esikohal Virumaa 58 juhuga. Kõige vähem tuli ette surnultsündinuid 1933 a. Valga- ja Petserimaal, esimeses 5 ja teises 9 juhtu. Vanemate tööala järgi oli 1933 a. surnultsündinute arv kõige suurem põllumajanduse alal töötajate seas — 212, siis maal tööstustes töötajate juures 35, kuna kõige väiksem oli teenijate, vabakutseliste ja kalanduse alal töötajate juures — ainult 3 juhtu. Kui vaadata surnultsündinuid 1 000 sündinu kohta linnades, siis näeme, et see koefitsient oli 1933 a. 17,0⁰/₀₀ ja maal 20,0⁰/₀₀. Suurim surnultsündinute koefitsient oli Viljandi maal — 29,2⁰/₀₀, siis Lääne- 25,4⁰/₀₀, Viru- 22,0⁰/₀₀ ning Järvamaal 21,8⁰/₀₀, samuti ka Harjumaal 21,1⁰/₀₀ ja Saaremaal 20,1⁰/₀₀.

Imikute surevus vanemate tööala järgi 1932 ja 1933 a. iga 100 vastavas rühmas sündinu kohta.
Profession des parents des nourrissons décédés pour 100 enfants nés dans chaque groupe en 1932 et 1933.

7.	1933		1932	
Vanemate tööala — <i>Occupation des parents.</i>				
Põllumajandus — <i>Agriculture</i>	7,8		7,5	
Kalandus — <i>Pêche</i>				
Tööstus — <i>Industrie</i>	5,0		5,8	
Sellest — <i>Dont: Linnades — Villes</i>	4,0		5,6	
Maal — <i>Arrondissements</i>	5,8		5,9	
Kaubandus — <i>Commerce</i>	3,4		3,4	
Riigi- ja omaval. teenistus — <i>Emplois d'Etat et des administrations locales</i>	2,0		4,9	
Vabakutselised — <i>Professions libérales</i>	2,9		2,5	
Teenijad — <i>Services domestique</i>	13,6		9,1	

Imikute surevuse kohta enim Keskbüroo väljaandis ilmuunud andmed:

Imikute surevus 1932 a. — K. Rumma, Eesti Statistika nr. 149(4) 1934 a., lk. 203—206.
Rinnalaste surevus 1931 a. — E. Laaberg, Eesti Statistika nr. 136(3) 1933 a., lk. 156—159.
Rinnalaste surevus 1930 a. — E. Laaberg, Eesti Statistika nr. 124(3) 1932 a., lk. 156—159.
Rinnalaste surevus 1929 a. — E. Laaberg, Eesti Statistika nr. 110(1) 1931 a., lk. 6—10.

J. Kits.

LENNULIINID 1934 a.
TRANSPORTS AÉRIENS en 1934.

Sisu: 1. Lennuühenduse kestus, lk. 209. 2. Reisijate vedu, lk. 210. 3. Kaubavedu, lk. 210. 4. Pagasivedu, lk. 210. 5. Postivedu, lk. 210.

1. Lennuühenduse kestus.
Durée de communication.
Eestil oli möödunud aastal, nagu eelmiselgi, õhuteel ühendus kogu Euroopaga nelja järgneva lennuliini kaudu: Tallinn—Helsinki, Tallinn—Leningrad, Tallinn—Riia—Königsberg ja Tallinn—Riia—Varssavi.

Ühenduse pidamine kestis enamikul liinidel aprillist novembrini, ainult Tallinn—Helsinki liinil kestis see detsembrini. Sealjuures oli igapäevane korraline lennuühendus kõigil liinidel, arvatud välja Tallinn—Riia—Varssavi liin, kus lende teostati suvesesoonil 3 korda nädalas. Kõigil lennuliinidel toimetati reisi-

jate, pagasi-, kauba- ja postivedu Tallinna, Tallinnast ja transiidina läbi Tallinna.

2. Reisijate vedu. Reisijate liikumist õhuteel lennuliinidel näitab järgnev tabel.

Reisijate vedu õhuteel — *Transport des voyageurs.*

1.	1934				1933
	Tallinna	Tallinnast	Trans. läbi Tallinna	Kokku	
Tallinn—Helsinki	2 208	2 294	—	4 502	2 793
Tallinn—Leningrad	107	112	113	332	86
Tallinn—Riia—Königsberg	1 050	1 106	130	2 286	932
Tallinn—Riia (Varssavi)	205	274	—	479	401
Kokku — Total	3 570	3 786	243	7 608	4 212

Reisijaid veeti lennuliinidel 1934 a. kogusummas 7608 isikut, seejuures oli Tallinnasse tulijaid ja siit väljujaid pea ühevõrra, kuna läbisõitjaid oli vähesel määral. Enamus reisijast, nimelt 59,1% liikus Tallinn—Helsinki lennuliinil, mõlemas suunas pea võrdsest; peale selle oli suurem liikumine veel Tallinn—Riia—Königsbergi liinil, 30,1% reisijate koguarvust. Ülejäänud lennuliinil oli liikumine võrreldes nimetatutega väike. Võrreldes eelmise aasta arvudega on reisijate vedu õhuteel peagu kahekordistunud ja seda Tallinn—Helsinki ja Tallinn—Riia—Königsbergi lennuliinide arvel. Ka ülejäänud lennuliinidel kasvas reisijate vedu suhteliselt tunduvalt, näiteks Tallinn—Leningradi liinil neljakordseks, kuid arvud olid väikesed ja ei mõjutanud kuigi palju üldarvu kasvu.

3. Kaubavedu. Kaubaveo arvud lennuliinide järgi 1934 a. olid järgnevad:

Kaubavedu kg — *Transport des marchandises en kg.*

2.	1934				1933
	Tallinna	Tallinnast	Trans. läbi Tallinna	Kokku	
Tallinn—Helsinki	889	1 514	—	2 403	947
Tallinn—Leningrad	—	—	206	206	766
Tallinn—Riia—Königsberg	2 864	151	691	3 706	1 030
Tallinn—Riia (Varssavi)	1 256	72	—	1 328	403
Kokku — Total	5 009	1 737	897	7 643	3 206

Kaubavedu õhuteel pole tänini olnud kuigi suur ja pole seda ka 1934 a., vaatamata kasvule üle kahe korra. 1934 a. veeti lennuliinidel kaupa 7643 kg eelmise aasta 3206 kg vastu. Kaubavedu jaotub lennuliinide vahel järgnevalt: Tallinn—Riia—Königsberg 48,4%, Tallinn—Helsinki 31,5%, Tallinn—Riia—Varssavi

17,9% ja Tallinn—Leningradi 2,7%. Kaubavedu kasvas 1934 a. võrreldes eelmise aastaga kõigil lennuliinidel peale Tallinn—Leningradi liini, millisel see oli väiksemaid ja 1934 a. langes veelgi kolmekordselt. Teistel lennuliinidel kasvas kaubavedu 2½—3 korda. Kaubaveo moodustavad 1934 a. peamiselt Tallinna toodud kaubad, sisseveo osatähtsus üldarvust on 65,5%, väljaveos 22,7% ja transiidis 11,8%.

4. Pagasivedu. Pagasivedu õhuteel näitab järgnev tabel:

Pagasivedu kg — *Transport des bagages en kg.*

3.	1934				1933
	Tallinna	Tallinnast	Trans. läbi Tallinna	Kokku	
Tallinn—Helsinki	25 415	25 275	—	50 690	27 834
Tallinn—Leningrad	4 121	2 381	2 361	8 863	1 800
Tallinn—Riia—Königsberg	12 246	14 415	2 743	29 404	12 512
Tallinn—Riia (Varssavi)	2 444	3 376	—	5 820	5 175
Kokku — Total	44 226	45 447	5 104	94 777	46 830

Pagasivedu õhuteel on üle kümne korra suurem kaubaveost ja kasvas samuti, kui eelnimetatud vedod 1934 a. kahekordseks võrreldes eelmise aastaga, ulatus 94 777 kg eelmise aasta 46 830 kg vastu. Suurenemine oli: Tallinn—Riia—Königsbergi ja Tallinn—Helsinki ja Tallinn—Leningradi liinidel; viimasel suurenes pagasivedu suhteliselt kõige enam, nimelt üle nelja korra, kuna teistel nimetatud liinidel suurenemine oli kahekordne. Üksikute lennuliinide osatähtsus pagasiveos oli järgnev: Tallinn—Helsinki 53,4%, Tallinn—Riia—Königsberg 31,0%, Tallinn—Leningradi 9,4% ja Tallinn—Varssavi 6,2%. Pagasivedu Tallinna ja Tallinnast oli pea võrdne, viimane oli ainult vähe suurem ja transiit moodustab 5,3% üldarvust.

5. Postivedu. Postivedu õhuteel ulatus 1934 a. 12 084 kg eelmise aasta 6 841 kg vastu, kasvades samuti pea kahekordseks. Postiveos on Tallinn—Riia—Königsbergi liin esikohal

Postivedu kg — *Transport des postes en kg.*

4.	1934				1933
	Tallinna	Tallinnast	Trans. läbi Tallinna	Kokku	
Tallinn—Helsinki	2 780	1 516	—	4 276	2 340
Tallinn—Leningrad	164	117	1 837	2 118	599
Tallinn—Riia—Königsberg	2 439	1 179	1 485	5 103	3 586
Tallinn—Riia (Varssavi)	164	423	—	587	316
Kokku — Total	5 527	3 235	3 322	12 084	6 841

42% osatähtsusega, teisele tuleb Tallinn—Helsinki liin 35,3% ja kolmandale Tallinn—Leningradi liin

Lennuliinide tegevus 1930—34 a. — Transports aériens de 1930—34.

	1934								1933	1932	1931	1930	
	Aprill	Mai	Juuni	Juuli	August	September	Oktoober	November					Kokku Total
Üldse — Total.													
Lennatud km arv	15 255	79 014	78 130	70 830	81 025	78 220	63 475	5 580	481 135	336 523	338 758	311 320	203 236
Välja- ja sissesõitnud reisijate arv	186	1 098	1 177	1 310	1 293	1 230	887	412	7 608	4 212	2 983	8 127	2 433
Sellest: Tallinnast	97	534	505	669	694	618	438	201	3 786	1 995	1 286	1 437	1 172
Tallinna	89	532	557	506	595	573	426	211	3 579	2 015	1 391	1 500	1 162
Transiit	—	32	25	51	64	45	23	—	243	292	306	184	99
Pagasi- ja kaubavedu kg	2 369	15 092	16 432	16 433	16 193	15 005	12 386	4 686	99 795	50 036	39 725	43 274	30 950
Sellest: Tallinnast	1 305	6 986	7 907	7 753	7 503	7 497	5 878	2 355	47 184	21 583	14 933	17 761	13 149
Tallinna	1 005	7 759	7 693	7 693	7 191	7 141	5 964	2 349	46 853	23 605	17 745	21 054	15 205
Transiit	—	946	908	908	1 507	1 042	600	—	6 001	4 848	7 047	4 459	2 596
Postivedu kg	73	1 460	2 181	2 063	2 092	2 172	1 924	119	12 084	6 840	7 770	10 387	9 454
Sellest: Tallinnast	25	394	610	580	589	579	410	48	3 234	1 652	1 437	2 070	2 061
Tallinna	48	680	940	908	903	1 038	936	71	5 526	2 960	2 065	5 890	4 400
Transiit	—	385	631	573	601	555	578	—	3 322	2 228	3 673	2 421	2 084

Tallinn—Helsinki linn.													
Nombre des km parcourus	2 418	11 160	10 620	10 980	11 520	11 520	8 280	5 580	72 078	51 680	71 080	90 560	70 740
Nombre des voyageurs	161	661	688	691	694	640	555	412	4 502	2 793	2 096	2 654	1 966
Dont: de Tallinn à Helsinki	81	318	351	389	363	317	274	201	2 294	1 337	1 000	1 293	975
„ Helsinki à Tallinn	80	343	337	302	331	323	281	211	2 208	1 456	1 096	1 361	991
Transports des bagages et marchandises kg	1 985	7 053	8 732	7 782	7 183	7 412	7 322	4 686	65 075	28 281	22 461	32 320	20 866
Dont: de Tallinn à Helsinki	1 101	3 735	4 613	4 217	3 694	3 549	3 525	2 355	20 789	12 633	9 838	15 380	10 180
„ Helsinki à Tallinn	884	4 218	4 140	3 565	3 488	3 863	3 797	2 349	26 304	15 648	12 623	16 940	10 686
Transports des colis postaux	70	588	658	679	739	852	501	119	4 276	2 340	2 250	5 474	4 464
Dont: de Tallinn à Helsinki	24	192	214	245	211	310	272	48	1 516	1 144	1 067	1 633	2 421
„ Helsinki à Tallinn	46	395	444	434	528	522	320	71	2 760	1 196	1 182	3 841	2 043

Tallinn—Leningrad linn.													
Lennatud km arv	—	21 638	20 940	21 638	21 638	20 940	21 638	—	128 432	118 060	116 217	115 472	120 960
Välja- ja sissesõitnud reisijate arv	—	57	47	57	79	62	30	—	332	86	119	162	120
Sellest: Tallinnast	—	21	20	16	29	20	6	—	112	14	11	7	10
Tallinna	—	15	11	27	28	17	9	—	107	18	23	17	24
Transiit	—	21	16	14	22	25	15	—	113	59	85	128	86
Pagasi- ja kaubavedu kg	—	1 180	1 085	1 008	1 361	1 271	582	—	6 482	2 575	3 155	3 037	1 816
Sellest: Tallinnast	—	424	474	401	526	454	102	—	2 381	307	275	143	244
Tallinna	—	271	210	377	387	352	142	—	1 739	213	365	348	369
Transiit	—	485	476	235	457	520	394	—	2 567	2 065	2 515	2 566	1 203
Postivedu kg	—	330	450	415	247	420	248	—	2 118	509	962	1 088	1 300
Sellest: Tallinnast	—	14	26	18	22	27	10	—	117	4	6	7	24
Tallinna	—	24	29	33	28	29	20	—	104	145	139	127	113
Transiit	—	301	395	363	107	364	217	—	1 837	450	843	1 554	1 163

Tallinn—Riia—Königsberg linn.													
Lennatud km arv	—	19 902	19 260	19 902	19 902	19 902	19 902	—	118 770	109 140	106 572	105 288	101 536
Välja- ja sissesõitnud reisijate arv	—	293	355	472	462	448	275	—	2 295	932	622	321	347
Sellest: Tallinnast	—	145	168	210	201	230	146	—	1 106	437	186	187	187
Tallinna	—	137	178	219	209	195	121	—	1 059	405	215	128	147
Transiit	—	11	9	37	42	23	8	—	130	90	221	56	13
Pagasi- ja kaubavedu kg	—	5 130	4 007	6 367	6 515	5 800	4 252	—	33 000	18 542	12 042	7 888	8 268
Sellest: Tallinnast	—	2 095	2 055	2 680	2 670	2 901	2 165	—	14 586	5 980	3 498	2 288	2 725
Tallinna	—	2 574	2 480	2 924	2 795	2 457	1 891	—	15 110	5 438	4 017	3 757	4 150
Transiit	—	401	432	763	1 050	622	206	—	3 434	2 124	4 532	1 893	1 303
Postivedu kg	—	505	872	812	982	861	1 071	—	5 403	3 585	4 531	3 225	3 690
Sellest: Tallinnast	—	181	214	192	256	219	117	—	1 178	413	359	430	516
Tallinna	—	240	422	410	322	451	593	—	2 489	1 416	1 342	1 022	2 253
Transiit	—	84	236	210	404	191	361	—	1 485	1 750	2 830	867	921

Tallinn—Riia—Varssavi linn.													
Lennatud km arv	12 837	26 914	27 310	27 310	27 065	25 864	13 655	—	161 855	107 043	44 889	—	—
Välja- ja sissesõitnud reisijate arv	25	87	87	96	68	89	27	—	479	401	146	—	—
Sellest: Tallinnast	16	50	56	48	41	51	12	—	274	207	89	—	—
Tallinna	0	37	31	48	27	38	15	—	205	141	57	—	—
Transiit	—	—	—	—	—	—	—	—	—	53	—	—	—
Pagasi- ja kaubavedu kg	334	1 429	1 628	1 281	1 134	1 062	230	—	7 148	5 638	2 067	—	—
Sellest: Tallinnast	204	732	705	455	613	593	86	—	3 448	2 643	1 327	—	—
Tallinna	181	696	863	827	521	469	144	—	3 700	2 326	740	—	—
Transiit	—	—	—	—	—	—	—	—	—	660	—	—	—
Postivedu kg	3	28	201	157	124	59	14	—	587	316	13	—	—
Sellest: Tallinnast	1	7	156	125	100	28	11	—	423	91	5	—	—
Tallinna	2	21	45	31	25	36	3	—	163	203	8	—	—
Transiit	—	—	—	—	—	—	—	—	—	22	—	—	—

17,5%. Tallinn—Riia—Varssavi liinil veeti posti vähe — ainult 4,8% üldarvust. Tallinn—Leningradi liinil moodustab postiveo peajasjalikult transiitvedu läbi Tallinna, kuna Tallinnast Leningradi minevat ja sealt

meile tulevat posti oli väga vähe. Üldse suundub postiveost rohkem Tallinna kui Tallinnast välja ja postivedu transiidina läbi Tallinna moodustab 27,4% vastavast üldarvust.

Lennuliinide kohta varem Keskbüroo väljaandets ilmunud:

Lennuliinid 1930—38 a., A. Elbrecht, Eesti Statistika nr. 159(11) 1934 a., lhk. 536—591.
Era lennuasjandus 1930 a., P. Semper, Eesti Statistika nr. 118(0) 1931 a., lhk. 548—549.

J. Kits.

MOOTORSÕIDUKITE LIHKLEMINE ÜLE PIIRI 1934 a.

MOUVEMENT des VOITURES AUTOMOBILES TRAVERSANT la FRONTIÈRE.

Sis u: 1. Välismaa mootorsõidukid Eestis, lhk. 212. 2. Eesti mootorsõidukid välismaal, lhk. 213.

1. Välismaa mootorsõidukid Eestis.
Voitures automobiles étrangers en Estonie.

Möödunud 1934 a. elavnes välismaa mootorsõidukite üle piiri Eestisse tulek tunduvalt võrreldes eelmiste aastatega, nagu

näha järgnevatest arvudest:

	Mootorsõidukite arv	Eestis viibimise aeg päeva
1. I—31. III 1934	22	311
1. IV—30. VI 1934	92	1056
1. VII—30. IX 1934	141	1779
1. X—31. XII	31	370
Kokku 1934	286	3515
1933	217	959
1932	162	1754
1931	180	2049
1930	163	1853

1934 a. tuli Eestisse 286 välismaa mootorsõidukit, neist 6 jäi siia. Võrreldes eelmise aastaga kasvas Eestit külastanud mootorsõidukite arv 31,7% võrra. Veel enam kasvas aga mootorsõidukite Eestis viibimise aeg, mis tõusis 3515 päevale eelmise aasta 959 päeva vastu. Eestis viibimise aeg suurenes üksikute mootorsõidukite arvel, kuna enamuses viibis Eestis 1—5 päeva ja ainult 33 mootorsõidukit ehk 11% üldarvust viibis üle 20 päeva, kusjuures mõned nende hulgas olid kuni 200 päeva Eestis.

Mootorsõidukid tulid Eestisse peamiselt aprillist—oktoobrini, mil meie teed ja ilmastik soodsad liiklemiseks. Kuid ka talve- ja sügiskudel tuli meile 1934 a., vastandina eelmiste aastatele, võrdlemisi palju mootorsõidukeid.

Kes olid meie külastajad mootorsõidukitel näitab järgnev tabel:

Eestit külastanud mootorsõidukite omaniku päritolu — *Nationalité des propriétaires des voitures automobiles ayant visité l'Estonie.*

	Belgia	Hollandi	Inglise	Kaana	Leedu	Läti	Prantsuse	Ruotsi	Saksa	Soome	Šveits	Tšani	Tšehhoslov.	Ungari	Vene	P.-A. Ühendr.	Mund	Kokku
Autode arv — N. des automobiles.																		
1934 . . .	—	4	10	0	13	117	17	8	56	17	2	1	—	—	5	5	13	280
1933 . . .	1	7	10	3	3	93	19	4	24	25	6	3	2	—	—	5	3	208
1932 . . .	1	1	6	1	7	82	10	4	24	11	1	2	4	—	—	—	—	157
1931 . . .	1	1	2	1	—	102	1	0	22	28	1	1	3	1	—	2	3	175
1930 . . .	1	—	2	—	—	61	9	9	27	20	2	4	3	1	—	2	—	150
Autode Eestis viibimise aeg (päeva) — Durée de séjour (jours).																		
1934 . . .	—	12	297	8	57	2 059	200	31	593	161	13	4	—	—	14	23	43	3 515
1933 . . .	6	38	22	5	19	267	72	45	108	145	31	7	7	—	—	50	9	931
1932 . . .	2	2	15	2	44	742	235	10	292	130	1	59	18	12	—	2	—	1 567
1931 . . .	27	2	7	3	—	1 251	3	88	394	170	4	8	4	3	—	5	40	2 009
1930 . . .	3	—	34	—	—	753	49	264	248	299	5	34	9	3	—	11	—	1 732

Üldse olid meid külastanud mootorsõidukite omanikud pärit 18 riigist. Nende hulgas olid Läti kodanikud 1934 a., nagu varematal aastatelgi, meil sagedamaid külastajaid. Kogu sissesõitnud mootorsõidukitest kuulus 1934 a. 41,8% Läti kodanikele. 1933 ja 1932 a. olid need suhtarvud 44,1 ja 52,2. Ka viibimise aja suhtes on Läti kodanikkude mootorsõidukid esikohal moodustades välismaa mootorsõidukite Eestis viibimise ajast 58,5%. Peale Läti esinevad suuremal arvul veel Saksa (20%), Soome (6%), Prantsuse (6%), Inglise (5,7%) ja Leedu (4,8%). Ülejäänud riikide kodanikkude mootorsõidukid esinesid arvuga alla kümne igakuks. Ka varematal aastatel esinesid nimetatud riikide kodanikkude mootorsõidukid suuremate arvudega. Meid külastajate mootorsõidukite arvu suurenemine stundis peamiselt Läti, Saksa, Inglise ja Leedu riikide arvel, kuna nimetatud riigi kodanikkude mootorsõidukeid tuli 1934 a. meile eelmisest aastast rohkem. Kõige kauem viibisid Eestis Inglise ja Läti mootorsõidukid, 17—18 päeva keskmiselt ühe mootorsõiduki kohta.

Riigid, kust mootorsõidukid tulid ja kuhu läksid, on peamiselt naaberrigid, kuna enamail juhtudel on näidatud esimene riik, kuhu Eestist lahkumisel läks ehk tuleku puhul piirialarne riik, kust tuli.

Meid külastanud välismaa mootorsõidukid sõitsid sisse ja ka välja peamiselt Läti-Eesti vaheliste piiripunktide kaudu tulles ja minnes meilt Lätti peamiselt Laatre piiripunkti kaudu.

2. Eesti mootorsõidukid välismaal.

Voitures estoniennes à l'étranger.

Eestis registreeritud mootorsõidukeid käis 1934 a. välismaal järgnevalt:

	Mootorsõidukite arv	Välismaa viibimise aeg päeva
1. I—31. III 1934	3	115
1. IV—30. VI 1934	31	2461
1. VII—30. IX 1934	66	2981
1. X—31. XII 1934	6	205
Kokku 1934	106	5762
1933	79	528
1932	67	1064
1931	57	884
1930	63	1360

Sõit mootorsõidukitel välismaale on, nagu näha arvudest viimasel aastal, tunduvalt kasvanud, nimelt mootorsõidukite arvu poolest 25%. Kasvule vaatamata käis Eesti autosid välismaal ligi 3 korda vähem kui välismaa autosid Eestis. Eriti tunduvalt kasvas Eesti autode välismaal viibimise aeg 1934 a. võrreldes eelmisega, nimelt üle 10 korra. Välismaal viibimise aja registreerimine pole päris täppis, siin on võimalikud aja suurenemised tehnilistel põhjustel, mispärast õieti välismaal viibimise aega tuleb lugeda näidatust veidi väiksemaks. 1934 a. välismaal viibimise aja tunduvalt suurenemist põhjustasid 25 välismaale sõitnud mootorsõidukid, kes oma tagasisõidust polnud teatanud poole aasta jooksul. Üldse tuleb märkida, et meie mootorsõidukid viibivad välismaal märksa kauem, kui välismaa omad meil, sest nad külastavad harilikult mitut riiki.

Missugustes välisriikides peatuti ja kuhu sõideti meilt, pole teada, ainult enamjaolt sõideti välja Läti-Eesti piiripunktide kaudu ja sõideti sealtkaudu ka tagasi. Läbisõidu piiripunktiks on enamasti Laatre.

Mootorsõidukite liiklemise kohta üle piiri varem Keskbüroo väljaandis ilmunud:

Mootorsõidukite liiklemine üle piiri 1927—33 a., J. Kits, Eesti Statistika nr. 148(3), lk. 149—151.

Tab. 1. Väliskaubandus veebruaris 1935 a. —

Kokkuvõtted on tehtud lähendamata arvude järgi. Arvud alla 50 kg ja 60 kr on märgitud „0,0“ —

Dans les chiffres du tableau les marchandises passées en transit ne sont pas comprises. Trafic de perfectionnement, réexportation et réimportation sont compris.	Briti Gr.-Britannia	Leedu Lihuanie	Läti Lettonie	N.S.V.L. U.R.S.S.	Poola-Polozig Danzig Pologne	Prantsuse France	Rootsi Suède	Saaksa Algemagne	Tšehhoslovakkia Tšehoslovag.	P.-A. Ühendriigid Etats-Unis	Muud riigid Autres pays	Kokku Total
	1	2	3	4	5	6	7	8	9	10	11	12
Besti-Läti ühine nomenklatuur Nomenclature unifiée pour Estonie et Lettonie												
A. Sissevedu tonnides — Importation en tonnes.												
I. Elusloomad (arv — nombre)												
II. Toit- ja maitseained, joogid	1 465,7	0,0	2,6	468,2	—	3,7	92,0	644,8	—	3,4	441,2	3 123,6
2. Tera- ja jahvatatud viih	—	—	—	—	—	—	—	9,3	—	—	8,7	18,0
3. Aed- ja juurvili	—	0,0	—	—	—	—	—	0,5	—	5,3	21,0	26,8
4. Karjasaadused	—	—	—	—	—	—	—	2,7	—	—	—	0,0
5. Kala, kalasaadused ja vähid	83,7	—	—	0,0	—	0,1	92,0	—	—	—	1,8	177,5
6. Muud toit- ja maitseained ning joogid	1 382,0	—	—	451,8	—	3,6	—	632,3	—	0,1	43,6	2 513,5
7. Loomasööd	—	—	2,6	16,4	—	—	—	0,1	—	—	306,0	385,1
III. Toor- ja poolvalmisained	378,7	53,9	2,1	2 243,4	52,2	122,4	9,4	647,5	0,6	439,4	2 124,9	6 774,5
8. Loomariistained (peale rasvade)	0,2	53,9	—	—	—	—	—	58,8	—	0,1	76,0	189,0
9. Seemned, taimed ja nende osad	0,0	—	—	1,9	1,2	13,3	—	2,3	—	2,9	29,1	50,7
10. Metsamaterjal	—	—	—	—	—	—	—	3,0	—	—	3,8	6,7
11. Fabrikatoorained	—	—	—	—	—	—	—	—	—	—	250,5	250,5
12. Tekstiiltoorained	26,6	—	2,1	—	—	2,1	—	—	—	252,2	708,6	1 081,7
13. Ärsid ja metallid töötlemata (metallimurd)	9,1	—	—	66,0	—	—	2,9	111,4	0,6	—	7,2	197,2
14. Mineraalid peale ärside	230,1	—	—	181,5	50,0	—	0,3	7,2	—	0,5	21,8	496,8
15. Keemiatõstus toorained:	112,7	—	—	2 094,0	1,0	107,0	6,2	464,7	0,0	188,7	938,5	4 601,9
selest: a) õlid, rasv., vaigud, kummi toorelt	112,0	—	—	655,3	1,0	107,0	0,2	13,3	—	188,7	735,0	1 808,1
b) väetised	—	—	—	2 038,7	—	—	—	449,6	—	—	200,0	2 688,3
IV. Valmisaadused	189,5	3,6	26,3	86,3	210,5	131,9	195,5	610,6	73,7	25,2	793,8	2 346,9
16. Nahad töötletud ja nahkaup	0,5	—	0,0	—	0,0	0,0	0,2	1,0	0,0	0,0	0,3	2,1
17. Puittööstussaadused	0,0	0,5	7,6	4,0	2,5	0,0	0,6	14,0	0,0	0,1	19,7	49,1
18. Fabrikatõstussaadused	2,6	—	1,9	0,0	0,0	0,1	0,9	36,0	0,1	0,0	64,0	105,0
19. Tekstiiltõstussaadused	23,4	—	9,9	0,4	0,1	4,9	4,3	7,0	0,5	0,1	18,5	74,2*
20. Metallid	44,1	—	—	—	—	106,9	—	118,6	30,0	—	527,9	1 014,0
21. Põllumajandusmasinad ja -riistad	—	—	—	40,2	—	—	—	8,9	—	—	2,5	62,5
22. Jõu- ja töömasinad	10,1	—	0,2	—	0,1	0,0	11,4	48,6	0,2	—	2,2	76,4
23. Metallkaup	53,0	3,1	0,1	1,5	8,7	5,8	13,6	104,8	32,1	0,7	28,4	246,3
24. Elektrimasinad, -aparatuurid ja tarbed	1,4	—	0,0	0,4	2,2	0,0	1,5	16,3	0,0	0,9	1,9	24,8
25. Instrum., apar. (peale elektriapar.) ja lasker.	0,2	—	0,0	—	—	0,0	0,1	3,4	0,1	0,0	0,5	4,3
26. Transportvahendid	5,0	—	—	—	—	—	5,4	7,0	—	15,4	0,4	34,1
27. Keraamika- ja muud mineraalkaubad	4,8	—	0,1	0,0	0,0	0,3	0,9	42,4	3,5	0,3	40,5	92,8
28. Keemiatõstussaadused	30,3	—	6,6	39,7	196,8	13,9	29,8	136,5	0,9	3,7	90,8	558,1
29. Muud eraldi nimetatava kaubad	0,1	—	—	0,0	0,0	0,0	—	1,3	0,3	—	0,3	2,1
V. Sc. Kallismetallid ja -kivid	0,1	—	—	—	—	—	—	0,0	—	—	0,0	0,1
Kokku { kg	2 034,0	57,5	31,0	3 497,9	262,7	258,0	296,9	1 902,9	74,3	470,0	3 359,9	12 245,1
%	16,0	0,5	0,3	28,0	2,2	2,1	2,4	15,5	0,6	3,8	27,4	—
Jaanuar — Janvier 1935	13 327,0	31,7	68,8	2 821,0	058,9	500,4	2 238,5	2 247,2	25,2	369,9	3 843,5	26 482,1
I. I — 28. II 1935	15 361,0	80,3	99,8	6 318,9	1 221,6	758,4	2 535,5	4 150,1	99,5	839,8	7 203,4	—
B. Sissevedu kroonides — Importation en kr.												
I. I. Animaux vivants	—	—	10	—	—	—	—	—	—	—	—	0,0
II. Denrées alimentaires et coloniales, boissons	160 359	—	63	11 862	—	12 936	10 476	20 980	—	4 011	94 548	315,3
2. Céréales et produits de minoterie	—	—	—	—	—	—	—	2 696	—	—	1 933	4,6
3. Produits des potagers et des vergers	—	—	—	—	—	—	—	486	—	3 801	9 378	13,7
4. Produits de l'élevage du bétail	—	—	—	—	—	—	—	1 718	—	—	51	1,8
5. Poissons, leurs produits et écrevisses	14 613	—	60	—	—	303	10 353	—	—	—	765	26,1
6. Autres denrées aliment. et coloniales et boissons	145 746	—	10 202	—	—	12 633	—	16 080	—	210	38 832	223,7
7. Fourrage	—	—	1 000	—	—	—	—	—	—	—	43 589	45,4
III. Matières premières et demi-fabriquées	122 233	31 151	994	131 216	4 411	31 318	3 942	187 511	259	359 155	732 427	1 554,6
8. Produits animaux (non compr. grais et huiles)	6 196	31 151	—	—	—	—	—	19 070	—	1 780	86 411	144,6
9. Semences, plantes vivantes et leurs parties	—	—	—	3 374	3 160	21 213	—	12 674	—	3 568	48 106	92,0
10. Produits forestiers	—	—	—	—	—	—	—	405	—	—	1 860	2,8
11. Matières pour papier	—	—	—	—	—	—	—	—	—	—	50 372	50,4
12. Matières textiles	50 851	—	994	—	2 080	—	—	487	—	330 234	449 280	839,9
13. Minerais et métaux bruts	30 143	—	—	2 079	—	—	3 085	10 491	174	—	2 166	49,1
14. Minéraux (non compris minerais)	6 265	—	—	2 604	700	—	—	788	—	—	512	2 046
15. Matières chimiques	22 744	—	—	122 109	455	8 025	119	71 524	85	23 063	111 603	359,8
dont: a) huiles, graisses, résines et caoutch. bruts	22 111	—	—	50 176	455	7 951	119	4 713	—	23 063	80 310	188,9
b) engrais	—	—	—	71 122	—	—	—	60 722	—	—	26 500	158,3
IV. Produits fabriqués	359 840	2 637	104 978	24 364	126 917	128 150	169 176	871 735	52 257	78 271	404 872	2 323,9
16. Peaux apprêtées et articles en cuir etc.	4 234	—	466	—	71	31	2 740	14 623	1 048	41	2 146	25,4
17. Ouvrages en bois	160	250	—	405	602	484	522	14 355	17	409	8 023	28,4
18. Articles en papier et imprimés	7 727	—	1 584	81	26	688	63	48 827	180	132	23 859	83,1
19. Articles textiles	174 902	—	82 427	806	3 053	51 414	18 532	68 088	8 570	400	119 802	523,5*
20. Métaux ouvrés	14 707	—	—	—	—	15 228	35 000	36 578	9 484	—	78 441	190,2
21. Outillage et machines agricoles	—	—	16 328	—	—	—	20 504	11 924	—	—	5 609	54,4
22. Machines motrices et machines industrielles	43 883	—	502	—	87	3 015	16 868	104 717	718	14 832	2 571	186,7
23. Articles en métaux non spécial. dénommés	42 549	2 387	814	890	4 557	4 320	26 598	128 417	17 310	1 578	34 595	204,0
24. Machin. et appareils élect. et leurs parties	10 115	—	788	2 237	54 293	202	8 227	72 377	71	13 008	15 036	177,0
25. Instruments, appareils et armes à feu	1 532	—	203	—	—	917	3 420	53 902	1 726	—	476	79,2
26. Moyens de transport	13 261	—	—	—	—	251	20 993	22 491	—	35 891	2 804	104,4
27. Céramique et autres produits minéraux	4 032	—	150	30	24	236	452	33 878	4 045	1 073	29 498	73,4
28. Produits chimiques	41 558	—	15 053	3 392	64 105	50 243	6 460	249 393	5 802	9 336	61 650	507,5
29. Autres articles non spécialement dénommés	2 124	—	—	125	—	39	—	16 200	3 274	—	3 808	26,0
V. Sc. Métaux et pierres préc., perles et coraux	8 498	—	—	—	—	—	—	4 396	—	—	1 215	13,8
Total { kr	650 630	33 790	106 045	167 442	131 328	172 404	183 594	1 014 612	52 516	441 437	1 253 062	4 206,9
%	15,5	0,8	2,5	4,0	3,1	4,1	4,4	24,1	1,2	10,5	29,8	—
Jaanuar — Janvier 1935	957 917	21 001	76 268	150 038	118 623	812 256	265 720	1 111 519	62 927	449 653	1 427 922	4 953,0
I. I — 28. II 1935	1 008 647	54 791	182 313	317 630	249 951	484 660	449 314	2 126 131	115 443	891 090	2 680 934	—

*) Sellest: 1) Välismaal töötletud Besti kauba tagasivedu Eestisse 105 kg 1 891 kr — Dont réimportation des marchandises estoniennes exportées pour perfectionnement ultérieur 105 kg 1 891 kr. 2) Välismaa kauba ajutine sissevedu talendavaks töötlemiseks Eesti 10 967 kg 93 442 kr — Importation des marchandises étrangères pour la fabrication 10 967 kg — 93 442 kr.

Commercie extérieur en février 1935.

Les totaux sont établis d'après les chiffres non abrégés. Les chiffres moins de 50 kg et 50 kr sont indiqués par „0,0“.

%	Veebr. 1934	I. 28. II 1935	Belgia ¹⁾ Belgi- que ¹⁾	Briti Gr.- Bretagne	Leedu Liihtu- antie	Läti Lettonie	N.S.V.L. U.R.S.S.	Prant- suse France	Rootsi Suede	Saksa Aile- magne	Soome Fin- lande ²⁾	Taani Dane- mark	Mund riigid Aitres pays	Kokku Total	%	Veebr. 1934	I. 28. II 1935
18	14	15	1	2	3	4	5	6	7	8	9	10	11	12	13	14	15
A. Väljavõtu tonnides — Exportation en tonnes.																	
25,5	3 183,7	6 799,2	22,1	403,6	—	3 tk. 25,6	95,4	15,0	66,4	699,5	327,4	0,0	55,3	1 710,3	9,0	1 339,4	35 tk. 7 549,1
0,2	97,4	73,4	—	0,0	—	—	—	—	—	402,0	0,4	—	—	402,4	2,1	—	II. 4 102,4
0,2	35,4	92,2	—	0,0	—	—	—	—	—	0,4	84,5	—	0,0	85,4	0,5	24,1	3. 902,3
0,0	0,1	2,8	22,1	391,7	—	0,0	95,4	7,8	40,6	150,9	100,8	0,0	20,7	830,0	4,4	819,8	4. 1 707,2
1,6	260,5	273,1	—	0,7	—	17,1	—	5,8	25,7	25,3	12,8	—	13,4	100,8	0,5	80,2	5. 214,3
20,5	2 655,3	5 835,1	—	10,7	—	1,3	—	1,4	0,1	5,3	128,9	—	21,2	168,8	0,9	148,5	6. 459,8
3,1	85,0	517,0	—	—	—	7,2	—	—	—	115,7	—	—	—	122,9	0,6	266,8	7. 162,6
55,3	6 955,5	25 717,1	184,8	8 874,0	0,1	332,3	—	1 109,6	258,7	1 599,3	241,2	—	1 517,6	14 067,6	73,8	7 229,3	III. 41 313,7
1,0	73,5	407,3	—	0,0	—	3,1	—	0,0	6,9	13,9	6,8	—	5,0	34,8	0,2	71,1	8. 58,8
0,4	57,1	292,6	—	28,4	—	—	—	—	—	103,1	—	—	3,2	164,7	0,9	81,7	9. 335,0
2,0	2 233,4	70,3	—	—	—	8,5	—	—	—	462,5	—	—	304,6	6 530,7	34,3	1 762,3	10. 17 557,4
0,1	256,6	521,0	50,5	2 134,5	—	—	—	1 107,3	11,2	—	—	—	1 025,2	4 328,0	22,7	3 023,7	11. 17 525,3
8,8	635,3	1 826,8	—	800,0	—	—	—	2,3	15,4	—	—	—	102,1	1 017,8	5,3	517,2	12. 1 742,6
1,6	188,6	345,4	—	—	—	122,0	—	—	18,4	—	11,0	—	—	1 017,8	5,3	517,2	13. 1 742,6
4,1	1 515,2	12 389,0	83,3	81,3	—	16,5	—	—	85,0	—	—	—	—	472,3	2,5	170,5	14. 945,9
36,8	1 942,8	9 864,2	0,9	8,8	0,1	181,3	—	—	0,9	902,5	—	—	41,1	1 249,2	6,5	1 307,0	15. 2 692,2
14,8	1 205,8	4 280,1	—	—	—	180,5	—	—	—	983,0	—	—	14,7	1 201,9	6,8	1 213,5	a) 2 492,8
22,0	643,8	5 575,2	—	—	—	—	—	—	—	—	—	—	—	—	—	—	b) 43,0
19,2	1 716,6	6 160,8	19,4	1 731,7	72,9	236,5	15,9	9,8	36,7	305,8	51,3	59,7	752,5	3 292,2	17,2	2 421,3	IV. 6 283,6
0,0	2,3	4,6	—	—	—	—	—	—	—	16,1	—	—	0,2	16,1	0,1	16,1	16. 16,1
0,4	91,8	73,7	10,4	1 437,0	—	—	—	9,8	—	172,1	—	—	71,9	1 713,0	9,0	935,6	17. 3 230,1
0,0	87,1	233,5	—	74,5	—	—	—	—	—	5,3	—	—	552,3	632,1	3,3	624,6	18. 1 496,1
0,0	60,1	154,7	—	1,8	—	—	—	—	—	60,7	—	—	36,0	251,9 ³⁾	1,3	285,3	19. 581,7
8,3	756,8	2 760,8	—	—	—	7,8	43,8	—	26,9	—	10,0	—	—	20,6	0,1	—	20. 22,6
0,5	8,1	131,4	—	—	—	2,5	—	—	—	0,0	—	—	—	2,0	0,0	0,0	21. 6,2
0,6	105,7	190,7	—	8,1	—	4,0	—	—	—	0,0	—	—	—	34,3	0,2	19,6	22. 50,6
2,0	99,5	418,3	—	—	—	10,8	—	—	—	0,0	—	—	—	27,8	0,1	1,7	23. 33,3
0,2	10,6	52,1	—	—	—	0,2	—	—	—	0,1	—	—	—	0,0	0,0	2,1	24. 5,6
0,0	2,5	8,4	—	—	—	—	—	—	—	0,2	—	—	—	0,2	0,0	0,5	25. 2,7
0,8	21,0	75,5	—	—	—	—	—	—	—	—	—	—	—	0,2	0,0	1,9	26. 0,5
0,0	61,0	214,2	—	187,1	—	40,0	—	—	—	8,9	—	—	—	74,2	2,6	524,4	27. 678,0
4,0	407,5	1 834,4	—	22,4	—	—	—	—	—	0,2	—	—	—	90,3	0,5	22,7	28. 126,8
0,0	1,7	5,3	—	0,8	—	—	—	—	—	0,5	—	—	—	0,1	0,0	2,8	29. 7,9
0,0	0,1	0,2	—	—	—	—	—	—	—	—	—	—	—	—	—	—	V. 30. —
—	11 855,9	—	176,3	11 609,3	73,0	594,4	111,3	1 134,4	361,8	2 604,6	619,9	59,7	2 325,4	19 070,1	—	10 990,0	—
100	—	—	0,9	57,7	0,4	8,1	0,6	5,9	1,9	13,7	3,3	0,3	12,2	—	100	—	—
—	—	—	384,0	18 887,3	26,0	535,5	38,7	5 190,9	202,4	2 727,8	742,7	180,9	7 180,2	36 050,4	—	—	—
—	—	38 677,3	500,3	29 876,5	90,0	1 120,9	150,0	6 325,3	504,2	5 332,4	1 302,0	220,6	9 605,0	—	—	—	66 126,4

B. Väljavõtu kroonides — Exportation en kr.																	
1 000 kr																	
0,0	0,1	0,1	—	—	—	1 547	—	—	—	—	—	—	—	1,5	0,0	9,4	15,8
7,5	436,8	632,1	30 336	508 842	—	5 040	62 721	10 685	39 095	350 649	93 475	—	—	1 150,5	24,2	1 081,4	2 867,3
0,1	15,4	15,0	—	—	—	—	—	—	—	40 640	80	—	—	40,7	0,9	—	401,2
0,9	30,2	33,8	—	204	—	—	—	—	—	120	12 995	—	—	26	13,3	0,3	64,7
0,1	0,2	1,8	30 336	493 090	—	—	13	62 721	7 787	25 276	276 907	34 936	—	24 583	955,7	20,1	952,8
0,6	41,7	41,3	—	361	—	4 440	—	1 746	13 730	14 347	2 369	—	—	7 149	44,7	0,9	45,1
5,3	341,2	476,4	—	15 187	—	407	—	1 152	80	3 570	42 695	—	—	17 898	80,0	1,7	48,7
1,1	8,1	58,8	—	—	—	180	—	—	—	15 035	—	—	—	—	15,2	0,3	30,0
37,0	997,0	3 421,3	12 632	1518 864	119	53 827	71 774	37 423	166 829	11 256	—	—	—	325 538	2 198,3	46,1	1 134,6
3,4	47,9	291,4	—	4 000	—	3 923	2 458	23 151	27 512	2 678	—	—	—	6 179	09,9	1,5	71,5
2,2	33,0	257,3	—	9 204	—	—	—	—	37 566	—	—	—	—	12 402	59,2	1,2	27,3
0,1	41,9	0,3	—	224 423	—	310	—	—	37 892	—	—	—	—	27 287	289,0	6,1	126,8
1,2	47,7	102,7	5 500	231 253	—	—	—	60 080	1 650	—	—	—	—	127 873	434,0	9,1	375,5
20,0	513,2	1 703,2	—	1021 462	—	—	—	227	5 400	1 611	3 130	—	—	88 201	1 120,2	23,5	344,4
1,2	39,6	35,5	—	—	—	3 931	—	—	4 015	1 423	—	—	—	—	9,4	0,2	8,4
0,4	29,0	233,3	5 099	8 603	—	231	—	—	1 191	—	4 365	—	—	239	20,7	0,4	6,2
8,5	194,7	736,6	1 133	19 787	110	45 422	—	—	1 950	60 775	1 082	—	—	63 857	194,1	4,1	174,5
4,6	132,5	417,0	—	—	—	43 770	—	—	—	39 350	1 082	—	—	4 528	88,7	1,9	87,0
3,8	48,7	294,7	—	—	—	—	—	—	—	—	—	—	—	—	—	—	—
55,2	1 594,6	5 087,0	5 130	276 164	43 991	337 955	33 732	2 910	75 778	268 156	48 904	51 444	269 605	1 413,8	29,7	1 630,9	2 618,0
0,6	30,7	56,3	—	—	—	—	33 732	—	—	—	—	—	—	4 687	31,1	0,8	0,6
0,7	29,6	58,0	5 130	202 890	—	—	—	2 910	—	69 200	—	—	—	28 224	309,3	0,5	170,0
2,0	62,4	179,9	—	15 751	—	—	—	—	—	1 258	—	—	—	108 901	125,0	2,7	122,0
12,4	465,7	1 100,8	—	3 598	13 051	323 263	—	—	65 699	152 902	28 017	46 700	90 100	724,3 ³⁾	15,2	556,3	1 289,4
4,5	135,1	520,9	—	—	4 832	—	—	—	—	—	1 359	—	—	—	6,2	0,1	7,5
1,3	5,4	131,4	—	—	2 720	—	—	—	—	—	339	—	—	—	3,1	0,1	0,1
4,4	147,5	472,4	—	—	4 800	10 807	720	—	—	300	480	—	—	—	26,0	0,6	17,9
6,3	154,7	551,6	—	—	—	6 240	—	—	—	50	5 973	—	—	3 577	20,7	0,4	30,3
4,2	65,8	324,5	—	—	—	—	—	—	—	—	900	1 480	—	5 150	10,6	0,2	23,7
1,																	

Tab. 2. Väliskaubandus muude riikidega veebruaris 1935 a.

Commerce extérieur avec les autres pays en février 1935.

Arvud alla 50 kg on märgitud „0,0“ — Les chiffres moins de 50 kg sont indiqués par „0,0“.

Rahvusvaheline statistiliste territooriumite numeratsioon	Sissevedu Importation		Väljavedu Exportation		Numération internationale des territoires statistiques	Sissevedu Importation		Väljavedu Exportation	
	ton	kr	ton	kr		ton	kr	ton	kr
168. Argentina — Argentine	78,1	40 398	0,5	1 139	52. Iraan — Iran	—	—	9,6	6 554
6. Austria — Autriche	2,3	9 822	18,3	9 026	44. Irak — Irak	—	—	2,2	277
7. Belgia-Luksemb. m. l. — Belgique-Luxembourgeoise, Union économique.	607,0	97 040	176,3	48 008	19. Itaalia — Italie	41,3	80 367	40,6	87 513
Belgia asumaaad ¹⁾ — Colonies belges ²⁾	0,1	7 510	—	—	45. Jaapan — Japon	2,6	6 239	109,9	17 512
83. Kongo — Congo	6,1	7 510	—	—	172. Kolumbia — Colombie	10,3	15 160	24,4	3 728
169. Boliivia — Bolivie	—	—	3,2	607	16. Kreeka — Grèce	4,0	6 517	47,2	8 779
170. Brasiilia — Brésil	6,5	6 350	1,1	717	144. Kuuba — Cuba	0,0	81	—	—
Briti asumaaad ¹⁾ — Colonies britanniques ²⁾	701,4	289 775	469,3	82 510	34. Lõunaaafrika — Yougoslavie	30,6	20 208	3,2	1 245
182. Austraalia — Australie	14,5	23 422	2,1	4 670	32. Malta — Malte	—	—	0,6	1 248
82. Egiptuse-Sudaan — Soudan anglo-égyptien	34,6	69 044	—	—	Mandžukuo — Mandchukuo	—	—	27,0	6 785
98-104. Ida-Aafrika — Afrique d'Est	12,5	5 515	2,0	430	146. Mehhiko — Mexique	0,7	1 019	—	—
85. India — Inde	594,9	151 299	328,4	33 346	147. Nicaragua — Nicaragua	—	—	3,8	785
136. Kanada — Canada	0,0	5	0,0	444	23. Norra — Norvège	1,7	2 889	24,0	48 621
69. Küpros — Chypre	—	—	7,6	1 911	148. Panama — Panama	—	—	13,8	3 220
139. Lõuna-Aafrika — Union Sud Africaine	7,2	13 626	13,7	7 670	174. Paraguai — Paraguay	15,6	11 337	—	—
85-88. Lääne-Aafrika — Afrique d'ouest	21,1	9 353	—	—	175. Peruu — Pérou	15,9	24 265	59,5	12 641
66. Malaisia — Malaisie	6,2	6 334	4,0	2 221	26. Poola-Danzig — Pologne-Danzig	262,7	131 328	24,8	10 014
61. Palestiina — Palestine	0,6	4 317	74,4	24 606	27. Portugal — Portugal	3,0	3 005	30,4	5 468
62. Tseloon — Ceylan	0,7	7 780	14,1	2 469	Portugali asumaaad ¹⁾ — Colonies portugaises ²⁾	—	—	3,0	701
185. Uus-Meremaa — Nouvelle-Zélande	0,2	550	—	—	129-132. Lääne-Aafrika — Afrique d'ouest française ³⁾	5,2	2 356	27,7	9 035
150-163. Vahe-Ameerika — Amérique Centrale	—	—	14,0	2 243	123. Madagaskar — Madagascar	0,8	1 031	—	—
8. Bulgaaria — Bulgarie	1,9	4 301	—	—	80. Maroko — Maroc	4,0	772	17,6	5 126
140. Costa-Rica — Costa-Rica	—	—	13,9	3 257	122. Somaalirann — Côte des Somalis	0,4	497	—	—
173. Ekvador — Equateur	2,0	1 762	30,8	5 086	54. Süüria — Syrie	—	—	10,1	3 909
76. Egiptus — Egypte	90,5	120 197	113,0	21 452	28. Rumeenia — Roumanie	0,0	2 380	—	—
143. Guatemala — Guatemala	—	—	5,2	677	53. Siam — Siam	0,0	50	—	—
40. Hiina — Chine	0,0	19	10,4	2 500	13. Soome — Finlande	411,0	168 255	619,9	153 635
11. Hispaania — Espagne	2,0	1 037	75,6	10 067	38. Sveits — Suisse	10,7	57 682	9,1	6 294
Hispaania asumaaad ¹⁾ — Colonies espagnoles ²⁾	—	—	—	—	9. Taani — Danemark	355,2	75 058	59,7	51 449
107. Kanaari saared — Iles Canaries	—	—	10,1	1 455	37. Tšehhoslovakkia — Tchécoslovaquie	74,3	52 510	87,7	50 973
79. Maroko — Maroc	—	—	3,9	652	171. Tšilli — Chili	200,0	26 500	—	—
25. Hollandi — Pays-Bas	62,3	71 721	229,3	96 971	56. Türgi — Turquie	12,1	11 438	—	—
Hollandi asumaaad ¹⁾ — Colon. néerlandaises ²⁾	667,7	56 387	3,2	1 360	16. Ungari — Hongrie	1,6	2 609	1,3	3 120
167. Curaçao — Curaçao	053,6	41 126	—	—	176. Uruguai — Uruguay	—	—	3,0	876
181. Guajaana — Guyane	0,3	374	—	—	177. Venezuela — Venezuela	9,9	10 743	6,2	1 400
72. Ida-India — Indes	13,8	14 387	3,9	1 360	134. P.-A. Ühendriigid — États-Unis d'Amérique	409,9	441 437	772,8	164 031
					P.-A. Ühendriikide asumaaad ¹⁾ — Colonies États-Unis d'Amérique ²⁾	—	—	1,9	172
					69. Filippiinid — Philippines	—	—	1,9	172

Tab. 3. Tähtsamate ainete väliskaubandus veebruaris 1935 a.

Commerce extérieur des principaux articles en février 1935.

Järjek. nr. täielikus üksikainete nomenklat.	Eesti-Läti ühine nomenklatuur Nomenclature unifiée pour Estonie et Lettonie	ton		kr		Järjek. nr. täielikus üksikainete nomenklat.	Kr — couronne d'Estonie	ton		kr	
		1	2	3	4			5	6		
SISSEVEDU — IMPORTATION.											
II. Toit- ja maitseained, joogid		3 123,6	315 237			III. Toor- ja poolvalmisained		6 774,5	1 554 617		
2.	Tera- ja jahvatatud vili	18,0	4 629	8.	Loomariigilained, peale rasvade	189,0	144 608				
30	Riis	8,7	1 933	237—241	Toored loomanhad, ern.	126,0	100 606				
	Sel.: Br. India	8,7	1 933		Sel.: Leedu	53,9	31 151				
					Argentina	29,9	27 453				
3.	Aed- ja juurvili	26,8	13 667	248—257	Kolumbia	10,3	15 160				
59	Apelsinid ja mandariinid	9,9	4 555		Karusanahad	8,9	34 925				
60	Sidrunid	8,9	2 980								
69—75	Puurvili ja marjad kuivatatud	6,7	5 004								
5.	Kala, kalasaadused ja vähid	177,5	26 094	9.	Scemmed, talmed ja nende osad	50,7	92 033				
112	Heeringad	177,0	25 160	251	Kopra	—	—				
6.	Muud toit- ja maitseained ning joogid	2 513,4	223 703	255	Ristkõhinasemmed	—	—				
187	Kohv toores, ubadena	6,8	7 760	305, 306	Tubak lehtedena, kasvudena	34,5	59 084				
172, 175	Kakaos ubadena ja pulbrina	26,3	15 025		Sel.: Prantsuse	12,3	17 048				
176	Tee igasugune	3,1	7 137		Taani	5,1	9 156				
178, 179	Suhkur peenike ja rafinaad	1 381,0	142 477		Hollandi	4,4	3 810				
	Sel.: Briti	1 381,0	142 477	307	Humalad	2,5	10 042				
204—206	Sool	1 082,0	20 461								
218—217,	Vilnad ja veinid	5,4	16 327	11.	Paberitoorained	250,5	50 378				
221—224				349	Tselluloos kuiv	250,5	50 378				
7.	Loomasööd	385,1	45 375	352	Puurvili toores	399,4	559 892				
231, 231-a	Kilid igasugused (loomatoit)	—	—		Sel.: P.-A. Ühendriigid	252,2	330 234				
	Sel.:	—	—		Egiptus	90,5	129 197				
232	Õilkoogid	16,4	1 600	357	Kanep	143,1	72 080				
233	Sojatangud	—	—		Sel.: Br. India	87,7	29 535				
235	Loomalubi	66,0	9 870	359	Lõunaaafrika	30,6	29 293				
					Džaut	492,8	110 564				

¹⁾ Dominioonid, asumaaad, valdused, protektoraadid, mandaat-territooriumid — Dominions, colonies, possessions, protectorats et territoires de mandat.

Tab. 3. Tähtsamate ainete väliskaubandus veebruaris 1935 a. (järg).
Commerce extérieur des principaux articles en février 1935 (suite).

Järjek. nr. täielikus üksikainete nomenklat.	Eesti-Läti ühine nomenklatuur <i>Nomenclature unifiée pour Estonie et Lettonie</i>	ton		kr		Järjek. nr. täielikus üksikainete nomenklat.	Kr—couronne d'Estonie	ton		kr	
		2	3	4	5			6	7	8	
SISSEVEDU — IMPORTATION.											
363	Vill värvimata	26,0	04 965	749	Kalavõrgud	0,6	8 501				
	Sel.: Briti	10,8	28 222	782—787	Peakatted igasugused	0,5	11 679				
	Anustraalia	7,9	22 513	20. Metallid		1 014,0	190 194				
367	Kunstvill	5,8	11 433	768—772	Raud- ja teras (-vita, latt, sordi jne.)	787,5	112 215				
368	Toorsid	—	—	775—778	Sel.: Belgia-Luksemb. m.l.	480,0	57 507				
13. Ärsid ja metallid töötlemata (metallimurd)	197,3	49 038			Saksa	102,3	17 687				
376	Malm toores	176,2	11 243		Rootsi	96,3	14 586				
389	Inglisina	7,0	29 744	773, 774,	Raud- ja terasplekk	190,5	34 012				
390	Seatina	8,6	2 145	779, 783	Sel.: Saksa	75,5	14 063				
14. Määrdeained peale ärside	496,8	16 515			Prantsuse	52,3	8 574				
397—399	Vabrik, ja ehit. tarvitata savi	197,2	4 294		Briti	26,4	7 680				
447	Kivisid	270,0	6 880	784—788	Raud- ja terastraat igasugune	2,8	3 288				
	Sel.: Briti	220,0	6 070	789—790	Vask	15,7	18 008				
449	Koks	10,0	165		Sel.: Rootsi	14,2	12 052				
15. Keemiatõstuse toorained	4 501,9	359 814			Vaaktorud	3,4	5 251				
a) Õlid, rasvad, vaigud, kummi toorelt	1 898,1	188 898			701	4,0	4 880				
462	Loomarasv tehniliseks tarbeks.	—	—	702	Vaaktraat isoleer-ta igasugune	—	—				
463	Sojaoil	5,2	1 860	21. Põllumajandussaadused ja -riistad (sina ka püminat. sisseaadused)	62,5	54 365					
473	Palmiteraõli	1,2	985	809	Traktorid	7,8	15 231				
474	Kookoõli	—	—	810, 811	Viljapelsugarnituurid jõumasinaga ja ilma	—	—				
	Sel.:	—	—		817, 818	Nõudmasinad	10,5	7 904			
481	Kakraoõli	13,0	16 787		825	Viktid	0,0	5			
483, 498-a	Nafta ja gaasiõli	135,9	6 886	830—833	Separaatorid ja m. püminat. masinad	4,0	18 036				
	Sel.: P.-A. Ühendriigid.	90,7	3 026		834	Püminat. transportkannud	5,0	5 210			
	N. S. V. L.	45,3	2 757		885	Põllumasinade osad	1,1	1 294			
484	Masunõu	51,6	4 515	22. Jõu- ja tööstusmasinad	76,4	186 698					
485	Petroleum	1 034,3	59 329	837	Plahvatusjõumasinad	8,7	3 431				
	Sel.: Holl. Curaçao	500,0	30 050		841	Veskiti sisseaadused	—	—			
	N. S. V. L.	369,3	22 584		849	Kudumismasinad	18,7	28 892			
487	Bensin	327,7	28 848		850	Õmbus- ja pilutamismasinad ja nende osad	7,5	37 791			
	Sel.: N. S. V. L.	184,7	12 032	842—848,	Tööstusmasinad ja abinõud igasugused	29,8	55 547				
	Briti	90,0	7 723	851—864	865	Magnetid ja aparatuurid osad	11,8	61 027			
493	Parafiin	8,6	3 014	23. Metallkaup	246,8	264 015					
495	Määrdeõli ern.	72,4	11 490	868	Malmist emalitud nõud	0,7	520				
	Sel.: P.-A. Ühendriigid	27,8	6 898	872	Rauast ja terasest loatud, pressit. ja valatud kaup ern.	4,5	2 322				
	N. S. V. L.	36,8	3 587	876	Raud- ja terastorud ja nende liited	129,2	42 602				
515	Kautšuk ja guttaperit toored	9,7	11 496	881,884,885	Raudtraatmaelad ja -needid	2,2	1 263				
518	Kampol	81,9	15 410	885, 877—	Muu treitud, poleeritud, lõhvitud raud- ja teraskaup igasugune	30,1	38 529				
	Sel.: P.-A. Ühendriigid	57,6	10 553	880, 886	Raudplekk-kaup ern. lihtne	20,0	29 154				
527, 528	Terpentiinõli	1,7	1 498	887, 889	Vasktraatkangad	0,7	4 808				
b) Väetised	2 688,3	158 344			895	Raud- ja terastraatkaup ern.	2,1	5 064			
535	Tiisilisaalpeeter	200,0	26 500	901—903	Noakaup igasugune	5,1	27 958				
537	Väetisenaup ammoniak	—	—	906-908, 911	Ern. käsitööriistad	18,9	31 861				
541	Superfosfaat	2 038,7	71 122	909—910	Vihid ja keermetsilõik. abinõud	3,4	8 218				
548, 547	Kaaltsoolad	—	—	912	Vaskkaup igasugune	4,7	26 820				
c) Muud keemiatõstuse toorained	5,5	12 572		920	Alumiiniumkaup ern.	0,7	2 845				
549	Väetisenaup toores, tükkidena	—	—	24. Elektrimasinad, -aparatuurid ja tarbed	24,7	177 009					
IV. Valmisaadused.											
16. Nahad töötletud ja nahkkaup	2,1	25 411		924, 925	El.-dünamod., mootorid, transformatorid	1,2	4 193				
566—568	Suured parknahad	0,7	8 217	928	El. mõõtmisaparatuurid	0,3	7 451				
569—576	Töötletud peensoord. nahad	0,4	9 254	932	Elektri hõõglambid	1,4	10 064				
580	Masinarühmad	0,6	5 100	934	El.-kaablid metallpantseriga	1,0	858				
17. Püminatõstussaadused	49,1	28 344		935	El.-juhed isoleeritud	0,7	15 149				
593	Vineer liimimata	17,2	13 472	939	El. lüliljad, kitsajad, lambipesad, reostaadid ja signaalitarbed	3,2	14 222				
600—604	Aarni- ja puusepatõõ	19,5	6 470	943	Raadioaparatuurid, -osad ja -tarb.	4,9	94 447				
609—612	Tiseri- ja trelalitõõ	0,7	4 244	25. Instrumentid, aparatuurid (peale elektrapar.) ja laskeriistad	4,3	79 206					
18. Paberitõstussaadused	105,6	83 123		945	Päevapildi apar. ja osad	0,2	3 323				
624	Puupapp, värvimata	33,2	4 925	953	Arstiriistad, -aparatuurid ja -tarb.	0,8	15 780				
	Sel.: Soome	33,2	4 925	958—966	Kellad	1,5	23 405				
638	Paberossipaber	2,4	4 187	973—980-a	Muusikariistad	0,4	4 772				
644	Pergament ja pergamiinpaber	14,9	7 777	981—984	Laskeriistad	0,3	2 635				
646, 647	Päevapildipaber	1,4	8 262	26. Transportvahendid	34,1	104 421					
648	Tapetid ja bordüürid	7,6	4 808	986—992	Veesõiduriistad	8 tk.	20 874				
662, 668	Raamatud ja muu trükitõõ	2,1	0 181	999	Sõiduvahendid	12 tk.	58 436				
19. Tekstiilõstussaadused	74,2	523 510		1002	Veoautode raamid ilhes mootori ja ratastega	9 tk.	6 593				
667—670	Puuvillanõu ja -lõng	6,3	46 067	1003	Mootorrattad	4,3	11 486				
671—676	Puuvillariie	11,7	98 230	1006	Autode osad	1,1	5 750				
	Sel.: Läti	8,6	74 152	1007	Jalgtraste ja mootorrastaste osad	20 tk.	1 241				
683	Puuv. masinarühmad	1,5	6 284	1008	Jalgtrastad	0,1	5 050				
686, 760	Sukad, sokid	0,1	2 207	27. Keraamika ja muud mineraalkaup	92,8	73 418					
687, 703, 751	Muud kujutatud tööd ern.	0,3	2 921	1025	Kääd, tahud loomulikud	0,1	158				
688	Puuv. kardinatüü	0,2	2 910	1038	Tulekindlad kivid ja tahvid (samtõukivid)	23,3	4 618				
699—701	Villane lõng	21,0	153 061								
702, 703	Villane riie kangastena	0,5	7 465								
	Sel.: Briti	0,3	5 150								
706, 741	Villased ja puuvillased kangad tehn. tarbeks	1,0	8 543								
713, 715	Sid- ja kunstsidnit ja -lõng	19,6	118 598								
716—719,											
721, 731	Sidid ja kunstsidid riie	0,6	19 356								
743	Vahariie ja vahariiekaup	3,7	10 877								
747, 745	Kõted ja nõõrid	0,0	101								

¹⁾ Sallest: Väikemaaal töötletud eesti kauba tagasivedu Eestisse 105 kg 1 891 kr; välismaa kauba ajutine sissevedu täiendavaks töötlamiseks Eestisse 10 967 kg 93 442 kr.

Tab. 3. Tähtsamate ainete väliskaubandus veebruaris 1935 a. (järg).
Commerce extérieur des principaux articles en février 1935 (suite).

Järjek. nr. täielikus üksikainete nomenklat.	Eesti-Läti ühine nomenklatuur <i>Nomenclature unifiée pour Estonie et Lettonie</i>	ton		Järjek. nr. täielikus üksikainete nomenklat.	Kr—couronne d'Estonie	ton	
		1	2			3	4
SISSEVEDU—IMPORTATION.							
1051—1053	Pajasskaup	36,3	20 860	1290	Saharini	0,6	9 769
1054—1056a	Portselankaup	3,2	4 215	1295	Kohud	0,8	18 950
1056—1073	Klaaskaup	12,0	28 191	1308—1311	Lõhna- ja kosmeetikaained	0,8	21 448
28. Keemiatööstussaadused		558,0	507 492	1310—1321	Parkimisekstraktid	53,7	10 478
1102	Kasefin	14,9	5 788	1323,1324,1325			
1103	Albumiin	2,5	2 294	1336—1344	Mineraalvärvid	16,8	0 158
1104—1109	Pehmet kummi teosed	8,1	27 302	1348	Alisariinvärvid ern.	15,5	177 298
1110	Veoaotode massiiv-kummišitimid	—	—	1355			
1113, 1114	Kummišt jalanõud	4,0	15 300	1356	Trükivärv	6,0	9 960
1116	Värvhapu aluminiium	14,0	1 580	1360	Pronkspulber	0,2	623
1165	Pesusooda	81,2	12 314	1363	Lõhkaained	—	—
1166	Sõõgisooda	0,2	03	1368	Linooleum	2,6	2 543
1168	Seabikivi puhastamata	148,1	42 757	29. Muud eraldi nimetatud kaubad		2,1	26 001
1182	Värvhappe igas	52,7	12 523	1386	Nõõbid igas	1,1	3 465
1234	Kaltsiumkarbiit	2,1	502	1394—1396	Kirjutusmaterjal ern.	0,7	7 953
VÄLJAVEDU—EXPORTATION.							
I. Elastloomad (arv).		3 tk	1 547	13. Ärsid ja metallid töötlemata (metallimurd)		263,5	9 369
1	Hobused (arv)	3 tk.	1 547	380	Vanaraud	250,1	7 746
2	Veisad (välja arvatud vasikad) (arv)	—	—		Sel.: Rootsi	136,2	3 815
II. Tööt- ja maitseained, joogid.		1710,3	1 150 504		Läti	122,9	3 931
3. Aed- ja juurvili		85,5	13 345	385, 386	Vanavask	8,2	1 153
36	Kartul, toores	—	—		Sel.: Saksa	3,2	1 153
41	Sibulad	56,3	0 443	14. Mineraalid peale ärside		472,2	20 718
47	Sigur, värske ja kuivat.	22,3	4 505	406, 407-a	Kips	190,8	4 865
57	Õunad	—	—	417	Kaltsiitkivi	—	—
4. Karjasaadused		830,0	955 654	15. Keemiatööstuse toorained		1 249,2	194 105
76	Peekon	133,8	109 097	a) Õid, rasvad, vaigud, kummi toored		1 201,9	68 730
	Sel.: Briti	133,8	109 097	487	Eesti bensin	12,4	43 888
77	Sealiha värske ja soolatud	62,8	37 518	497	Põlevikiviõli	1 077,5	44 762
79	Loomaliha	109,2	36 905	508-a	Ditruumen	—	—
	Sel.: Soome	98,2	33 022	c) Muud keemiatööstuse toorained		47,3	105 375
81	Lambaliha	27,2	10 854	565	Kunstsaarv töötlemata	46,4	104 839
	Sel.: Rootsi	24,0	17 965	IV. Valmissaadused.			
93	Pihnapulber	—	—	16. Nahad töötletud ja nahkkaup		16,1	38 119
96	Või	439,5	649 807	566, 567	Suured parknahad	16,1	38 119
	Sel.: Briti	251,1	321 881	17. Puutööstussaadused		1 713,0	309 334
	Saksa	150,0	276 907	593-a	Vineer	1 604,5	266 623
99	Munad	—	—		Sel.: Briti	1 375,3	179 490
5. Kala, kalasaadused ja vähiid		100,8	44 651		Saksa	170,3	67 510
100—105	Värsked kalad	80,1	37 520	594	Vineerist toolipõhjad	98,0	35 391
106	Tindikala	17,1	4 440		Sel.: Briti	51,2	16 510
116—120	Kalakonservid	3,0	2 691	609, 610	Õhahhosiovaakla	12,1	5 060
6. Muud tööt- ja maitseained ning joogid		163,8	80 839		Mööbel	10,5	6 920
127	Kartulijahu	43,5	7 178	18. Paberitööstussaadused		632,1	125 910
187	Sokolad	11,8	17 350	634	Pakkimispaaber	105,7	36 918
188	Kompvekid	19,0	15 262	636, 637	Kirjutus- ja trükipaber	460,1	89 650
210	Teraleib, pain normal	1,3	407	19. Tekstiilitööstussaadused		251,9	724 296
218	Piiritus	82,4	33 135	667—670	Puuvillaniit ja -lõng	69,6	203 334
III. Töör- ja poolvalmisained.		14 067,6	2 198 262		Sel.: Saksa	34,4	117 130
8. Loomariigained, peale rasvade		34,8	69 906		Hollandi	14,8	37 968
237—241	Loomanahad kuivalt soolatud	9,0	29 350		Loedu	5,6	11 942
	Sel.: Rootsi	5,8	19 000	671—676	Puuvillariie ¹⁾	48,8	378 460
	Saksa	3,2	10 350		Sel.: Läti	18,3	299 360
237—241	Loomanahad märjalt soolatud	5,0	0 179	690	Rootsi	18,7	48 560
	Sel.: Hollandi	5,0	6 179	691-a	Linane lõng	12,5	24 495
243—257	Karunenahad	0,0	6 608	696	Linane riie jäme	18,8	39 527
260	Jõhvid	2,4	12 418		Pakkimis- ja kotiriie džaukid	94,8	60 748
270	Soolad	0,1	7 049		Sel.: Taani	44,7	24 135
9. Seemned, talimed ja nende osad		164,7	59 234		Läti	23,8	22 103
274, 275	Linaseemned	61,0	21 068		Saksa	26,5	14 037
10. Metsamaterjal		6 536,7	289 912	22. Jõu- ja tööstusained		34,3	25 992
311	Haavapakud	1 479,6	52 598	859	Külmutamisseadised	0,8	627
322	Propsid	4 653,0	37 868	23. Metallikaup		27,8	20 650
320,326-329	Kuuse- ja männilauad ja -plangud	2 148,4	50 123	870	Radiaatorid valmist	14,4	5 290
	Sel.: Briti	2 148,4	50 123	24. Elektrimasinad, -aparadid ja tarbed		0,9	10 572
335	Kastilauad	2 686,6	114 114	942	Telefoni apar. ja n. osad	0,8	6 604
11. Faberitööstused		4 328,6	434 965	27. Keraamika ja muud mineraalkaubad		496,6	70 405
347	Puumass märg	609,0	18 000	1015	Sement	175,7	7 732
349	Tselluloos	3 677,3	394 808		Sel.: Läti	175,7	7 732
	Sel.: Briti	2 134,5	281 253	1066	Tahvelklaas lihvimata	317,0	60 424
	P.-A. Ühendriigid	708,2	84 868	28. Keemiatööstussaadused		90,3	54 867
	Prantsuse	493,3	51 089	1102	Kaseiin	69,9	48 248
12. Tekstiilitööstused		1 017,8	1 120 133	1318	Trietikud	22,4	8 712
354	Lina	836,8	1 019 895	29. Muud ern. kaubad		5,6	23 465
	Sel.: Briti	774,6	82 392	1392	Kunstsaarvammid	1,2	16 978
355	Takud	82,8	82 392				

¹⁾ Sellest teisist töötletud välimaa kauba tagasivedu välimaaale 18 504 kg 308 492 kr väärtuses.

Tab. 6. Riigiraudteed veebruaris 1935 — Chemins de fer en février 1935.

1. Tähtsamad andmed piirkondade järgi — Données principales d'après les districts du réseau.

* Kõrvarõpmelisel arvestatakse teljekoormis teljepaari peale.	Tähtsaimad rong- km arv (1 000) Trains-km des tr. importants (1 000)	Reisija- km (1000) Voyageurs km (1000)		Iselõhitud kasu- maise % des places occupées	Tühjade vankrite % vankr km üldarv.	Laaditud kauba- vag. keskmine telje koorem*) Poids moyen par essieu d'un wagon chargé		Keskmine netto- kaal kõigi kau- barongel (üks- ved. ton)—Poids moy. net de train pour march.		Keskmine kauba- rongi brutokaal (üldv. tn)—Poids moy. brut d'un train à marchand. (traf. tot. ton)		Keskmine kauba- rongi telgede arv — Nombre moy. d'essieux pour un train de march.	
		Üldarv Total	III kl. III cl.			Üld- veost Traj. total	Maksul- veost Trajcté payé	Erakan- padel March.	Amet- veol Transp. de service	Tallinna suunas Vers Tallinn	Tallin- nast-Au dep. de Tallinn	Tallinna suunas Vers Tallinn	Tallin- nast-Au dep. de Tallinn
a) Laatarõpmelised teed — Voie large.													
Auru- ja mootorronges	211	0 724	8 568	34,3	—	—	—	—	—	—	—	—	—
Sel.: Paldiski—Keila	5	71	721	18,9	50,0	7,25	6,90	—	—	—	—	—	—
Haapsalu—Keila	10	377	344	27,8	40,2	6,20	5,96	153	6	—	—	—	—
Keila—Tallinn	11	409	304	44,9	40,0	6,75	6,58	244	6	—	—	157	45
Tallinn—Tapa	42	2 175	1 821	31,0	41,7	7,11	6,77	313	16	778	461	77	113
Tapa—Kõhla	28	907	821	31,5	41,5	7,23	6,29	256	38	652	408	65	110
Kõhla—Narva	16	492	456	22,8	15,2	4,45	4,18	77	5	283	209	39	32
Tapa—Tartu	30	2 225	1 877	32,4	24,0	5,36	4,91	180	17	536	369	63	68
Tartu—Põtseri	19	650	622	32,3	38,0	4,96	4,81	101	10	491	463	84	79
Tartu—Valga	25	1 439	1 325	51,8	32,5	3,77	3,22	58	10	—	439	—	98
Valga—Põtseri	16	417	430	21,8	39,4	4,69	3,73	57	15	—	—	—	—
Põtseri—Irboska	3	57	57	38,0	38,5	7,14	6,52	—	—	—	—	—	—
Tähtsajali kogu raudteed	—	505	371	—	—	—	—	—	—	—	—	—	—
Elektrirong. Tall.—Pääsküla	28	2 723	2 723	48,8	—	—	—	—	—	—	—	—	—
Kokku — Total	239	12 447	11 291	36,7	37,3	6,35	5,86	236	19	633	410	69	91
Jaanuvar — en janvier 1935 a.	257	12 930	11 710	32,2	35,5	6,11	5,58	218	21	627	422	60	90
Veebruar — en février 1934 a.	228	12 157	11 532	38,8	39,4	6,53	6,12	253	17	675	412	71	98
1. IV — 28. II 1935	2 861	185 390	174 575	40,0	36,0	6,06	5,51	227	29	618	436	72	93
1. IV — 28. II 1934	2 582	150 056	152 980	38,1	33,7	5,87	5,32	215	22	640	410	69	90
1. I — 28. II 1935	496	25 380	23 001	34,2	36,4	6,23	5,72	222	20	633	416	69	90
b) Kitsarõpmelised teed — Voie étroite.													
Sel.: Tallinn—Sad.—Türi	31	1 258	1 013	38,6	30,7	6,04	5,70	181	9	394	220	96	127
Türi—Mõisaküla	15	504	425	31,6	27,1	3,80	3,42	63	7	173	116	54	96
Mõisaküla—Pärnu	12	253	221	29,6	40,0	4,48	3,98	36	4	84	123	51	42
Litva—Vääna	3	39	39	34,2	—	4,54	3,96	—	—	—	—	—	—
Rapla—Virtsu	11	229	194	27,3	35,5	4,28	3,82	71	9	135	—	56	—
Lelle—Pappilaid	14	358	283	43,3	37,4	4,48	4,06	122	13	327	202	90	127
Türi—Tamsalu	10	201	183	31,5	23,3	3,22	2,26	—	—	—	—	—	—
Orajõe—Riiselja	2	40	40	55,5	48,5	4,00	3,82	33	10	130	45	34	34
Mõisaküla—Valga	4	78	68	25,7	28,3	5,98	5,12	—	—	—	—	—	—
Valga—Mõniste	5	74	74	38,1	37,9	5,20	3,12	39	27	91	—	25	—
Sonda—Mustvee	10	169	163	72,5	48,5	3,26	3,02	79	9	246	188	87	108
Tähtsajali kogu raudteed	—	126	77	—	—	—	—	—	—	—	—	—	—
Kokku — Total	117	3 329	2 780	37,3	38,9	4,74	4,32	123	12	313	176	91	117
Jaanuvar — en janvier 1935 a.	126	3 442	2 854	33,9	36,4	4,56	4,22	120	10	311	168	92	111
Veebruar — en février 1934 a.	110	3 178	2 909	35,7	37,7	4,19	3,96	121	7	271	180	88	82
1. IV — 28. II 1935	1 401	40 075	44 241	41,3	35,8	4,28	3,95	112	10	277	174	86	101
1. IV — 28. II 1934	1 331	41 479	38 176	36,7	36,2	4,05	3,72	111	10	257	149	84	81
1. I — 28. II 1935	243	6 771	5 634	35,5	37,0	4,64	4,20	122	11	314	174	92	114

	Laatarõpmelised teed — Voie large					Kitsarõpmelised teed — Voie étroite				
	Veebruaris		1/IV— 28/II	1/IV— 28/II	1/I— 28/II	Veebruaris		1/IV— 28/II	1/IV— 28/II	1/I— 28/II
	1935	1934	1934/35	1933/34	1934/35	1935	1934	1934/35	1933/34	1934/35
2. Kaubavedu (1 000) — Transport des marchandises (1 000).										
Kõigi saadeti kaal — Poids: Ton	134	142	1 518	1 207	270	70	800	666	157	—
Sel.: Välistihendus — Communiqué avec l'étranger	14 878	15 834	178 737	136 643	29 252	5 480	4 980	50 521	48 485	11 136
Sel.: maksulised saadet. — Dont les march. payables: Ton	123	184	1 366	1 900	247	89	69	731	604	144
Sellest erakaubad — Dont marchand. privées: Ton	13 727	14 833	162 657	123 608	26 857	4 995	4 608	54 708	44 443	13 235
	118	125	1 266	1 030	230	68	67	707	590	142
	13 210	14 222	148 396	117 567	25 980	4 955	4 648	53 024	43 757	10 128
3. Pagasivedu — Transport des bagages.										
Kaal — Poids (1 000 tn)	0,1	0,22	3,5	3,7	0,3	0,1	1,5	1,6	0,2	—
Tn-km (1 000)	19	22	307	325	40	7	6	110	105	14
4. Reisijate vedu (1000) — Transport des voyageurs (1000).										
Reisijate üldarv — Nombre total de voyageurs	543	501	6 864	6 310	1 097	73	75	1 004	918	150
Sellest { Välistihendus — Communiqué avec l'étranger	3	2	38	33	8	0,3	0,5	6,3	6,1	0,0
{ Kohalik liikumine — Mouvement local	540	499	6 826	6 277	1 089	73	74	997	912	149
Sellest III klassis — Dont III cl.	536	497	6 795	6 204	1 082	68	72	957	881	139
Reisija-km üldarv — Voyageurs-km	12 447	12 157	185 390	156 056	26 886	3 329	3 178	40 075	41 479	6 771
Sellest-Dont: Elektrirongid — Trains électr.	2 723	2 493	32 227	30 439	5 490	—	—	—	—	—
Reisijate tee-km peale — Voyageurs par km exp.	16	16	243	210	33	5	5	73	61	10
Keskmine sõidukaugus — Parcours moyen	22,0	24,3	27,0	25,3	23,1	45,6	42,4	48,9	45,4	45,1
Magamskartiide üldarv — Cart. pour wag.-lits vend.	3	2	36	27	7	0,7	0,5	6,9	5,3	1,4
Perronipiletid — Tickets d'entrée vendus	7	6	119	104	15	0,1	0,1	1,7	1,5	0,2
5. Veerevkoosseisu kasutamise (1000) — Exploitation du matériel roulant (1000).										
Rong-km üldarv — Trains-km	241	281	2 860	2 625	409	120	1 459	1 388	247	—
Sellest reisironges — Dont trains de voyageurs	179	170	2 154	2 040	377	100	1 211	1 190	210	—
{ kitsakaubaronges — Dont trains de march. rapides	22	21	260	245	47	—	—	—	—	—
{ kaubaronges — Dont trains de marchand.	32	31	367	245	61	14	19	137	88	28
{ tõbronges — Dont trains ouvriers	2	2	35	42	3	3	2	58	57	4
Telg-km üldarv — Essieux-km	6 077	7 105	90 784	76 218	14 338	5 780	5 829	72 673	63 974	11 877
Sellest { Vaguntalg-km — Voitures à voyageurs	2 767	2 615	36 980	33 339	6 024	1 728	1 707	22 242	21 469	3 096
{ Vankritelg-km — Wagons à marchand.	4 210	4 490	54 404	42 879	8 314	4 052	4 122	50 431	42 505	8 181
Kesk. ülg. arv rong. — Moyen. des essieux par train	20,0	30,8	31,3	29,0	28,7	48,1	49,8	49,8	46,1	48,0
Sellest { Aurureisironges — Trains de voyageurs	23,3	20,3	26,4	27,0	33,0	41,7	47,2	47,2	49,3	42,1
{ Elektrironges — Trains électriques	8,2	7,9	8,0	7,7	8,1	—	—	—	—	—
{ Bensin-moot.-ronges — Trains à moteur (benz.)	3,3	3,5	3,6	3,7	3,6	—	—	—	—	—
{ Kaubaronges — Trains de marchand.	70,0	75,6	73,5	71,5	69,7	101,7	86,0	92,8	82,9	100,5
{ Tõbronges — Trains ouvriers	8,1	34,9	62,2	60,0	9,7	30,4	70,6	72,0	75,7	29,2
Keskim. kaubar. brutto-kaal üldveost — Poids de tr. march.	500	545	519	504	496	263	235	239	224	259

Tab. 7. Tallinna sadama tegevus märtsis 1935 a.
Mouvement du port de Tallinn en mars 1935.

Rahvuslik lipp Pavillons nationaux	Üldse Grand total				Rootsimaalt-le De-vers Suède				Saksamaalt-le De-vers Allemagne				Soomemaalt-le De-vers Finlande				Laevadega veetud Transport de	
	Arv Nombre	Maht Ton. net	Neist laaditult*		Arv net	Neist laaditult		Arv net	Neist laaditult		Arv net	Neist laaditult		Arv net	Arv net	Reisijad (arv) Voyageurs (nombre)	Kaupu (kon- nides) Marchand. (tonnes)	
			Arv	Maht Ton. net		Arv	Maht Ton. net		Arv	Maht Ton. net		Arv	Maht Ton. net					Arv
1	2	3	4	5	6	7	8	9	10	11	12	13	14	15	16	17	18	
I. SAABUNUD LAEVAD - VÄLISSÖIT - I. ENTRÉES - LONG COURS.																		
Besti	5	4 700	3	3 079	—	—	—	—	—	—	—	—	—	—	—	7	6 348	
Sell. aur.-Dont bat. à vap.	5	4 700	3	3 079	—	—	—	—	—	—	—	—	—	—	—	7	6 348	
Poola	2	1 516	2	1 510	—	—	—	—	—	—	—	—	—	—	—	4	384	
Rootsi	9	4 165	7	2 850	5	2 320	4	1 282	—	—	—	—	2	1 019	1	742	3	
Saksa	20	13 801	13	12 782	1	570	—	—	10	6 022	9	5 579	3	3 267	3	2 267	243	6 774
Soome	11	6 799	11	6 790	2	543	3	543	4	2 950	4	2 950	2	2 080	2	2 080	187	1 073
Taanl	2	1 574	2	1 574	—	—	—	—	—	—	—	—	—	—	—	—	—	373
Kokku - Total	49	32 564	43	28 606	9	3 439	7	1 825	14	8 978	13	8 535	7	6 366	6	6 089	444	15 354
I. I. — 31. III. 1935	172	114 797	137	92 457	28	11 111	21	6 501	47	30 508	40	26 402	20	21 794	24	19 361	1 273	41 794
Veebruar 1935	42	28 900	34	22 040	5	1 841	3	553	14	8 789	13	8 346	5	4 792	5	4 792	378	8 225
Märts 1934	40	28 937	36	26 059	4	734	4	734	9	6 852	8	6 243	5	5 347	5	5 347	408	15 007
RANNASÖIT - CABOTAGE.																		
Rannasõit — Petit cabot.	3	286	2	272	—	—	—	—	—	—	—	—	—	—	—	—	—	103
Märts 1934	6	549	5	547	—	—	—	—	—	—	—	—	—	—	—	—	—	219
II. VÄLJUNUD LAEVAD - VÄLISSÖIT - II. SORTIES - LONG COURS.																		
Besti	6	3 563	4	2 721	1	181	1	181	—	—	—	—	—	—	—	—	6	4 776
Sell. aur.-Dont bat. à vap.	6	3 563	4	2 721	1	181	1	181	—	—	—	—	—	—	—	—	6	4 776
Poola	2	1 516	2	1 510	—	—	—	—	—	—	—	—	—	—	—	—	16	618
Rootsi	9	4 475	9	4 475	4	1 231	4	1 231	—	—	—	—	1	1 038	1	1 038	2	3 517
Saksa	21	14 100	20	13 634	—	—	—	—	10	6 014	10	6 014	2	2 178	2	2 178	131	8 351
Soome	10	6 618	10	6 618	2	302	2	302	4	2 950	4	2 950	2	2 080	2	2 080	210	1 296
Taanl	2	1 574	2	1 574	—	—	—	—	—	—	—	—	—	—	—	—	—	634
Kokku - Total	50	31 936	47	30 538	7	1 774	7	1 774	14	9 570	14	9 570	5	5 296	5	5 296	365	19 091
I. I. — 31. III. 1935	157	108 712	150	104 850	16	3 757	16	3 757	43	28 316	43	28 316	21	16 761	20	15 498	1 193	53 799
Veebruar 1935	39	28 433	39	28 433	3	553	3	553	15	9 311	15	9 311	4	4 258	4	4 258	337	17 544
Märts 1934	36	25 744	37	25 210	4	734	4	734	12	8 791	11	8 257	4	4 258	4	4 258	420	16 738
RANNASÖIT - CABOTAGE.																		
Rannasõit — Petit cabot.	1	130	1	130	—	—	—	—	—	—	—	—	—	—	—	—	—	64
Märts 1934	6	530	6	530	—	—	—	—	—	—	—	—	—	—	—	—	—	223

* Chargé.

Tab. 32. Tööstusetöliste arvu liikumise indeksid (1-ks kuup.); ehitusetööstus arvestamata*
N.-indices du mouvement du nombre de main-d'oeuvre dans l'industrie (au 1-er du mois); bâtiment non compris.

	A. Liikuvale baasil (esimise kuu = 100 järgmise kuu jaoks) A. Base mouvante (chaque mois précédent = 100 par rapport au mois suivant).										B. Indeksid baasil: 1. I. 1927 = 100 B. Base: 1. I. 1927 = 100	
	Töötajad ¹⁾ — Travailleurs en général ¹⁾					Töõliised — Ouvriers					Töötajad ¹⁾	Töõliised
	Suur- ja kesk- tööstus	Suurtööstus	Sellest ettav.		Kesk- tööstus (5-19 tööt.)	Grandes entreprises	Entreprises grandes et moyennes	Dont entr. ayant		Entreprises moyennes 5-19 ouv.	Suur- ja kesk- tööstus	Entreprises grandes et mo- yennes
			50 ja üle tööt.	20-49 tööt.				50 et plus de travaille.	20-49 travaille.			
1934	103,6	103,7	102,2	111,5	103,8	104,1	104,1	102,5	112,8	104,8	108,6	110,4
Mai	103,7	104,3	103,5	108,1	100,8	104,0	104,6	103,5	103,7	100,7	112,6	114,8
Juuni	107,8	103,9	109,4	106,4	102,3	103,6	109,7	110,3	107,0	105,0	121,4	124,7
Juuli	99,5	100,0	100,8	96,3	97,0	99,4	99,9	100,8	95,8	96,8	120,9	118,5
August	94,7	96,9	99,5	83,0	95,6	96,2	96,5	99,1	83,3	94,0	116,9	119,3
September	97,0	96,6	97,4	92,3	99,0	96,8	96,4	97,2	91,6	99,4	118,4	115,6
Oktoober	99,1	98,8	98,7	99,3	100,7	99,9	98,6	98,6	98,9	100,4	112,8	114,3
November	99,5	98,6	98,7	97,7	104,7	99,4	98,3	98,4	97,8	105,4	111,7	113,6
Detsember	99,2	98,2	97,7	102,4	104,4	99,1	98,0	97,4	102,9	104,5	110,9	112,5
1935	98,7	98,6	99,3	94,3	99,3	98,3	98,3	99,1	93,5	93,1	109,4	110,6
Veebruar	101,5	101,3	100,9	103,9	102,2	101,3	101,1	100,9	102,4	102,0	111,0	112,0
Märts	105,7	104,7	103,5	112,0	110,7	106,1	105,1	103,0	113,2	110,9	117,4	118,8

* Ehitusetööstuse andmete puudulikkuse tõttu ehitusetööstus on jäetud välja ja indeksid 1930 a. detsembrist peale arvutatud ümber.
1) Töõliised, tehniline personal, ametnikud ja teenijad — Ouvriers, personnel technique, employés et service.

Tab. 12. Riigi sissetulekud veebruaris 1935 a. (1000 kr).
Recettes de l'État en février 1935 (1000 Kr).

	Veebr. — Février		1. IV — 28. II	
	1935	1934	1934/35	1933/34
Korralised tulud — Recettes ordinaires:	5 336	4 614	64 608	57 355
I. OTSEKOHESED MAKSUD — CONTRIBUTIONS DIRECTES:	459	357	7 137	6 522
1. Tulumaks — Impôt sur le revenu	202	120	2 443	1 903
2. Äri- ja töötusemaksud — Impôts sur bénéfices industriels et commerciaux	118	104	2 506	2 418
3. Maa- ja hoonetemaksud — Contributions foncières	18	15	290	308
4. Maks kapitali % pealt — Impôt sur les intérêts	8	13	368	451
5. Kinnistusemaks — Mutations, immeubles et droits immobiliers	73	61	868	844
6. Parandusemaks — Impôt sur les successions	40	44	653	598
II. LÕIVUD JA TASUMAKSUD — TIMBRES ET ENREGISTREMENTS:	395	347	3 995	3 809
7. Tempelmaks ja lõivud — Timbres	347	306	3 540	3 301
8. Patentid ja proovid — Brevets, droits de vérification	10	0	93	86
9. Mitmesugused tasumaksud — Enregistrements	38	32	362	332
III. KAUSDED MAKSUD — IMPÔTS INDIRECTS:	1 346	1 158	18 277	16 568
10. Tollid — Douanes	096	869	13 937	12 315
11. Aktsilid — Droits et taxes (accises)	350	239	4 340	4 253
12. Piritusemonopol — Monopole d'alcool	993	786	10 928	9 132
13. Piritusemonopol — Monopole d'alcool	993	786	10 928	9 132
V. RIIGI ETTEVÕTTED JA VARANDUSED — ENTREPRISES ET PROPRIÉTÉS DE L'ÉTAT:	2 082	1 902	23 072	20 252
14. Riigi kapitalid — Fonds de l'État	33	33	786	1 046
15. Maad, hooned, metsad ja veed — Domaines, forêts et eaux de l'État	614	567	3 757	3 971
16. Raudteed — Chemins de fer	904	814	11 440	9 716
17. Post, telegraaf, telefon — Postes, télégraphes, téléphones	86	59	1 305	881
18. Mitmesugused riigi ettevõtted — Entreprises diverses de l'État	438	398	4 412	3 807
19. Mitmesugused riigi varandused — Propriétés diverses de l'État	7	16	176	144
VI. SEGATULUD — RECETTES DIVERSES:	65	85	1 381	1 281
20. Segatulud — Recettes mixtes	65	85	1 381	1 281
Kokku — Total	5 340	4 635	64 790	57 564
Tagasi makstud eelmiste aastate maksu — Reversements des années précédentes	4	21	182	200
Erakorralised tulud — Recettes extraordinaires	31	0	3 317	619
Operatsioonifondide ja laenude tagasimaks — Encaissement des fonds de roulement	0	0	201	94
Teravilja müük — Vente de blé	—	—	1	84
Läikvele lastud vabetsusraha — Monnaie subsidiaire	—	—	74	441
Tulud metsadest — Forêts	25	—	598	—
Riigivaranduste müük — Vente des biens	—	—	1) 2 393	—
Sissem. Põllutööm. maaref. teostam. kujunevad operatsioonid summades — Fonds de roulement de la réforme agr.	—	—	50	—
Üldse sissetulekuid — Total des recettes	5 367	4 614	67 925	57 974

1) Riigitulude arvele kantud kaitselaevade müügist summa.

Méthodes de calcul des nombres-indices.

Les nombres-indices du coût de la vie pour Tallinn sont établis conformément aux résultats de l'enquête budgétaire parmi les ménages ouvriers à Tallinn en octobre 1925 (V. Recueil Nr. 48/3).

Le nombre-indice pour l'alimentation comprend le coût d'un panier de provision de 51 produits différents dont la valeur nutritive égale 3 820 calories.

Les nombres-indices du loyer sont calculés d'après les renseignements recueillis par l'inspecteur de l'habitation et concernant plus que 1 000 logements. L'indice est sujet à la révision chaque semestre.

Poids des groupes sont suivants:

Alimentation	53,5%
Loyer	7,5
Chauffage et éclairage	5,8
Habillement	15,7
Hygiène du corps et nettoyage	2,7
Voyages, circulation, poste	0,7
Frais d'instruction (journaux)	2,8
Cinéma, théâtre, tabac, boissons	2,8
Autres dépenses	3,8

Comme prix sont appliqués: les prix de produits d'alimentation au marché de Tallinn de même que des dépenses pour l'électricité et chauffage; prix des vêtements et chaussures dans les magasins de confection, les salaires dans les ateliers des tailleurs etc.

Les nombres-indices des prix de gros sont les moyennes géométriques non pondérées. Le nombre-indice général comprend 42 articles.

Liste des marchandises, le groupement ainsi que les données de 1913—23 v. Recueil 77 (4) pp 266—267.

Tab. 13. Valuuta ja väärtpaberite hinnad Tallinna börsil märtsis 1935 a.
Cours du change à Tallinn en mars 1935.

	Kõrgem		Madalam		Keskmine							
	märtsis 1935		märtsis 1935		märts 1935		veebruar 1935		1. I—31. III. 1935 a.		märts 1934 a.	
	o.	m.	o.	m.	o.	m.	o.	m.	o.	m.	o.	m.
1. New-York, 100 \$ (dollar)	381,00	389,00	373,00	381,00	378,08	380,08	370,75	378,75	372,60	380,69	355,20	363,76
2. London, 100 £ (Ingls n.)	1 811,00	1 835,00	1 811,00	1 835,00	1 811,00	1 835,00	1 811,00	1 835,00	1 811,00	1 835,00	1 811,00	1 835,00
3. Berlin, 100 Saksa riigimarkka	143,50	147,00	143,00	146,50	143,40	146,96	143,27	146,65	143,71	147,01	141,03	142,85
4. Helsinki, 100 Soome marka	7,98	8,10	7,98	8,10	7,98	8,10	7,98	8,10	7,98	8,10	7,98	8,10
5. Paris, 100 Prantsuse franki	25,50	25,80	24,70	25,00	25,07	25,37	24,46	24,76	24,03	24,93	23,40	23,70
6. Bruxelles, 100 Belgia belgat	90,10	91,30	—	75,00	—	88,47	86,61	87,81	—	87,92	82,80	84,06
7. Zürich, 100 Helveetsia franki	125,30	126,80	121,20	122,70	123,21	124,71	120,15	121,65	120,98	122,48	114,89	116,39
8. Milano, 100 Itaalia liiri	32,10	32,60	31,05	31,55	31,58	32,08	31,44	31,94	31,51	32,01	30,48	30,98
9. Stockholm, 100 Rootsi krooni	93,40	94,60	93,40	94,60	93,40	94,60	93,40	94,60	93,40	94,60	93,40	94,67
10. Kjöbenhavn, 100 Taani krooni	80,85	82,05	80,85	82,05	80,85	82,05	80,85	82,05	80,85	82,05	80,85	82,12
11. Oslo, 100 Norra krooni	90,95	92,15	90,95	92,15	90,95	92,15	90,95	92,15	90,95	92,15	90,95	92,22
12. Praha, 100 Tšehhoslov. kr.	16,15	16,45	16,60	15,90	15,86	16,16	15,46	15,76	15,57	15,37	14,73	15,05
13. Amsterdam, 100 Hollandi kuldnat	261,85	264,85	252,90	255,90	257,35	260,35	250,89	253,89	252,63	255,63	230,36	242,36
14. Riiga, 100 Läti latti	124,30	126,55	120,20	122,45	122,21	124,46	119,15	121,40	119,08	122,23	118,38	116,13
15. Wien, 100 Austria šillingit	71,90	73,30	69,80	71,20	71,07	72,47	69,20	70,60	69,75	71,15	66,84	67,76
16. Warszawa, 100 Poola slotti	75,00	74,00	70,80	71,30	71,73	72,73	70,09	71,09	70,51	71,51	66,98	67,98
17. Kaunas, 100 Leedu liti	64,80	66,70	62,80	63,70	63,82	64,82	62,03	62,93	62,58	63,48	59,84	60,17
18. Danzig, 100 Danzigi kuldnat	125,30	126,30	121,20	122,70	123,21	124,71	120,15	121,65	120,98	122,48	114,89	116,39
21. 6% E. hüpot. panga Pantl. (nom. v. 100kr)	98,00	94,00	92,00	93,00	92,64	93,64	91,33	92,33	91,32	—	—	—

Tab. 26. Turuhinnad märtsis 1935 a. — Prix de détail en mars 1935.

	Mõõt- ühik	Tallinn			Paldiski	Rakvere	Narva	Paide	Haapsalu	Tartu	Viljandi	Pärnu	Võru	Valga	Petersi	Karesaare
		Märts 1935	Veebr. 1935	Märts 1934												
		1	2	3												
Hinnad sentides — Prix en cents.																
Lihha, lihaseadused ja rasv	1. Sealiha, seavilsi — Viande de porc	kg	41	55	50	36	30	44	—	40	41	37	40	38	—	40
	2. Sealiha, keedulihha — Viande de porc II s.	kg	48	50	58	42	41	49	43	45	47	47	48	43	43	45
	3. praeliha — „ „ I s.	kg	53	55	64	45	50	52	50	45	51	51	54	48	50	50
	4. Seapekk — Lard	kg	54	60	83	50	55	61	55	51	57	55	59	68	65	71
	5. Loomaliha, supliha — Viande de boeuf II s.	kg	38	35	29	38	45	40	45	—	49	40	41	40	45	40
	6. praeliha — Viande de boeuf I s.	kg	03	00	51	60	05	59	55	—	54	56	04	40	50	45
	7. Vasikaliha, esim. veerand — Viande de veau II s.	kg	26	40	35	25	33	33	28	—	24	28	26	25	26	23
	8. tagum. veerand — Viande de veau I s.	kg	34	50	45	28	41	36	33	—	29	33	33	30	30	27
	9. Lambaliha, esim. veerand — Viande de mout. II s.	kg	44	51	59	—	60	51	50	—	44	44	46	45	43	35
	10. tagum. veerand — Viande de mout. I s.	kg	40	56	64	—	55	54	55	—	50	49	51	50	46	40
Kala	11. Searasv, sulatamata — Graisse de porc	kg	64	75	83	50	65	71	65	55	60	58	66	63	70	
	12. sulatatud — Saindoux	kg	78	90	130	105	93	100	—	86	80	81	90	94	85	
	13. Loomarasv, sulatamata — Graisse d. boeuf, n. fond.	kg	50	50	50	38	04	45	45	—	56	54	55	51	42	
	14. sulatatud — Graisse de boeuf, fondue	kg	60	60	—	—	67	—	—	—	75	70	65	—	71	
	15. Teevorst — Saucisson	kg	80	80	70	70	70	63	80	83	80	70	68	70	—	
	16. Sink — Jambon	kg	120	120	125	100	120	105	100	79	85	100	85	73	90	
	17. Räimed, värsked — Petits harengs baltiques, frais	kg	27	27	24	19	28	28	27	—	26	27	—	29	25	
	18. Kilud, värsked — Esports frais	kg	25	—	35	10	25	—	—	—	—	—	—	34	—	
	19. Haugid, värsked — Brochets frais	kg	48	45	49	—	51	43	53	—	30	31	45	36	38	
	20. Ahvenad, värsked — Perches fraîches	kg	30	39	42	—	26	28	33	—	26	10	20	30	25	
Teravilhi, jahu ja tangud	21. Sürjed, värsked — Gardons frais	kg	25	—	—	—	—	—	—	—	—	—	—	—	20	
	22. Räimed, soolatud — Petits harengs baltiq., salés	kg	20	20	20	—	18	20	23	11	20	20	12	25	18	
	23. Kilud, soolatud — Esports salés	kg	40	40	35	—	40	48	—	—	45	30	—	40	45	
	24. Heeringad, soolatud — Harengs salés	kg	50	50	55	—	40	43	35	44	40	50	40	40	—	
	25. Kilud toosides — Esports en boites	toos ¹⁾	35	35	30	40	35	40	35	38	35	38	35	35	—	
	26. Rukis — Seigle	100 kg	—	—	135	—	115	120	120	—	117	111	122	—	114	
	27. Nisu — Froment	100 kg	—	—	—	—	135	100	150	—	145	140	150	—	140	
	28. Oder — Orge	100 kg	—	—	170	—	89	115	100	—	95	100	100	94	102	
	29. Kaer — Avoine	100 kg	85	84	120	—	84	97	90	—	71	80	96	74	76	
	30. Rukkijahu — Farine de seigle	100 kg	139	138	134	—	130	137	130	—	126	130	132	114	121	
Pilm, pihmasas- dus, ja muud	31. Nisujahu, liht — Farine de froment	100 kg	184	184	279	—	200	200	200	—	200	230	160	240	180	
	32. „ „ aõela — Farine de froment blutée	100 kg	—	—	—	—	—	—	—	—	—	—	—	—	—	
	33. Odrajahu, inimtooduks — Farine d'orge (pour	100 kg	—	—	—	—	—	—	—	—	—	—	—	—	—	
	34. Odrajahu, loomasööd. — Farine d'orge (p. fourr.)	100 kg	—	—	—	—	90	127	—	—	93	—	100	—	100	
	35. Odratangud — Gruau d'orge	kg	—	—	32	—	—	—	—	—	—	—	—	—	—	
	36. Krumbid — Orge perlé	kg	25	25	32	—	20	23	—	18	20	25	18	40	20	
	37. Rukki Leib — Pain de seigle	kg	10	16	13	15	12	17	17	—	12	13	14	—	12	
	38. Peenleib — Pain demi-blanc de seigle	kg	28	28	30	28	30	23	20	—	24	23	23	—	25	
	39. Sepik — Pain de froment	kg	27	27	30	30	30	22	20	—	28	23	20	—	28	
	40. Sa — Pain blanc	kg	35	35	40	40	40	35	40	—	40	36	33	—	40	
Alavilhi	41. Pilm, röösk (lahtine) — Lait frais	li.	10	10	9	8	9	9	—	8	8	10	8	8	7	
	42. Koor, röösk — Crème fraîche	kg	100	100	100	—	86	86	75	—	90	—	—	—	88	
	43. „ hapu — Crème aigre	kg	90	93	100	—	78	87	75	—	75	80	68	—	—	
	44. Kohupiim — Caillébotte	kg	—	—	35	—	—	—	—	—	—	—	—	—	—	
	45. Või, melaree — Beurre de ferme, frais	kg	160	159	156	—	160	163	155	—	154	160	158	—	150	
	46. „ kõõgi — Beurre de cuisine	kg	140	144	144	120	138	133	128	—	138	130	134	130	137	
	47. Kanamunad — Œufs de poule	paar ²⁾	9	11	10	7	9	11	7	—	10	7	9	8	9	
	48. Kartulid — Pommes de terre	100 kg	34	32	32	—	30	39	22	—	27	—	28	26	28	
	49. Porgandid — Carottes	kg	8	8	18	—	8	10	8	—	6	10	8	—	12	
	50. Peedid — Betteraves	kg	8	10	15	—	10	10	8	—	5	15	8	—	10	
Muud toid- ja karbeain.	51. Kaalikad — Navets	kg	6	7	10	—	5	8	—	5	4	—	8	4	7	
	52. Hersed — Pois secs	kg	30	30	40	33	18	25	23	—	33	25	28	—	30	
	53. Oad, — Fèves sèches	kg	23	30	35	—	20	27	20	—	20	—	18	—	20	
	54. Kapsad, hapud — Choux croûte	kg	12	10	15	—	10	—	7	—	10	—	8	—	5	
	55. „ värsked — Choux frais	kg	8	8	12	—	7	11	8	—	8	5	—	8	8	
	56. Sibulad — Oignons	kg	12	12	15	18	20	15	18	19	8	28	15	16	15	
	57. Riis — Riz	kg	60	60	60	50	55	59	52	56	60	50	60	62	55	
	58. Manna — Manne	kg	38	40	50	40	32	37	30	40	38	40	36	40	38	
	59. Makaronid — Macaronis	kg	80	80	80	80	84	70	86	83	80	80	79	83	83	
	60. Kartulijahu — Fécula de pommes de terre	kg	25	25	30	28	30	20	24	25	25	26	23	28	26	
Hein ja põhk	61. Suhkru, peenike — Sucre en poudre	kg	43	43	44	45	44	43	44	44	44	44	44	45	45	
	62. Mesi — Miel	kg	125	125	150	—	125	125	150	120	125	125	119	125	125	
	63. Kõõgisool — Sel de cuisine	kg	5	5	7	5	6	6	6	6	6	6	5	5	5	
	64. Viljakohv — Café de grains	kg	100	100	100	—	—	55	65	—	75	50	55	—	63	
	65. Sigurid — Chicorée non torréfiée	kg	35	35	35	—	30	25	—	50	25	25	—	25	—	
	66. Pesuseep, sinine — Savon	kg	60	50	55	—	52	48	46	46	40	50	43	46	46	
	67. Petrooleum — Pétrole	kg	11 ³⁾	11 ³⁾	16	15	13 ³⁾	12 ³⁾	14	10	15	14	15	14	16	
	68. Tihud — Alkumettes	kg	28	28	28	29	28	26	28	28	28	28	28	27	27	
	69. Ristikhein — Trèfle	100 kg	470	453	730	—	400	312	—	—	438	450	550	406	470	
	70. Timutihein — Fléole	100 kg	483	453	730	—	400	312	—	—	438	450	550	406	470	
Puud	71. Aasabein — Autres herbes	kg	378	370	630	—	300	—	—	293	280	325	288	333	450	
	72. Lubahein — Foin des prés	kg	290	310	450	—	200	230	—	—	220	—	325	269	288	
	73. Soohain — Foin des marais	kg	—	—	—	—	150	200	—	—	213	—	325	—	258	
	74. Rukkipõhk — Paille de seigle	kg	310 ⁴⁾	300 ⁴⁾	370 ⁴⁾	—	150	185	—	—	200	200	—	—	265	
	75. Kaerapõhk — Paille d'avoine	kg	—	—	—	—	185	—	—	—	200	250	200	—	235	
	76. Odrapõhk — Paille d'orge	kg	—	—	—	—	185	—	—	—	200	250	200	—	235	
	77. Segaviljapõhk — Paille des cultures mixtes	kg	—	—	—	—	185	—	—	—	200	250	200	—	235	
	78. Kasepuud — Bois de bouleau	m ³	492	563	563	—	492	500	—	—	550	475	400	375	425	
	79. Männipuud — Bois de pin	m ³	352	352	352	—	280	300	—	—	350	350	280	290	293	
	80. Knusepuid — Bois de sapin	m ³	362	352	317	—	280	300	—	—	325	280	290	278	325	

Märkus: Kursiviga — kaupluste väikemüüginnad — Chiffres en italique désignent les prix en magasins et boutiques.
 1) — botte, 2) — paire, 3) — paquet, 4) — rukkileid, 5) — li.

Tab. 30. Tööstusettevõtted ja töölolu 1-ks märtsiks 1935 a.
Entreprises industrielles et leur main-d'oeuvre au 1. mars 1935.

Tööstuse liik	Ettevõtte arv Nombre d'entreprises		Töötajate üldarv Nombre général des travailleurs		Naiste töölisi — Dont ouvrières		Töökoost ja teenustas Moyens parmis les ouvrières et service	Töökoost ja teenustas Moyens parmis les ouvrières et service
	1935	1934	1935	1934	1935	1934		
I. Murrud ja kaevandused	14	14	1 874	2 066	292	1 650	1 854	114,2
II. Metalltööstus	16	14	1 282	1 093	71	1 146	1 177	52
III. Metalltööstus	36	39	8 809	170	3 325	3 325	3 408	64
IV. Keemiatööstus	13	18	1 440	29	23	1 440	19	2
V. Nahatööstus	6	6	380	20	397	317	333	6
VI. Tekstiilid	37	37	9 220	409	258	10 071	9 209	48
VII. Pabertööstus	40	50	3 120	931	208	3 843	3 405	26
VIII. Pabertööstus	11	11	2 051	82	22	2 061	21	21
IX. Pabertööstus	16	10	1 137	42	33	1 156	39	20
X. Tööstus	35	35	2 279	107	56	2 330	49	20
XI. Kohakütte	18	16	1 029	111	83	1 027	79	8
XII. Tööstus	24	26	989	555	598	1 000	784	20
XIII. Elektrifitseerimine	7	7	764	11	10	739	493	13
XIV. Puhastustööstus	3	3	80	5	4	81	77	—
Kokku suurtööstus — Total	280	6 289	29 854	2 931	1 449	31 226	26 094	105,4
Sellest ettevõtteid 50 ja üle töötajaga — Les entreprises prises, ayant plus de 50 travailleurs	131	2	194 256	1 858	1 002	26 420	22 407	108,7
Dont: ettevõtteid 20—49 töötajaga — Les entreprises ayant 20—49 travailleurs	140	4	153 153	968	447	4 806	3 597	113,3
1935 a. veebruarini arvuud — Chiffres de février 1935	288	12	290 20 675	2 256	2 077	29 854	26 016	100,3
Kokku suurtööstus — Total								
I. Industries extractives	20	14	1 441	1 441	0	1 441	1 441	100,0
II. Industrie métallurgique	82	30	7 385	46	0	7 385	7 385	118,4
III. " chimique	26	87	1 073	102	45	792	42	88
IV. " des caïres et gazeux	23	1	308	13	17	273	10	85,5
V. " textile	41	34	245	16	17	244	18	88,2
VI. " du bois	44	42	463	33	33	522	30	106,9
VII. " du papier	12	10	1 133	383	41	897	40	147,6
VIII. " poligraphique	50	1	1 383	14	20	456	14	100,0
IX. " de l'alimentation et des boissons etc.	274	1	2 036	248	126	2 153	196	105,4
XI. Constructions	63	67	594	158	52	700	604	119,0
XII. Industries électriques, à gaz d'éclairage et distillation d'eau	14	10	114	40	23	137	23	121,3
XIII. Industries de nettoyage	6	6	48	19	2	40	2	94,4
XIV. Industries diverses	22	22	150	7	168	12	154	107,7
Kokku kesk- ja väiketööstus — Total	715	18 106,6	6 147	1 402	431	6 818	5 295	111,1
Üldse suur- ja kesk- ja väiketööstus — Grand total	993	34	36 001	3 933	1 880	38 044	31 389	106,1
1935 a. veebruarini arvuud — Chiffres de février 1935								
Kokku kesk- ja väiketööstus (1. II. 1935 = 100)								
1935								
1. II. 1935								
1935								
1. II. 1935								

Arvestatakse juuba ettepaneku tegevusest alustanud, andmete puudumisel eelnevatel perioodidel kokkuarvatakse valijajärgul ettevõtteid: Suurtööstuses VII r. 1 ettev. 49 töötajaga ja kesk- ja väiketööstuses II r. 3 ettev. — 20, III r. 4 ettev. — 33, VI r. 3 ettev. — 80, X r. 23 ettev. — 175, XI r. 2 ettev. — 10 ja XII r. 2 ettev. — 25 töötajaga.

Suur- ja kesktööstusettevõtete töajõud
Main-d'oeuvre des entreprises grandes et moyennes

Kuna tööstusettevõtete isikliku koostise (tööjõu) tabelis (stand. 30) antakse andmed ainult tööstuseharude järgi, toome eritabelina üksikasjalise ülevaate töötajate arvust tööstuseharude alajaotiste ulatusel ja tööjõu eriolulise järgi — tööliised, tehniline personal, ametnikud ja teenijad. Arvud 1. juuliks 1934 a. on toodud E. Stat. nr. 154(9), 1934, lhk. 400—401.

Suurtööstus (20 ja üle töötajaga ettevõtteid)
Grandes entreprises (plus de 20 travailleurs)

Ettevõtete arv N. des entreprises	Töölised Ouvriers		Tehniline personal — Personnel technique		Ametnikud Employés		Teenijad Service		Kokku Total		
	M.-H.	N.-F.	M.	N.	M.	N.	M.	N.	M.	N.	
	1	2	3	4	5	6	7	8	9	10	11
I. Murrud ja kaevandused — Industries extractives											
1. Turbatööstus — <i>Tourbières</i>	15	1 373	229	68	—	78	12	36	13	1 555	254
2. Põlevkivitööstus — <i>Carrières de schiste combustible</i>	8	161	18	10	—	8	1	6	5	185	24
3. Kivi- ja paemurrud ning muud kaevand. — <i>Carrières de pier. à chaux et autres</i>	6	1 165	206	54	—	08	11	30	7	1 317	224
II. Mineraalide töötlemine — Transformation des pierres et des terres	2	47	5	4	—	2	—	1	—	53	6
1. Sideainete (taemendi-, lubja-, kipsi-, kriidi- j.n.c.) tööstus — <i>Fabr. de ciments (ciment, chaux, plâtre, craie etc.)</i>	16	903	161	31	—	39	22	27	9	1 002	193
2. Savitööstus ja keraamika — <i>Fabrication de poterie et céramique</i>	3	350	12	11	—	10	15	18	7	393	34
3. Klaasitööstus — <i>Verreries</i>	8	99	27	3	—	8	6	0	1	116	34
4. Kivide töötlemine — <i>Transformation des pierres</i>	4	439	122	17	—	12	1	3	1	471	124
III. Metallitööstus — Industrie des métaux	1	17	—	—	—	1	—	—	—	17	1
1. Metallide töötlemine ning masinaehitus (ja remont) — <i>Travail des métaux et construction mécanique (et réparation)</i>	39	3 069	233	181	1	133	63	87	12	3 490	309
2. Laevaehitus (ja remont) — <i>Construction navale (et réparation)</i>	14	1 074	26	50	1	42	18	33	2	1 208	47
3. Raudteede ja trammide veereva koosseisu ehitus (ja remont) — <i>Constr. (et répar.) du matériel roulant des chemins de fer et des tramways</i>	1	370	5	30	—	22	13	—	—	422	18
4. Elektriparaat- ja tarbeasjade valmistus — <i>Fabr. d'appar. et d'instrum. électrig.</i>	6	1 034	17	52	—	4	17	35	7	1 162	41
5. Meehanika- ja lukusepatöökohad — <i>Ateliers mécaniques et de serrurerie</i>	3	163	87	19	—	17	5	12	2	211	94
6. Täpsate mõõdurilistade valmistus ja remont ning kallismetallide töötlemine — <i>Fabr. et répar. d'appareils de précision et transformation des métaux précieux</i>	5	151	2	4	—	1	2	1	—	157	4
7. Mitmesuguste metallsete valmistus — <i>Fabr. d'objets métal. de tout genre</i>	2	68	17	—	—	2	—	—	—	70	17
IV. Keemiatööstus — Industrie chimique	8	229	70	17	—	8	8	6	1	260	88
1. Tulekikutööstus — <i>Fabrication d'allumettes</i>	13	698	303	59	4	36	17	18	11	811	334
2. Kummiesemete, linoleumi ja vaharilide valmistus — <i>Fabr. d'articles en caoutchouc, de linoleum et de toile cirée</i>	1	33	57	2	—	3	—	4	2	42	50
3. Seebi- ja küünlad tööstus ning kosmeetilised laboratooriumid — <i>Fabr. de savon et de bougies, laboratoires de cosmétiques</i>	1	66	118	0	2	1	2	3	—	76	122
4. Põlevkivilõlletööstus — <i>Fabrication d'huile de schiste combustible</i>	2	4	25	5	2	0	5	1	3	16	35
5. Muude keemiliste ainete ja esemete valmistus — <i>Fabr. d'aut. mat. et prod. chimiq.</i>	3	382	2	24	—	13	3	0	5	425	10
V. Nahatööstus — Industrie des cuirs et peaux	0	213	101	22	—	13	7	4	1	252	109
1. Toornahatööstus — <i>Fabrication des peaux brutes</i>	9	239	82	18	1	18	8	16	1	291	92
2. Nahkesemete valmistus — <i>Fabrication d'articles en cuir</i>	9	230	82	18	1	18	8	16	1	291	92
VI. Tekstiilitööstus — Industrie textile	38	3 204	5 754	164	8	266	150	171	65	3 805	5 977
1. Puuvillatööstus — <i>Fabrication de coton</i>	3	1 330	2 174	27	—	110	29	56	3	1 532	2 206
2. Villatööstus — <i>Fabrication de laines</i>	7	710	603	58	1	60	26	72	35	900	755
3. Linatööstus — <i>Fabrication de lin</i>	7	402	1 300	40	—	27	16	24	9	553	1 415
4. Kõle-, nõõri- ja niiditööstus — <i>Corderies et fileries</i>	5	28	104	5	1	4	5	1	2	38	112
5. Appretuur-, värvimis- ja vanutamistööstus — <i>Apprêt, teinture et foulonnerie de matières textiles</i>	0	259	248	11	—	10	21	6	—	292	269
6. Siiditööstus — <i>Industrie de soie</i>	10	406	1 145	23	6	43	53	12	16	484	1 220
VII. Puittööstus — Industrie du bois	41	1 611	960	150	—	108	45	75	9	1 944	1 014
1. Saeveskid — <i>Scieries</i>	33	895	403	64	—	50	25	59	2	1 074	490
2. Mööbli- ja vineeritööstus — <i>Fabr. de meubles et du bois de placage</i>	5	681	478	82	—	48	20	15	7	826	505
3. Muude püsesemete valmistus — <i>Fabr. d'autres objets en bois</i>	3	35	10	4	—	4	—	1	—	44	10
VIII. Paberitööstus — Industrie du papier	1	1 391	354	89	3	72	35	62	13	1 614	405
1. Paberimassi ja paberi valmistus — <i>Fabr. de pâte du bois et de papier</i>	0	1 349	251	78	3	65	32	58	13	1 550	290
2. Paberesemete valmistus — <i>Fabr. d'articles en papier</i>	5	42	103	11	—	7	3	4	—	64	106
IX. Polügraafiatööstus — Industrie polygraphique	17	655	321	53	5	31	24	25	9	764	359
X. Toit- ja maitseainete ning jookide tööstus — Ind. de l'alim. et des boissons	65	657	1 114	67	6	127	85	122	21	973	1 426
1. Jahuveskid — <i>Moulins à farine</i>	2	57	37	4	—	—	—	—	—	61	37
2. Leivatööstus — <i>Fabrication de pain</i>	2	60	1	3	—	19	10	40	1	128	12
3. Šokoladi-, komvekki- ja biskviiditööst. — <i>Fabr. de chocolat, de bonbons et de biscuits</i>	0	108	797	13	4	22	21	12	6	155	828
4. Liha- ja kalatööstus — <i>Fabrication de viandes et de poissons</i>	—	—	—	—	—	—	—	—	—	—	—
5. Tapamajad, külmutussehooded ja kunstjäätööstus — <i>Abattoirs, chambres réfrigérantes et fabr. de glace artificielle</i>	0	135	45	9	—	30	29	30	8	204	82
6. Piimatööstus — <i>Fabrication de lait</i>	1	18	5	3	—	5	2	4	—	30	7
7. Toiduõli- ja rasvade tööstus — <i>Fabr. d'huiles alimentaires et de graisses</i>	3	74	2	7	—	6	—	4	—	91	2
8. Kartulijahu- ja siirupitööstus — <i>Fab. de féculé de pommes de terre et de sirops</i>	3	74	2	7	—	6	—	4	—	91	2
9. Marjad ning puu- ja juurvillatööstus — <i>Préparation de baies, fruits et légumes</i>	3	—	—	—	—	—	—	—	—	—	—
10. Piiritusepõlet.- ja puhaest. ning pärmivabr. — <i>Fabr. et raffin. d'alcool. et fab. de lev.</i>	2	20	3	4	—	4	3	6	—	43	6
11. Lihkõõri- ja veinivabrikud — <i>Fabr. de liqueurs et de vins</i>	—	—	—	—	—	—	—	—	—	—	—
12. Linnase- ja õlletehased — <i>Fabr. de mail et brasseries</i>	4	115	26	11	1	16	4	10	2	152	38
13. Karastavate jookide tööstus — <i>Fabr. de boissons rafraichissantes</i>	1	10	7	1	1	3	—	1	1	15	9
14. Kohvi- (ja -surrogaatide) ning muude maitseainete tööstus — <i>Fabr. de café (café sucré/aromaté) et d'autres matières coloniales</i>	—	—	—	—	—	—	—	—	—	—	—
15. Tubakatööstus — <i>Fabr. de tabac</i>	5	45	301	12	—	22	16	15	3	344	410
XI. Kehakatte- ja pudukaupade tööstus — Confect. de vêtem. et fabr. de merc.	15	280	635	24	3	37	30	11	5	342	673
1. Riidevalmistus — <i>Fabr. de vêtements</i>	3	13	189	4	2	2	8	3	1	22	210
2. Jalaväline tööstus — <i>Fabr. de chaussures</i>	7	115	142	15	—	16	13	8	3	154	158
3. Viiditööstus — <i>Fabr. de teutres</i>	—	—	—	—	—	—	—	—	—	—	—
4. Pudu- ja moekaupade tööstus — <i>Fabr. de mercerie et d'articles de mode</i>	5	152	294	5	1	9	0	—	1	166	305
XII. Ehitistööstus — Industrie des bâtiments	29	891	76	114	—	57	19	16	2	1 078	97
1. Hooneite ehitus ja remont — <i>Construction et réparation de bâtiments</i>	14	489	25	23	—	34	15	11	1	557	41
2. Välisehitused — <i>Constructions extérieures</i>	15	402	51	91	—	23	4	5	1	521	56
XIII. Elektrijaamad ning gaasi- ja veevarustus — Usines électriques, à gaz d'éclairage et distribution d'eau	7	488	38	45	—	132	52	32	7	697	97
1. Elektrijaamad — <i>Usines électriques</i>	5	325	38	28	—	111	48	13	4	477	85
2. Gaasi- ja veevarustus — <i>Usines à gaz d'éclairage et distribution d'eau</i>	2	163	—	17	—	21	4	19	3	220	12
XIV. Puhastustööstus — Industrie du nettoyage	3	4	71	—	—	1	1	1	—	6	72
Kokku — Total	277	15 485	10 531	1 663	31	1 125	563	699	177	18 372	11 362

1. jaanuariks 1935 a. (ettevõtete rühmade ja alarühmade järgi).

au. I. I 1935 (d'après les groupes et sous-groupes).

Sellast ettevõtteid 20-49 töötajaga
Dont les entreprises ayant 20-49 travailleurs

Keskõhstus 5-19 töötajaga ettevõtteid
Entreprises moyennes (de 5-19 travailleurs)

Ettevõtte arv N. des entreprises	Sellast ettevõtteid 20-49 töötajaga Dont les entreprises ayant 20-49 travailleurs								Keskõhstus 5-19 töötajaga ettevõtteid Entreprises moyennes (de 5-19 travailleurs)													
	Töölised Ouvriers		Tehniline personal - Personal net technique		Ametnikud Employés		Teenijad Service		Kokku Total	Ettevõtte arv N. des entreprises	Töölised Ouvriers		Tehniline personal - Personal net technique		Ametnikud Employés		Teenijad Service		Kokku Total			
	M.	N.	M.	N.	M.	N.	M.	N.			M.	N.	M.	N.	M.	N.	M.	N.		M.	N.	
13	18	14	15	10	17	18	10	20	31	23	28	24	26	26	27	28	29	30	31	22	28	36
2	48	5	3	—	1	—	—	1	52	6	1	15	—	—	—	—	—	—	—	15	—	—
1	1	—	—	—	—	—	—	—	1	—	—	—	—	—	—	—	—	—	—	—	—	—
1	47	5	2	—	1	—	—	1	51	0	1	15	—	—	—	—	—	—	—	15	—	—
9	116	30	4	—	14	7	9	1	143	38	25	149	58	6	—	6	2	5	4	168	64	—
19	33	4	2	—	7	2	9	1	51	7	5	38	—	—	2	1	1	1	36	2	—	—
8	66	20	2	—	7	4	—	—	75	30	14	76	45	—	4	1	3	3	88	40	—	—
1	17	—	—	—	—	—	—	—	17	—	6	40	18	—	—	—	—	—	44	13	—	—
23	667	105	20	—	18	12	6	—	711	117	78	544	92	19	—	17	3	9	3	589	98	—
8	201	12	5	—	8	2	—	—	276	14	10	91	—	—	—	—	—	—	91	—	—	—
1	23	3	—	—	2	—	—	—	25	3	4	27	—	—	—	—	—	—	15	—	—	—
5	151	2	4	—	1	2	1	—	157	4	23	100	11	5	—	0	—	—	2	171	13	—
19	68	17	—	—	2	—	—	—	70	17	13	96	8	1	—	—	—	—	97	8	—	—
4	104	71	11	—	5	8	3	—	183	79	22	145	35	0	—	—	—	—	180	39	—	—
4	85	85	14	—	14	5	5	4	118	96	27	133	91	29	—	32	11	14	3	208	105	—
2	4	25	5	2	0	5	1	3	16	35	7	21	29	8	—	7	2	2	3	38	34	—
5	81	60	0	—	8	4	1	—	102	61	20	112	62	21	—	25	9	12	—	170	71	—
7	137	52	10	1	9	1	8	—	164	54	23	159	48	5	—	7	5	5	—	176	55	—
7	137	52	10	1	9	1	8	—	164	54	17	118	22	4	—	7	5	5	—	134	27	—
18	144	408	12	1	16	19	11	1	183	429	41	281	120	13	1	5	30	7	—	42	28	—
3	41	25	2	—	5	3	—	—	48	28	26	228	86	7	1	2	16	0	—	243	53	—
2	9	94	1	—	2	2	3	—	16	06	1	2	3	1	—	1	1	—	—	3	4	—
4	17	95	4	1	2	4	1	—	23	101	3	5	22	1	—	1	2	1	—	8	24	—
6	65	104	3	—	2	7	0	—	76	111	8	30	17	1	—	2	7	—	—	39	24	—
4	12	90	2	—	5	3	2	—	21	93	3	10	42	3	—	4	4	—	—	13	46	—
26	351	84	26	—	32	15	22	1	441	160	71	455	52	10	—	13	2	5	3	513	57	—
18	187	49	30	—	24	12	21	1	262	62	30	213	20	0	—	8	—	5	—	232	20	—
4	120	10	2	—	4	3	—	—	135	19	27	193	4	3	—	1	—	—	—	196	7	—
3	35	10	4	—	4	—	1	—	44	19	14	79	23	1	—	5	1	1	—	85	30	—
5	55	59	2	—	5	—	4	—	71	61	12	50	75	7	1	—	—	—	—	58	77	—
1	21	0	0	—	—	—	—	—	23	6	3	34	—	3	—	—	—	—	—	37	—	—
4	34	53	5	—	5	2	4	—	48	56	6	16	75	4	1	—	—	—	—	21	77	—
8	102	59	4	—	4	2	1	—	111	61	54	251	142	8	—	10	16	2	1	361	159	—
19	265	159	31	3	46	26	40	7	332	195	271	1 244	333	176	4	42	39	46	35	1 563	416	—
1	30	0	4	—	—	—	—	—	34	0	13	98	11	2	—	1	5	1	—	109	12	—
1	9	1	—	—	2	2	—	—	11	4	25	153	25	4	—	7	4	5	5	169	34	—
4	23	103	3	2	4	2	4	—	34	107	12	47	60	2	—	—	1	2	—	51	61	—
—	—	—	—	—	—	—	—	—	—	—	10	28	16	—	—	2	—	5	2	35	18	—
4	41	22	5	—	17	13	17	4	80	39	6	42	8	2	—	10	1	5	3	59	13	—
1	18	5	3	—	5	2	4	—	30	7	—	103	450	125	85	9	65	20	14	614	165	—
3	74	2	7	—	0	4	—	—	91	2	8	30	6	1	—	2	—	—	—	93	8	—
2	29	3	4	—	4	9	6	—	43	0	78	336	22	68	—	26	6	6	5	430	33	—
2	31	7	4	—	5	4	4	1	44	12	6	4	33	10	—	8	2	4	1	26	41	—
1	10	7	1	—	8	1	1	—	15	9	2	10	8	—	—	1	—	—	—	4	9	—
—	—	—	—	—	—	—	—	—	—	—	3	11	18	1	—	1	1	—	—	18	19	—
9	54	77	8	2	10	9	4	1	76	89	1	2	—	—	—	—	—	—	—	3	2	—
2	4	53	1	—	1	3	1	—	7	58	32	32	268	6	—	3	2	—	1	266	404	—
5	32	6	6	—	7	6	3	1	48	17	17	106	33	1	—	2	—	—	—	109	35	—
2	13	1	—	—	—	—	—	—	—	—	4	12	39	—	—	—	—	—	—	12	39	—
11	183	18	—	—	2	—	—	—	21	18	10	42	55	—	—	2	—	—	—	44	57	—
5	69	4	1	—	9	—	6	—	226	5	15	123	5	5	1	—	—	—	—	140	10	—
5	114	1	27	—	9	—	5	—	71	4	13	120	8	—	—	5	3	—	—	129	10	—
3	95	1	6	—	4	1	3	—	108	4	6	37	—	—	—	1	—	—	—	47	2	—
2	61	1	3	—	1	1	1	—	66	2	5	38	—	—	—	1	—	—	—	41	2	—
1	34	—	—	—	3	1	2	1	42	2	1	4	—	—	—	—	—	—	—	3	—	—
2	4	71	—	—	1	1	—	—	6	72	22	37	112	—	—	—	—	—	—	49	124	—
150	2 306	1 260	183	9	183	100	120	18	2 732	1 327	706	3 795	1 528	294	12	236	128	95	54	4 339	1 722	—

Tab. 29. a) Tööturg märtsis 1935 a. — *Marché du travail en mars 1935.*

	A. Töötute arv — <i>Nombre des chômeurs</i>									B. Töövõtjate arv — <i>Nombre des chercheurs du travail</i>				Väike (A+B) Gr. total (A+B)
	Mehed — <i>Hommes</i>			Naised — <i>Femmes</i>			Kokku — <i>Total</i>			Mehed <i>Hommes</i>	Naised <i>Femmes</i>	Kokku <i>Total</i>		
	I liik	II liik	Kokku	I kategoorie	II kategoorie	Total	I liik	II liik	Kokku					
Jäi üle eelmisest kuust — <i>Restés de mois précédent</i>	354	180	540	719	584	1303	1073	770	1843	1435	443	1878	3721	
Registreeriti I. korda aastas — <i>Enregistrés (I fois au cours de l'année)</i>	87	50	146	43	49	92	130	108	238	549	222	771	1009	
Tulnud tagasi töölt — <i>Représ du travail journal</i>	400	113	573	881	235	1110	1341	348	1689	498	124	622	2311	
Väljalangenud registreeriti uuesti — <i>Rayés enreg. de nouveau</i>	65	33	98	60	87	156	134	120	254	137	54	191	445	
Kokku — Total	966	391	1357	1712	955	2667	2678	1346	4024	2619	843	3462	7486	
Paigutati tööle (I korda aastas) — <i>Placés (I fois)</i>	141	55	196	49	62	111	190	117	307	316	114	430	737	
Paigutati tööle teist või enam korda aastas — <i>Placés (II et plus fois)</i>	355	47	402	711	116	827	1066	103	1229	354	77	431	1660	
Langes välja — <i>Rayés de listes</i>	220	143	363	231	370	607	451	519	970	817	181	998	1908	
Kokku — Total	716	245	961	991	554	1545	1707	799	2506	1487	372	1859	4365	
Registreeritud 31. III 1935 — <i>Enregistrés au 31. III 1935</i>	250	149	399	721	401	1122	971	547	1518	1182	471	1603	3121	
Sellest — <i>Dont d'après les bourses:</i>														
Tallinna linna töötajad	23	35	58	116	118	233	138	153	291	568	184	702	908	
Nõmme	10	12	31	43	74	117	62	80	148	17	12	29	177	
Tartu	64	3	67	72	47	119	130	50	180	207	219	516	702	
Narva	43	40	82	31	29	60	74	78	152	89	9	98	250	
Rakvere	2	—	1	37	—	37	38	—	38	82	10	92	130	
Pärnu	1	5	7	167	27	194	169	32	201	17	30	47	243	
Paide	1	3	4	1	4	5	2	7	9	2	—	2	11	
Türi	2	3	5	6	14	20	8	17	25	—	—	—	25	
Tapa	0	4	10	6	2	8	12	6	18	10	—	10	28	
Viljandi	16	1	17	55	7	62	71	8	79	9	1	10	89	
Põltsamaa	—	—	—	—	—	—	—	—	—	—	—	—	—	
Valga	28	3	30	93	6	99	121	8	129	35	54	89	215	
Tõrva	1	—	1	—	—	—	1	—	1	1	—	1	2	
Võru	8	0	17	37	10	53	45	25	70	1	2	3	75	
Petsari	31	16	47	18	13	31	49	29	78	4	—	4	82	
Haapsalu	3	—	3	7	2	9	10	2	12	—	—	—	12	
Kuressaare	2	4	6	33	42	75	35	46	81	—	—	—	81	

b) Tööle paigutatud ja nimekirjast kustutatud töötud märtsis 1935 a. — *Chômeurs placés et rayés en mars de 1935.*

	Tööle paigutatud — <i>Placés pour l'occupation aux</i>								Kokku tööle paigutatama — <i>Non placés</i>					
	oratoodele travaux privés		avalikele töödele travaux publics		hädasabi töödele — <i>trav. organisés p. assist.</i>		Kokku Total		Nimekirjast kustutat. — <i>Rayés de listes</i>		Töötud Chômeurs		Töövõtjad Chercheurs du travail	
	M.	N.	H.	F.	M.	N.	M.	N.	M.	N.	M.	N.	M.	N.
1. Põllu- ja aiastõelised — <i>Ouvriers agric. et hortie.</i>	3	5	1	—	7	2	11	7	13	5	19	7	103	38
5. Metallitõelised — <i>Ouvriers en métaux</i>	—	—	7	—	5	—	12	—	11	—	16	—	48	—
9. Ehitustõelised — <i>Ouvriers dans construction</i>	3	—	46	—	49	—	98	—	55	—	66	—	153	—
11. Puitõelised — <i>Ouvriers dans l'ind. du bois</i>	2	—	7	—	17	—	26	—	7	—	9	—	7	—
20. Kantselei- ja kontoriametnikud — <i>Empl. de bureau</i>	1	2	7	—	3	12	16	14	25	41	20	95	57	19
24. Majateenijad — <i>Service domestique</i>	—	5	1	—	11	—	17	—	8	—	15	—	1	50
25. Lihttõelised — <i>Journaliers</i>	28	48	165	87	193	499	380	634	215	504	33	825	613	295
26. Muud tõelised — <i>Autres ouvriers</i>	1	23	16	14	32	220	49	260	37	49	177	180	160	09
Kokku — Total	38	83	249	102	311	753	598	938	363	607	396	1122	1132	471
Vebruar — <i>Février 1935</i>	54	62	317	324	367	1203	738	1539	246	300	540	1308	1435	443

c) Vabade kohtade arv märtsis 1935 a. — *Offres du travail en mars 1935.*

	Vabu kohti 1. III 1935 — <i>Places vacantes au 1. III</i>		Tööpakkumiste arv N. des offres		Tööpakkumisi võetud tagasi — <i>Offres retirées</i>		Rahuldatud tööjõu nõudmistele — <i>Offres satisfaites</i>				Vabu kohti 1. IV 1935 — <i>Places vac. au 1. IV 1935</i>	
	M.	N.	H.	F.	M.	N.	Töövõtjatega Chercheurs du trav.		Töötutega Chômeurs		M.	N.
	M.	N.	H.	F.	M.	N.	M.	N.	M.	N.	M.	N.
1. Põllumajandus ja aiandus — <i>Agricult. et horticulture</i>	72	34	131	237	57	17	80	121	35	69	81	114
2. Metsandus — <i>Exploitation des forêts</i>	551	—	73	—	401	—	51	—	9	—	73	—
10. Puitõstus — <i>Industrie du bois</i>	—	—	0	—	1	—	5	—	—	—	—	—
16. Ehitusettevõtte — <i>Constructions</i>	50	2	131	23	21	—	95	—	57	25	8	—
19. Kauband. iseloomuga ettev. — <i>Commerces</i>	—	—	26	52	—	—	25	—	1	23	—	—
20. Transport ja side — <i>Transport et comm.</i>	—	—	27	4	—	—	19	—	8	—	—	—
24. Maja- ja isikuteenistus — <i>Service domest.</i>	1	—	22	54	—	—	22	—	1	19	—	3
26. Riiki, asutised, mis ei kuulu eelm. tööhä. — <i>Instit. d'Etat (autre les cat. mention.)</i>	25	—	308	28	10	—	180	3	142	25	1	—
26. Omavalits. asutised — <i>Service municip.</i>	32	—	187	289	—	—	90	3	129	285	—	—
27. Muud — <i>Autres industries</i>	123	—	328	498	85	1	103	9	216	488	47	—
Kokku — Total	854	36	1239	1235	665	25	670	191	598	939	160	117

PRINCIPAUX ARTICLES PUBLIÉS DANS LE RECUEIL MENSUEL.

MÉTODOLOGIE.

La vie économique de l'Estonie en 1930	Nr. 112(3),	page 133—147
Recensement agricole de 1929	" 88(3),	" 133—141
Convention concernant l'unification des méthodes des statistiques économiques	" 87(2),	" 69—80
Influences internationales sur l'organisation des statistiques nationales	" 76(3),	" 161—170
Développement des statistiques en Estonie	" 75(2),	" 65—72
Relation de la population aux travaux statistiques en Estonie	" 75(2),	" 72—81
La IV conférence estono-lettonne des statisticiens	" 94(9),	" 481—485

DONNÉES INTERNATIONALES.

Production et commerce du monde dans le seigle et froment	Nr. 100(3),	page 169—175
Commerce extérieur des pays Baltes de 1924—29	" 99(2),	" 57—69
Quelques comparaisons entre les États Baltes de 1920—26	" 72(11),	" 629—633

POPULATION.

Natalité, mortalité, mariages et nombre de la population en 1934	Nr. 160(3),	page 158
Mouvement de la population traversant la frontière en 1934	" 160(3),	" 154—157
Naissances, décès, mariages et mouvement de la population en 1933	" 157(12),	" 609—633
Résultats du II recensement de la population de l'Estonie	" 156(11),	" 557—568
Taille, poids et les mesures de la tête et du thorax des étudiants de l'Université de Tartu	Nr. 152(7)—153(8),	" 357—363
Emigration en 1933	Nr. 150(5),	" 248—251
Changement de la sujétion de 1920—29	" 110(1),	" 1—4
Population des exploitations agricoles en 1929	Nr. 104(7)—105(8),	" 421—428
Nombre des estoniens en Russie (U.R.S.S.)	Nr. 101(4),	" 193—197
Population des villes et bourgs en 1932	" 135(2),	" 110—113
Taille, poids et dynamométrie des conscrits en 1930	" 142(9),	" 429—435

INSTRUCTION PUBLIQUE.

Écoles de continuation en 1933/34	Nr. 159(2),	page 91—98
Bibliothèques populaires en 1933/34	" 159(2),	" 81—84
Écoles primaires et secondaires en 1933/34	" 157(12),	" 624—656
Marché du livre et la presse périodique	" 156(11),	" 573—581
Bibliothèques scolaires	" 145(12),	" 628—624
Internats des écoles primaires à la campagne	" 143(10),	" 523—528
Établissements scolaires pendant l'année scolaire de 1930/31	" 134(1),	" 15—26
Localité d'enseignement des écoles primaires et secondaires et conditions sanitaires en 1930/31	" 126(5),	" 286—303
Écoles normales d'instituteurs (séminaires) de 1923—27	" 78(5),	" 298—302
Bâtiments et terrain des écoles primaires et secondaires en 1930/31	" 127(6),	" 356—368
Jardins d'enfants de 1930/31	" 124(3),	" 148—155
Université de Tartu en 1932	" 127(4),	" 198—200
L'école technique supérieure à Tallinn de 1926—28	" 89(4),	" 240—242
Sociétés de culture intellectuelle	" 137(4),	" 189—193

TRAVAIL ET SALAIRES.

Chômage en hiver 1933/34	Nr. 158(1),	page 1—14
Accidents du travail de 1932—33	Nr. 152(7)—153(8),	" 372—379
Travaux publics de 1932/33—1933/34	152(7)—153(8),	" 363—368
Gains dans l'industrie en 1933	Nr. 151(6),	" 288—305
Inspection du travail en 1933	" 150(5),	" 251—261
Grèves dans l'industrie en 1933	" 150(5),	" 246—247
Conditions du travail dans l'industrie en I semestre de 1933	" 144(11),	" 582—587
Chômage à la campagne en hiver de 1931/32	Nr. 128(7)—129(8),	" 335—396
Assurance-maladie en 1931	Nr. 133(12),	" 713—724
Activité industrielle en 1931	" 124(3),	" 169—160
Nombre des salariés et l'emploi de la main-d'œuvre	" 114(5),	" 257—265
Chômage dans les villes en 1931/32	Nr. 128(7)—129(8),	" 396—412
Jeunes chômeurs	Nr. 128(7)—129(8),	" 412—414
Durée du travail dans l'industrie en 1932	Nr. 130(6),	" 314—321
Salaires des ouvriers agricoles	" 114(5),	" 312—316
Conditions du travail et salaires des marins de 1932/33	Nr. 140(7)—141(8),	" 362—364
Femmes, mineurs et vieillards dans la grande industrie	Nr. 114(5),	" 322—327

HYGIÈNE PUBLIQUE.

Causes de décès en 1933	Nr. 160(3),	page 130—139
Activité des pharmacies en 1929—33	" 159(2),	" 64—66
État hygiénique des écoliers en 1930/31—1932/33	" 156(11),	" 568—572
Suges-fesses de 1931—34	" 151(6),	" 324—325
Maladies vénériennes de 1928—32	" 147(2),	" 85—90
Maladies et morbidité des membres des caisses-maladie	Nr. 140(7)—141(8),	" 371—380
Tuberculose en 1930 et 1931	Nr. 127(6),	" 338—342
Mortalité des nourissons en 1931	" 136(3),	" 156—159
Maladies contagieuses en 1932	" 137(4),	" 209—211
Médecins en Estonie en 1932	" 131(10),	" 585—586
État sanitaire de l'armée en 1931	" 131(10),	" 587—602

ASSISTANCE.

Assistance publique et protection de l'enfance en 1929/30	Nr. 123(2),	page 104—112
---	-------------	--------------

CRIMINALITÉ ET SINISTRES.

Accidents des voitures à moteur et infractions aux règlements de route en 1933	Nr. 154(9),	page 473—474
Accidents de 1930—33	Nr. 152(7)—153(8),	" 392—397
Délits et infractions aux lois et règlements en 1933	Nr. 152(7)—153(8),	" 387—391
Suicides en 1933	Nr. 152(7)—153(8),	" 380—382
Incendies en 1933	Nr. 140(5),	" 235—240
Justice criminelle et civile	" 126(5),	" 261—271
Prisonniers de 1930—32	" 130(9),	" 532—534

INDUSTRIE.

Importance relative des entreprises moyennes et petites et de l'artisanat dans l'industrie	Nr. 144(11),	page 580—581
Industrie moyenne en 1928	" 101(4),	" 218—220
Production et main-d'œuvre dans les grandes entreprises industrielles en 1932	" 146(1),	" 24—40
Consommation des combustibles dans l'industrie en 1928	Nr. 104(7)—105(8),	" 411—414
Machines motrices et emploi de la force mécanique dans les grandes entreprises industrielles en 1928	Nr. 108(11),	" 605—608
Localisation des entreprises industrielles d'après des villes, bourgs et campagne en 1930	" 130(9),	" 524—531

COMMERCE EXTÉRIEUR.

Droits de douane et commerce extérieur d'après le tarif douanier en 1933	Nr. 153(1),	page 25—37
Influence des traités commerciaux dans l'importation de l'Estonie	" 116(6),	" 303—404
Exportation des produits industriels en 1927 et 1928	" 95(10),	" 554—557
Commerce extérieur des produits agricoles et industriels de 1924—28	" 94(9),	" 495—497

PRIX.

Coût de la vie en villes 1922—29	Nr. 90(6),	page 285—289
Prix forains du détail en 1928	" 89(4),	" 329—331
Nombre indices des prix de gros et du coût de la vie de 1913—28	" 77(4),	" 261—269
Coût comparé des diverses denrées alimentaires d'après leur valeur nutritive 1922—27	" 68(7),	" 389—392
Nombre-indices pondérés des prix des produits agricoles	" 65(4),	" 219—220

TRANSPORTS ET COMMUNICATIONS.

Transports aériens de 1930—33	Nr. 156(11),	page 586—591
Lignes d'autobus de 1931/32—1933/34	" 150(11),	" 581—585
Postes, télégraphes, téléphones et radio pendant l'année budgétaire de 1933/34	" 155(10),	" 504—540
Exercice des chemins de fer en 1933/34	" 154(9),	" 420—472
Acaries enregistrées dans les eaux estoniennes en 1933	Nr. 152(7)—153(8),	" 352
Marine marchande le 1. I 1934	Nr. 152(7)—153(8),	" 361—356
Navigabilité et transports maritimes en 1933	Nr. 151(6),	" 305—323
Voies navigables intérieures en 1933	" 150(5),	" 241—245
Véhicules à moteur le 1. I 1934	" 150(5),	" 229—231
Traffic des marchandises par chemins de fer en 1929/30	" 110(1),	" 31—48

ASSURANCES.

Sociétés d'assurance en 1933	Nr. 160(3),	page 140—153
Pensions le 1. I 1933	" 137(4),	" 214—219
Assurance-maladie en 1927 et 1928	" 95(10),	" 567—574

CRÉDIT ET CAPITAL.

Recettes et dépenses des banques privées et des banques coopératives en 1932—33	Nr. 158(1),	page 37—42
Lombards en 1933	Nr. 152(7)—153(8),	" 368—371
Crédits accordés aux exploitants nouvellem. fondés de 1921—28	Nr. 94(9),	" 524—525
Banque nationale de crédit à long terme 1928	" 89(4),	" 243

FINANCES.

Recettes et dépenses des communes rurales en 1932/33	Nr. 159(2),	page 67—80
Recettes et dépenses des villes et bourgs en 1932/33	155(10),	493—503
Recettes et dépenses des administrations d'arrondissement en 1932/33	Nr. 152(7)—153(8),	341—350
Balances de paiements en 1933	Nr. 151(6),	281—288
Charge des impôts en 1930/31 et encaissement des impôts pour l'État de 1929/30—32/33	139(6),	306—310
Impôt sur patentes commerciales de 1929—30	130(9),	500—510
Impôt sur le revenu en 1930	113(4),	215—224
Impôts des entreprises anonymes et coopératives de 1927—29	113(4),	225—235

COOPÉRATION.

Sociétés de consommation en 1926	Nr. 73(12),	page 725—727
----------------------------------	-------------	--------------

AGRICOLE.

Pêche en 1934	Nr. 160(3),	page 117—125
Rentabilité de l'élevage de poules en 1934	159(2),	85—91
Forêts de l'État et l'économie forestière en 1933/34	159(2),	57—63

Rentabilité des exploitations agricoles en 1933/34	Nr. 158(1),	page 15—24
Bâtiments des exploitations agricoles	106(9),	460—478

POLITIQUE.

Pidécités concernant les changements dans la constitution de la république	Nr. 145(12),	page 605—617
--	--------------	--------------

VARIA.

La vie religieuse de 1930—34	Nr. 160(3),	page 126—130
Production et consommation des boissons alcooliques en 1933	Nr. 152(7)—153(8),	382—387
Tourisme de 1927—30	Nr. 112(3),	174—176
Statistique sportive de 1920—30	101(4),	321—235
Construction des maisons d'habitation dans les villes et bourgs de 1930—31	132(11),	666—669
Contrebande de 1922—30	122(1),	44—94
Stations balnéaires, estivales et de villégiature en 1932	139(6),	310—313
Fonctionnement du fonds de culture	124(3),	161—168
Prix de loyer à Tallinn de 1919—31	121(12),	709—716
Prix de loyer et coût de la vie	121(12),	717—720

LISTE DES ÉDITIONS DU BUREAU CENTRAL DE STATISTIQUE DE L'ESTONIE.

Type A. DÉMOGRAPHIE.

Volume I. Annuaire de la statistique d'instruction publique	Pages 258+186, 1924.	Kr. 6.—
II. Naissances, décès, mariages et mouvem. de la populat. 1921—1923	52+54, 1925.	3.—
III. Statistique de l'hygiène publique	132+30, 1925.	5.—
V. Population et l'hygiène publique	306, 1930.	8.—

STATISTIQUE ÉCONOMIQUE.

Volume I. Commerce extérieur en 1923	20+72, 1924.	2.—
II. Ports, marine marchande et navigation en 1924	102, 1925.	2.50
III. Chemins de fer, poste, télégraphe et téléphone en Estonie	64, 1925.	2.—
IV. Commerce extérieur en 1924	22+92, 1925.	3.—
V. Industrie en Estonie en 1924	80, 1926.	2.50
VI. Chemins de fer de l'État en 1924	38, 1926.	2.—
VII. Commerce extérieur en 1925	109, 1926.	3.25
VIII. Commerce extérieur en 1926	IV+104, 1927.	3.25
IX. Situation financière des sociétés anonymes et des sociétés coopér.	32+34, 1927.	2.—
X. Commerce extérieur en 1927	106, 1928.	3.25
XI. Commerce extérieur en 1928	120, 1929.	3.50
XII. Commerce extérieur en 1929	152, 1930.	5.—
XIII. Commerce extérieur en 1930	144, 1931.	5.—
XIV. Commerce extérieur en 1931	140, 1932.	4.—
XV. Commerce extérieur en 1932	124, 1933.	4.—
XVI. Commerce extérieur en 1933	124, 1934.	4.—
XVII. Commerce extérieur en 1934	120, 1935.	3.50

STATISTIQUE AGRICOLE.

Volume II. Annuaire de la statistique agricole II (1923)	Pages 132, 1924.	Kr. 2.25
III. Élevage du bétail en Estonie en 1924	17+105, 1925.	1.50
IV. Annuaire de la statistique agricole (1925)	3+201, 1926.	5.—
V. Annuaire de la statistique agricole (1926)	VIII+254, 1927.	5.—
VI. Annuaire de la statistique agricole (1927)	VIII+207, 1928.	2.75
VII. Annuaire de la statistique agricole (1928)	VIII+218, 1929.	2.75
VIII. Annuaire de la statistique agricole (1929)	VIII+264, 1930.	3.50
IX. Annuaire de la statistique agricole (1930)	VIII+239, 1931.	3.50
X. Annuaire de la statistique agricole (1931)	VIII+222, 1932.	3.50
XI. Annuaire de la statistique agricole (1932)	VIII+307, 1933.	3.—
XII. Annuaire de la statistique agricole (1933)	VIII+280, 1934.	3.50

Type B. 1. Résultats préliminaires du recensement de 1922

2. Les enfants infirmes en Estonie	Pages 154, 1923.	Kr. 3.75
3. Élections au Parlement en mai 1923	78, 1923.	3.—
4. Commerce extérieur de l'Estonie en 1921—1922	60+38, 1923.	2.50
5. Résultats du recensement de 1922		

Volume I. Répartit. démograph. de la popul. et conditions de logement	Pages 88, 1925.	Kr. 3.—
II. Répartit. démograph. de la popul. (tableaux)	8+188, 1924.	4.—
III. Répartition de la population par occupations	88+84, 1925.	3.—
IV. Arrond. Võru	24+52, 1924.	2.—
V. „ Järva	52+60, 1923.	3.—
VI. „ Harju et la ville de Tallinn	40+56, 1924.	3.—
VII. „ a) Lääne	20+56, 1924.	2.—
„ b) Saare	20+56, 1924.	2.—
VIII. „ Pärnu	40+34, 1924.	3.50
IX. „ Viljandi	36+84, 1924.	3.50
X. „ Tartu et Valga	40+92, 1924.	3.—
XI. „ Võru et Põlva	30+48, 1927.	3.—

6. Dépouillement des données du recensement de 1922 et le contenu des tableaux de résultats définitifs	Pages 43, 1923.	Kr. 1.—
7. Les exploitations agricoles nouvellement fondées de 1919—23	46+60, 1924.	3.50
8. Résultats du recensement agricole de 1925	4+219, 1926.	3.75
9. Album statistique, vol. I. Territoire et populat. (33 dia- et cartogram. en couleurs)	1925.	6.—
Album statistique, vol. II. Économie (34 dia- et cartogram. en coul.)	1925.	6.—
Album statistique, vol. III. Agriculture	112, 1923.	7.50
10. Élections au III. Parlement	48, 1927.	1.75
12. Élections au IV. Parlement	62, 1929.	1.75
13. Résultats du recensement agricole de 1929, v. I	XI+235, 1930.	7.50
14. Résultats du recensement agricole de 1929, v. II	IV+90+44, 1932.	3.—
15. Estonie de 1920—1930 (Résumé rétrospectif)	XV+405, 1931.	7.—
16. Élections au V. Parlement	52, 1933.	1.50
17. Données du Recensement de I. III 1934		

Vol. I. Population des communes rurales	IV+104, 1934.	Kr. 3.—
Vol. II.		Sous-presses.

Type G. RECUEIL MENSUEL	1926 Nr. 46—61	Prix total Kr. 15.—	1931 Nr. 110—121	Prix total Kr. 15.—	
1929 Nr. 1—11	Prix total Kr. 10.—	1927 „ 62—73	„ „ 15.—	1932 „ 122—133	„ „ 15.—
1923 „ 12—21	„ „ 15.—	1928 „ 74—85	„ „ 15.—	1933 „ 134—145	„ „ 15.—
1924 „ 22—33	„ „ 15.—	1929 „ 86—97	„ „ 15.—	1935 „ à partir du Nr. 153 à Kr. 1.50.	
1925 „ 34—45	„ „ 15.—	1930 „ 98—109	„ „ 15.—		