

EESTI STATISTIKA

KUUKIRI

RECUEIL MENSUEL

DU

*BUREAU CENTRAL STATISTIQUE
DE L'ESTONIE*

1924

NOVEMBER

SISUKS MUU SEAS:

Väliskaubandus septembris.

Külgehakkavad haigused oktoobris.

Loomataudid ja -haigused kolmveerand aasta jooksul.

Talivilja külvitingimused ning oraste seisukord 1 novembriks.

LISANA:

J. Janusson. Põllutöölise palgaolud ja tööturu seisukord
1923 ja 1924 a.

Nr. 32 (11)

TALLINN

Nr. 32 (11)

SISUKORD — TABLE DES MATIÈRES.

	Lhk.	Page
Eessõna	1	<i>Préface</i> 1
Diagrammid tähtsamate Eesti majandus- elu ilmutuste üle	2	<i>Diagrammes concernant la vie écono- mique de l'Estonie</i> 2
Tähtsamad Eesti majandus- ja ühiskondlise elu ilmutused 1923—1924 a. septembrini	4	<i>Données principales concernant la vie économique et sociale de l'Estonie en 1923—1924. (jusq. septembre)</i> 4
1. Sissevedu septembris	8	1. <i>Importation en septembre</i> 8
2. Väljavedu septembris	10	2. <i>Exportation en septembre</i> 10
3. Sisse- ja väljavedu septembris (üksik. ained) 12		3. <i>Importation et exportation en septembre (par articles)</i> 12
4. Välikaubandus septembris (tolliametite jä- rele)	24	4. <i>Commerce extérieur en septembre (par les bureaux de douane)</i> 24
5. Riigi sissetulekud augustis	25	5. <i>Recettes de l'État en août</i> 25
6. Vabariigi piiridest ülesõitnute arv oktoobris 25		6. <i>Nombre des personnes passées les confins de la République en octobre</i> 25
7. Pankade äriseis 1 septembril	26	7. <i>Établissements financiers, situation au 1 septembre</i> 26
8. Tallinna sadama tegevus septembris	30	8. <i>Mouvement du port de Tallinn en sep- tembre</i> 30
9. Valuutahinnad oktoobris	32	9. <i>Cours du change à Tallinn en octobre</i> 32
10. Turuhinnad oktoobris	34	10. <i>Prix de détail en octobre</i> 34
11. Turuhindade indeks (oktoobris)	38	11. <i>Nombres-indices des prix de détail à Tal- linn</i> 38
12. Laadahinnad septembris	39	12. <i>Prix forains en septembre</i> 39
13. Tööstuse tegevus septembris	40	13. <i>Activité des bourses du travail en septembre</i> 40
14. Seesama tööstusharude järele	42	14. <i>Le même, par les branches d'industrie</i> 42
Töö- ja palgatingimused suurtööstuses maist—septembrini	43	<i>Aperçu des conditions du travail des entreprises principales mai—septembre</i> 43
15. Suurtööstuse ettevõtete isiklik koosseis septembris	44	15. <i>Mouvement des ouvriers, employés et de service des entreprises ayant plus de 20 ouvriers en septembre</i> 44
16. Tööpäevade ja töötundide arv suurtöös- tuse ettevõtetes septembris	46	16. <i>Nombre des jours et des heures du tra- vail en septembre</i> 46
17. Teenitud palk rahas septembris	48	17. <i>Salaires en septembre</i> 48
18. Külgehakkavad haigused oktoobris	52	18. <i>Maladies contagieuses en octobre</i> 52
19. Elanikkude arvu liikumine linnades sep- tembris	53	19. <i>Mouvement de la population dans les villes en septembre</i> 53
20. Tapamajades tapetud loomade arv sep- tembris	54	20. <i>Animaux abattus aux abattoirs en septembre</i> 54
21. Tapamajadesse järelevalvusele toodud loo- made arv septembris	54	21. <i>Animaux présentés aux abattoirs pour l'examen sanitaire en septembre</i> 54
22. Loomataudid Eestis septembris	55	22. <i>Épizooties en septembre</i> 55
23. Mittehakkavad loomahaigused juulis, aug- ustis, septembris ja kolmveerand aasta jooksul	56	23. <i>Maladies non contagieuses en juillet, août, septembre et pendant les neuf mois de 1924.</i> 56
24. Loomataudid kolmveerand aasta jooksul . 58		24. <i>Épizooties pendant les neuf mois de 1924.</i> 58
Loomataudid kolmveerand aasta jooksul (ülevaade)	58	<i>Épizooties pendant les neuf mois de 1924. (aperçu)</i> 58
25. Transiit juulis, augustis, septembris ja kolmveerand aasta jooksul	59	25. <i>Transit en juillet, août, septembre et pendant les neuf mois de 1924.</i> 59
Talvilja külviingimused ning oraste sei- sukord 1 novembriks	60	<i>Conditions des semailles d'automne et état des pousses du blé d'automne au 1 no- vembre</i> 60

LISA — APPENDICE.

	Lhk.	Page
Põllutöölise palgaolud ja tööturu seis- ukord 1923 ja 1924 a.—J. JANUSSON 1—24		<i>Salaires dans l'agriculture et marché du travail des ouvriers agricoles en 1923 et 1924.</i> J. JANUSSON 1—24

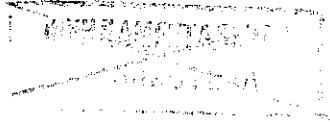

Tallinn, 15 novembril 1924.

Käesolevas numbris on täiendusks vastavatele kuu ülevaadetele loodud kokkuvõtted hakkavate ja mitte hakkavate loomahaiguste ja transiidi üle kolmveerandaasta jooksul.

Lisana on loodud põllumajanduse stat. osakonna ametniku hr. J. Janusson'i poolt kokkuseatud ülevaade „Põllutööliste palgaolud ja tööturu seisukord 1923—1924 a., mis seda küsimust osakonna poolt kogutud materjali alusel valgustada püüab.

Red.

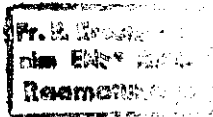

1921

1922

1923

1924

Jan. Fév. Mars Avr. Mai Juin Juil. Août. Sept. Oct. Nov. Déc. Jan. Fév. Mars Avr. Mai Juin Juil. Août. Sept. Oct. Nov. Déc. Jan. Fév. Mars Avr. Mai Juin Juil. Août. Sept. Oct. Nov. Déc. Jan. Fév. Mars Avr. Mai Juin Juil. Août. Sept. Oct. Nov. Déc.

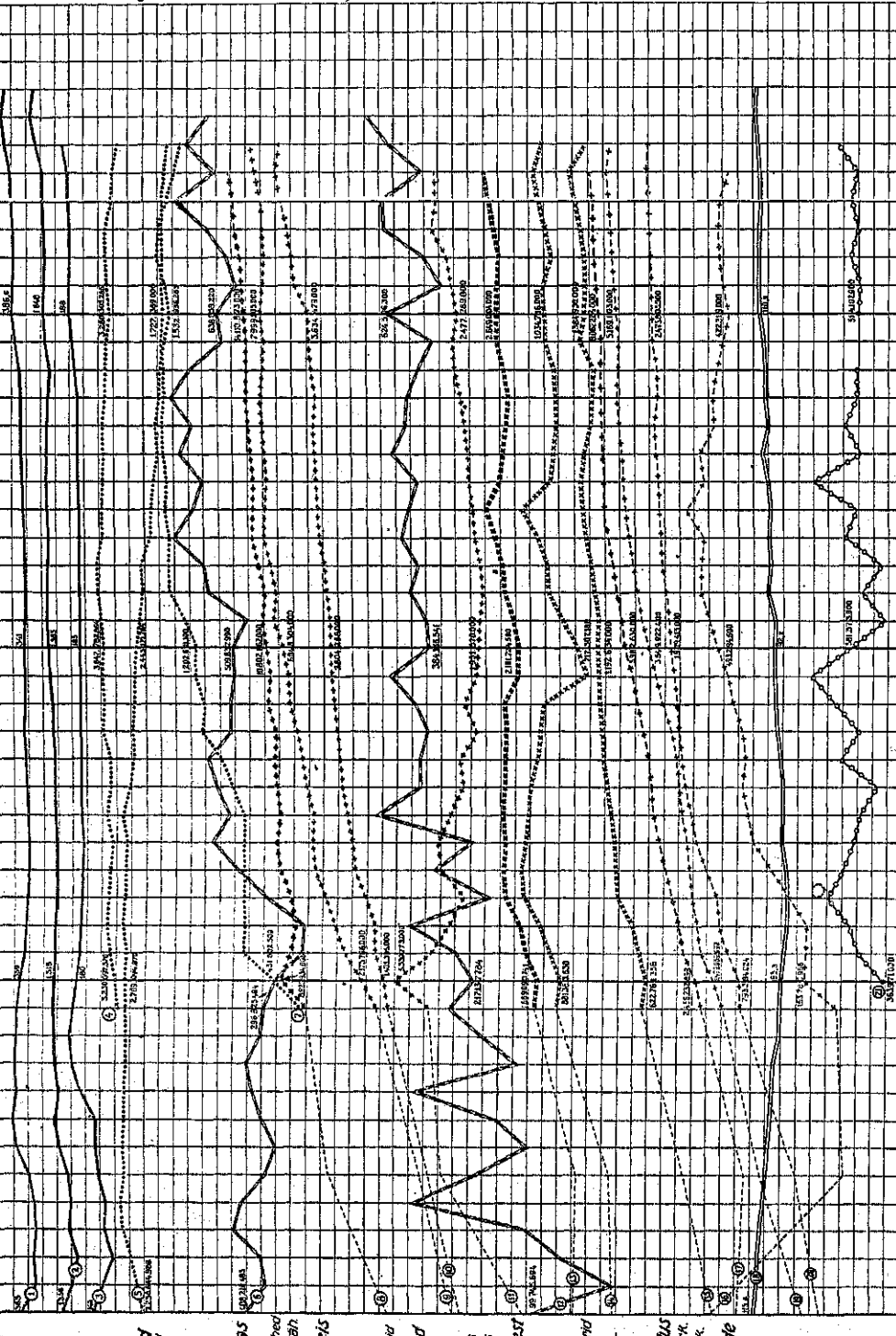

Rahakursid
Teijinnas dõrset

1. Dollar
2. Eesti määrl
3. Rootsi rubla

Raha liikumised
Üldine

4. Üldine
5. Eesti pangad
6. Eesti pankade rah.

Pankade äriselts

8. Rootsi
9. Eesti pank
10. Eripankade
11. Rootsi kontorid

Mõltsumised
Pankade

13. Rootsi
14. Eesti pangad
15. Eripankade

Laenuid pankade-st

17. Rootsi
18. Eesti pank
19. Eripankade
20. Rootsi kontorid

Riigi sisse-tulekud

21. Riigi sisse-tulekud

Veilskrautõendused

6. Sisseveetud määrl
7. Väljaveetud määrl
8. Turuhindade
9. Üldindeks

Cours du change
à l'étranger

1. dollar
2. couronnes
3. rouble d'or

Circulation fiduciaire

4. total
5. billets du Trésor
6. billets de la Banque d'Estonie

Situation des banques

7. total
8. Banque d'Estonie
9. banques privées
10. autres banques
11. autres banques

Dépôts

12. total
13. Banque d'Estonie
14. banques privées
15. autres banques

Prêts

16. total
17. Banque d'Estonie
18. banques privées
19. autres banques

Recettes de l'Etat

20. total
21. Recettes de l'Etat

Commerce extérieur

22. importation en määrl
23. exportation en määrl

Indice général des prix de détail

Jan. Fév. Mars Avr. Mai Juin Juil. Août. Sept. Oct. Nov. Déc. Jan. Fév. Mars Avr. Mai Juin Juil. Août. Sept. Oct. Nov. Déc. Jan. Fév. Mars Avr. Mai Juin Juil. Août. Sept. Oct. Nov. Déc.

1921

1922

1923

1924

1921 1922 1923 1924

Jan. Febr. Mär. Apr. Mai. Juni. Juli. Aug. Sept. Okt. Nov. Dez. Jan. Febr. Mär. Apr. Mai. Juni. Juli. Aug. Sept. Okt. Nov. Dez. Jan. Febr. Mär. Apr. Mai. Juni. Juli. Aug. Sept. Okt. Nov. Dez. Jan. Febr. Mär. Apr. Mai. Juni. Juli. Aug. Sept. Okt. Nov. Dez. Jan. Febr. Mär. Apr. Mai. Juni. Juli. Aug. Sept. Okt. Nov. Dez.

Indice Général
des prix de détail

Indice Général
des prix de détail

Indice Général
des prix de détail

Industrie
(entrepr. ayant plus
de 20 ouvriers)

Navigation

Chemins de fer d'Etat

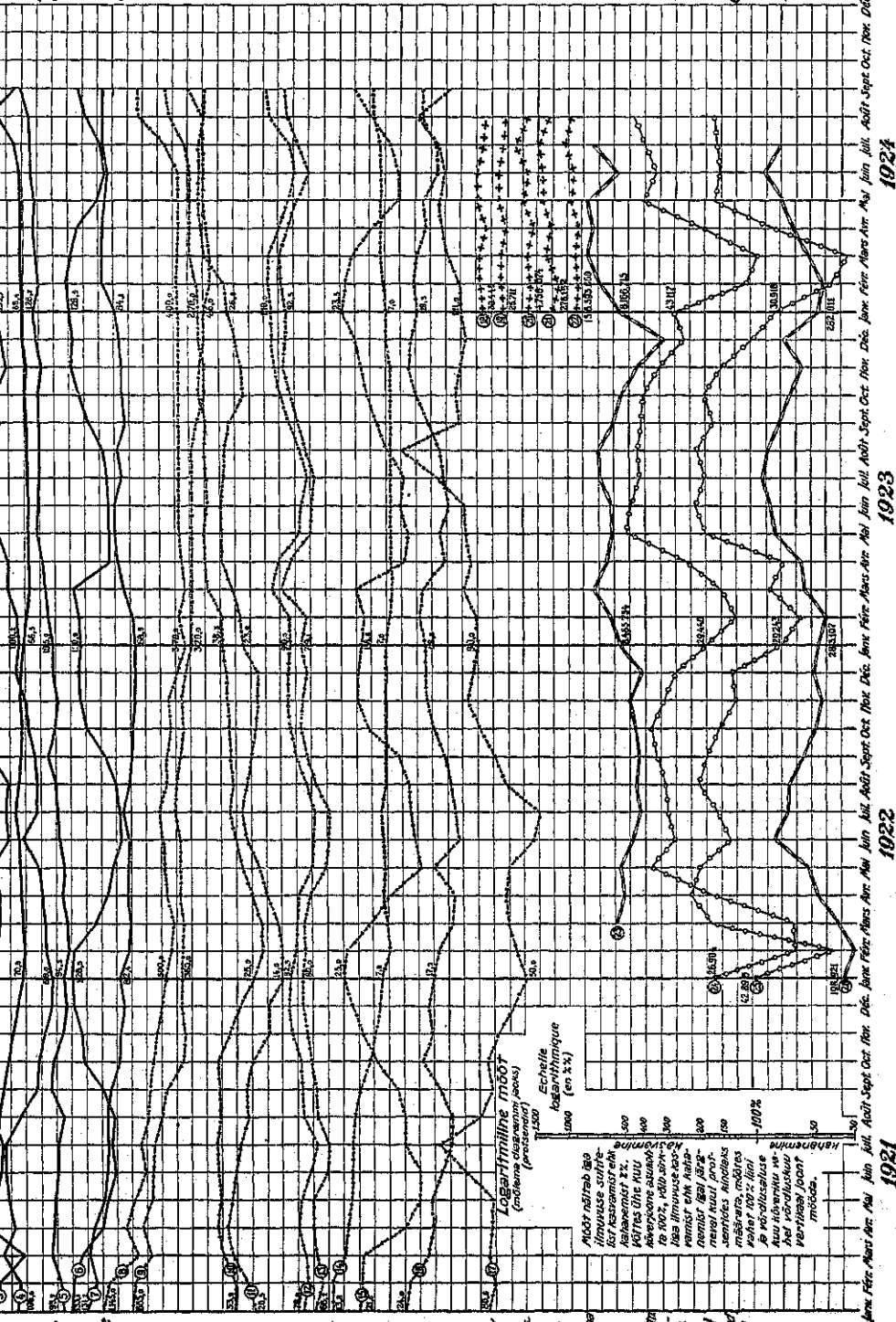

Indeksi
1. Tuuphindede
üldindeks

Ahete rühmade
indeksid
2. Jahu ja viljalain
4. Kõrbevilja
5. Liha ja kala
6. Piim ja muna
7. Sool ja suhkur

Turuhinnad
8. Nisipuru
9. Rukkilaine
10. Sealiha
11. Põrnaliha
12. Rõõskõrmed
13. Rõõgikivi
14. Piim
15. Muna

Tõugatus
(erinevate sortide)
16. Tõugatus
17. Tõugatus
18. Tõugatus
19. Tõugatus
20. Tõugatus
21. Tõugatus
22. Tõugatus

Laevandus
23. Laevandus
24. Laevandus
25. Laevandus

Riigi raevateed
26. Riigi raevateed
27. Riigi raevateed
28. Riigi raevateed

1921 1922 1923 1924

Margad ja kilogrammid arvatud tuhandetes— <i>Marks et kilogrammes—en milliers</i>	Keskmiselt kuus <i>Moyenne par mois</i>			1923		
	1921	1922	1923	Septemb. <i>Septemb.</i>	Oktoober <i>Octobre</i>	Novemb. <i>Novemb.</i>
RAHANDUS (kuu 1-ks)— <i>Finances (au 1 du mois)</i>						
Liikumas oleva paberraha arv— <i>Circulation fiduciaire</i>	...	3 427 189	3 661 634	3 557 247	3 586 624	3 504 100
Sellest: Riigikassa tähed— <i>Dont billets du Trésor</i>	2 647 111	2 740 197	2 094 399	1 844 995	1 864 161	1 800 611
„Eesti panga t.— <i>Dont billets de la banque d'Estonie</i>	...	686 992	1 567 235	1 712 252	1 722 463	1 703 489
BÖRSEHINNAD— <i>Cours du change (moyen. par mois):</i>						
dollar— <i>dollar</i>	361	340	345	346	346,5	341
naelsterling— <i>livre sterl.</i>	1 363	1 506	1 579	1 574	1 570	1 58
PANKADE ÄRISEIS— <i>Bilans des banques</i>	4 833 655 ¹⁾	8 803 528	12 233 401	13 021 410	13 378 972	13 695 19
Sellest: Eesti p. — <i>Dont: de la banque d'Estonie</i>	1 061 164 ¹⁾	3 856 192	7 055 522	7 452 209	7 722 147	7 925 81
Erapankade — <i>des banques privées</i>	817 293 ¹⁾	2 024 141	3 142 160	3 392 485	3 392 215	3 363 58
Pangakontorite — <i>des autres banques</i>	2 955 198 ¹⁾	2 923 195	2 085 719	2 176 716	2 264 610	2 405 76
HOUSUMMAD PANKADES— <i>Dépôts des banques</i>	1 016 966 ¹⁾	2 308 315	2 550 251	2 622 712	2 508 447	2 474 50
Sellest: Eesti pangast— <i>D.: Banque d'Estonie</i>	467 272	1 168 814	976 858	971 973	928 362	931 02
LAENUK PANKADES— <i>Prêts d. banques</i>	1 317 808	3 641 940	7 098 494	7 804 967	7 842 585	7 996 58
Sellest: Eesti pangast— <i>D.: Banque d'Estonie</i>	826 378	2 114 448	4 400 993	4 879 535	5 003 863	5 179 21
RIIGI SISSETULEKUD— <i>Recettes de l'État</i>	455 688	589 771*	636 642	605 319	520 161	516 02
VÄLISK. ÜLDLÄBIKAIK— <i>Commerce extérieur (total)</i>	564 304	868 750	1 253 686	1 346 975	1 486 424	1 294 48
Sissevedu (mk.)— <i>Importation (en mks.)</i>	373 751	465 785	777 690	842 044	992 362	860 33
Väljavedu (mk.)— <i>Exportation (en mks.)</i>	190 553	402 965	475 996	504 931	494 062	434 15
Sissevedu (kg.)— <i>Importation (en kg.)</i>	12 800	26 241	29 341	30 685	48 824	33 97
Väljavedu (kg.)— <i>Exportation (en kg.)</i>	9 795	25 635	23 264	29 804	32 726	22 73
Väljaveo % sissev. (mk.)— <i>% d'export. à l'imp. (mks.)</i>	51,0	86,5	61,2	59,9	49,7	50
Tähts. väljaveoained (mk.)— <i>Articl. princ. d'exp. (mks.):</i>						
Või— <i>Beurre</i>	...	19 641	46 093	99 380	64 927	37 15
Kartulid— <i>Pommes de terre</i>	...	11 344	4 834	3 331	21 632	7 03
Liha ja lihakaubad— <i>Viandes</i>	...	8 174	5 845	2 100	6 167	6 91
Toored nahad— <i>Cuiris bruts</i>	...	1 939	4 032	1 708	3 020	2 16
Puusaadused— <i>Bois et ouvrages en bois</i>	...	49 274	89 631	116 195	83 254	64 30
Vineer (plated ja toolip.)— <i>Plac. et fonds de chais.</i>	...	23 125	22 584	13 548	44 952	33 57
Ajalehe- ja trükipaber— <i>Papier</i>	...	47 909	42 866	52 405	49 747	60 74
Lina— <i>Lin</i>	...	82 322	90 401	10 871	21 154	15 15
Takud— <i>Etoupe</i>	...	1 941	4 857	3 013	4 089	1 55
Puuvillane lõng ja niit— <i>Fil de coton</i>	...	4 364	12 501	4 432	20 847	19 54
Puuvillane riie— <i>Tissus de coton</i>	...	31 417	58 308	95 084	99 400	92 72
Purjeriie— <i>Toile à voiles</i>	...	—	13 481	11 812	7 667	20 97
Tsement— <i>Ciment</i>	...	8 174	7 675	12 053	15 179	7 86
Tuletikud— <i>Allumettes</i>	...	870	2 287	3 667	2 065	2 41
Tähts. väljaveoained (kg.)— <i>Articl. princ. d'exp. (kg.):</i>						
Lina— <i>Lin</i>	436	805	777	89	173	12
Tsement— <i>Ciment</i>	539	1 729	1 676	2 632	3 315	1 67
Või— <i>Beurre</i>	11	83	196	407	247	13
Kartulid— <i>Pommes de terre</i>	1 631	3 884	1 218	727	5 062	1 44
Tähts. sisseveoained (mk.)— <i>Articl. princ. d'imp. (mks.):</i>						
Teravili— <i>Blés</i>	...	12 180	57 667	20 178	194 757	100 53
Jahu— <i>Farines</i>	...	35 425	26 787	17 184	15 774	14 65
Heeringad— <i>Harengs</i>	...	9 364	16 870	27 433	21 905	23 89
Suhkur— <i>Sucre</i>	...	41 607	44 460	75 876	39 697	38 07
Puuvill— <i>Coton</i>	...	14 635	90 767	78 490	83 202	73 14
Villane riie— <i>Tissus de laine</i>	...	17 153	12 624	22 155	19 821	10 46
Raud— <i>Fer</i>	...	15 617	17 481	37 091	19 699	13 93
Kivisüsi ja koks— <i>Houille et coke</i>	...	20 043	25 660	34 201	54 879	37 70
Nafta— <i>Naphte</i>	...	1 148	3 276	2 134	2 439	—
Petrooleum— <i>Pétrole</i>	...	6 750	9 149	18 308	8 293	18 56
Väetisained— <i>Engrais</i>	...	3 623	6 695	5 499	10	3 29
Kummi ja kummisaad.— <i>Caoutch. et prod. en caout.</i>	...	3 816	6 135	6 332	7 708	6 91
Tähts. sisseveoained (kg.)— <i>Art. princ. d'imp. (kg.):</i>						
Teravili— <i>Blés</i>	368	966	3 895	1 547	12 299	6 69
Jahu— <i>Farines</i>	1 026	1 218	1 125	840	738	63
Heeringad— <i>Harengs</i>	1 150	542	987	1 605	1 281	1 60
Suhkur— <i>Sucre</i>	735	1 220	1 212	1 941	1 016	93
Puuvill— <i>Coton</i>	120	261	363	322	341	30
Kivisüsi, koks— <i>Houille et coke</i>	2 255	7 694	9 230	11 838	18 019	12 57

¹⁾ Andmete järele 1 juuliks.

²⁾ Puusaadused—palgid, laud, plangud, propsid ja tiktraat.

³⁾ Lõpulikult parandatud arv.—*Somme définitive corrigée.*

Données principales concernant la vie économique et sociale de l'Estonie 1923—1924. 5

1923		1924									
Detsemb. Décemb.	Kolmveer. a. juuksul ^{*)} Janv.-sept. (incl.) ^{*)}	Jaauuar Janvier	Veebr. Fevrier	Märts Mars	Aprill Avril	Mai Mai	Juuni Juin	Juuli Juillet	August Août	Septemb. Septemb.	
3 434 441	3 269 049	3 441 755	3 260 305	3 410 230	3 520 724	3 503 109	3 285 052	3 085 484	2 940 930	2 973 855	
1 728 344	1 545 259	1 656 539	1 532 936	1 669 129	1 810 884	1 719 947	1 510 578	1 388 567	1 295 458	1 323 303	
1 706 097	1 723 790	1 785 216	1 727 369	1 741 107	1 709 840	1 783 162	1 774 474	1 696 917	1 645 472	1 650 552	
370	393,6	386,6	380,1	378,5	378,5	381,2	383,7	411,9	429,1	412,8	
1 615	1 718,3	1 616	1 634	1 622	1 644	1 662	1 657	1 808	1 950	1847	
13 259 760	...	13 933 025	14 110 873	14 614 928	15 036 847	15 853 766	16 390 696	16 999 330	
7 389 271	8 129 344	7 689 673	7 999 105	7 723 343	7 578 829	7 755 640	8 198 960	8 500 832	8 941 123	8 776 590	
3 416 414	4 582 826	3 637 765	3 634 479	4 269 546	4 553 634	4 752 198	5 022 893	5 308 314	5 060 019	5 006 589	
2 454 075	...	2 605 587	2 477 289	2 622 039	2 904 384	3 315 928	3 168 843	3 190 184	
2 504 326	...	2 781 588	2 649 004	2 614 061	2 553 475	2 679 889	2 890 322	3 073 403	
937 554 ^{*)}	1 040 570	1 025 297 ^{*)}	1 031 716 ^{*)}	1 049 089 ^{*)}	952 569 ^{*)}	1 025 401 ^{*)}	1 123 503 ^{*)}	1 156 783 ^{*)}	1 050 269 ^{*)}	947 506 ^{*)}	
7 922 764	...	8 022 276	8 067 224	8 204 668	8 416 581	8 544 624	8 675 015	8 751 243	
5 131 473	5 434 239	5 095 001	5 169 103	5 291 761	5 448 370	5 481 895	5 633 982	5 734 425	5 543 799	5 509 811	
1 583 492	...	514 014	503 392	560 220	513 647	551 727	519 264	656 371	547 385	...	
973 629	11 393 688	1 242 624	843 210	967 751	1 395 380	1 692 276	1 121 418	1 581 720	1 378 113	1 171 196	
599 884	6 106 065	618 118	510 944	569 324	748 507	1 035 236	642 132	977 575	559 686	444 543	
373 745	5 287 623	624 506	332 266	398 427	646 873	657 040	479 286	604 145	818 427	726 653	
25 820	263 122	29 519	18 696	17 858	38 892	51 916	22 299	41 316	27 485	15 111	
13 778	267 049	29 639	6 966	11 189	20 498	37 621	39 291	31 073	55 678	35 094	
62,3	86,6	97,8	65,0	70,0	86,4	63,5	74,7	61,8	146,2	163,4	
23 837	650 813	27 840	28 644	19 983	25 362	53 204	61 721	107 675	170 767	155 617	
716	66 023	137	—	—	514	34 181	25 632	2 322	287	2 450	
7 719	41 895	13 579	12 071	9 085	1 533	137	699	650	1 812	2 279	
1 153	67 910	2 505	1 230	8 765	11 126	14 136	3 333	15 544	8 519	2 252	
45 961	949 854	108 851	6 419	25 552	75 496	123 522	132 195	116 488	233 817	127 484	
18 545	279 553	48 260	20 550	3 290	17 428	37 268	23 976	19 759	56 661	52 361	
17 570	397 935	27 962	56 837	28 099	40 111	39 753	34 456	28 905	67 081	74 731	
53 487	1 103 849	228 630	84 805	143 348	311 173	164 790	33 499	92 304	33 586	11 664	
2 506	64 655	5 251	7 452	14 614	7 728	8 015	4 245	9 078	6 651	1 621	
22 092	278 176	28 396	40 406	30 733	40 389	29 032	26 159	36 004	20 489	26 518	
81 623	465 752	54 470	24 252	45 827	36 333	47 607	37 756	43 411	58 986	117 060	
10 197	176 224	17 527	15 039	32 862	27 403	16 567	14 310	31 342	13 144	8 030	
575	150 272	68	296	4 943	2 458	25 639	19 380	18 400	44 149	34 939	
3 087	45 844	1 847	6 737	2 559	6 025	9 715	2 045	2 331	8 019	6 566	
438	7 639	1 669	619	1 046	2 146	1 137	228	577	161	56	
134	36 562	17	66	1 258	615	5 410	4 647	4 479	11 041	9 029	
85	2 266	96	99	83	106	222	233	431	488	458	
147	9 840	30	—	—	103	4 883	4 005	353	36	430	
55 681	1 002 442	58 334	64 188	110 722	222 445	273 179	62 335	206 367	4 739	83	
21 135	164 368	17 638	18 852	19 092	15 102	18 940	22 237	28 117	14 034	10 356	
6 244	170 614	5 857	2 091	2 270	17 452	24 025	11 819	54 369	37 528	15 203	
65 729	507 506	59 526	40 662	34 654	53 039	67 800	49 781	138 121	49 000	14 873	
53 560	597 672	10 210	90 730	55 955	75 104	86 879	85 341	115 673	5 808	71 977	
6 620	113 027	25 047	16 587	15 812	6 317	11 734	8 674	7 072	14 244	7 540	
24 665	154 735	20 670	4 275	8 031	9 184	16 680	31 338	27 475	13 719	23 363	
22 340	201 599	39 230	13 514	995	32 364	46 957	14 982	24 332	19 316	9 909	
2 737	15 328	756	2 928	2 269	374	660	238	537	5 721	2 345	
13 369	89 079	19 050	8 297	7 506	4 402	6 412	8 137	16 303	8 667	10 305	
8 548	115 103	7 333	2 002	2	6 530	28 691	1 200	4 724	57 780	6 341	
8 800	52 639	3 556	3 234	5 122	6 116	4 348	3 028	6 372	8 399	12 514	
4 221	68 758	4 019	4 510	7 943	16 331	19 423	3 687	12 038	299	8	
890	6 257	678	725	734	581	739	856	1 041	495	353	
365	6 295	313	112	121	872	858	422	1 875	1 232	490	
1 791	11 733	1 433	1 015	864	1 326	1 572	1 123	3 052	1 030	323	
219	1 933	37	313	193	259	294	289	361	17	220	
7 468	64 979	13 077	4 505	332	10 745	14 488	4 994	7 699	5 943	3 196	

^{*)} Ilma riigiasutuste deposiitsummadeta (detsembri—509 964; jaanuaris—527 902; veebruaris—529 122; märtsis—521 500; aprillis—515 861; mais—23 699; juunis—525 681; juulis—526 151; augustis—517 501; septembris 507 749).

^{*)} Kursiiviga keskmine kuus.—En lialique la moyenne par mois.

	Keskmiselt kuus <i>Moyenne par mois</i>			1923		
	1921	1922	1923	Septemb. <i>Sept.</i>	Okt. <i>Octobre</i>	Nov. <i>Nov.</i>
TÖÖSTUS — Industrie						
Töökaitsekomissari järeelvalve all ettevõtteid:						
„ suurtootuse— <i>Nombre des grandes entreprises</i>	...	162	189	203	207	207
„ kesktööstuse— „ <i>moyennes entreprises</i>	...	462	713	729	739	739
„ väiketööstuse— „ <i>petites entreprises</i>	...	376	577	576	875	875
Töölise, ametnikkude ja teenijate arv suurtootuse ettevõtetes (viimasel kuup.)— <i>Nombre des ouvriers, empl. et de serv. dans l. entrepr. ayant plus de 20 ouvr.</i>	...	28 349 ¹⁾	31 102	32 054	31 099	30 347
Neist töölisi — <i>Dont ouvriers</i>						
Üldse tehtud tööpäevi— <i>Nombre total des jours du travail</i>						
Töölise harilikka töötunde— <i>Nombre total des heures du travail ordinaire</i>						
Töölise ületunde— <i>Nombre total des heures du travail supplémentaire</i>						
Väljamakstud tasusumma (tuh. mk.)— <i>Montant des salaires</i>						
Töölisele väljamakstud tasusumma (tuh. mk.)— <i>Montant des salaires pour les ouvriers</i>						
Töölisele harilikku tööaja eest väljamakstud tasusumma— <i>Montant des salaires pour le travail ordinaire</i>						
Põlevkivi toodang (tuh. kg.)— <i>Prod. d. schiste comb. (kg.)</i>	7 960	11 577	17 051	19 297	22 582	20 111
TÖÖTA OLEK — Chômage						
Töbörseades (kuu viimaseks päevaks):						
tööta tööjõudu— <i>nombre des chômeurs enregistrés</i>	...	945	746	507	619	919
vabakohti — <i>nombre des places vacantes</i>	...	151	170	116	138	138
kuu jooksul tööd muretsetud— <i>occup. pend. le mois</i>	...	451	442	491	505	444
RAUDTEED ja LAEVANDUS²⁾ — Chemins de fer (de l'État) et navigation²⁾						
Reisijate arv riigiraudteedel— <i>Nombre des voyageurs</i>	265 576	309 800	413 648	461 368	388 300	347 800
Reisikilomeetrite arv— <i>Voyageurs-kilomètres</i>	15 438 940	17 224 186	20 214 700	21 903 874	18 773 793	16 436 700
Veetud kaup, riigiraudteel—tonnides (ton.)	70 168	94 195	89 385	91 855	88 340	73 000
Trafic des marchandises—tonnkilomeetr. (ton.-km.)	10 490 515	14 535 045	9 141 216	9 213 576	8 481 636	6 896 200
K a u g e s õ i t — Grand cabotage						
Tallinna sadamasse — <i>Port de Tallinn</i> — (arv)	147	138	164	181	111
„ „ — (mahut.)	62 433	55 673	69 159	67 107	58 111
Teistesse sadamatesse — <i>Autres ports</i> — (arv)	81	113	90	194	111
„ „ — (mahut.)	7 510	9 812	8 211	16 650	5 411
R a n n a s õ i t — Petit cabotage						
Tallinna vana- ja uussadamasse— <i>Port de Tallinn</i> —(arv)	363	250	439	277	111
„ „ — (mahut.)	10 966	11 603	15 519	14 744	9 711
Teistesse sadamatesse — <i>Autres ports</i> — (arv)	215	323	439	521	311
„ „ — (mahut.)	13 456	20 574	28 477	29 542	21 311
DEMOGRAAFIA — Démographie						
Sündinud — <i>Naissances</i> ³⁾	1 895	1 861	1 790	1 762	1 535	1 411
Surnud — <i>Décès</i>	1 470	1 575	1 385	1 053	1 117	1 111
Abielumised— <i>Mariages</i>	893	804	791	602	448	411
Enesetapmised ja katsed— <i>Suicides</i>	15	16	20	21	11
Rahvaliik. linnad.— <i>Mouvem. de la pop. dans les villes:</i>						
suurenemine — <i>accroissement</i>	11 528	12 019	19 551	13 020	13 011
vähenev — <i>diminution</i>	10 967	12 084	11 516	11 047	9 411
Külgehakkavad haigused — Maladies contagieuses:						
kõhutõbi — <i>dysenteria</i>	100	30	5	14	19	11
soetõbi — <i>typhus abdom.</i>	91	60	52	65	66	11
kurgutõbi — <i>diphtheria</i>	69	43	34	19	24	11
sarlakid — <i>scarlatina</i>	119	49	56	28	40	11
Kuritegevus — Crimes, infractions etc.:						
tapmised (üh. lapsetapm.) — <i>homicides</i>	23	17	16	8	15	11
röövimised — <i>vol à main armée</i>	25	17	21	18	31	11
Piiripunktide kaudu Eesti — <i>Nombre des personnes passées les confins de la République:</i>						
sisse sõitnud — <i>entrées</i>	3 879	2 990	3 310	3 975	3 551	2 911
välja sõitnud — <i>sorties</i>	2 524	2 528	3 172	4 095	3 778	2 911
LOOMATAUDID — Épizooties						
Põrnataud — <i>Anthrax</i>	9	9	9	1	12	11
Tatitaud — <i>Malleus</i>	4	4	—	—	—	11
Marutaud — <i>Lyssa</i>	2	2	—	1	—	11
Kärnataud — <i>Scabies</i>	113	76	20	26	16	11
Sigade punataud — <i>Erysipelas suis</i>	13	21	34	66	45	11

1) 4 viimase kuu keskmised.

2) Ilma Pärnu-Tallinna kitsarööplisel — *Sans la ligne de Pärnu-Tallinn.*

3) 1921 ja 1922 a. on antud aasta jooksul registreeritud arv, 1923 a. aga faktiliselt 1923 a. sündinute arv, mis oli väiksem registreeritud arvust 3,2%.

1923		1924								
Dets. Décem.	Koelmveer. aasta jooks. Janvier- sept.(incl.)*	Jaauuar Janvier	Veebr. Février	Märts Mars	Aprill Avril	Mai Mai	Juuni Juin	Juuli Juillet	August Août	Septemb. Sept.
205	...	203	204	204	205	209	213	215	215	...
756	...	787	803	802	813	823	824	836	862	...
924	...	923	928	945	969	986	994	1 008	1020	...
29 267	30 409	30 450 4)	30 506	30 518	28 651	31 822	33 009	30 362	29 505	28 860
...	25 849	25 711	25 841	25 875	24 047	27 333	28 446	25 873	25 011	24 504
...	689 876	701 174,5	678 555	700 088,5	574 758	708 480	673 601	771 940,5	699 561,5	700 776,5
...	4 573 333	4 482 712	4 421 153	4 547 917	4 058 710,5	4 814 256	4 501 256	5 185 436	4 593 140	4 555 414
...	288 518	276 162	257 054	289 428	275 892	310 076	314 245	330 062,5	290 736	253 009,5
...	165 683,7	158 593,8	156 830,5	161 250,7	154 880,6	170 007,0	165 644,3	183 325,3	171 491,2	169 129,8
...	127 398,4	119 729,5	118 764,6	122 813,1	113 850,1	132 544,1	127 859,1	145 815,9	133 123,2	132 086,0
...	107 545,4	104 045,6	100 394,8	102 778,9	95 464,1	110 818,2	106 612,3	123 180,7	112 273,2	112 341,0
16 275	175 204	9 907	11 610	14 445	14 129	29 031	29 459	31 405	19 852	15 366
821	21 810	2 502	3 941	5 116	4 157	2 076	1 463	1 372	1 173	957
28	1 018	69	264	96	110	54	126	218	81	275
236	4 683	316	744	517	506	838	2 545	489	405	478
421 378	...	282 011	267 059	318 179	388 307	431 140	546 147	463 655	484 843	...
300 462	...	13 628 560	11 391 691	14 890 408	18 269 121	18 557 935	25 552 544	20 228 088	21 624 900	...
50 238	...	84 937	91 632	100 302	100 196	115 363	73 088	98 321	101 028	...
914 905	...	8 166 715	10 370 788	12 410 182	11 190 575	12 456 041	8 522 919	11 277 616	12 404 284	...
128	958	59	27	19	66	188	166	172	170	141
44 267	429 542	42 552	16 743	16 803	43 017	66 309	55 793	61 170	69 861	56 794
49	734	1	—	—	—	196	230	139	91	77
7 424	73 885	563	—	—	—	9 224	14 112	20 820	17 968	11 193
77	1 441	23	4	3	4	180	291	314	394	233
4 932	69 310	3 042	167	536	338	8 645	14 387	15 308	16 268	10 619
148	2 481	6	—	—	—	513	585	509	485	383
13 773	148 306	1 978	—	—	—	26 289	30 050	30 485	32 370	27 134
1 516
1 364
1 037
10	...	14	26	17	18	23	32	31
9 346	11 475	11 421	8 516	8 414	7 859	10 624	10 920	11 827	15 080	18 618
9 542	11 978	11 859	8 010	8 246	8 574	12 577	19 567	14 345	12 338	12 291
—	...	1	2	—	—	1	1	4	37	...
42	...	53	47	53	56	69	37	102	92	...
41	...	49	44	45	39	36	27	28	27	...
69	...	87	72	57	57	45	33	13	18	...
14
20
2 757	28 899	1 918	1 521	1 647	2 195	3 129	5 770	5 549	4 098	3 072
2 418	28 483	1 892	1 641	1 605	2 291	3 463	5 129	4 569	4 359	3 534
4	71	3	9	4	10	5	11	11	14	4
—	9	2	1	1	—	4	—	—	—	1
—	23	—	—	—	—	—	—	—	—	—
18	217	24	43	27	19	17	37	31	14	5
14	343	17	2	17	7	12	51	84	76	77

4) Detsembri- ja jaanuarikuu arvude vahekorral kohta v. ülevaade Nr. 25 (4) lk. 39.

*) Kurstiviga keskmine kuus — *En italique la moyenne par mois.*

Tab. 1. SISSEVEDU SEPTEMBRIS 1924 a.

Rühm, kuhu kuulub endises klassifikatsioonis		Belgia	Daani	Danzig	Egiptus	Hispania	Holland
		Belgique	Danemark	Dantzig	Égypte	Espagne	Pays Bas
A. Kilogrammides							
1	1. Tera- ja jahvatatud vili, kartul, loomatoit	—	—	11 500,0	—	—	5 69
1	2. Toiduained — karjasaadused	—	—	—	—	—	25
1	3. Kala ja kalakaup	—	14 989,0	—	—	—	—
1	4. Muud toidu- ja maitseain., piiritus ja joogid	1034,9	6 948,7	36 275,8	566,5	1728 210,7	6 26
2	5. Elusloomad ja linnud (kaal) (arv) (nombre)	—	—	—	—	—	—
3	6. Nahk, nahakaup ja muud loomasaadused	—	—	23,4	—	—	35
4	7. Seenmed ja elustaimed	—	—	—	—	—	3 27
5	8. Puu- ja puutööstussaadused	—	55 887,8	—	—	—	—
6	9. Paber, paberikaup ja trükitöö	—	—	311,1	—	—	4
7	10. Puuvill, lina ja muud kiuained	1 029,0	—	—	58 494,2	—	—
7	11. Tekstiiltoöstussaadused	1 078,2	466,1	666,6	—	—	74
8	12. Metallid	257 983,5	12 550,0	—	—	—	298 11
8	13. Metallkaubad	41 070,8	6 483,9	17,6	—	—	—
9	14. Põllutöomasinad ja -riistad	—	1 575,0	—	—	—	—
9	15. Muud töö- ja jõumasin., transportabinõud Veesõiduriistu (arv) Bateaux (nombre) (mahutus) (tonnage)	190,4	28 357,9	—	—	—	—
9	16. Instrumendid, aparaadid, laskeriistad	740,8	127,5	—	—	—	52
10	17. Kivid, mullad ja nende saadused	3 657,1	25 904,5	—	—	—	—
11	18. Kivisüsi, koks, põlevkivi	—	—	—	—	—	—
11	19. Õlid, rasvad, vaigud ja nende saadused	249,8	83 083,5	—	—	—	4 12
12	20. Väetisained	—	—	—	—	—	—
12	21. Keemiaained, värvid, apteegikaup	53 514,5	92 826,6	180,0	—	—	1 22
13-14	22. Kunstikaubad, muusikariistad ja muud eelpool nimetatamata kaubad	—	0,2	227,0	—	—	—
	Kokku	360 549,0	329 485,2	48 867,0	59 060,7	1728 210,7	320 59
	1/I—30/IX 1924	5233 331,0	3956 836,3	2812 735,6	80 682,9	1735 567,5	10286 32
	Augustis—Aoit 1924	1114 041,4	175 940,9	23 624,1	564,1	—	2 901 32
B. Markades							
1	1. Blés, pommes de terre, fourrage	—	—	333 500	—	—	13 2
1	2. Denrées alimentaires d'origine animale	—	—	—	—	—	12 5
1	3. Poissons et leurs produits	—	463 110	—	—	—	—
1	4. Autres produits alimentaires (aussi riz et maïs), spiritueux et boissons	77 900	1 117 610	2 624 990	107 630	3 974 880	415 9
2	5. Animaux vivants et oiseaux	—	—	—	—	—	—
3	6. Peaux, cuirs, poils, cheveux et autr. mat. anim.	—	37 440	—	—	—	80 7
4	7. Semences et plantes	—	—	—	—	—	196 4
5	8. Bois et ouvrages en bois	—	1 761 040	—	—	—	—
6	9. Papiers et imprimés	—	26 610	—	—	—	25 2
7	10. Coton, lin et autres matières filamenteuses	432 180	—	—	23397680	—	—
7	11. Produits de l'industrie textile	804 100	280 800	577 230	—	—	666 6
8	12. Métaux, bruts et travaillés en partie	5 070 760	372 530	—	—	—	8 814 0
8	13. Autres ouvrages en métaux	821 420	571 650	2 820	—	—	—
9	14. Machines et outillage agricole	—	204 530	—	—	—	—
9	15. Autres machin., moteurs et moyens de transp.	140 000	2 505 130	—	—	—	33
9	16. Instruments, appareils, armes au feu	266 750	191 760	—	—	—	456
10	17. Pierres, terres, poteries, verres etc.	114 820	109 070	—	—	—	—
11	18. Combust. minéraux (charbons, schiste comb.)	—	—	—	—	—	—
11	19. Huiles, graisses, résines et leurs produits	124 900	4 057 130	—	—	—	218
12	20. Engrais	—	—	—	—	—	—
12	21. Produits chimiques, teintures, drogues	804 070	558 040	82 000	—	—	134
13-14	22. Ouvrag. d'art, instr. de musique et autr. articl.	—	60	90 800	—	—	—
	Total	8 656 900	12 256 560	3 711 340	23505310	3 974 880	11 063
	1/I—30/IX 1924	93 503 590	174332620	78 918 710	29464950	4 167 450	152 62
	Augustis—Aoit 1924	25 508 090	10 852 180	3 210 550	101 880	—	19 43

Groupe de la classifica. antér.

*) Sellast: 1) Austria 10,0 kg.—9.450 mk.; 2) Brasilia 1140,4 kg.—59.300 mk.; 3) Helveetsia 2263,6 kg.—85.360 mk.; 4) Hiina 3513,5 kg.—413.260 20473,0 kg.—1.659.060 mk.; 10) Portugal 3396,5 kg.—101.900 mk.; 11) Tshheo-Slov. 10.862,5 kg.—582.490 mk., 12) Türgi 3343,0 kg.—635.170 mk.

IMPORTATION EN SEPTEMBRE 1924.

India Inde	Inglise Angle- terre	Läti Lettonie	Prant- suse France	Rootsi Suède	Saksa Alle- magne	Soome Fin- lande	Vene Russie	Ühis- riigid États- Unis	Muud riigid Autres pays	KOKKU TOTAL	
<i>En kilogrammes.</i>											
—	161 022,6	4 474,2	—	—	4 987,5	1 926,7	8 190,9	181 149,9	7 421,1	386 306,1	1
—	—	—	—	—	—	—	—	6 225,0	—	6 475,1	2
—	140 578,7	—	155,0	319 871,4	—	—	—	—	15 528,7	490 567,8	3
—	74 506,7	59 820,9	3 948,8	780,8	2 240 435,0	1 258,4	204,9	20 978,0	39 132,4	4 220 362,7	4
—	—	—	—	—	—	—	—	—	—	—	5
—	375,9	7 622,0	—	1,0	42 305,1	2 025,2	—	30 328,0	—	83 031,6	6
—	—	12,3	—	—	4 899,2	787,0	42 741,0	—	—	51 713,5	7
—	—	124 903,6	297,0	410,7	10 199,2	324 306,8	—	296,6	3 584,5	519 886,2	8
—	53,0	1 195,3	36,7	99 728,8	25 321,5	233 204,5	9,5	42,4	—	359 951,5	9
9 828,5	49 210,4	2 700,3	—	—	12 677,4	—	9 617,0	139 302,4	—	282 859,2	10
—	14 745,7	7 850,1	317,3	3 029,3	20 236,6	962,1	—	3,3	325,8	50 421,9	11
—	146 845,9	25 995,5	—	4 100,6	202 811,4	5 049,3	—	—	—	953 454,7	12
—	80 067,4	33 580,6	5 051,4	41 425,7	332 387,8	14 234,1	39,0	127,0	13 195,5	567 681,7	13
—	—	7 217,0	12 669,0	89 171,0	175 107,5	9 016,0	—	6 708,0	—	301 463,5	14
—	13 973,0	4 218,6	380,0	31 809,4	156 575,9	6 396,6	30,0	3 735,2	25,6	245 728,2	15
—	—	—	—	—	—	1 k. 256grt.	—	—	—	1 k. 256 grt.	16
—	45,2	30,0	62,2	46,7	4 526,2	—	—	—	148,0	6 246,7	17
—	101 939,8	30 083,4	9 900,0	166 102,0	90 408,6	357,0	—	—	2 402,7	430 755,1	18
—	3 196 404,5	—	—	—	3,0	—	—	—	—	3 196 407,5	19
—	13 152,8	76 650,6	1 969,7	54 666,9	517 942,3	16 758,7	228 343,0	420 341,2	3 868,7	1 421 162,5	20
—	—	16 300,0	—	1 001 154,0	1 048,0	—	—	—	—	1 018 502,0	21
—	110 571,5	2 625,8	55,1	55 367,6	175 273,5	20 886,1	—	—	1 179,1	513 705,2	22
—	81,0	43,4	34,8	3,3	4 340,5	37,1	—	0,4	8,4	4 726,1	23
9 828,5	4 103 519,1	405 323,4	34 877,0	1867 169,2	4 021 486,1	637 206,1	289 174,4	809 238,3	86 820,5*)	15 111 408,7	
05725,6	66303276,3	3 081 249,8	2 200 019,8	15 198 177,4	63 082 332,8	5 770 928,2	6 132 359,2	10 503 007,0	6 249 083,0	263 122 870,3	
48750,8	5 445 124,3	653 997,7	85 786,8	5 431 088,8	7 792 296,3	2 001 249,8	596 712,6	572 262,3	642 497,8	27 485 267,0	
<i>En marks estoniens.</i>											
—	4 642 400	133 630	—	—	144 640	55 870	81 900	5 160 340	215 210	10 780 740	1
—	—	—	—	—	—	—	—	435 750	—	448 250	2
—	4 357 780	—	7 750	9 900 510	—	—	—	—	481 390	15 210 540	3
—	2 029 690	3 051 590	404 040	102 840	19 494 830	67 130	58 470	726 950	2 484 840	36 739 310	4
—	—	27 000	—	—	—	—	—	—	—	27 000	5
—	178 000	1 669 370	—	1 670	8 563 590	559 950	—	3 520 960	—	14 611 710	6
—	—	3 200	—	—	868 310	47 220	8 447 760	—	—	9 562 930	7
—	—	686 610	12 910	49 630	507 750	2 333 450	—	9 940	135 740	5 497 070	8
—	5 360	136 510	23 620	938 130	2 771 840	4 398 130	3 230	20 240	—	8 343 890	9
75 990	12 753 630	337 540	—	—	2 146 260	—	1 346 380	41 790 720	—	83 530 380	10
—	8 314 620	3 791 950	514 500	1 423 730	9 959 920	847 350	—	3 630	330 280	27 514 740	11
—	5 810 030	511 640	—	402 240	5 330 080	96 240	—	—	—	26 457 610	12
—	4 003 910	2 417 870	429 520	3 864 620	19 725 790	912 980	3 120	12 580	1 528 480	34 294 760	13
—	—	352 560	950 180	7 124 130	14 435 040	676 200	—	1 006 200	—	24 798 840	14
—	3 443 950	540 560	38 000	7 830 430	35 824 650	1 094 520	15 000	1 234 890	43 850	52 744 770	15
—	52 210	4 200	13 680	17 730	2 948 930	—	—	—	50 320	4 002 500	16
—	756 910	937 320	89 100	447 590	5 013 690	46 960	—	—	78 450	7 643 910	17
—	9 908 850	—	—	—	40	—	—	—	—	9 908 890	18
—	1 373 030	3 443 750	1 357 330	1 100 310	17 114 650	2 727 370	4 271 430	8 226 060	162 480	44 172 530	19
—	—	326 000	—	6 006 980	7 640	—	—	—	—	6 840 570	20
—	3 143 330	299 310	59 900	3 159 930	9 276 020	1 808 150	—	—	66 770	19 291 830	21
—	25 980	34 720	76 560	7 260	2 136 650	44 520	—	880	2 520	2 469 950	22
75 990	60 799 730	18 755 330	3 977 090	42 378 180	156 420 320	15 711 040	14 227 290	62 149 140	550 330*)	444 542 720	
728710	824359610	243017280	54 535 930	243472980	2269967210	141921200	940685170	628 120 710	211190610	6 106 065 370	
85 400	79569760	28 026 590	6 859 310	45 533 780	248 057 920	28 183 090	9 545 890	30 103 480	21 909 810	559 635 730	
Itaalia 2020,7 kg.—353.540 mk.; 6) Kanaada 7421,1 kg.—215.210 mk.; 7) Leedu 12.978, kg.—1.421.720 mk.; 8) Norra 19397,4 kg.—643.370 mk.; 9) Poola											

Rühm, kuulu- kautus endi- ses klassifi- -katsioonis		Belgia <i>Belgique</i>	Daani <i>Dane- mark</i>	Danzig <i>Dantzig</i>	Hollandi <i>Pays-Bas</i>	Inglise <i>Angleterre</i>
A. Kilogrammides						
1	1. Tera- ja jahv. vili, kartul, loomatoit	—	695 000,0	—	—	—
1	2. Toiduained — karjasaadused	—	—	—	111,4	170 486,7
1	3. Kala ja kalakaup	—	—	—	—	781,0
1	4. Muud toidu- ja maitseained, piiritus ja joogid	—	—	—	—	1 207,4
2	5. Elusloomad ja linnud (arv) (<i>nombre</i>)	—	—	—	—	—
3	6. Nahk, nahkaup ja m. loomasaadused	—	—	—	—	1 352,0
4	7. Seemned ja elustaimed	—	—	—	—	—
5	8. Puu- ja puutööstussaadused	768 170,6	162 727,0	—	1 482 192,2	16 861 915,8
6	9. Paber, paberikaup ja trükitöö	—	—	—	—	45 625,3
7	10. Puuvill, lina ja muud kiained	—	—	—	—	9 945,0
7	11. Tekstiiltööstussaadused	—	53 889,0	—	—	704,0
8	12. Metallid	—	—	—	—	352 885,0
8	13. Metallikaubad	—	—	235,0	—	565,0
9	14. Põllutöömasinad ja —riistad	—	—	—	—	—
9	15. Muud töö- ja jõumasinad, transportabinõud	—	129,0	—	—	11,5
9	16. Instrumendid, aparaadid, laskeriistad	—	—	—	—	—
10	17. Kivid, mullad ja nende saadused	—	1 412 845,6	—	—	—
11	18. Kivisüsi, koks, põlevkivi	—	—	—	—	—
11	19. Õlid, rasvad, vaigud ja nende saadused	—	—	—	—	—
12	20. Väetisained	—	—	—	—	—
12	21. Keemiaained, värvid, apteegikaup	—	—	—	—	96 755,5
13—14	22. Kunstikaubad, muusikariistad ja muud eel- pool nimetatata kaubad	—	—	—	—	—
	Kokku	768 170,6	2 324 590,6	235,0	1 482 303,6	17 542 133,9
	1/I—30/IX 1924	12 716 876,6	13 103 141,9	306 372,0	4 901 191,6	152 238 280,1
	Augustis—Aout 1924	2 130 273,0	6 329 888,4	3 968,7	280 600,9	32 201 891,3
B. Markades						
1	1. Blés, pommes de terre, fourrage	—	13 300 000	—	—	—
1	2. Denrées alimentaires d'origine animale	—	—	—	27 040	52 773 230
1	3. Poissons et leurs produits	—	—	—	—	40 000
1	4. Autres produits alimentaires (aussi riz et maïs), spiritueux et boissons	—	—	—	—	70 000
2	5. Animaux vivants et oiseaux	—	—	—	—	—
3	6. Peaux, cuirs, poils, cheveux et autr. mat. anim.	—	—	—	—	188 520
4	7. Semences et plantes	—	—	—	—	—
5	8. Bois et ouvrages en bois	6 088 620	1 530 000	—	15 116 730	153 551 710
6	9. Papiers et imprimés	—	—	—	—	1 413 860
7	10. Colon, lin et autres matières filamenteuses	—	—	—	—	1 046 080
7	11. Produits de l'industrie textile	—	41 114 180	—	—	392 420
8	12. Métaux, bruts et travaillés en partie	—	—	—	—	1 411 540
8	13. Autres ouvrages en métaux	—	—	15 000	—	200 000
9	14. Machines et outillage agricole	—	—	—	—	—
9	15. Autres machin., moteurs et moyens de transp.	—	45 000	—	—	21 000
9	16. Instruments, appareils, armes au feu	—	—	—	—	—
10	17. Pierres, terres, poteries, verres etc.	—	4 243 410	—	—	—
11	18. Combust. minéraux (charbons, schiste comb.)	—	—	—	—	—
11	19. Huiles, graisses, résines et leurs produits	—	—	—	—	—
12	20. Engrais	—	—	—	—	—
12	21. Produits chimiques, teintures, drogues	—	—	—	—	6 260 580
13—14	22. Ouvrag. d'art, instrum. de musique et autr. art.	—	—	—	—	—
	Total	6 088 620	60 232 590	15 000	15 143 770	217 363 940
	1/I—30/IX 1924	398 978 590	333 199 100	16 033 730	48 449 690	1 794 651 620
	Augustis—Aout 1924	12 884 770	44 876 920	3 254 330	2 720 000	817 107 670
	<i>Groupe de la classif. antér.</i>					

EXPORTATION EN SEPTEMBRE 1924.

Läti <i>Lettonie</i>	Leedu <i>Li- thuanie</i>	Prantsu- se <i>France</i>	Rootsi <i>Suède</i>	Saksa <i>Alle- magne</i>	Soome <i>Finlande</i>	Vene <i>Russie</i>	Ühis- riigid <i>États- Unis</i>	Muud riigid <i>Autres pays</i>	K o k k u <i>T o t a l</i>
-------------------------	---------------------------------	---------------------------------	------------------------	---------------------------------	--------------------------	-----------------------	---	--	-------------------------------

En kilogrammes.

—	—	—	32 521,7	—	432 061,3	—	—	—	1 159 583,0	1
2 002,0	—	—	65 741,8	342 999,6	14 756,4	—	—	—	596 047,9	2
—	—	—	24 362,3	5 058,1	211,0	—	—	—	30 362,3	3
5 262,7	240,4	—	963,8	14 307,2	69 960,7	128,2	—	640,0	92 715,2	4
300	—	—	1 270	—	85	—	—	36	1 691 tk.	5
2 127,9	—	—	—	7 669,8	2 350,9	—	—	—	13 500,6	6
135,1	—	—	—	—	—	—	—	—	135,1	7
3 079,4	1 807,0	26 274,0	3 602,8	60 869,5	9 406,7	—	490,0	—	19 380 534,5	8
11 744,1	—	9 906,0	58 030,1	291 412,3	19 617,0	2429 554,5	—	—	2 865 889,9	9
11 911,7	—	22 955,8	10 773,0	26 659,3	—	—	—	—	82 244,8	10
67 515,3	1 420,7	—	21 413,5	64 797,3	7 881,4	—	—	—	217 621,2	11
1 940,3	—	—	3 636,0	47 633,7	71 575,5	—	—	—	477 670,5	12
2 565,6	—	—	166,4	2 659,1	—	—	—	—	6 191,1	13
715,0	—	—	—	—	—	—	—	—	715,0	14
4 833,3	—	—	2 293,2	3 432,9	2 039,4	3 605,0	—	—	16 394,3	15
—	—	—	—	21,7	—	—	—	—	21,7	16
928 035,7	450 000,0	—	1 418 713,6	49 240,0	1 393 942,6	—	4 366 337,0	—	10 019 114,5	17
—	—	—	—	34,6	20,0	—	—	—	54,6	18
—	—	—	12 088,0	—	—	—	—	—	12 088,0	19
5 695,6	—	11,7	—	19 049,5	18,0	—	—	—	121 530,3	20
1 224,3	—	47,5	—	294,8	—	—	—	—	1 567,3	21
1 048 838,6	453 468,1	59 195,0	1 654 312,5	936 139,4	2 023 840,9	2 433 287,7	4 366 827,0	640,0	35 093 982,3	22
3 707 768,7	3 352 321,3	8 907 221,3	8 521 842,6	10 751 441,5	20 743 861,3	11 347 858,9	5 738 253,6	711 393,6	267 047 326,5	23
2 415 241,8	1 502 044,3	3 220 161,4	849 194,2	1 033 862,2	2 008 594,6	2 274 314,6	1 344 251,8	84 075,0	55 677 861,1	24

En marks estoniens.

—	—	—	165 810	—	2 457 930	—	—	—	15 923 740	1
200 200	—	—	12 199 770	113 213 830	3 073 600	—	—	—	181 486 670	2
—	—	—	3 803 650	660 000	8 000	—	—	—	4 511 650	3
258 560	12 500	—	20 100	335 480	3 305 610	30 000	—	100 000	4 132 250	4
4 275 700	—	—	13 700 000	—	680 000	—	—	288 000	17 943 700	5
544 050	—	—	—	1 907 120	666 090	—	—	—	3 305 780	6
4 000	—	—	—	—	—	—	—	—	4 000	7
138 000	173 400	1 996 820	272 000	2 015 140	616 000	—	50 000	—	181 548 420	8
229 510	—	232 320	1 557 550	8 777 610	559 080	69 286 220	—	—	82 106 150	9
860 330	—	4 774 700	1 623 340	5 361 070	—	—	—	—	13 665 520	10
56 969 100	1 582 850	—	15 461 110	44 187 150	6 766 260	—	—	—	166 473 070	11
7 760	—	—	219 690	3 096 190	363 790	—	—	—	5 098 970	12
116 650	—	—	35 000	233 000	—	—	—	—	649 650	13
32 000	—	—	—	—	—	—	—	—	32 000	14
560 000	—	—	630 000	550 000	913 000	285 000	—	—	3 004 000	15
—	—	—	—	12 000	—	—	—	—	12 000	16
3 975 220	2 092 500	—	6 595 870	228 770	4 549 240	—	15 587 820	—	37 272 330	17
—	—	—	—	—	—	—	—	—	—	18
—	—	—	—	25 210	15 000	—	—	—	40 210	19
350 700	—	760	181 430	—	—	—	—	—	181 430	20
350 000	—	150 000	—	2 017 250	2 000	—	—	—	8 661 290	21
—	—	—	—	100 000	—	—	—	—	600 000	22
68 871 780	3 861 250	7 204 600	55 464 820	182 798 820	23 975 600	69 601 220	15 637 820	388 000	726 652 330	23
12 093 650	74 011 100	156 883 970	226 871 740	1121324300	349 774 800	317 837 880	28 898 800	13 607 570	5 287 616 540	24
30 785 590	16 241 960	39 008 210	30 825 110	133 693 650	29 276 840	68 365 560	8 995 960	390 950	818 427 520	25

IMPORTATION ET EXPORTATION EN SEPTEMBRE 1924.

ern.—eraldi nimetamata	Kaal 1000 kg.		Väärtus 1000 kg.		ern.—eraldi nimetamata	Kaal 1000 kg.		Väärtus 1000 kg.	
	Sissev.	Väljav.	Sissev.	Väljav.		Sissev.	Väljav.	Sissev.	Väljav.
I. TERA- ja JAHV. VILI, KARTUL ja LOOMATOIT									
a) Teravili	8,3	200,0	82,8	3 400,0	53. Heeringad	490,4	—	15 202,8	—
1. Rukis	0,050	—	0,9	—	54. Silgud	—	—	—	—
2. Nisu	—	—	—	—	55. Tursakala	—	—	—	—
3. Oder	—	—	—	—	56. Muud soolat. kalad .	—	—	—	—
4. Kaer	8,2	200,0	81,9	3 400,0	57. Kilud	—	0,731	—	40,0
5. Linnaksed	—	—	—	—	58. Sprotid	—	1,1	—	95,0
6. Mais	—	—	—	—	59. Muud kalakonservid	0,155	0,211	7,8	8,0
7. Muu teravili ern.	—	—	—	—	60. Austrid, vähid, tigud j. m. sarn.	—	3,8	—	860,0
b) Kaunvili	—	—	—	—	61. Kalamari	—	—	—	—
8. Hersed	—	—	—	—	62. Muu ern. kalakaup	—	—	—	—
9. Oad	—	—	—	—	IV. MUUD TOIDU- ja MAITSEAINED, PIIRITUS ja JOOGID				
10. Muu kaunvili	—	—	—	—	a) Leiva- ja tainakaup	0,026	6,2	1,2	322,4
c) Jahvatatud vili	366,1	—	10 616,7	—	63. Makaronid, nuudlid	0,026	—	1,2	—
11. Rukkijahu	2,7	—	51,8	—	64. Kipsised ja kuivikud	—	—	—	—
12. Nisujahu	355,3	—	10 804,8	—	65. Leib kuivat.	—	—	—	—
13. Odrajahu	—	—	—	—	66. Leib teradest, <i>pain normal</i>	—	6,2	—	392,4
14. Kaerajahu	—	—	—	—	b) Aiavili	0,092	4,9	3,7	41,1
15. Linnaksejahu	—	—	—	—	67. Sibulad	—	—	—	—
16. Muu jahu ern.	—	—	—	—	68. Mädarõigas	—	—	—	—
17. Manna	4,4	—	182,7	—	69. Muu aiavili värске	—	4,3	—	24,5
18. Kruubid ja m. odrat.	—	—	—	—	70. Lillekapsas	—	—	—	—
19. Tatratangud	—	—	—	—	71. Arbuusid ja meloonid	—	—	—	—
20. Herkul ehk kaerat.	3,7	—	127,4	—	72. Salat, spinat ja muu kallim aiavili värске	—	—	—	—
21. Muud tangud ern.	—	—	—	—	73. Seesama kuivat.	—	—	—	—
d) Kartul	—	429,8	—	2 449,6	74. Muu aiavili kuivat. . .	—	—	—	—
22. Kartul toores	—	429,8	—	2 449,6	75. Aiavili igasug. soo- lat. lahtistes nõudes	—	0,554	—	16,6
23. Kartul kuivatatud . . .	—	—	—	—	76. Aiavili konservid . . .	0,092	—	3,7	—
e) Loomatoit	11,8	529,8	81,3	10 074,1	c) Puuvili ja marjad värsked	2,0	79,0	47,8	3 504,4
24. Klid igasug. (loomat.)	—	—	—	—	77. Õunad	—	64,5	—	3 225,1
25. Õlikoogid igasug.	—	495,0	—	9 900,0	78. Pirnid	—	—	—	—
26. Põlluheinad	—	—	—	—	79. Aia- ja metsamarjad	—	15,0	—	272,1
27. Aasaheinad	—	34,8	—	174,1	80. Banaanid	—	—	—	—
28. Õled	—	—	—	—	81. Ananasid	—	—	—	—
29. Muu loomatoit ern.	11,8	—	81,3	—	82. Apelsiinid ja mandar.	—	—	—	—
II. TOIDUAINED—KARJASAADUSED									
a) Lihakaup	6,2	16,8	435,7	2 278,5	83. Pomerantsid	—	—	—	—
30. Sealiha värске jasoo- latud (ka pekk)	—	—	—	—	84. Sidrunid	2,0	—	47,7	—
31. Sealiha suitset. (sin- gid, küljed)	—	7,5	—	1 409,0	85. Viinamarjad	0,006	—	0,180	—
32. Loomaliha	—	3,7	—	863,3	86. Muu puuvili värске	—	0,090	—	7,0
33. Vasikalaha	—	—	—	—	d) Puuvili ja marjad kuivatatud	5,9	—	538,4	—
34. Lambaliha	—	5,6	—	500,4	87. Õunad	0,454	—	40,9	—
35. Kodulinnuliha	—	—	—	—	88. Ploomid	0,576	—	51,9	—
36. Metslinnuliha	—	—	—	—	89. Pirnid	—	—	—	—
37. Muu ern. liha	—	—	—	—	90. Viinamarjad	—	—	—	—
38. Sea- ja muu looma- rasv sulatatud	6,2	—	485,7	—	91. Abrikoosid	0,125	—	8,8	—
39. Vorstid	—	—	—	—	92. Rosinad	0,298	—	85,8	—
40. Lihakonservid	—	—	—	—	93. Datlid	—	—	—	—
b) Piim, või, juust	0,250	579,2	12,5	179208,1	94. Viigimarjad	—	—	—	—
41. Piimapulber	—	0,052	—	2,1	95. Virsikud	—	—	—	—
42. Piim kondenseeritud	0,250	—	12,5	—	96. Muu puuvili kuiv. ern.	1,6	—	117,8	—
43. Või	—	457,7	—	155617,5	97. Puuviljast valmist. maistused	—	—	—	—
44. Juust	—	0,931	—	189,6	98. Puuviljakeedis lah- tistes nõudes	0,105	—	10,5	—
45. Munad	—	120,6	—	23 448,9	99. Puuviljakeedis kin- nistes nõudes	—	—	—	—
46. Kuivat. munad	—	—	—	—	100. Puuvilja- ja marja- mahl. lahtist. nõud.	—	—	—	—
III. KALA ja KALAKAUP									
47. Lõhe värске	—	—	—	—					
48. Angerjas	—	—	—	—					
49. Muud värsked kalad	—	23,8	—	3 833,6					
50. Kalad kuivat.	—	—	—	—					
51. Angerjad suitset.	—	0,901	—	110,0					
52. Muud kalad suitset.	—	0,322	—	65,0					

ern.—eraldi nimetamata	Kaal 1000 kg.		Väärtus 1000 mk.		ern.—eraldi nimetamata	Kaal 1000 kg.		Väärtus 1000 mk.	
	Sissev.	Väljav.	Sissev.	Väljav.		Sissev.	Väljav.	Sissev.	Väljav.
101. Seesama kinnistes nõudes	—	—	—	—	153. Tubak suitsetamiseks kõlbulik	—	—	—	—
102. Jaanileib	0,947	—	40,7	—	154. Sigarid ja sigaretid	0,630	0,096	109,0	62,5
103. Kookuspähklid	—	—	—	—	g) Joogid, piiritus	6,8	0,676	791,7	130,0
104. Kastanid	—	—	—	—	155. Liköörid vaatides	—	—	—	—
105. Pähklid	0,079	—	58,8	—	156. Konjak, rumm ja muud kall. viin. vaat.	—	—	—	—
106. Mandlid ja pistaatsid	0,843	—	173,7	—	157. Piiritus puhast. vaatides	—	—	—	—
e) Vürtsid ja muud maitseisandused	2,9	0,128	334,5	30,0	158. Liköörid pudelites	0,279	0,676	94,9	130,0
107. Apelsiini-, sidruni-, pomerantsikoored kuivat.	—	—	—	—	159. Konjak, rumm ja muud kallim. kang. viinad pudelites	0,401	—	156,5	—
108. Aniis	0,087	—	25,2	—	160. Piiritus puhast. pudelit ja muis nõud.	—	—	—	—
109. Kõõmned	—	—	—	—	161. Piiritus denatureer.	—	—	—	—
110. Kortandriseemned	—	—	—	—	162. Puuvilja-, marja- ja likööriessentsid piiritusega	—	—	—	—
111. Pomerantsipähklid	—	—	—	—	163. Veinid ja viinad kuni 16° kangus., vaatides	1,7	—	167,0	—
112. Vanill	—	—	—	—	164. Needsamad kuni 25° kanguseni	1,4	—	154,7	—
113. Safran	—	—	—	—	165. Veinid ja viinad kuni 25°, pudelites	0,976	—	87,9	—
114. Kardemoon	0,083	—	21,0	—	166. Vahuveinid pudelit.	0,382	—	87,9	—
115. Muskaatp. ja -õied	—	—	—	—	167. Õlu, porter vaatid.	—	—	—	—
116. Loorberilehed	0,229	—	14,8	—	168. Õlu, porter pudelit.	—	—	—	—
117. Pipar	1,1	—	75,6	—	169. Mõdu vaatides	—	—	—	—
118. Nelgid	—	—	—	—	170. „ pudelites	—	—	—	—
119. Kaneel	0,062	—	4,5	—	171. Mineraalveed	1,1	—	13,4	—
120. Galgant	0,010	—	1,4	—	172. Linnakse- ja maltoosseekstraktid	0,103	—	29,4	—
121. Loorberimarjad	0,085	—	2,6	—	173. Pärm vedel	—	—	—	—
122. Muud vürtsid ern.	0,189	0,128	16,8	30,0	174. „ kuiv. ja pressit.	—	—	—	—
123. Humalad	0,734	—	102,7	—	h) Muud eelpool nimetatamata toiduained	3774,8	1,2	9634,6	42,0
124. Humalaekstraktid	—	—	—	—	175. Seened värsked ja kuivatatud	—	—	—	—
125. Äädikas väik. nõud.	—	—	—	—	176. Seened konserveer.	—	—	—	—
126. Sinepijahu suurtes nõudes	—	—	—	—	177. Ern. toiduekstraktid	—	—	—	—
127. Seesama väik. nõudes	0,241	—	69,9	—	178. Ern. konservid	—	—	—	—
128. Sinep valmistehtud	—	—	—	—	179. Margar. ja kunstvõi	2,4	—	146,8	—
f) Muud koloniaalk.	428,2	0,080	25 387,5	62,5	180. Oliiv- ja ern. toiduõl.	0,330	—	33,8	—
129. Saago	—	—	—	—	181. Kakaovõi	3,1	—	250,5	—
130. Kartulijahu	5,9	—	130,3	—	182. Sahariin	0,447	—	536,1	—
131. Riis	46,7	—	1 260,7	—	183. Sool	3 768,5	—	8 667,6	—
132. Sigurid praetud	—	—	—	—	184. Toiduained ern.	—	1,2	—	42,0
133. Kohvi toores, ubad.	0,720	—	86,4	—	V. ELUSLOOMAD ja LINNUD				
134. „ praet. ja jahv.	—	—	—	—	185. Hobused	1 tk.	60 tk.	15,0	2 220,0
135. Kohvi aseained igas.	—	—	—	—	186. Veisloomad	1 „	1441 „	12,0	14 068,0
136. Kakao toores, terad.	5,4	—	278,9	—	187. Vasikad	—	13 „	—	28,6
137. „ praetud	—	—	—	—	188. Lambad	—	8 „	—	21,6
138. „ pulbris, suhk-	—	—	—	—	189. Sead	—	169 „	—	1 605,5
139. Kakao pulbris, suhk-	1,6	—	117,4	—	190. Põrsad	—	—	—	—
140. Tee igasugune	2,4	—	495,9	—	191. Metsloomad igasug.	—	—	—	—
141. Suhkur peenike	306,6	—	14 105,0	—	192. Sulgloomad igasug.	—	—	—	—
142. „ rafinaad	16,0	—	767,7	—	VI. NAHK, NAHAKAUP ja MUUD LOOMASAAD.				
143. Suhkrukulbõr	—	—	—	—	a) Toored nahad	72,8	9,7	8 407,8	2 252,1
144. „ -siirup	—	—	—	—	193. Loomanahad kuiv. soolatud	9,1	5,2	1 140,8	1 526,2
145. Suhkur viinamarja	—	—	—	—	194. Loomanahad mär-	63,2	4,5	7 266,7	725,9
146. Kartulisirup	—	—	—	—	195. Tooresnaha jätised	—	—	—	—
147. Mesi	—	—	—	—					
148. Kompvekid	0,008	—	0,410	—					
149. Shokolaad	0,084	—	11,2	—					
150. Muud ern. maiustused laht. nõudes	—	—	—	—					
151. Muud ern. maiustused kinnist. nõudes	—	—	—	—					
152. Tubak lehtedes ja kasvudes	42,2	—	8 024,6	—					

ern.=eraldi nimetamata	Kaal 1000 kg.		Väärtus 1000 mk.		ern.=eraldi nimetamata	Kaal 1000 kg.		Väärtus 1000 mk.	
	Sissev.	Väljav.	Sissev.	Väljav.		Sissev.	Väljav.	Sissev.	Väljav.
b) Ümbertöötatud nahad	7,1	2,6	2 228,4	716,0	VII. SEEMNED ja ELUSTAIMED				
196. Shevree, shevrett ja seemisnahk	0,276	—	990,9	—	a) Seemned	48,8	0,135	9 213,9	4
197. Lakknahad	0,129	—	107,1	—	238. Linaseemned	—	—	—	—
198. Saifian, glacé, sha- green ja pressit. muustr. nahad	—	2,6	—	716,0	239. Ristikheinaseemned	—	—	—	—
199. Kunstnahk	—	—	—	—	240. Timotiseemned	32,9	—	5 889,1	—
200. Muud igas väiksed nahad	1,8	—	577,4	—	241. Muud rohuseemned	—	—	—	—
201. Suured parknahad	5,4	—	1 253,0	—	242. Lillesibulad ja juu- red	4,1	—	243,7	—
202. Pergament	—	—	—	—	243. Muud ern. seemned	11,8	0,135	3 081,1	4
203. Ümbert-ud nahajät.	—	—	—	—	b) Elustaimed	2,9	—	349,0	—
c) Nahast kaup	1,7	0,063	919,6	43,5	244. Elavad taimed	1,5	—	291,2	—
204. Jalaõudsiidi-, pool- siidi- ja brokaatriid- dest	—	—	—	—	245. Lõigat. lilled ja le- hed värsked ja kui- vatatud	—	—	—	—
205. Jalan. kallim. naha- sort. ja puuvill. ning linas. riidest	—	—	—	—	246. Ern. taimeosad loo- mulikud	1,4	—	57,8	—
206. Muud ern. jalanõud	0,522	0,063	421,8	43,5	VIII. PUU ja PUUTÖÖSTUSSAADUSED				
207. Kindad ja kotidigas. tükkkaal kuni 1/4kg.	—	—	—	—	a) Puusaadused	—	—	2 837,6	12699,9
208. Sadulsepatööd	—	—	—	—	Palgid, brussid, pakud, latid:	—	—	—	—
209. Reisi-, sportit. j. n. e. nahast kaup, peale pudukauba	0,4*)	—	0,310	—	247. Männast	—	—	—	—
210. Peen. rihmad naha- õblemiseks	—	—	—	—	248. Kuusest	—	—	—	—
211. Masinarihmad	0,875	—	393,8	—	249. Haavast, lepast, ka- sest	7518,4 ²⁾	3 349,2 ²⁾	516,0	169,
212. Jämed. nahast lihtne kaup	0,305	—	103,7	—	250. Saarest, tammest, vahtrast, jalakast	—	9,3 ²⁾	—	1,
d) Karvanahad	1,6	0,002	2 998,3	14,0	251. Muust ern. puust	—	—	—	—
218. Nirgi-, nugise- j. n. e. kallimad nahad	—	—	—	—	252. Liiprid	—	12 539,2 ²⁾	—	1 644,
214. Saarma- „	—	—	—	—	Lauad ja plangud	—	—	—	—
215. Rebase- „	—	—	—	—	253. Männast ja kuusest	119,7 ¹⁾	4 428,2 ¹⁾	2 821,6	10849,0
216. Tõhu-, ilvise- ja kärbinahad	—	—	—	—	254. Haavast, lepast, ka- sest	—	—	—	—
217. Opossuminahad	0,008	—	32,0	—	255. Saarest, tammest, vahtrast, jalakast	—	—	—	—
218. Orava- „	—	—	—	—	256. Muust ern. puust	—	—	—	—
219. Kodujänese- „	0,557	—	1 226,3	—	257. Propsid	—	370 980,4	—	16 693,
220. Metsjänese- „	—	—	—	—	258. Põletispuud	—	—	—	—
221. Kitsenahad	0,615	—	1 230,4	—	259. Haod ja peerud	—	—	—	—
222. Lambanahad	0,271	—	54,3	—	b) Muud metsasaadused	12,4	—	381,6	—
223. Muud ern. karvan.	0,142	0,002	455,3	14,0	260. Korgip. koor ümb- ta	11,8	—	352,9	—
e) Suled, jõhvid, harjased	0,135	0,080	53,9	274,4	261. Korgijätised	—	—	—	—
224. Suled igas, peale ehtimissulgede	0,050	—	30,0	—	262. Korgip. koor pee- nendatud	—	—	—	—
225. Harjased	—	—	—	—	263. Bambuk	—	—	—	—
226. Harjastest kaup	0,085	—	23,9	—	264. Pilliroog	0,001	—	0,040	—
227. Jõhvid	—	0,930	—	274,4	265. Puuvitsad ja m. kasvud punumistöö- deks	0,263	—	15,8	—
228. Jõhvist kaup	—	—	—	—	266. Mererohi	—	—	—	—
229. Loomakarvad	—	—	—	—	267. Lufa ja käs n	0,010	—	1,4	—
230. Loomakarvad. kaup	—	—	—	—	268. Kivipähkiid	—	—	—	—
f) Muud loomaosad	0,163	0,226	4,1	5,7	269. Kraasimiskäbid	0,273	—	11,5	—
231. Valaskalaluu üm- bert-ta	—	—	—	—	c) Puukaup	4,9	1 054,8	442,7	54 374,
232. Sarvest ja valaskala- luust plated	—	—	—	—	270. Vineer	0,262	814,0	11,0	38 336,
233. Loomasarved	—	—	—	—	271. Vineerist toolipõhj.	—	184,2	—	14 024,
234. Kalasoomused	—	—	—	—	272. Tikutraat	—	38,2	—	48,
235. Sooled	0,163	0,145	4,1	3,8	273. Saapatikud	0,562	—	28,1	—
236. Loomamaod	—	0,083	—	2,1	274. Saapaliistud	—	—	—	—
237. Ern. loomaosad	—	—	—	—	275. Lihtne tisl- ja treialit. poleeritud	0,824	—	78,8	—
					276. Tisleri- ja treialitöö poleeritud	2,5	18,4	298,3	1 528,
					277. Lõike- ja nikerd- töö liust. maalid, kullat., hõbet.	0,014	v. järgm. lhk.	2,5	v. järgm. lhk.

*) Kaal kilogrammides.

) stand.

) kb. l.

ern.=eraldi nimetamata	Kaal 1000 kg.		Väärtus 1000 mk.		ern.=eraldi nimetamata	Kaal 1000 kg.		Väärtus 1000 mk.	
	Sissev.	Väljav.	Sissev.	Väljav.		Sissev.	Väljav.	Sissev.	Väljav.
278. Tisleri-, treialitööd muudest materjaal. ilustustega	—	—	—	—	c) Paber ja paberikaup	36,2	2 843,8	4365,4	81 633,2
279. Puutööd polsterdat.	0,096	—	24,0	—	1) Paber	—	—	—	—
d) Hamisepa- ja puusepa- tööd	55,8	5,8	1 772,0	125,0	315. Pakkimispaber	—	221,5	—	6 866,1
280. Aamisepatööd	0,133	5,3	5,4	125,0	316. Rotatsioonipaber	—	2 453,4	—	69 921,8
281. Vaadi külje- ja põhi- lauad	51,1	—	1 532,7	—	317. Paber veemärk-ga	0,091	—	8,2	—
282. Puusepatööd	—	—	—	—	318. Paberossi- ja siidi- paber	4,0	—	1 145,1	—
283. Vitsad puus. töödeks	4,7	—	233,9	—	319. Pergam., pergamiin, vaha- ja parafiin-pab.	0,501	—	60,1	—
284. Sindlid	—	—	—	—	320. Kalka	—	—	—	—
285. Hõõvllaast. ja puu- jahu	—	—	—	—	321. Paber hõb., maal.jne.	1,6	—	980,7	—
e) Punutud tööd	0,222	0,400	42,3	50,0	322. Muu ern. paber ja kaustikud	16,1	168,7	724,9	4 809,3
286. Korvid, põrandama- tid jne. värvimata	0,009	0,400	0,940	50,0	323. Tapeedid ja bordüür.	12,6	—	755,6	—
287. Korvid, põrandama- tid jne. värvitud	0,188	—	33,8	—	2) Paberikaup	—	—	—	—
288. Punutud mööbel ja m. punutud asjad lihtsad	0,025	—	7,6	—	324. Ümbrik. lihts. pab. ilust-ta	0,610	—	79,3	—
289. Punut. tööd ilustust.	—	—	—	—	325. Ümbrik. parem. pab. ilust-ga	—	—	—	—
290. Rogos- ja rogos- kotid	—	—	—	—	326. Kontoriraam. igas.	—	—	—	—
f) Muud. metsasaadust. kaup	0,349	—	20,9	—	327. Raamat., albumite köited	0,109	0,231	32,9	36,0
291. Korgip. koor plated.	—	—	—	—	328. Muupab.-kaup ern.	0,723	—	578,6	—
292. Pudelikorgid	0,349	—	20,9	—	329. Paberipesu	—	—	—	—
293. Korgist asjad	—	—	—	—	d) Trükitöö	1,7	0,245	603,6	95,0
294. Korgijätist. kaubad	—	—	—	—	330. Trükitud pildid ja postkaardid	0,151	0,002	24,1	20,0
IX. PABER ja TRÜKITÖÖ					331. Maatead. kaardid ja atlasid	—	—	—	—
a) Paberi tooresained	283,0	21,8	2 714,2	377,9	332. Noodid	0,680	—	264,0	—
295. Kaltsud igasugused (peale villaste)	—	21,6	—	377,9	333. Raamat. ja ajakirj. võõrakeelsed	0,928	—	315,5	—
296. Paberimass kuiv (meh. valm.)	33,4	—	467,0	—	334. Raamat. ja ajakirj. eestikeelsed	—	0,243	—	75,0
297. Paberimass märg (meh. valm.)	—	—	—	—	X. KIUAINED				
298. Paberilõik. ja mak- latuur	—	—	—	—	335. Puuvill toores	220,4	—	71 976,5	—
299. Tselluloos kuiv	249,6	—	2 246,6	—	336. Puuvilla jätsed	—	—	—	—
300. märg	—	—	—	—	337. Lina	—	56,1	—	11 664,1
301. Ligniin	—	—	—	—	338. Takud	—	15,4	—	1 621,2
b) Papp ja pappkaup	38,9	—	660,6	—	339. Kanep	41,6	—	5 707,6	—
302. Puupapp värvimata	29,1	—	406,8	—	340. Kanepitakud	—	—	—	—
303. " värvitud	3,7	—	59,2	—	341. Jute	—	—	—	—
304. Papje-mashe	—	—	—	—	342. Muud ern. taime- riigi kiained	—	2,0	—	182,1
305. Papp kaltsudest ja muudest ainetest	5,2	—	124,5	—	343. Vill värvimata	12,0	2,1	5 049,6	84,1
306. Ruberoid	—	—	—	—	344. Värvim. villa jätis.	—	—	—	—
307. Katusepapp tõrvat.	—	—	—	—	345. Vill värvitud	1,1	—	492,8	—
308. Kalts. papp katuse- papivabrikutele	—	—	—	—	346. Värvit. villa jätsed	1,1	—	220,0	—
309. Bristol-papp üle 650 g. m. ²	0,643	—	51,4	—	347. Vill kunstlik	0,043	—	9,0	—
310. Papp satineer., la- keerit.	0,006	—	0,720	—	348. Siid toores	—	—	—	—
311. Bristol-papp ilust. kuni 650 g. m. ²	0,113	—	11,3	—	349. Kaltsud villased	6,8	6,7	124,9	114,0
312. Papist torukesed ni- di kerim.	—	—	—	—	XI. TEKSTIL- ja RIIDEKAUP				
313. Pappkaup lihtne	0,135	—	6,7	—	a) Puuvill	12,0	191,5	9 356,4	143 579,8
314. " " ilust-ga	—	—	—	—	1) Puuv. niit ja lõng	—	—	—	—
					350. Lõng igasug.	—	46,6	—	24 385,9
					351. Niit puust poolidel	0,052	—	89,8	—
					352. Niit mitte "	0,703	2,7	664,8	2 132,0
					353. Niidi jätsed "	—	—	—	—
					2) Puuv. riie kangastes	—	—	—	—
					354. Värvim. kuni 10 m ²	—	—	—	—
					1 kg.	2,4	—	1 723,4	—
					355. Värvimata 10-15 m ²	—	—	—	—
					1 kg.	0,484	—	329,9	—

ern.—eraldi nimetatamata	Kaal 1000 kg.		Väärtus 1000 kg.		ern.—eraldi nimetatamata	Kaal 1000 kg.		Väärtus 1000 kg.	
	Sissev.	Väljav.	Sissev.	Väljav.		Sissev.	Väljav.	Sissev.	Väljav.
356. Värvimata üle 15 m ³ kg.	0,006		5,7		400. Samet ja plüüsh	—	—	—	—
357. Värvitudkuni 10 m ³ kg.	4,4		3 470,9		3) Villane kaup	—	0,251	—	451,0
358. Värvitud 10-15 m ³ 1 kg.	1,1	142,8	1 013,8	117061,8	401. Vaibad	—	—	—	—
359. Värvitud üle 15 m ³ 1 kg.	0,012		15,2		402. Kasimirrätikud	—	—	—	—
360. Samet ja plüüsh	0,889	—	559,8	—	403. Sukad	0,082	—	138,6	—
361. Sametpaelad	0,5 ¹⁾	—	0,730	—	404. Kujutud töö ern.	0,053	—	90,4	—
362. Kardinatüül	0,078	—	110,2	—	405. Paelad igasug.	—	—	—	—
363. Muu igasug. tüül	—	—	—	—	406. Väljaõmblused	—	—	—	—
3) Puuv. kaup	—	—	—	—	e) Siid	0,149	—	474,1	—
364. Masinarihmad	1,2	—	459,0	—	1) Siidi niit ja lõng	—	—	—	—
365. Vatt värvimata	—	—	—	—	407. Toorest siidist niit igasug.	—	—	—	—
366. " värvitud	0,145	—	27,5	—	408. Siidi jäätist lõng igas.	0,057	—	74,4	—
367. Posament-töö	0,086	—	42,8	—	2) Siidiriie	—	—	—	—
368. Põimitud töö ern.	0,042	—	50,8	—	409. Fulaärid värv., trük.	—	—	—	—
369. Põimit. nõorkütüla- tööstuseks	—	—	—	—	410. Siidiriie ern.	0,091	—	388,9	—
370. Sukad ja sokid	0,504	—	423,7	—	411. Samet ja plüüsh	—	—	—	—
371. Kujutud töö ern.	0,409	—	419,8	—	412. Tüül	—	—	—	—
372. Väljaõmblused	—	—	—	—	3) Siidikaup	—	—	—	—
373. Pitsid	—	—	—	—	413. Paelad kuni 20 sm. laiuseni	0,001	—	6,9	—
374. Paelad kujutud	—	—	—	—	414. Väljaõmblused	—	—	—	—
b) Lina	0,548	1,3	334,9	271,8	415. Pitsid	—	—	—	—
375. Linane lõng	0,244	0,149	73,4	69,8	416. Põimit. ja posament- töö	0,7 ¹⁾	—	5,8	—
376. Mööbli- ja põrandariie	—	—	—	—	417. Kujutud töö ern.	0,6 ¹⁾	—	3,6	—
377. Riie kehakatteks	—	—	—	—	418. Siidivatt	0,231	—	599,8	—
378. Lauapesu ja käte- rätikuriie	—	1,2	—	202,0	f) Poolsiid	—	—	—	—
379. Lõuend värvimata ja värvitud	0,504	—	261,5	—	1) Poolsiidiriie	—	—	—	—
380. Kõied ja nõörid	—	—	—	—	419. Riie ern.	0,231	—	599,8	—
c) Kanep. jute ja ern. taimerigi kiuvained	18,2	14,3	2 636,1	8 049,8	420. Samet ja plüüsh	—	—	—	—
381. Ern. taimer. kiuvain. lõng	0,020	—	5,0	—	421. Tüül	—	—	—	—
1. Ern. taimer. kiuvain. riie kangastes	—	—	—	—	2) Kaup	—	—	—	—
382. Pakkimis- ja kotiriie	14,6	—	1 051,9	—	422. Paelad kuni 20 sm. laiuseni	—	—	—	—
383. Põrandariie	0,439	—	48,3	—	423. Kujutud töö ern.	—	—	—	—
384. Mööbli- ja madratsiriie	—	—	—	—	424. Põimit. ja posament- töö	—	—	—	—
385. Riie kehakatteks	—	—	—	—	425. Väljaõmblused	—	—	—	—
386. Lauapesu	—	—	—	—	g) Vilt	2,8	—	879,1	—
387. Purjeriie	—	14,3	—	8 029,8	426. Vilt riie	2,2	—	713,2	—
2. Ern. taimer. kiuvain. kaup	—	—	—	—	427. " tööstusotstarb.	0,579	—	162,2	—
388. Kanganäie kudumis- masin. jaoks	0,080	—	72,0	—	428. " kaubad	0,010	—	3,7	—
389. Presendid	0,933	—	419,3	—	h) Muu tekstiilikaup	4,7	—	1 516,2	—
390. Pritsitõrud (voolik.)	0,082	—	40,5	—	429. Vahariie ja kaup	0,551	—	242,7	—
391. Masinarihmad	—	—	—	—	430. Liimriie ja kaup	—	—	—	—
392. Kõied ja nõörid	1,1	—	102,2	—	431. Linoleum	3,9	—	1 084,1	—
393. Kalavõrgud	0,896	0,020	896,4	20,0	432. Kamelikarv. masi- narihmad	0,039	—	16,6	—
d) Vill	11,3	10,4	10 770,9	14 547,9	433. Gaasihõõgsukad	0,062	—	24,0	—
1) Villane lõng	—	—	—	—	434. Padjad	—	—	—	—
394. Villane eie	—	—	—	—	435. Madratsid	—	—	—	—
395. " lõng	—	—	—	—	436. Vihma- ja päevavarj. siidi- ehk poolsiidi- riidest	0,090	—	108,0	—
396. " lõng korut.	5,5	—	2 965,0	—	437. Vihma ja päevavarj. muust riidest	0,102	—	40,8	—
2) Villane riie kangastes	—	—	—	—	438. Vihma- ja päevavarj. raad (riideta)	—	—	—	—
397. Riie üle 5 m ³ 1 kg.	3,7	10,2	4 051,5	14 096,1	i) Valmisriided ja peakatted	0,489	0,079	947,8	20,0
398. " kuni 5 m ³ 1 kg.	1,9	—	3 488,9	—	439. Pesu lihtne	0,139	—	128,8	—
399. Riie tööstusotstarb.	0,098	—	36,5	—	440. " kaunistustega	—	—	—	—
					Meest. kanderiided igas.	0,051	—	67,0	—
					441. Villased ja puuvill.	0,074	—	88,8	—
					442. Taim. kiuvain. ilust-ta	—	—	—	—

1) Kaal kilogrammides.

ern.—eraldi nimetamata	Kaal 1000 kg.		Väärtus 1000 mk.		ern.—eraldi nimetamata	Kaal 1000 kg.		Väärtus 1000 mk.	
	Sissev.	Väljav.	Sissev.	Väljav.		Sissev.	Väljav.	Sissev.	Väljav.
443. Eelpool nimetata maf. ilust-ga	—	0,079	—	23,9	487. Malmtorud ja ühendusjaod	41,1	—	821,4	—
Naiste ja laste kanderiid. igasug.:	—	—	—	—	488. Muud malmasjad	3,9	0,900	128,1	30,0
445. Ilustusteta	0,008	—	3,4	—	b) Raud- ja teraskaubad	454,9	1,5	24303,7	296,8
446. Ilustustega	0,3 ²⁾	—	0,510	—	489. Taotud naelad	0,309	—	18,9	—
447. Osalis. siid. ja pools.	—	—	—	—	490. Taotud, pressit. ja valat. asjad ern.	16,6	—	696,9	—
448. Siidist ja poolsiid.	—	—	—	—	491. Aurukatlad ja ern. katelsepatöö	96,6	—	5 076,5	—
449. Naiste kübar. ilust-ga	—	—	—	—	492. Torud ja nende ühendusjaod	79,5	—	3 658,9	—
450. Kübar. vildist. riidest	0,216	—	645,6	—	493. Treit., poleerit. ja lihvit. teosed igas.	49,1	—	4 118,7	—
451. " nahast	0,3 ²⁾	—	1,0	—	494. Plekkkaup ern. lihtne	24,7	—	1 974,3	—
452. " õlest	0,007	—	13,2	—	495. " ilustatud	0,136	—	13,7	—
453. Mütsid igasug.	—	—	—	—	496. Plekkpärijad	—	—	—	—
XII. METALLID					497. Raud- ja terastraat Ø 1—5 m/m	148,7	—	5 352,9	—
a) Malm ja vanaraud	69,8	420,8	695,8	1 683,1	498. Raud- ja terastraat Ø 0,5—1 m/m	0,242	1,7	10,9	296,8
454. Metall- ja mineraal-ärtsid	—	—	—	—	499. Raud- ja terastraat Ø 0,3—0,5 m/m	0,504	—	32,7	—
455. Malm toores	59,7	—	597,3	—	500. Raud- ja terastraat Ø kuni 0,3 m/m	0,820	—	46,7	—
456. Vanaraud igasug.	9,9 ¹⁾	420,8	98,5	1 683,1	501. Kõied ja trossid traadist Ø üle 1 m/m	0,121	—	12,7	—
b) Raud	865,2	—	23 363,0	—	502. Kõied ja trossid traadist Ø kuni 1 m/m	0,131	—	13,8	—
457. Raud pulbris	0,410	—	36,9	—	503. Kiuliste mat. kaet. traat	—	—	—	—
458. Latt- ja sordir. igasug.	405,7	—	7 711,7	—	504. Traatkangad	—	—	—	—
459. Raudroopad	—	—	—	—	505. Käsikraasid	—	—	—	—
460. Vormraud	27,9	—	696,9	—	506. Okastraat	1,7	—	51,2	—
461. Lehtr. üle 1/2 m/m p.	290,9	—	9 307,7	—	507. Traatnaelad ja -need.	8,4	—	285,0	—
462. Lehtr. kuni 1/2 m/m paks	—	—	—	—	508. Muu ern. traatkaup	27,3	—	2 944,9	—
463. Raudplekk, kaetud teiste metallidega	140,9	—	5 610,4	—	c) Kästööriist ja noakaup	14,6	3,6	2 387,6	267,0
c) Teras	4,5	—	125,7	—	509. Lauanoad ja kahvl.	0,132	—	29,1	—
464. Latt- ja sorditeras igasug.	4,5	—	125,7	—	510. Muu noakaup lihtne	0,403	—	129,2	—
465. Terasroopad	—	—	—	—	511. " kull., hõb.	—	—	—	—
466. Vormiline teras	—	—	—	—	512. Käärid lihts. käsitöödeks	0,044	—	13,3	—
467. Lehtteras üle 1/2 m/m	—	—	—	—	513. Ömblusmasinad. õel.	0,018	—	6,7	—
d) Punane vask	7,3	48,4	1 532,7	3 148,3	514. Ömblusõelad	0,052	—	31,0	—
468. Vanavask	—	48,4	—	3 148,3	515. Kudumisvardad ja ern. jämed. nõelad	0,034	—	12,6	—
469. Vask tükkides ja vasemuld	0,061	—	11,2	—	516. Viilid, rasplid ja ern. lukusepa tööriistad	1,5	—	269,5	—
470. Vask lattid., vitsad.	0,988	—	193,6	—	517. Vikatid ja sirbid	0,123	1,5	12,9	67,0
471. " tahvlites	6,3	—	1 327,9	—	518. Labid., kang., rehad	0,684	—	33,3	—
e) Tsink	2,0	—	259,6	—	519. Muud ern. käsitöör.	11,6	2,1	1 850,6	200,0
472. Tsink pulbr., tükkid.	0,529	—	56,9	—	520. Külmad sõjariistad	—	—	—	—
473. Tsinkplekk	1,5	—	202,7	—	d) Vaskkaup	13,4	0,021	5 160,6	6,0
f) Seatina	3,9	2,2	195,1	16,0	521. Torud	0,928	—	213,4	—
474. Seatina kangides	—	—	—	—	522. Traat isoleerim-ta Ø 0,5—12,5 m/m	5,9	—	1 412,2	—
475. " plekk	3,9	2,2	195,1	16,0	523. Traat isoleerim-ta Ø kuni 0,5 m/m	0,027	—	7,6	—
476. " klasseur	—	—	—	—	524. Traatkangad	0,722	—	252,9	—
g) Inglistina	0,280	—	134,7	—	525. Traatkaup igas.	0,012	—	3,4	—
477. Inglistina kangides	0,280	—	134,5	—	526. Kaup ilust-eta	5,4	—	2 956,6	—
478. " lehtedes	—	—	—	—	527. " ilust-ga	0,393	0,021	314,5	6,0
479. Elavhõbe	0,3 ²⁾	—	0,170	—	e) Kallismetallist kaup	0,012	0,132	93,7	10,0
h) Muud metallid	0,663	6,1	150,6	251,6	528. Kullast juvelitööd	—	—	—	—
480. Antimoon toor. kujul	0,090	2,2	0,900	15,1	529. Plaatinast	—	—	—	—
481. " metall	—	—	—	—	530. Hõbedast " "	0,008	—	86,0	—
482. Muud metallid ern.	0,573	3,9	149,7	236,8					
XIII. METALLKAUBAD									
a) Malmkaup	79,9	0,900	1 758,3	30,0					
483. Malmvalu ümbert-ta	13,3	—	225,9	—					
484. Malmnõud emalleer.	0,039	—	0,990	—					
485. Malmrädiatorid	21,6	—	581,9	—					
486. " keskküttekatlad	—	—	—	—					

¹⁾ Vana raud, teras ja malm.

²⁾ Kaal killogr.

ern.—eraldi nimetatamata	Kaal 1000 kg.		Väärtus 1000 mk.		ern.—eraldi nimetatamata	Kaal 1000 kg.		Väärtus 1000 mk.	
	Sissev.	Väljav.	Sissev.	Väljav.		Sissev.	Väljav.	Sissev.	Väljav.
531. Brokaatkangad . . .	—	—	—	—	568. Mas. osad., metall. muud materj. masi- nate sidumiseks . . .	—	v. eel- veerg	—	v. eel- veerg
532. Litterkuld ja -hõbe niitides . . .	0,004	—	7,7	—	569. Puust mas. osad . . .	0,970	—	129,3	—
533. Juveliirtöökoja pühkmed . . .	—	0,132	—	10,0	570. Ömblus- ja piluta- mismasinad . . .	8,9	—	4 264,2	—
f) Muud metallid, kaubad ja sulatised	5,0	0,078	590,7	40,0	571. Kirjutusmas. ja nen- de osad . . .	0,195	—	429,5	—
534. Tsinkkaup lihtne . . .	0,162	—	14,2	—	572. Arvemas. ja n. osad . . .	0,082	—	114,9	—
535. " ilust-ga. . .	—	—	—	—	b) Jõuvankrid ja transportabinõud	22,2	4,4	4 305,3	1 690,0
536. Aluminiumpuud. liht . . .	0,670	—	315,0	—	1) Veesõiduriistad	—	—	—	—
537. Seatinatorud ja -traat . . .	2,0	—	98,9	—	573. Rauast merelaevad (mahutus 100—1500 rgt. ja enam) . . .	—	—	—	—
538. Haavliid . . .	0,300	—	18,0	—	574. Rauast laevad jär- ved ja jõged. sõitm. 575. Puust laev. merel ja jõged. sõitm. . .	2,55	rgt.	30,0	—
539. Seatinakaup ern. . .	0,147	—	13,3	—	576. Mootorpaadid . . .	—	—	—	—
540. Inglistinakaup ern. . .	—	—	—	—	577. Paadid ja muud veesõiduabinõud . . .	—	—	—	—
541. Trükitähed . . .	0,705	—	49,3	—	2) Jõuvankrid	—	—	—	—
542. Matriitsid ja ern. trükitarbeasjad . . .	0,021	—	2,4	—	578. Sõiduautod kuni 1000 kg. tükkis . . .	—	4,3	—	165,0
543. Muud ern. metall- kaubad . . .	—	0,078	—	40,0	579. -do- 1000—1300 kg. tükkis . . .	—	—	—	—
544. Babiit . . .	1,0	—	65,7	—	580. -do- üle 1300 kg. tükkis . . .	—	—	—	—
545. Petukuld ja -hõbe . . .	0,046	—	13,9	—	581. Veoautod igasug. . .	—	—	—	—
546. Muud ern. metall- sulatised . . .	—	—	—	—	582. Autode raamid ühes mootori ja ratast. . .	—	—	—	—
XIV. PÖLLUTÖÖMASINAD ja -RIISTAD					583. Mototsiklid 2-he, 3-me rattaga ja istekorv. . .	0,190	—	140,0	—
547. Viljapeksugarnituur- rid (ühes jõumas. in.) . . .	5,4	—	821,8	—	584. Autode ja mototsikl. osad ern. . .	3,1	—	1 531,1	—
548. Viljapeksugarnituur- rid (ilma jõumas. in.) . . .	88,9	—	6 672,7	—	585. Jalgrattad 2-he ja 3-me rattaga . . .	2,0	0,095	952,0	40,0
549. Tuulamis- ja sortee- rimismasinad . . .	5,4	—	214,8	—	586. Jalgrataste osad (peale kummirehv.) . . .	0,104	—	52,2	—
550. Niidumasinad (vilja- ja rohuniidu) . . .	—	—	—	—	3) Raudteevagunid	—	—	—	—
551. Traktorid . . .	26,1	—	3 916,2	—	587. Platvormid ja söe- vankrid . . .	16,8	—	1 600,0	—
552. Adrad igasugused . . .	0,290	—	11,6	—	4) Sõiduriistad	—	—	—	—
553. Muud põllutöomas. ja -riistad . . .	175,0	—	13 110,1	—	588. Rask. sõiduriistad: tõllad, kalessid jne. . .	—	—	—	—
554. Põllutöomasinateta- gavaraosad . . .	0,577	0,715	43,3	32,0	589. Kerg. sõiduriistad: kalessid, trosk. jne. . .	—	—	—	—
XV. JÕU- ja TÖÖSTUSMASINAD					590. Veoriistad ern. . .	—	—	—	—
a) Jõu- ja tööstusmasin.	167,6	10,5	27 146,8	928,0	591. Lihts. talupojavankr. ja muud sarnased sõidu- ja veoriist. . .	—	—	—	—
555. Aurumasinad, loko- mobiliid . . .	3,3	—	542,6	—	592. Sõidu- ja veoriist. osad . . .	—	—	—	—
556. Plahvatusjõumas. in. . .	12,5	0,063	2 262,0	25,0	593. Sõiduriistade teljed (hermeetil. määre- hoidjaga) . . .	—	—	—	—
557. Turbiinid: auru, vee ja tuule . . .	—	—	—	—	594. Hüdroaeropläänid . . .	—	—	—	—
558. Üldised tööstusmas. ja transportõõrid . . .	2,3	—	161,2	—	c) Elektrimas. ja -tarbed	55,9	1,5	21292,5	80,0
559. Igasug. tööstusmas. ja nende osad . . .	82,7	5,1	14 462,3	538,0	595. El. dünamod, moo- torid, transformaat. . .	9,3	0,123	6 822,9	—
560. Kraasilindid . . .	—	—	—	—	596. El. mas. osad . . .	0,099	—	118,9	—
561. Pumbad, pritsid . . .	4,2	—	295,2	—	597. Akkumulaatorid, pa- tareid, elemendid . . .	1,3	—	201,3	—
562. Põllumajand. mas. . .	16,4	0,204	1 731,4	145,0	598. Akkumulaat. plated . . .	—	—	—	—
563. Põlevkiviõli desti- leerimismasinad . . .	—	—	—	—					
564. Turbatööst. mas. in. ja nende osad . . .	—	—	—	—					
565. Mas. ja aparaadid milles üle 25% vask. . .	0,281	—	55,1	—					
566. Mas. ja aparaat. osad milles üle 25% vask. . .	0,705	5,1	225,7	220,0					
567. Mas. ja aparaat. osad milles alla 25% vask. . .	35,2	—	2 473,2	—					

ern.—eraldi nimetamata	Kaal 1000 kg.		Väärtus 1000 mk.		ern.—eraldi nimetamata	Kaal 1000 kg.		Väärtus 1000 mk.	
	Sissev.	Väljav.	Sissev.	Väljav.		Sissev.	Väljav.	Sissev.	Väljav.
599. El.mõõduriist.(volta- amper-, vattmeetr. ja lugejad	0,461	—	216,7	—	635. Gaasi- ja veemõõtj. 636. Mano-vakuomeetr.ja muud mõõdur. ern.	0,080	—	17,7	—
600. El. reostaad. ja muud aparaadid.	0,105	—	8,4	—	637. Kompassid, baro- meetr., termomeetr.	0,022	0,022	16,0	12,0
601. El. lamb., sõeniidiga	—	—	—	—	638. Füüsika-, matemaatika-, joonestamis- ja õpeteadusl. tarb.	0,061	—	47,2	—
602. " " metallniid.	1,3	—	1187,1	—	639. Laboratoor. tarbed.	0,070	—	79,7	—
603. " taskulambid ja nende osad	—	—	—	—	640. Muud aparaadid ja mõõduriistad.	0,242	—	96,8	—
604. El. tehnil. tarb. sõest	0,978	—	105,4	—		1,3	—	1 447,3	—
605. " armatuurid, ma- terjalal ja tarbed. . .	14,1	0,993	5 928,4	80,0	e) Laskeriistad	0,228	—	320,0	—
606. El. isoleerpaal	—	—	—	—	641. Jahipüssid	0,100	—	191,7	—
607. " juhed kaet. kiuain.	2,5	—	994,1	—	642. Kuulipüssid	0,128	—	128,3	—
608. " kaut- shuk" ehk kummiga	2,2	—	927,6	—	643. Revolvrivrid, püstolid	—	—	—	—
609. El. ja telef. kaablid metallpantseriga	23,8	—	4 712,6	—	XVII. KIVID, MULLAD JA NENDE SAADUSED				
610. Telegr., telef., raadio aparaadid, tarb., os.	0,063	0,351	69,3	281,0	a) Ehitusmaterjalid ja sideained	343,3	10019,0	1 854,9	37 262,2
XVI. INSTRUMENTID, APARAADID ja LASKERIIST.					644. Vabrik. ja ehitust. tarvitatav savi	27,1	—	44,7	—
a) Instrumentid ja apa- raadid	4,0	—	1 885,5	—	645. Talk põletamata . . .	—	—	—	—
611. Päevapildiparaad. ja nende osad	0,179	—	412,6	—	646. Kriit	—	—	—	—
612. Päevapildiplated . . .	2,0	—	286,0	—	647. " " põletatud . . .	—	—	—	—
613. Päevapildipaber . . .	1,5	—	518,3	—	648. Kustutamata lubi . .	—	1,2	—	3,6
614. Kino projektsioon- aparaad. ja nen. os.	—	—	—	—	649. Tsement	—	9029,3	—	34 939,4
615. Kinofilmid	—	—	—	—	650. Hüdroolilised side- ained	—	656,4	—	1 772,3
616. Mikroskoobid, rönt- genaparaad. ja n. os.	0,027	—	28,3	—	651. Liiv	1,0	53,3	2,2	37,3
617. Arstiriist. ja -tarbed	0,353	—	630,8	—	652. Kvarts, ränik., püro- lisiit, infusoriumuld	3,7	—	10,0	—
618. Pikksilmad, binokl., prill. ja nende osad	0,003	—	8,9	—	653. Tänavsilutamise kivid loomulikud ?)	163,4	33,1	204,8	13,2
619. Optikariist. ja -klaas.	—	—	—	—	654. Kivid tõöst. tarbeks	19,9	—	178,9	—
620. Astron. instrumend., maamõõduriistad ja -tarbed	—	—	—	—	655. Ehituskivid loomu- likud	—	—	—	—
b) Kellad	0,111	—	86,3	—	656. Kivid tahvlikena, trepiastmed	—	—	—	—
621. Taskukellad kullast	—	—	—	—	657. Marmortahvliid üle 15 sm. paksud	2,5	—	35,8	—
622. Taskukellad muud. materjalal	—	—	—	—	658. Marmortahvliid ku- ni 15 sm. paksud	—	—	—	—
623. Aratuskellad	0,082	—	33,6	—	659. Tellisk. vaapamata ja vaabatud	—	245,7	—	491,4
624. Seinakellad	—	—	—	—	660. Lubjaliivast, tsem. jne. kivid ja tahvl. 0,065	—	—	0,460	—
625. Torni- ja muud kel- lad ern.	—	—	—	—	661. Tulekindlad kivid (shamottkivid)	91,4	—	585,1	—
626. Igasugu kellame- hanismid	0,029	—	52,7	—	662. Shamottsavi	3,1	—	18,7	—
627. Kellamehanismi os.	—	—	—	—	663. Telliskivid ja tahvliid magnesiidist	—	—	—	—
628. Puust kellade kered	—	—	—	—	664. Põrandatahvliid üle 15 mm. paks.	—	—	—	—
c) Kaalud	0,040	—	5,8	—	665. Põrandatahvl. kuni 15 mm. paks.	—	—	—	—
629. Kümnenidik- ja tei- sed kaalud ern.	0,040	—	5,8	—	666. Põrandatahvliid mit- mevärvilised	—	0,040	—	5,0
630. Lauakaalud	0,4 ¹⁾	—	0,070	—	667. Savist tahvliid sein- te katmiseks	—	—	—	—
631. Käsi- ja vedrukaal.	0,3 ¹⁾	—	0,140	—	668. Katusekivid	0,035	—	0,180	—
632. Pretsisioonkaalud	—	—	—	—	669. Ahjupotid	22,2	—	666,6	—
633. Kaalude osad (pom- mid jne.)	—	—	—	—	670. Magnesiiit	8,9	—	107,3	—
d) Füüsika-, matemaatika-, laboratoorium- riistad ja -tarbed	1,8	0,022	1 704,7	12,0	671. Barüüt., viteriit . . .	—	—	—	—
634. Kontrollaparaadid, piiritusmõõtjad	—	—	—	—					

¹⁾ Kaal kilogrammides.
²⁾ ja kivid tõöst. tarb. peependamatata.

ern.—eraldi nimetatamata	Kaal 1000 kg.		Väärtus 1000 kg.		ern.—eraldi nimetatamata	Kaal 1000 kg.		Väärtus 1000 kg.			
	Sissev.	Väljav.	Sissev.	Väljav.		Sissev.	Väljav.	Sissev.	Väljav.		
b) Kujur- ja terrakotateosed	0,702	—	84,2	—	710. Klaaskaup pressitud ja valatud	2,5	—	126,5	—		
672. Kujurteosed kuni 50 kg. tükikaal	0,077	—	65,1	—	711. Klaaskaup puhutud	11,6	—	872,7	—		
673. Kujurteosed üle 50 kg. tükikaal	0,595	—	17,9	—	712. Klaaskaup lihvitud, poleeritud	0,517	—	64,0	—		
674. Lihts. raidurteosed kõvad. kivisortidest	0,014	—	1,1	—	713. Värvilisest klaasist kaup lihtne	2,2	—	405,3	—		
675. Lihts. raidurteosed ern. kiviliikid	—	—	—	—	714. Värvilisest klaasist kaup poleeritud	0,133	—	16,3	—		
676. Terrakotateosed	0,016	—	0,140	—	715. Klaask. maalidega ja metall. kaunistat. g) Tahvelklaas	0,164	—	49,2	—		
c) Lihvimisained, potisepatõed ja muud	20,8	—	1 139,9	—	716. Lihvimata kuni 5 mm. paks, pikk., laiuse kogum. 225 sm.	15,7	} 0,082	470,8	} 10		
677. Pimstein tükkides	—	—	—	—	717. -do- 225—350 sm.	2,8		—		93,3	—
678. Lihvimis- ja poleerimisained jahvat.	7,1	—	354,2	—	718. -do- üle 350 sm.	—		—		—	—
679. Lihvim. ja poleerim. lehed paberist	1,9	—	67,4	—	719. -do-dekoreeritud	—		—		—	—
680. Lihvim. ja poleerim. lehed riidest	—	—	—	—	720. -do-sissevalat. traatvõrguga	—	—	—	—		
681. Kunstl. valmist. käiad, luisud	3,7	—	170,5	—	h) Peegliklaas lihvitud 5 mm. paks	1,5	—	295,7	—		
682. Loomulikud tahukivid, käiad	1,7	—	5,4	—	721. Mille pikkuse, laiuse kogum. kuni 125 sm.	1,5	—	295,7	—		
683. Litograafiaakivid	—	—	—	—	722. -do- 125—250 sm.	—	—	—	—		
684. Litogr. kivid joonist.	—	—	—	—	723. -do- üle 250 sm.	—	—	—	—		
685. Vesikivid	2,0	—	7,9	—	724. Matiks tegemata, lihvimata	—	—	—	—		
686. Tahvelkivid saetud	—	—	—	—	725. Amalgam. peeglikl.	—	—	—	—		
687. Tahvelkivid lõhutud, ületõotamata	—	—	—	—	XVIII. KIVISÜSI, KOKS, PÕLEVKIVI						
688. Vilgukivi	—	—	—	—	726. Kivisüsi	3 196,4	—	9 908,8	—		
689. Vilgukivist asjad	—	—	—	—	727. Puustüsi	0,003	—	0,040	—		
690. Asbest tükkides	—	—	—	—	728. Koks	—	—	—	—		
691. " pulbris	0,102	—	14,9	—	729. Turbabriketid	—	—	—	—		
692. " papp	1,0	—	172,4	—	730. Põlevkivi	—	—	—	—		
693. " asjad	1,7	—	317,3	—	XIX. ÕLID, RASVAD, VAIGUD JA NENDE SAADUSED						
694. Retordid ja tiigid	1,2	—	13,9	—	a) Mineraalriigist	1 317,7	0,015	27 313,1	0,015		
695. Savitorud	0,012	—	0,110	—	731. Kivisõetõrv	120,2	0,015	1 803,9	0,015		
696. Happekindlad kivi- nõud	—	—	—	—	732. Tõkat	—	—	—	—		
697. Lihtne savist kaup ilust-ta	0,332	—	15,9	—	733. Põlevkiviõli	—	—	—	—		
698. Lihtne savist kaup ilust-ga	—	—	—	—	734. Antratsseenõli	—	—	—	—		
699. Klasseur	—	—	—	—	735. Naftaliin	—	—	—	—		
d) Fajansteosed	12,0	—	845,5	—	736. Asfalt	9,9	—	129,1	—		
700. Lihtsad	7,4	—	409,2	—	737. Gudron vedel	—	—	—	—		
701. Ühevärvil. joonist. ilustatud	1,9	—	138,4	—	738. Gudron kõva	0,005	—	0,080	—		
702. Kunstmaalidega ja kullaga ilustatud	2,7	—	297,9	—	739. Nafta toores	180,4	—	2 344,8	—		
e) Portselanteosed	6,6	—	1 040,3	—	740. Petrooleum	644,0	—	10 304,6	—		
703. Lihtsad	3,5	—	514,5	—	741. Fotogeen	—	—	—	—		
704. Sõõginõud	3,1	—	515,6	—	742. Bensiin	191,3	—	5 375,3	—		
705. Tubade kaunistused lihtsad	—	—	—	—	743. Masuut	—	—	—	—		
706. Tubade kaunistused ilustatud	0,008	—	10,2	—	744. Vaseliinõli	—	—	—	—		
f) Klaaskaubad	27,5	—	1 819,4	—	745. Petrooleeter	—	—	—	—		
707. Klaaskaup õõnes, pudelklaasist	1,7	—	36,3	—	746. Määrdeõli ern.	164,6	—	6 914,9	—		
708. Klaaskaup õõnes, valgest klaasist	8,5	—	298,2	—	747. Määrded ern. (vankrimäärde)	2,5	—	187,1	—		
709. Klaask. õõnes juurdelihvit. korkidega	0,214	—	10,3	—	748. Mäev. (osok.) toores puhastatud	—	—	—	—		
					749. Mäevaha (tseresiin) puhastatud	1,0	—	49,8	—		
					750. Vaseliin puhastam.	0,201	—	22,1	—		
					751. Paraffin	3,6	—	182,3	—		

ern.—eraldi nimetamata	Kaal 1000 kg.		Väärtus 1000 mk.		ern.—eraldi nimetamata	Kaal 1000 kg.		Väärtus 1000mk.	
	Sissev.	Väljav.	Sissev.	Väljav.		Sissev.	Väljav.	Sissev.	Väljav.
b) Taimeriigist	38,1	—	2 704,2	—	800. Kondid toored vää-	—	—	—	—
752. Puutõrv	—	—	—	—	lihappega ümbert. .	—	—	—	—
753. Tõkat	—	—	—	—	801. Fosforiit	—	—	—	—
754. Puuvaik, pigi	—	—	—	—	802. Superfosfaat	1 001,2	—	6 006,9	—
755. Kanifool	11,6	—	394,4	—	803. Kaalisool	—	—	—	—
756. Õllepruulipigi	—	—	—	—	804. Tshillisalpeeter	—	—	—	—
757. Terpentiin	0,229	—	3,9	—	805. Kaali	0,948	—	6,6	—
758. Merevaik (jantar)	—	—	—	—	806. Norra "	—	—	—	—
759. Taimevaha ern.	0,059	—	13,0	—	807. Lämmastiklubi	—	—	—	—
760. Shellak	0,328	—	23,6	—	(calcium cyanamid)	—	—	—	—
761. Kookusõli	22,1	—	1770,3	—	808. Väävelhapuammo-	—	—	—	—
762. Palmiõli	—	—	—	—	niak	0,100	—	1,0	—
763. Muud taimeliid pu-	—	—	—	—	809. Kunstlikud väetis-	—	—	—	—
hastamata	0,398	—	43,8	—	ained ern.	—	—	—	—
764. Värniits	0,070	—	4,9	—					
765. Piirituslakid	—	—	—	—					
766. Terpentiin ja õililak.	2,0	—	239,8	—	XXI. KEEMIAAINED, VÄRVID, APTEEGIKAUP				
767. Kirjalakk	0,021	—	2,1	—	a) Anorgaanilised	284,4	—	7 796,1	—
768. Glitseriin puhastam.	0,052	—	6,2	—	810. Alumiiniumoksüüd	0,005	—	0,300	—
769. " puhastat.	1,2	—	202,2	—	811. Väävelhap.savimuld	26,3	—	236,3	—
c) Loomariigist	28,5	—	1 641,5	—	812. Maarjajää kristall.	0,022	—	18,7	—
770. Loomarasiiv tehnil-	—	—	—	—	813. " pulbris	2,9	—	103,5	—
seks otstarbeks	14,2	—	951,5	—	814. Kroommaarjajää	—	—	—	—
771. Kalarasv puhastam.	—	—	—	—	815. Arseenik igasug.	—	—	—	—
772. Degra	—	—	—	—	816. Baariumoksüüd	—	—	—	—
773. Oleiin	0,616	—	67,8	—	817. Väävel- ja söeha-	—	—	—	—
774. Spermatset puhast.	—	—	—	—	pubaarium	—	—	—	—
775. Steariin	—	—	—	—	818. Kloorbaarium	—	—	—	—
776. Kondiõli	0,025	—	5,0	—	819. Baariumühend ern.	—	—	—	—
777. Lanoliin	0,002	—	0,340	—	820. Boorhape puhastat.	—	—	—	—
778. Kalarasv puhastat.	—	—	—	—	821. Booraks puhastatud	0,463	—	25,6	—
779. Kütinlad	—	—	—	—	822. Boraadid ern.	—	—	—	—
780. Seep kosmeetiline	0,039	—	4,7	—	823. Broom	—	—	—	—
781. Seep lihtne	13,6	—	612,2	—	824. Broomkaalium	—	—	—	—
d) Kummi ja kummi-	—	—	—	—	825. Broomnaatrium	0,004	—	1,0	—
kaubad	36,8	0,040	12 513,7	40,0	826. Tsüaankaalium	—	—	—	—
82. Kummi	6,0	—	1079,2	—	827. " -naatrium	—	—	—	—
83. Kautshuk toorel	—	—	—	—	828. " -kaali kollane	—	—	—	—
kujul	2,0	—	124,8	—	829. " -soolad ern.	—	—	—	—
84. Kummi vedel	0,476	—	65,1	—	830. Elavhõbeda ühend.	0,012	—	9,4	—
85. Pehmekummi	—	—	—	—	831. Hapnik	0,023	—	28,2	—
86. Eboniit	—	—	—	—	832. Hõbedasoolad	0,4 ¹⁾	—	2,4	—
87. Pehm. kummist asj.	6,0	0,040	4 232,0	40,0	833. Kulda sisaldavad	—	—	—	—
88. Kõva kummi välja-	—	—	—	—	soolad	0,023	—	5,7	—
töötamata	—	—	—	—	834. Plaatinat sisaldav.	—	—	—	—
89. Kõvast kummist	—	—	—	—	soolad	—	—	—	—
asjad	—	—	—	—	835. Inglistinasoolad	—	—	—	—
90. Kummijalanõud	21,4	—	6 428,2	—	836. Jood	—	—	—	—
91. Kummist kang.mas.	—	—	—	—	837. Joodkaalium	—	—	—	—
kraas. jaoks	—	—	—	—	838. Joodnaatrium	—	—	—	—
92. Ratast õhukummid	—	—	—	—	839. Kaalium (metall)	—	—	—	—
93. Rat. kummimantl.	0,645	—	451,5	—	840. Potas	0,030	—	1,5	—
94. Veoautode massiiv-	—	—	—	—	841. Söehapukaalium,	—	—	—	—
kummishiinid	0,263	—	182,9	—	kahekordne	—	—	—	—
95. Kummijätised (va-	—	—	—	—	842. Kaustikkaali puhas-	—	—	—	—
nakummi)	—	—	—	—	tamata	—	—	—	—
	—	—	—	—	843. Kaustikkaali puhas-	—	—	—	—
	—	—	—	—	tatud	0,003	—	0,600	—
	—	—	—	—	844. Bertholettsool	0,411	—	20,1	—
XX. VÄETISAINED	—	—	—	—	845. Väävlihapukaalium	—	—	—	—
96. Loomulikud väetis-	—	—	—	—	846. Klooralkalsium	—	—	—	—
ain. (toored kondid)	—	—	—	—	847. Söehapukaltsium	—	—	—	—
97. Toomasslakk jah-	—	—	—	—	sadestatud	1,3	—	25,0	—
vatomata	—	—	—	—	848. Kloorlubi	23,9	—	520,9	—
98. -do-jahvatatud	—	—	—	—	849. Soolhape	5,8	—	174,4	—
99. Kondid toored iga-	—	—	—	—	850. Kloornaatrium	—	—	—	—
sugus. jahvatatud	16,3	12,1	326,0	181,4					

¹⁾ Kaal kilogrammides.

ern.—eraldi nimetamata	Kaal 1000 kg.		Väärtus 1000 mk.		ern.—eraldi nimetamata	Kaal 1000 kg.		Väärtus 1000 mk.	
	Sissev.	Väljav.	Sissev.	Väljav.		Sissev.	Väljav.	Sissev.	Väljav.
851. Kroomhape	—	—	—	—	900. Väävelnaatrium	2,3	—	51,5	—
852. Kroomsoolad ern.	1,5	—	128,2	—	901. Gaasid ern. jamuud	—	—	—	—
853. Lämmastikhape	0,450	—	18,9	—	902. Sool vannide jaoks	0,300	—	3,0	—
854. Lämmastikhapu- naatrium	—	—	—	—	b) Orgaanilised ained	26,5	9,5	1 934,5	589,5
855. Salmiak	—	—	—	—	903. Atropiin	—	—	—	—
856. Ammoniak	—	—	—	—	904. Hiniin	—	—	—	—
857. Ammoniak vedel	2,4	—	475,4	—	905. Kodeiin	—	—	—	—
858. Ammoniakgaas	—	—	—	—	906. Kofeiin	—	—	—	—
859. Sõehapuaammoniak	1,2	—	96,0	—	907. Kokaiin	—	—	—	—
860. Lämmastikhapu- ammoonium	—	—	—	—	908. Morfium	—	—	—	—
861. Kloormagneesium	14,5	—	130,0	—	909. Strühniin	—	—	—	—
862. Väävlhapumagnee- sium	4,0	—	44,4	—	910. Veratriin	—	—	—	—
863. Naatrium (metall)	—	—	—	—	911. Ern. alkaloiidid	—	—	—	—
864. Kaustiksooda pu- hastamata	11,2	—	427,2	—	912. Antrahinoon	—	—	—	—
865. Kaustiksooda p-ud	0,010	—	2,0	—	913. Atsetoon	0,018	—	1,8	—
866. Sõehapunaatrium ühikordne	80,2	—	882,1	—	914. Bensoehape	—	—	—	—
867. Sõehapunaatrium kahekordne	2,2	—	52,7	—	915. Bensoehapusoold	—	—	—	—
868. Nikkeloksüüd ja nik- kelsoolad	—	—	—	—	916. Bensooli puhastat	13,4	—	934,8	—
869. Kloorraud	—	—	—	—	917. Dekstriin	0,001 ²⁾	—	0,250	—
870. Rauavitrüool	—	—	—	—	918. Gaas atsetüleen	—	—	—	—
871. Seatinaoksüüd ja soolad ern.	—	—	—	—	919. Gallushape ja pü- rogallool	—	—	—	—
872. Sulav klaas (ränih. kaalium ja naatrium sõehape (vedel)	2,8	—	83,6	—	920. Joodi orgaanilised ühendused ern.	—	—	—	—
873. Sõehape (vedel)	5,7	—	1 147,9	—	921. Karboolhape puhas- tamata	1,1	—	45,8	—
874. Kaltsiumkarbiid	4,8	—	93,8	—	922. Karboolhape puhas- tatud	0,027	—	5,5	—
875. Väävelsüsinik	0,025	—	2,0	—	923. Kloraal (hüdraat)	—	—	—	—
876. Strontsianiit (sõe- hapustronts.)	—	—	—	—	924. Kaseiin	—	9,5	—	589,5
877. Tsölestiin (väävel- hapustronts.)	—	—	—	—	925. Kloroform	—	—	—	—
878. Strontsiumoksüüd ja -soolad	—	—	—	—	926. Kolloodium	0,110	—	23,1	—
879. Teised haruldased mullad (volfr. jne.)	—	—	—	—	927. Naftaliin puhastat. kristallides	0,530	—	24,9	—
880. Kloortsink	—	—	—	—	928. Naftool	—	—	—	—
881. Tsinkvitrüool	—	—	—	—	929. Nitrobensool, nitro- naftaliin, aniliin, naftilamiin ja nende soolad	4,3	—	215,6	—
882. Vismutoksüüd	—	—	—	—	930. Dimetüülaniliin, ben- sidiin, tohüidiin ja n. soolad	—	—	—	—
883. Vismutsoolad	0,009	—	8,7	—	931. Oblikahape	—	—	—	—
884. Vasevitrüool	0,315	—	15,8	—	932. Oblikahapuantim.	—	—	—	—
885. Saltsburgi vitrüool	—	—	—	—	933. Piimahape	—	—	—	—
886. Vosvor	0,300	—	120,0	—	934. Piimahapuantimoon	—	—	—	—
887. Vosvorhape	1,0	—	408,0	—	935. Puupiiirit. (metüül- alkohol)	—	—	—	—
888. Vosvorhapunaatr.	—	—	—	—	936. Seatinaseep ja vaik- hapusoold	—	—	—	—
889. Vosvorhapusoold	—	—	—	—	937. Sipelgahapualumiin	—	—	—	—
890. Väävel toores tükk	50,9	—	458,0	—	938. Sulfohapped	—	—	—	—
891. Väävel puh. (õie- väävel.)	1,4	—	16,3	—	939. Salitsiilhape	0,035	—	14,0	—
892. Väävelh. kammer	—	—	—	—	940. Salitsiilhappesoold	—	—	—	—
893. " vitrüoolöli	1,7	—	64,3	—	941. Sulfiniid ja tema sool. (peale sahon.)	—	—	—	—
894. " suitsev	—	—	—	—	942. Sidrunihape ja sool	0,108	—	47,3	—
895. " anhüürid	—	—	—	—	943. Tärklis (riisi)	5,0	—	251,4	—
896. Glaubersool	27,6	—	1 878,5	—	944. Viinakivihape	1,7	—	337,9	—
897. Väävelhapunaatri- um kahekordne	0,403	—	12,9	—	945. Viinakivihapusoold	—	—	—	—
898. Naatriumbüposulfiit	—	—	—	—	946. Viinakivi puhasta- mata	—	—	—	—
899. Väävelhapunaatri- um (kesk. sool)	—	—	—	—					

¹⁾ Kaal kilogrammides.
²⁾ ja telokoon.

ern.=eraldi nimetamata	Kaal 1000 kg.		Väärtus 1000 mk.		ern.=eraldi nimetamata	Kaal 1000 kg.		Väärtus 1000 mk.	
	Sissev.	Väljav.	Sissev.	Väljav.		Sissev.	Väljav.	Sissev.	Väljav.
947. Viinak. poolpuhast.	—	—	—	—	990. Rauaoksüüd värvit.	1,9	—	13,4	—
948. " puhastatud .	—	—	—	—	991. Kriit sadestatud	90,7	—	362,7	—
949. Viinakivihapulubi toores	—	—	—	—	992. Talk peenike . . .	3,5	—	13,0	—
950. Stibiokaalitartari- kum	0,010	—	2,6	—	993. Berliini- ja Partisi- sinine	—	—	—	—
951. Vääveleeter ²⁾ . . .	0,030	—	6,3	—	994. Ultramarini ja pe- susine	0,300	—	51,0	—
952. Äädikahape	0,012	—	1,1	—	995. Seatinavalge . . .	5,6	5,3	390,0	320,7
953. Äädikahapuseatina (s. suhkur)	0,107	—	22,4	—	996. Tsinkvalge . . .	10,2	—	918,3	—
954. Äädikah.-naatrium	—	—	—	—	997. Seatinapunane (s. mennig)	0,809	—	60,7	—
955. Puaädika pulber .	—	—	—	—	998. Vaskvärv. (n. grüns- pan)	—	—	—	—
956. Äädikah. soolad ern.	—	—	—	—	f) Värvid taime- ja loo- mariigist kunstlikud ja preparaadid	2,3	—	1075,9	—
957. Muud ern. orgaani- lised ained	—	—	—	—	999. Taimvärvid ern. ja taimepuu pee- neks tegemata . . .	—	—	—	—
c) Apteegi- ja rohukaup	3,0	—	770,6	—	1000. Taimvärvid ern. ja taimepuupulbr.	—	—	—	—
958. Arstlised oblaadid .	—	—	—	—	1001. Koshenill igal kujul	—	—	—	—
959. Asafoetida	0,010	—	4,0	—	1002. " karmini . . .	—	—	—	—
960. Balsam tolu, peru	0,022	—	35,4	—	1003. Aniliinvärvid ern.	2,3	—	1064,8	—
961. Balsam ern. . . .	—	—	—	—	1004. Indigo loomulik ja kunstlik	0,020	—	6,8	—
962. Seerum	—	—	—	—	1005. Indigotiin	—	—	—	—
963. Kampver toores, puhastamata	—	—	—	—	1006. Orseille (Kudbear)	—	—	—	—
964. Kampver puhastat.	—	—	—	—	1007. Kateshu (Cachou)	—	—	—	—
965. Kastoorõli	0,630	—	75,6	—	1008. Shüttgelb	—	—	—	—
966. Laktukaarium	—	—	—	—	1009. Värvimisekstrakt. ja krapp-prepar.	0,025	—	4,2	—
967. Loomade osad arstl. otstarb.	0,2 ¹⁾	—	2,0	—	1010. Safloor, orseille ja indigo-ekstrakt. . . .	—	—	—	—
968. Loorberõli	—	—	—	—	1011. Hemateiin kuiv. . . .	—	—	—	—
969. Manna	—	—	—	—	1012. Klorofill	—	—	—	—
970. Munavalge ja muna- kollane	—	—	—	—	1013. Alkamiin	—	—	—	—
971. Oopium	—	—	—	—	g) Muud ja kirjutusvär- vid	3,2	—	364,7	—
972. Plaastrid siidi peal	—	—	—	—	1014. Tahm	0,104	—	1,1	—
973. Taimed ja kasvud arstl. otstarb.	1,2	—	360,3	—	1015. Rätsepakriit	0,135	—	33,3	—
974. Atsetaniliid	—	—	—	—	1016. Tempel- ja minia- tüürvärvid	0,387	—	77,4	—
975. Preparaadid arstl. otstarb.	0,002	—	3,5	—	1017. Hiinatush	0,059	—	27,1	—
976. Santoniin	—	—	—	—	1018. Trükimust	—	—	—	—
977. Valmisteht. arstiroh.	0,246	—	73,8	—	1019. Tint (vedel ja kuiv)	0,202	—	14,2	—
978. Vatt puhastatud	0,900	—	216,0	—	1020. Värvid ern.	2,3	—	211,6	—
d) Lõhnaain., kosmeet.	0,223	—	159,0	—	h) Lõhkeained ja tule- tikud	1,3	101,0	556,8	6565,7
979. Lõhnavaugud	0,010	—	17,0	—	1021. Padrunid japistong.	0,528	—	206,1	—
980. Lõhnaeed alkoholi- lita	—	—	—	—	1022. Püssirohi	1,2	—	321,3	—
981. Kosmeetikakaup igasug. — (pastad, puuder, shmink)	0,043	—	51,6	—	1023. Lõhkeained tehni- otstarb.	—	—	—	—
982. Lõhnaõl. piiritusega	0,002	—	6,3	—	1024. Süütenöör	—	—	—	—
983. Lõhna- ja eeterlised õlid ilma alkohol.	0,168	—	84,1	—	1025. Pürotehnilised abi- nõud, raket, bengaal	0,107	—	29,4	—
984. Kristall-lõhnaained (vanilliin, mentool jne.)	—	—	—	—	1026. Tuletikud	—	101,0	—	6565,7
985. Lõhnaained ern. piiritusega	—	—	—	—	i) Muud keemiakaubad	71,7	5,6	4850,0	1185,4
e) Mineraalvärvid	120,2	5,3	1883,2	320,7	1027. Keemiakaup ern.	7,2	0,099	1449,1	112,0
986. Ooker	—	—	—	—	1028. Mandlikliid	0,050	—	3,0	—
987. Umbra	—	—	—	—	1029. Loomulikud park- ained peenend-ta- ained pulbris	0,003	—	0,120	—
988. Värvimuld ern. . . .	7,2	—	72,3	—	1030. Loomulikud park- ained pulbris	—	—	—	—
989. Bronkspulber	—	—	—	—	1031. Parkimisekstrakt.	62,1	—	3106,2	—

¹⁾ Kaal kilogrammides,
²⁾ ja äädikaeter.

ern.—eraldi nimetatamata	Kaal 1000 kg.		Väärtus 1000 mk.		ern.—eraldi nimetatamata	Kaal 1000 kg.		Väärtus 1000 mk.	
	Sissev.	Väljav.	Sissev.	Väljav.		Sissev.	Väljav.	Sissev.	Väljav.
1032. Taniin	—	—	—	—	1055. Teaduslikud kol- lektsioonid	—	—	—	—
1033. Kalaliimigasugune	—	—	—	—	1056. Topitud loomad	—	—	—	—
1034. Shelatiin lehtedes ja tahvlites	0,328	—	34,4	—	c) Pudukaup	0,907	—	671,9	—
1035. Shelatiinsegud	—	—	—	—	1057. Nööbid krae ja mansheti	0,038	—	45,2	—
1036. Liim ern.	—	—	—	—	1058. Nööbid linas., puuv. riidest ja odav.met.	0,208	—	83,4	—
1037. Agar-agar	—	—	—	—	1059. Nööbid puust, luust, klaasist	0,441	—	176,4	—
1038. Araabiakummi	—	—	—	—	1060. Suled ehtimiseks ja valmisehted neist	—	—	—	—
1039. Kleepimisained ja kittimismaterjaal.	0,137	—	8,2	—	1061. Jaanalinnu ja teiste soojamaa lindude suled ümbertõ- tamata	—	—	—	—
1040. Saapamääre	1,3	—	206,7	—	1062. Kunstl. lilled kall- list ainest	—	—	—	—
1041. Väävlipaber (salp.)	—	—	—	—	1063. Kunstl. lilled oda- vast ainest	—	—	—	—
1042. Kärbsepaber lii- miga	0,064	—	10,9	—	1064. Pärlid odav. ainest	—	—	—	—
1043. Metallipuhastamise ained	0,513	0,350	32,9	30,0	1065. Pärlitest asjad	0,035	—	10,4	—
1044. Galaliit	—	—	—	—	1066. Inimjuuksed	0,1 ¹⁾	—	0,300	—
1045. Puskariõli	—	5,2	—	1043,4	1067. Pudukaup ern. kall. mater.	0,003	—	13,1	—
1046. Alisariinõli	—	—	—	—	1068. Puduk. odav. mater.	0,140	—	309,1	—
1047. Tselluloid platedes	—	—	—	—	1069. „ metallidest (peale kallismet.)	0,042	—	34,0	—
XXII. MUUSIKARIISTAD, KUNSTI-, PUDU- JA SEGAKAUBAD					d) Segakaup				
a) Muusikariistad	1,5	1,5	894,1	450,0	1070. Muud ern. kaubad	—	0,048	—	150,0
1048. Tiivklav. ja orelid	—	1,5	—	450,0		—	0,048	—	150,0
1049. Pianiinod	—	—	—	—					
1050. Harmooniumid,arf.	—	—	—	—					
1051. Muusikariistad ern.	0,985	—	787,8	—					
1052. Muusikariistade os.	0,571	—	102,8	—					
1053. Pillikeeled	0,002	—	3,5	—					
b) Kirjutusm., kunstik., kollektsioonid	2,9	—	903,9	—					
1054. Ern.kirjutusmaterj.	2,9	—	903,9	—					

1) Kaal kilogrammides.

Tab. 4. VÄLISKAUBANDUS SEPTEMBRIS 1924 (tolliametite järele).
COMMERCE EXTÉRIEUR EN SEPTEMBRE 1924 (par les bureaux de douane).

	Tallinn	Valga	Pärnu	Narva	Loksa	Haap- saiu	Kures- saare	Kunda	Baltiski	Kokku Total
Absolutarvudes — Données absolues.										
Kgr. — } Sissev.—Import.	12.119.446,2	108.816,0	2.056.872,6	564,9	—	—	477.618,0	348.091,0	—	15.111.408,7
En kgr. } Väljav.—Export.	13.812.103,8	576.091,9	7.099.801,1	2.811.183,6	900,0	34.360,0	491.364,5	4.510.739,0	156.834,0	35.093.982,9
Üldtäibikäik—Total d'imp. et d'exportation	30.931.550,0	685.507,9	9.756.673,7	2.811.753,5	900,0	34.360,0	968.982,5	4.858.830,0	156.834,0	50.205.391,6
Mrk. — } Sissev.—Import.	414.118.920	5.623.750	19.148.890	37.850	—	—	1.448.560	4.164.750	—	444.542.720
En marks } Väljav.—Export.	615.273.490	9.004.730	52.370.900	22.893.690	110.000	1.084.390	6.814.000	18.207.680	893.950	726.652.380
Üldtäibikäik—Total d'imp. et d'exportation	1.029.392.410	14.628.480	71.519.790	22.931.540	110.000	1.084.390	8.262.560	22.372.430	893.950	1.171.195.560
Protsentides — En % 0/0.										
Kgr. — } Sissev.—Import.	80,3	0,7	13,6	—	—	—	3,1	2,3	—	30,1
En kgr. } Väljav.—Export.	53,7	1,7	21,9	8,0	—	—	1,4	12,3	0,5	63,5
Üldtäibikäik *)	61,6	1,3	19,5	5,7	—	—	1,9	9,7	0,9	100
Mrk. — } Sissev.—Import.	93,1	1,3	4,5	—	—	—	0,2	0,9	—	37,9
En marks } Väljav.—Export.	84,8	1,2	7,3	3,1	—	0,1	0,9	2,5	0,1	62,1
Üldtäibikäik *)	87,8	1,3	6,2	2,0	—	0,1	0,7	1,9	—	100

*) % au total d'importation et d'exportation.

Tab. 5. RIIGI SISSETULEKUD AUGUSTIS (1000 Emk.). Nr. 32 (11) — 25
Recettes de l'État en août (en 1000 marks eston.).

	1924 a.	1923 a.
Korralised tulud—Recettes ordinaires		
I. OTSEKOHESED MAKSUD—CONTRIBUTIONS DIRECTES	547275	502543
1. Tulumaks—Impôt sur le revenu	31495	42632
2. Äri- ja tööstusmaksud—Impôts sur bénéfices industriels et commerciaux	6684	8453
3. Maa- ja hoonetmaksud—Contributions foncières	21029	29491
4. Maks kapitali % pealt—Impôt sur les intérêts	930	1003
5. Krepostimaks—Impôts, immeubles et droits immobiliers	133	205
6. Pärandsmaks—Impôts sur les successions	2278	3274
	441	206
H. LÕIVUD JA TASUMAKSUD—TIMBRES ET ENREGISTREMENTS	25537	27416
1. Tempelmaks ja muud lõivud—Timbres	21505	20095
2. Patendid ja proovid—Contributions des brevets, droits de vérification	707	850
3. Mitmesugused (tasumaksud)—Enregistrements divers	3325	2957
4. 20% kitsaroopalise raudtee maks—Taxes de 20% (chem. de fer étr.)	—	3514
III. SEGATULUD—RECETTES DIVERSES	3602	10703
1. Segatulud—Recettes diverses	3602	10703
IV. KAUSDED MAKSUD—IMPÔTS INDIRECTS	138987	158452
1. Tollid—Douanes	100846	128728
2. Aktsiisid—Droits et taxes (accises)	38141	34724
V. RIIGI MONOPOOLID—MONOPOLES DE L'ÉTAT	64736	84514
1. Piirituse monopool—Monopole de l'esprit	64736	84514
VI. RIIGI ETTEVÕTTED JA VARANDUSED—ENTREPRISES ET PROPRIÉTÉS DE L'ÉTAT	283047	179241
1. Riigi maa, hooned, metsad ja veed—Domaines, forêts et eaux de l'État	77773	68466
2. Raudteed—Chemins de fer	101874	70318
3. Sadamad ja ladud—Ports et dépôts	11770	17157
4. Posti telegraaf, telefon—Postes, télégraphes, téléphones	24900	19219
5. Mitmesugused ettevõtted ja varandused—Entrepr. et propr. div. de l'État	66730	4081
Kokku — Total	547404	502958
Sellest tagasi maksetud eelmiste aastate maksu—Reversements des années précédentes	129	415
Erakorralised tulud — Recettes extraordinaires	110	2104
Riigivaranduste osakonna sissetulekud—Recettes de la section des propriétés de l'État	—	1389
Operatsioonifondide tagasimaksud—Reversements de fonds sur les dépenses des ministères	110	40
Krediitoperatsioonid—Bénéfices des opérations du crédit	—	675
Üldse sissetulekud — Total des recettes	547385	504647
Junis — Juillet 1924	656371	—

Tab. 6. VABARIIGI PIIRIDEST ÜLESÕITNUTE ARV OKTOOBRI 1924 a.
 (piiripunktide andmetel)
Nombre des personnes passées les confins de la République en octobre 1924.

	Sissesõitnud — Entrées			Väljasõitnud — Sorties		
	M.	N.	Kokku	M.	N.	Kokku
Riikondluse järele — D'après la sujétion.						
Eesti—Estonie	534	248	782	598	319	917
Ameerika—Etats-Unis	16	7	23	20	5	25
Austria—Autriche	26	8	34	23	11	34
Belgia—Belgique	5	—	5	5	—	5
Daani—Danemark	34	3	37	29	2	31
Helveetsia—Suisse	16	4	20	13	2	15
Hollandi—Pays-Bas	15	4	19	16	2	18
Inglise—Angleterre	75	8	83	67	13	80
Itaalia—Italie	30	3	33	10	4	14
Leedu—Lituanie	38	6	44	36	10	46
Läti—Lettonie	291	199	490	250	146	396
Poola—Pologne	23	10	33	25	10	35
Prantsuse—France	24	6	30	22	3	25
Rootsi—Suède	46	4	50	49	5	54
Saksa—Allemagne	185	26	211	250	54	304
Soome—Finlande	137	46	183	136	41	177
Tsheho-Slovakkia—Tchéco-Slovaquie	19	1	14	13	1	14
Ungari—Hongrie	5	3	8	5	3	8
Vene (S. N. V. L.) — Russie (U. R. S.)	194	121	315	244	210	400
Muud riigid—Autres pays	32	9	41	32	19	51
Riikondluseeta—N'ayant aucune sujétion	42	26	68	78	36	114
Piiripunktide järele — D'après les cordons.						
Tallinn	561	175	736	547	189	736
Valga	975	414	1389	1069	453	1522
Narva	205	123	328	277	241	518
Mõisaküla	30	21	51	21	10	31
Irboška	—	—	—	1	2	3
Baltiski	5	—	5	—	—	—
Ruhno	—	—	—	—	—	—
Pärnu	5	4	9	5	7	12
Kuressaare	—	—	—	1	—	1
Narva-Jõesuu	—	—	—	—	—	—
Kokku—Total	1781	742	2523	1921	902	2823
1/I. — 31/X. 1924	20842	11080	31422	20532	10724	31306
Septembris — Septembre 1924	2161	911	3072	2390	1144	3534

	I. Eesti pank <i>Banque d'Estonie</i>		II. Erapangad —									
			1		2		3		4		5	
			Eestimaa tööstus- ja kaub.-pank		Harju pank		Tallinna krediitpank		Põhja pank		Eesti laenupank	
	1000 mk.	%	1000 mk.	%	1000 mk.	%	1000 mk.	%	1000 mk.	%	1000 mk.	%
Aktiva —												
1. Kassa ja jooksv. arv. teistes rahaas.	1 383 397	15,8	19 239	1,5	11 942	2,0	5 612	1,1	7 277	1,7	2 635	1,5
2. Väärt. panga päralt	395 748	4,5	80 544	6,4	2 963	0,5	6 508	1,3	3 865	0,8	1 634	0,8
a) Väärtpaberid	87 234	1,0	73 062	5,8	1 922	0,3	2 595	0,5	1 367	0,3	1 007	0,5
b) Kallismetallid	—	—	—	—	—	—	—	—	424	0,1	—	—
c) Vekslid ja väärtp. välisvaluutas	1) 308 514	3,5	7 482	0,6	1 041	0,2	3 913	0,7	1 574	0,4	627	0,3
3. Laenud	2) 4 599 663	52,4	588 389	46,8	232 052	38,3	278 123	52,8	222 502	53,3	79 925	40,9
a) Diskonteeritud vekslid	1 704 620	19,4	73 006	5,8	76 527	12,7	66 341	12,6	84 900	20,3	33 965	17,4
b) Tähtajalsed laenud	3) 19 102	0,2	1 538	0,1	1 448	0,2	625	0,1	4 909	1,2	—	—
c) Kto-krt. laenud	2 856 462	32,5	7 513 845	40,9	154 077	25,0	211 157	40,1	132 693	31,8	45 960	23,5
4. Gar.- ja akred. laen.	910 148	10,4	347 071	27,6	101 329	16,3	132 205	25,1	87 125	20,9	16 695	8,3
5. Korrespondendid	919 174	10,3	88 734	7,1	165 466	27,5	62 712	11,9	11 762	2,8	1 080	0,5
a) Loro	1 031	—	408	—	120 373	20,0	47 913	9,1	3 887	0,9	910	0,5
b) Nostro	215 141	2,5	709	0,1	25 021	4,2	—	—	210	—	—	—
	—	—	10 238	0,8	3 338	0,5	4 495	0,9	353	0,1	97	—
	—	—	77 329	6,2	16 684	2,8	10 304	1,9	7 506	1,8	23	—
6. Jaoskondade arved	400 721	4,6	58 594	4,8	38 260	6,4	4 194	0,8	34 465	8,3	9 036	4,6
7. Protesteer. vekslid	57 660	0,6	252	—	5 158	0,9	4 991	0,9	2 191	0,5	240	0,1
8. Makstud % ja komisj.	17 150	0,2	27 099	2,2	2 013	0,3	8 421	1,6	5 540	1,3	3 927	2,0
9. Jooksvad kulud	39 931	0,5	17 959	1,4	13 321	2,2	7 404	1,4	8 605	2,1	4 290	2,2
10. Liikumata varandus	11 827	0,1	21 800	1,7	10 861	1,8	10 329	2,0	11 350	2,7	73 606	37,6
11. Üleminev. summad	11 884	0,1	2 839	0,2	544	0,1	428	0,1	13 619	3,3	1 787	0,9
12. Muud aktivad	29 287	0,3	9 529	0,8	18 451	3,0	5 830	1,1	9 761	2,3	812	0,4
13. Nõudm. Vener. vastu	—	—	—	—	—	—	—	—	—	—	—	—
Passiva —												
1. Pangakapitaamid	393 714	4,5	301 800	24,0	62 165	10,3	45 809	8,7	35 293	8,4	17 360	8,6
a) Osakapitaal	250 000	2,9	200 000	15,9	50 000	8,3	30 000	5,7	25 000	6,0	15 000	7,7
b) Tagavarakapitaal	143 714	1,6	48 810	3,9	10 665	1,8	15 650	3,0	8 868	2,1	2 351	1,2
c) Muud erakapitaamid	—	—	53 190	4,2	1 500	0,2	159	—	1 425	0,3	9	—
2. Hoiusummad	4) 1 455 255	16,6	297 405	23,6	75 745	12,6	140 325	26,6	95 317	22,8	72 685	37,1
a) Tähtajal. hoiusummad	90 876	1,0	36 813	2,9	18 735	3,1	31 723	6,0	25 936	6,2	14 527	7,4
b) Jooksvad arved	850 884	9,7	256 614	20,4	52 377	8,7	99 195	18,8	64 942	15,6	57 336	28,3
c) Kto-krt. arv kr. said	5 746	0,1	3 978	0,3	4 633	0,8	9 407	1,8	4 439	1,0	822	0,4
3. Rediskont	—	—	—	—	13 800	2,3	6 787	1,3	5 190	1,2	1 324	0,7
4. Võlaarved teist. asut.	—	—	35 378	2,8	131 856	21,9	116 500	22,1	52 525	12,6	51 484	26,3
5. Kokku — p. 3 ja 4	—	—	35 378	2,8	145 656	24,2	123 287	23,4	57 715	13,8	52 808	27,0
6. Korrespondendid	2 881 946	32,9	72 610	5,8	145 186	24,1	40 055	7,6	27 316	6,5	1 457	0,7
a) Loro	1 878	—	10 085	0,8	69 020	11,5	8 891	1,7	2 170	0,5	803	0,4
b) Nostro	2 343 782	28,7	7 182	0,6	40 040	6,6	346	0,1	4 187	1,0	—	—
	—	—	—	—	30 712	5,1	28 613	5,4	1 724	0,4	654	0,3
	—	—	536 286	4,3	5 414	0,9	2 205	0,4	19 295	4,6	—	—
7. Aksept. maksukäsud	25 612	0,3	1 779	0,1	342	0,1	—	—	56 278	13,5	—	—
8. Jaoskondade arved	408 705	4,6	54 980	4,4	38 806	6,4	3 649	0,7	30 371	7,3	8 655	4,0
9. Saadud % komisj. ja muud tulud	323 721	3,7	66 543	5,3	23 347	3,9	26 910	5,1	17 855	4,3	15 427	7,5
10. Saadud 1925 a. %	—	—	—	—	—	—	—	—	—	—	—	—
11. Üleminevad summad	17 405	0,2	54 872	4,4	592	0,1	1 291	0,3	5 009	1,2	9 796	5,0
12. Riigimaksud	848	—	402	—	82	—	103	—	42	—	12	—
13. Väljamaksm. osakasu	—	—	1 896	0,2	4 558	0,8	3 810	0,7	330	0,1	462	0,2
14. 1923 a. puhaskasu	—	—	13 364	1,1	—	—	500	0,1	—	—	—	—
15. Jagamata puhaskasu	—	—	—	—	—	—	—	—	—	—	—	—
16. Muud passivad	5) 2 490 162	28,4	8 449	0,7	4 052	0,7	8 813	1,7	4 911	1,2	330	0,2
17. Garantid ja akredit.	779 222	8,9	347 071	27,6	101 329	16,3	132 205	25,1	87 125	20,9	16 695	8,3
Bilans — 1/IX 1924	8 776 590	100	1 256 549	100	602 360	100	526 757	100	417 562	100	195 617	100
Samad arvud 1/VIII. 1924	8 941 123	101,9	1 273 698	101,4	653 809	108,3	516 871	98,1	424 388	101,6	193 021	98,4
„ „ 1/IX. 1923	7 452 209	84,9	881 668	70,2	535 610	88,9	333 254	63,3	242 908	58,2	176 534	90,2

1) Siin hulgas: diskonteeritud väljamaa vekslid 244 978.

2) „ „ avantsuid kaubadokumentide kindlustusel 19 479; laenuid välisvaluutas 210 278.

3) „ „ rootsi krediidi kaubad 15 207.

4) Siin hulgas: riigiasutuste deposiitsummad 507 749.

5) „ „ riigikassa välisvaluuta 2 200 648; rootsi krediit 15 207.

6) „ „ pangatähed 2 250 000, riigikassa 207 973.

Banques privées

6		7		8		9		10		11		12		13		14	
Tallinna linnapank		Tallinna aktsia-pank		Eesti rahvapank		Tallinna kaup. disk. ja laenu-p.		Eesti-Vene pank		Eesti-Prantsuse pank		Eesti meripank		Kommerts-pank		Tartu pank	
1000 mk.	%	1000 mk.	%	1000 mk.	%	1000 mk.	%	1000 mk.	%	1000 mk.	%	1000 mk.	%	1000 mk.	%	1000 mk.	%

ACTIF

3 926	5,0	5 073	2,0	2 195	0,9	1 370	2,7	3 784	2,6	360	0,5	867	3,2	267	0,2	5 154	1,6
262	0,3	1 393	0,6	651	0,3	1 579	3,2	2 497	1,7	1 540	2,3	—	—	1 386	0,8	11 808	3,6
70	0,1	216	0,1	124	0,1	1 475	3,0	965	0,7	1 464	2,2	—	—	—	—	7 003	2,2
—	—	—	—	—	—	—	—	—	—	—	—	—	—	—	—	2 067	0,6
192	0,2	1 177	0,5	527	0,2	104	0,2	1 532	1,0	76	0,1	—	—	1 386	0,8	2 733	0,8
52 531	66,7	79 134	31,0	170 890	72,8	28 665	57,1	88 722	61,4	13 238	19,9	9 834	35,8	46 244	27,1	164 721	50,6
21 261	27,0	721	0,3	19 204	8,2	17 029	33,9	24 926	17,3	6 956	10,5	2 008	9,5	17 682	10,9	33 053	10,2
88	0,1	—	—	—	—	—	—	—	—	—	—	10	—	1 330	0,8	1 079	0,3
31 182	39,6	78 413	30,7	151 628	64,6	11 636	23,2	63 796	44,1	6 282	9,4	7 216	26,3	27 232	16,0	130 584	40,1
10 314	13,1	21 234	8,3	29 960	12,8	5 765	11,5	13 460	9,3	4 803	7,2	9 653	35,1	53 640	31,4	24 374	7,5
5 331	6,8	125 262	49,1	11 962	5,1	758	1,5	26 737	18,5	38 634	58,1	3 249	11,8	56 066	32,8	22 364	6,9
260	0,3	—	—	7 239	3,1	—	—	—	—	15 639	23,5	—	—	22 092	12,9	—	—
62	0,1	242	0,1	—	—	—	—	953	0,7	22 544	33,9	—	—	31 803	18,6	145	—
3 729	4,8	125 020	49,0	4 574	1,9	143	0,3	—	—	2	—	—	—	168	0,1	6 051	1,9
1 230	1,6	—	—	149	0,1	615	1,2	25 734	17,8	449	0,7	—	—	2 003	1,2	16 163	5,0
—	—	—	—	—	—	—	—	—	—	—	—	—	—	—	—	41 851	12,8
—	—	20	—	308	0,1	45	0,1	—	—	—	—	444	1,6	880	0,5	823	0,3
1 118	1,4	5 817	2,3	1 573	0,7	1 763	3,5	2 519	1,8	418	0,6	—	—	335	0,2	4 666	1,4
1 879	2,4	3 923	1,5	2 857	1,2	2 399	4,8	4 027	2,8	2 499	3,8	887	3,2	5 238	3,1	13 115	4,0
—	—	12 926	5,1	10 950	4,7	6 592	13,1	—	—	—	—	—	—	—	—	9 462	2,9
3 241	4,1	—	—	924	0,4	219	0,4	1 207	0,8	1 441	2,2	1 695	6,2	3 146	1,8	8 668	2,7
121	0,2	294	0,1	2 357	1,0	942	1,9	1 607	1,1	3 617	5,4	840	3,1	3 609	2,1	13 504	4,1
—	—	—	—	—	—	113	0,2	—	—	—	—	—	—	—	—	5 329	1,6

PASSIF

10 540	13,4	30 356	11,9	10 991	4,7	8 528	17,0	28 472	19,7	20 040	30,1	5 000	18,2	30 000	17,6	51 388	15,8
8 700	11,0	30 000	11,3	10 000	4,3	7 000	13,9	25 000	17,3	20 000	30,1	5 000	18,2	30 000	17,6	35 000	10,8
989	1,3	356	0,1	949	0,4	1 523	3,1	3 472	2,4	40	—	—	—	—	—	12 069	3,7
851	1,1	—	—	42	—	—	—	—	—	—	—	—	—	—	—	4 319	1,3
48 938	62,2	98 415	38,6	32 708	13,9	18 431	36,7	25 163	17,4	22 335	33,6	4 943	18,0	20 212	11,8	111 235	34,1
9 462	12,0	5 007	2,0	1 663	0,7	4 007	8,0	489	0,3	913	1,4	458	1,7	754	0,4	26 819	8,2
36 985	47,0	93 408	36,6	30 836	13,1	13 804	27,6	23 839	16,3	20 561	30,9	4 485	16,9	12 293	7,1	81 430	25,0
2 557	3,2	—	—	239	0,1	560	1,1	335	0,6	861	1,3	—	—	7 255	4,3	2 986	0,9
275	0,4	100	0,1	9 565	4,1	58	0,1	22 617	15,6	—	—	—	—	—	—	18 217	5,6
—	—	1 545	0,6	128 302	54,7	9 022	18,0	—	—	—	—	—	—	—	—	1 739	0,5
275	0,4	1 645	0,7	157 867	58,3	9 080	18,1	22 617	15,6	—	—	—	—	—	—	19 956	6,1
351	0,4	88 000	34,5	10 799	4,6	2 429	4,8	44 200	30,6	13 590	20,4	6 519	23,7	58 142	34,0	25 343	7,8
8	—	—	—	6 161	2,6	—	—	1 696	1,2	1 500	2,3	3	—	—	—	3 426	1,1
177	0,2	87 731	34,4	—	—	2 114	4,2	2 634	1,8	661	1,0	—	—	34 535	20,2	1 691	0,5
38	0,1	—	—	4 593	2,0	—	—	3 073	2,1	—	—	3 444	12,5	23 236	13,6	24	—
78	0,1	313	0,1	45	—	315	0,6	36 797	25,5	11 429	17,1	3 072	11,2	371	0,2	20 202	6,2
—	—	—	—	—	—	—	—	—	—	—	—	—	—	—	—	41 787	12,8
7 303	9,3	13 094	5,1	6 587	2,8	3 949	7,9	9 356	6,5	4 253	6,4	1 263	4,6	6 894	4,0	31 811	9,8
—	—	—	—	14	—	—	—	—	—	—	—	—	—	—	—	—	—
810	1,0	1	—	203	0,1	70	0,2	73	0,1	387	0,6	63	0,2	3 102	1,8	5 865	1,8
16	—	4	—	31	—	22	—	18	—	3	—	—	—	1	—	—	—
—	—	—	—	504	0,2	24	—	—	—	—	—	—	—	—	—	210	0,1
—	—	65	—	—	—	59	0,1	997	0,7	359	0,5	—	—	—	—	79	—
126	0,2	1 949	0,8	4 963	2,1	1 853	3,7	204	0,1	780	1,2	28	0,1	2 300	1,4	13 791	4,2
10 314	13,1	21 234	8,3	29 960	12,8	5 765	11,5	13 460	9,3	4 803	7,2	9 653	35,2	50 160	29,4	24 374	7,5
78 723	100	255 076	100	234 627	100	50 210	100	144 560	100	66 550	100	27 469	100	170 811	100	325 839	100
80 893	102,8	188 968	74,1	232 122	98,9	56 376	112,1	142 718	98,7	63 626	95,8	26 828	97,7	160 203	93,8	347 770	106,7
93 968	119,4	81 951	32,1	161 112	68,7	39 351	78,4	127 379	88,1	50 058	75,3	9 597	34,9	—	—	195 926	60,1

7) Siin hulgas: laenuid välisvaluutas 332 040.
 8) " " välisvaluutas 145 537.
 9) " " riiklised asunikude ja kalameeste laenuid 115 754.
 10) " " riigikassa (asunik. ja kalam. laenudeks) 115 754.

II. E r a p a n g a d

Eesti keel v. Lhk. 26.

	15		16		17		18		19		20	
	Kaubapank		Tartumaa pank		Tartu tööstuspank		Pärnu pank		Pärnu krediitpank		Sakala pank	
	1000 mk.	%	1000 mk.	%	1000 mk.	%	1000 mk.	%	1000 mk.	%	1000 mk.	%
Aktiva												
1. Caisse et comptes courants	1 260	2,2	753	1,9	1 828	2,5	1 916	2,4	2 000	1,2	409	0,4
2. Effets en portefeuille	268	0,5	1 029	2,5	142	0,2	623	0,8	1 891	1,4	470	0,4
a) Effets	91	0,2	1 029	2,5	62	0,1	305	0,4	5	—	243	0,2
b) Métaux précieux	—	—	—	—	—	—	—	—	—	—	—	—
c) Devises etc. en valeurs étrangères	—	—	—	—	80	0,1	318	0,4	1 886	1,1	227	0,2
3. Prêts	41 894	73,8	29 959	73,9	48 745	67,8	43 852	54,3	107 580	65,1	82 797	78,0
a) Escomptes	34 357	60,5	12 315	30,4	10 103	14,0	23 133	28,6	6 454	3,9	45 908	43,3
b) Prêts terminables	—	—	1 498	3,7	21 911	30,5	234	0,3	10 053	6,1	968	0,9
c) Autres prêts	7 537	13,3	16 146	39,8	16 731	23,3	20 480	25,4	91 073	55,1	35 921	33,8
4. Prêts de gar. et de créd.	1 050	1,8	—	—	1 215	1,6	2 898	3,6	999	0,6	15 057	14,2
5. Correspondants	5 986	10,5	4 806	11,9	4 407	6,1	29 232	36,2	43 717	26,5	3 489	3,3
a) Loro	2 939	5,2	4 803	11,9	—	—	28 917	35,8	35 504	21,5	—	—
en Estonie	—	—	—	—	2 898	4,0	—	—	—	—	2 629	2,4
à l'étranger	—	—	—	—	1 509	2,1	—	—	7 592	4,6	—	—
b) Nostro	3 045	5,3	—	—	—	—	15	—	621	0,4	960	0,9
en Estonie	—	—	—	—	—	—	300	0,4	—	—	—	—
à l'étranger	2	—	—	—	—	—	—	—	639	0,4	—	—
6. Succursales	—	—	—	—	—	—	—	—	—	—	—	—
7. Effets protestés	—	—	535	1,3	—	—	—	—	—	—	—	—
8. Intérêts et com. payés	1 079	1,9	2 109	5,2	1 328	1,9	757	0,9	4 010	2,4	943	0,9
9. Frais courants	1 906	3,4	1 313	3,2	2 222	3,1	1 186	1,5	3 239	2,0	1 173	1,1
10. Immeubles	1 796	3,2	—	—	10 500	14,6	—	—	126	0,1	177	0,2
11. Actifs transitoires	1 037	1,8	—	—	264	0,4	209	0,2	907	0,5	—	—
12. Actifs divers	127	0,2	26	0,1	1 267	1,8	93	0,1	193	0,1	1 568	1,5
13. Dettes de la Russie	400	0,7	—	—	—	—	—	—	—	—	—	—
Passiva												
1. Capitaux et réserves	7 451	13,1	3 217	7,9	10 060	14,0	5 382	6,7	14 257	8,6	11 070	10,4
a) Capital	6 000	10,6	3 000	7,4	10 000	13,9	5 000	6,2	10 000	6,0	10 000	9,4
b) Réserves	795	1,4	217	0,5	60	0,1	308	0,4	4 257	2,6	700	0,7
c) Réserves spéciales	856	1,1	—	—	—	—	74	0,1	—	—	370	0,3
2. Dépôts	34 055	59,3	24 421	60,3	23 956	33,3	29 107	36,9	48 596	29,4	46 886	44,3
a) Dépôts terminables	10 976	19,3	9 939	24,5	13 631	19,0	10 129	12,5	6 933	4,2	21 380	20,2
b) Comptes courants	22 233	39,2	14 286	35,3	9 873	13,7	17 135	21,2	32 459	19,6	24 927	23,5
c) Autres dépôts	796	1,4	196	0,5	447	0,6	1 843	2,3	9 207	5,6	579	0,5
3. Réescompte	2 000	3,5	810	2,0	—	—	1 475	1,8	—	—	—	—
4. Créditeurs	1 975	3,5	—	—	—	—	3 764	4,7	—	—	14 580	13,8
5. Total p. 3, 4	3 975	7,0	810	2,0	—	—	5 239	6,5	—	—	14 580	13,8
6. Correspondants	2 787	4,9	6 539	16,1	27 575	38,3	33 295	41,2	86 662	52,4	8 950	8,4
a) Loro	2 596	4,6	—	—	17 865	24,8	1 847	2,3	38 642	23,4	—	—
en Estonie	—	—	—	—	7 416	10,3	—	—	129	0,1	4 352	4,1
à l'étranger	—	—	—	—	2 294	3,2	—	—	45 222	27,3	—	—
b) Nostro	191	0,3	6 539	16,1	—	—	31 448	38,9	2 669	1,6	4 598	4,3
en Estonie	—	—	—	—	—	—	—	—	—	—	—	—
à l'étranger	—	—	—	—	—	—	—	—	2 669	1,6	—	—
7. Acceptations	—	—	—	—	1 223	1,7	—	—	255	0,2	—	—
8. Succursales	—	—	—	—	—	—	—	—	634	0,4	—	—
9. Intérêts et commissions reçus	5 243	9,2	5 026	12,4	6 576	9,2	4 455	5,5	11 790	7,2	8 726	8,2
10. Int. reçus de l'an. ful.	—	—	—	—	—	—	—	—	—	—	—	—
11. Transitoires	215	0,4	1	—	2 443	3,4	193	0,2	1 674	1,0	—	—
12. Impôts	—	—	108	0,3	4	—	28	—	66	—	630	0,6
13. Divid. rest. à payer	160	0,3	256	0,6	81	0,1	60	0,1	64	—	140	0,1
14. Bénéf. de l'an. 1923	480	0,9	6	—	—	—	—	—	35	—	—	—
15. Bénéfice net	—	—	—	—	—	—	—	—	—	—	—	—
16. Passifs divers	1 387	2,4	146	0,4	—	—	109	0,2	269	0,2	44	—
17. Garanties	1 050	1,9	—	—	—	—	2 898	3,6	999	0,6	15 057	14,2
Bilans au 1/IX. 1924	56 803	100	40 530	100	71 918	100	80 766	100	165 301	100	106 033	100
" " 1/VIII. 1924	58 070	102,2	40 397	99,7	68 266	94,8	79 673	98,6	215 882	130,5	97 630	92,0
" " 1/IX. 1923	59 247	104,3	41 241	101,8	32 851	45,8	49 652	61,3	90 835	55,0	83 325	78,5

Banques privées

Banques privées						III. Panga-kontorid 2 autres ¹⁾ banques		I, II ja III kokku ¹⁾ Total I, II, III			
21 Viru pank		22 Jõhvi pank		23 Valga pank		24 Võru pank		Erapangad kokku Total			
1000 mk.	%	1000 mk.	%	1000 mk.	%	1000 mk.	%	1000 mk.	%	1000 mk.	%

ACTIF

1 908	3,3	343	3,0	699	1,5	597	3,0	81 409	1,8	646	1,7	1 465 452	10,8
725	1,3	117	1,0	587	1,3	3	—	121 985	2,5	1 443	3,8	519 176	3,8
316	0,6	117	1,0	—	—	3	—	93 441	1,9	265	0,7	180 940	1,3
—	—	—	—	—	—	—	—	2 491	0,1	—	—	2 491	0,1
409	0,7	—	—	587	1,3	—	—	26 053	0,5	1 178	3,1	335 745	2,4
39 414	69,2	5 140	44,6	40 125	84,9	9 100	54,5	2 503 576	50,0	27 404	78,0	7 130 648	51,6
10 391	18,3	2 881	25,0	33 020	69,9	3 741	22,4	660 552	13,1	1 846	4,9	2 367 018	17,1
188	0,3	—	—	5 743	12,1	487	2,9	52 109	1,0	6 015	16,0	77 226	0,5
28 335	50,6	2 259	19,8	1 362	2,9	4 872	29,2	1 790 915	35,9	19 543	52,1	4 664 920	33,8
8 825	15,5	—	—	1 953	4,1	3 346	20,0	892 971	17,8	2 006	5,4	1 805 195	13,1
602	1,1	526	4,6	2 016	4,3	65	0,4	714 913	14,3	44	—	1 634 131	11,3
490	0,9	506	4,4	1 724	3,7	—	—	383 775	7,7	—	—	599 947	4,4
112	0,2	20	0,2	292	0,6	65	0,4	331 138	6,6	44	—	1 034 184	7,4
—	—	—	—	—	—	—	—	182 039	3,7	—	—	582 760	4,2
520	0,9	—	—	—	—	101	0,6	16 508	0,3	1 560	4,2	75 728	0,5
—	—	440	3,8	581	1,2	456	2,7	76 912	1,5	1 333	3,6	95 395	0,7
1 151	2,0	792	6,9	1 059	2,2	653	3,9	103 097	2,1	858	2,3	143 886	1,0
1 039	1,8	3 200	27,8	—	—	2 342	14,0	186 556	3,7	—	—	198 383	1,4
1 953	3,4	—	—	148	0,3	—	—	44 276	0,9	3	—	56 163	0,4
844	1,5	963	8,3	100	0,2	50	0,3	76 505	1,5	2 254	6,0	108 046	0,8
—	—	—	—	—	—	—	—	5 842	0,1	—	—	5 842	—

PASSIF

5 805	10,2	3 004	26,1	5 822	12,3	3 306	19,8	727 116	14,5	3 541	9,4	1 124 371	8,1
5 000	8,8	3 000	26,1	4 000	8,6	3 112	18,0	549 812	11,0	3 404	9,1	803 216	5,8
805	1,4	4	—	1 727	3,7	123	0,8	114 543	2,3	137	0,3	258 394	1,9
—	—	—	—	95	—	71	0,4	62 761	1,2	—	—	62 761	0,4
23 879	41,9	3 863	33,5	19 760	41,8	3 793	22,7	1 322 223	26,4	21 609	57,5	2 799 037	20,3
3 397	14,7	2 472	21,4	589	1,1	998	5,4	292 614	5,3	1 369	3,6	354 859	2,6
15 316	26,9	1 391	12,1	19 221	40,7	2 408	14,4	1 067 326	20,1	16 775	44,7	1 874 985	13,6
166	0,3	—	—	—	—	477	2,9	52 283	1,0	3 465	9,2	61 494	0,4
1 000	1,8	700	6,1	1 561	3,3	—	—	85 479	1,7	—	—	85 479	0,6
6 102	10,7	1 612	14,0	5 695	12,0	—	—	562 079	11,2	4 087	10,9	566 166	4,1
7 102	12,5	2 312	20,1	7 256	15,3	—	—	647 558	12,9	4 087	10,9	651 645	4,7
7 435	13,0	911	7,9	6 497	13,8	4 547	27,2	721 195	14,4	—	—	3 603 141	26,1
1 622	2,8	160	1,4	1 746	3,7	1 292	7,7	362 729	7,2	—	—	2 708 389	19,6
5 813	10,2	751	6,5	4 751	10,1	3 197	19,1	358 466	7,2	—	—	894 752	6,5
—	—	—	—	—	—	57	0,4	60 690	1,2	—	—	86 302	0,6
—	—	—	—	—	—	—	—	178 832	3,6	—	—	587 587	4,3
2 610	4,6	1 218	10,6	4 955	10,5	1 292	7,7	286 483	5,7	2 899	7,7	613 103	4,4
574	1,0	23	0,2	846	1,8	212	1,3	14	—	—	—	14	—
—	—	—	—	8	—	4	—	88 245	1,8	—	—	105 650	0,8
118	0,2	3	—	95	0,2	26	0,2	1 584	—	48	0,1	2 475	—
—	—	—	—	—	—	—	—	12 797	0,3	—	—	12 797	0,1
—	—	—	—	—	—	—	—	15 944	0,3	—	—	15 944	0,1
628	1,1	187	1,6	76	0,2	187	1,1	55 582	1,1	3 366	9,0	2 549 110	18,4
8 825	15,5	—	—	1 953	4,1	3 346	20,0	888 276	17,8	2 006	5,4	1 669 504	12,1
56 976	100	11 521	100	47 263	100	16 713	100	5 006 589	100	37 551	100	13 820 730	100
59 722	104,8	11 540	100,2	49 874	105,5	17 774	106,3	5 060 019	100,9	38 171 ¹⁾	101,7	14 089 313	101,6
41 393	72,6	12 510	108,6	38 001	80,4	14 114	84,4	3 392 485	67,8	2 176 716 ²⁾	5796,7	13 021 410	94,2

¹⁾ Ühis Scheel ja Ko panga äriotsuata, mille äriotsu—trükkimisajaks saamata.

²⁾ Ühis Scheel ja Ko panga äriotsuata.

	Eesti <i>Estonie</i>				Daani <i>Danemark</i>				Hispaania <i>Espagne</i>				Hollandi <i>Pays-Bas</i>				Inglise <i>Angleterre</i>			
	Arv <i>Nombre</i>	Mahutus <i>Ton. net</i>	Neist *) lauditult		Arv	Mahutus <i>Ton. net</i>	Neist lauditult		Arv	Mahutus <i>Ton. net</i>	Neist laudit.		Arv	Mahutus <i>Ton. net</i>	Neist laudit.		Arv	Mahutus <i>Ton. net</i>	Neist lauditult	
			Arv	Mah. <i>Ton. n.</i>			Arv	Mah. <i>Ton. n.</i>			Arv	Mah. <i>Ton. n.</i>			Arv	Mah. <i>Ton. n.</i>			Arv	Mah. <i>Ton. n.</i>
I. Sissetulnud — Kaugesõit —																				
Tuleku sadam <i>Port de provenance</i>																				
BELGIAST:																				
Antwerpen	—	—	—	—	—	—	—	—	—	—	—	—	—	—	—	—	—	—	—	
DAANIMAALT:	—	—	—	—	—	—	—	—	—	—	—	—	—	—	—	—	—	—	—	
Aalborg	1	114	1	114	1	1199	—	—	—	—	—	—	—	—	—	—	—	—	—	
Aarhus	—	—	—	—	—	—	—	—	—	—	—	—	—	—	—	—	—	—	—	
Sænderborg	1	150	—	—	—	—	—	—	—	—	—	—	—	—	—	—	—	—	—	
DANZIGIST:	—	—	—	—	—	—	—	—	—	—	—	—	—	—	—	—	—	—	—	
HOLLANDIST:	—	—	—	—	—	—	—	—	—	—	—	—	—	—	—	—	—	—	—	
Rotterdam	—	—	—	—	—	—	—	—	—	—	—	—	—	—	—	—	—	—	—	
HISPAANIAST:	—	—	—	—	—	—	—	—	—	—	—	—	—	—	—	—	—	—	—	
Cadiz	—	—	—	—	—	—	—	—	1	721	1	721	—	—	—	—	—	—	—	
INGLISMAALT:	—	—	—	—	—	—	—	—	—	—	—	—	—	—	—	—	—	—	—	
Hull	1	893	1	893	1	726	1	726	—	—	—	—	—	—	—	—	—	—	—	
Leith	1	893	1	893	—	—	—	—	—	—	—	—	—	—	—	—	—	—	—	
Liverpool	—	—	—	—	1	720	1	720	—	—	—	—	—	—	—	—	—	—	—	
Lerwick	—	—	—	—	—	—	—	—	—	—	—	—	—	—	—	—	—	—	—	
London	—	—	—	—	—	—	—	—	—	—	—	—	—	—	—	—	—	—	—	
Wick	—	—	—	—	—	—	—	—	—	—	—	—	—	—	—	—	—	—	—	
LÄTIMAALT:	—	—	—	—	—	—	—	—	—	—	—	—	—	—	—	—	—	—	—	
Lühavi	5	802	2	422	1	823	1	823	—	—	—	—	—	—	—	—	—	—	—	
Riia	1	269	—	—	—	—	—	—	—	—	—	—	—	—	—	—	—	—	—	
PRANISUSMAALT:	—	—	—	—	—	—	—	—	—	—	—	—	—	—	—	—	—	—	—	
Bordeaux	4	623	2	422	1	823	1	823	—	—	—	—	—	—	—	—	—	—	—	
ROOTSIMAALT:	—	—	—	—	—	—	—	—	—	—	—	—	—	—	—	—	—	—	—	
Bordeaux	8	1598	5	1340	—	—	—	—	—	—	—	—	—	—	—	—	—	—	—	
SAKSAMAALT:	—	—	—	—	—	—	—	—	—	—	—	—	—	—	—	—	—	—	—	
Gävle	—	—	—	—	—	—	—	—	—	—	—	—	—	—	—	—	—	—	—	
Höganäs	—	—	—	—	—	—	—	—	—	—	—	—	—	—	—	—	—	—	—	
Stockholm	6	1598	5	1340	—	—	—	—	—	—	—	—	—	—	—	—	—	—	—	
SOOMEAALT:	—	—	—	—	—	—	—	—	—	—	—	—	—	—	—	—	—	—	—	
Hanko	18	431	2	158	—	—	—	—	—	—	—	—	—	—	—	—	—	—	—	
Helsinki	17	280	1	7	—	—	—	—	—	—	—	—	—	—	—	—	—	—	—	
Kotka	—	—	—	—	—	—	—	—	—	—	—	—	—	—	—	—	—	—	—	
Porvoo	—	—	—	—	—	—	—	—	—	—	—	—	—	—	—	—	—	—	—	
Turku	—	—	—	—	—	—	—	—	—	—	—	—	—	—	—	—	—	—	—	
Vipuri	1	151	1	151	—	—	—	—	—	—	—	—	—	—	—	—	—	—	—	
VENEMAALT:	—	—	—	—	—	—	—	—	—	—	—	—	—	—	—	—	—	—	—	
Batum	—	—	—	—	—	—	—	—	—	—	—	—	—	—	—	—	—	—	—	
Leningrad	—	—	—	—	—	—	—	—	—	—	—	—	—	—	—	—	—	—	—	
Merelt tagasi tulnud	—	—	—	—	1	168	1	168	—	—	—	—	—	—	—	—	—	—	—	
Kokku—Total																				
1/I.—30/IX. 1924	34	4087	11	2927	6	4630	5	3461	1	721	1	721	1	99	1	99	9	7201	7	5626
Augustis—Aool 1924	270	38031	90	27691	45	28512	29	16339	1	721	1	721	6	1485	5	1418	61	61763	52	51115
Septembris—Sept. 1923	38	4852	12	2824	9	6425	4	2140	—	—	—	—	—	—	—	—	9	8821	7	5753
	52	14017	24	11974	5	5330	3	3386	—	—	—	—	—	—	—	—	8	10331	7	7082
Rannasõit —																				
Rannasõit— <i>Petit cabotage</i>	220	9643	183	8073	—	—	—	—	—	—	—	—	—	—	—	—	—	—	—	—
II. Väljaläinud — Kaugesõit —																				
Mineku sadam <i>Port de destination</i>																				
DAANIMAAL:	—	—	—	—	3	2567	3	2567	—	—	—	—	—	—	—	—	—	—	—	
Kopenhagen	—	—	—	—	3	2567	3	2567	—	—	—	—	—	—	—	—	—	—	—	
HOLLANDI:	—	—	—	—	—	—	—	—	—	—	—	—	—	—	—	—	—	—	—	
Rotterdam	1	454	1	454	—	—	—	—	—	—	—	—	—	—	—	—	—	—	—	
Zaandam	1	454	1	454	—	—	—	—	—	—	—	—	—	—	—	—	—	—	—	
INGLISMAAL:	—	—	—	—	—	—	—	—	—	—	—	—	—	—	—	—	—	—	—	
Dundee	4	2428	4	2428	—	—	—	—	—	—	—	—	—	—	—	—	—	—	—	
Grangemouth	1	739	1	739	—	—	—	—	—	—	—	—	—	—	—	—	—	—	—	
Hull	1	348	1	348	—	—	—	—	—	—	—	—	—	—	—	—	—	—	—	
London	1	269	1	269	—	—	—	—	—	—	—	—	—	—	—	—	—	—	—	
West-Hartlepool	1	1072	1	1072	—	—	—	—	—	—	—	—	—	—	—	—	—	—	—	
LÄTIMAAL:	—	—	—	—	—	—	—	—	—	—	—	—	—	—	—	—	—	—	—	
Riia	2	85	—	—	—	—	—	—	—	—	—	—	—	—	—	—	—	—	—	
MEEMEL:	—	—	—	—	—	—	—	—	—	—	—	—	—	—	—	—	—	—	—	
NORRAMAAL:	—	—	—	—	—	—	—	—	—	—	—	—	—	—	—	—	—	—	—	
Kristiansand	—	—	—	—	1	1169	1	1169	—	—	—	—	—	—	—	—	—	—	—	
Moss	—	—	—	—	1	1189	1	1189	—	—	—	—	—	—	—	—	—	—	—	

*) Aves cargaison.

Läti Lettonie				Rootsi Suède				Saksa Allemagne				Soome Finlande				Muud Autres				Kokku Total		Neist—Dont			
Mahutus Ton. net		Neist laaditult		Mahutus Ton. net		Neist laadit.		Mahutus Ton. net		Neist laaditult		Mahutus Ton. net		Neist laaditult		Mahutus Ton. net		Neist laaditult		Arv	Mahutus Ton. net	Arv	Mahutus Ton. net	Arv	Mahutus Ton. net
Arv	Mah.	Arv	Mah.	Arv	Mah.	Arv	Mah.	Arv	Mah.	Arv	Mah.	Arv	Mah.	Arv	Mah.	Arv	Mah.	Arv	Mah.	Arv	Mah.	Arv	Mah.		

I. Entrées — Grand cabotage.

1						1	628	1	628											1	628	1	628				
1						1	628	1	628											1	628	1	628				
																				3	1442	1	114	2	1328		
																				1	114	1	114				
																				1	1169	1	1169				
						1	333	1	333											1	159	1	159				
						1	737	1	737											1	333	1	333				
						1	737	1	737											1	737	1	737				
																				1	737	1	737				
																				1	721	1	721				
																				1	721	1	721				
						3	939	3	939											12	8184	12	8184				
																				3	3056	3	3056				
																				1	1056	1	1056				
																				1	726	1	726				
						2	697	2	697											2	697	2	697				
																				4	2407	4	2407				
						1	242	1	242											4	2407	4	2407				
																				1	242	1	242				
						2	383	2	383											9	2904	5	1628	4	1276		
																				2	1075	2	1075				
						2	383	2	383											7	1829	5	1028	2	201		
																				2	1744	2	1744				
																				2	1744	2	1744				
						2	619			9	1258	5	622							20	3574	11	2061	9	1513		
																				1	99	1	99				
																				1	70	1	70				
						2	619			8	1188	4	552							18	3405	9	1892	9	1513		
						16	10499	15	9865	4	5476	4	5476							21	16744	19	15344	2	1400		
						1	610	1	610											1	610	1	610				
						6	3311	6	3311											6	3311	6	3311				
						8	5947	8	5947	4	5476	4	5476							13	12192	12	11423	1	769		
						1	631													1	631	1	631				
						6	4516	5	4173	43	10252	20	8211							64	15199	27	12542	37	2657		
										2	206									2	206	2	206				
						5	3942	4	3599	29	9086	19	8125							51	13308	24	11731	27	1577		
										1	120									1	120	1	120				
										1	86	1	86							1	86	1	86				
						1	574	1	574	2	218									3	792	1	574	2	218		
										5	530									6	6311	1	151	5	530		
1	268			1	3248	1	3248	1	604										3	4120	1	3248	2	872			
1	268			1	3248	1	3248	1	604											1	3248	1	3248				
						1	296	1	199											2	872	2	872				
1	268			3	3631	3	3631	33	19171	26	16544	53	16986	29	14309					141	56794	83	47318	58	9476		
12	2036	11	1768	36	13387	31	11215	266	166127	201	128518	231	87960	159	77535	30	28398			958	429542	605	337746	353	91796		
5	761	6	761	9	2193	7	1824	36	21278	26	16637	59	19911	35	17292	5	5625			4	3186	170	69861	100	50422	70	19430
2	333	1	85	6	1653	4	1155	33	18906	26	16998	51	14592	31	11872	7	3997			6	3971	104	69159	102	56513	62	12646

Petit cabotage.

1	281	1	281	1	72	1	72	1	623	1	623									223	10319	186	9049	37	1570
---	-----	---	-----	---	----	---	----	---	-----	---	-----	--	--	--	--	--	--	--	--	-----	-------	-----	------	----	------

II. Sorties — Grand cabotage.

						1	435	1	435											4	3002	4	3002		
						1	435	1	435											4	3002	4	3002		
						2	619	2	619											3	1073	3	1073		
						1	378	1	378											1	378	1	378		
						1	241	1	241											2	695	2	695		
						4	2128	4	2128											16	10988	16	10988		
										4	2128	4	2128							2	1795	2	1795		
																				4	2128	4	2128		
																				3	2511	3	2511		
																				5	2676	5	2676		
																				2	1878	2	1878		
						1	3248	1	3248	1	628	1	628							4	3961	2	3876	2	85
						1	3248	1	3248	1	628	1	628							4	3961	2	3876	2	85
																				1	281	1	281		
1	281	1	281			1	604	1	604											2	1773	2	1773		
						1	604	1	604											1	604	1	604		
																				1	1169	1	1169		

	Eesti Estonie				Daani Danemark				Hispaania Espagne				Hollandi Pays-Bas				Inglise Angleterre				
	Mahtus Ton. net		Neist *) laaditult		Mahtus Ton. net		Neist laaditult		Mahtus Ton. net		Neist laadit.		Mahtus Ton. net		Neist laadit.		Mahtus Ton. net		Neist laaditult		
	Arv	Ton. n.	Arv	Ton. n.	Arv	Ton. n.	Arv	Ton. n.	Arv	Ton. n.	Arv	Ton. n.	Arv	Ton. n.	Arv	Ton. n.	Arv	Ton. n.	Arv	Ton. n.	
II. Väljaläinud — Kaugesõit (järg) —																					
ROOTSIMAALE:	9	1609	8	1604					1	721											
Gävle	1	5																			
Källerö									1	721											
Nyköping	1	151	1	151																	
Oskarshamn																					
Stockholm	7	1453	7	1453																	
SAKSAMAAL:	1	68																			
Hamburg																					
Kiel	1	68																			
Königsberg																					
Stettin																					
SOOMEMAALE:	22	740	20	733	1	726							1	99							
Hanko																					
Helsinki	18	280	17	277																	
Isaime																					
Kemi						1	726														
Kotka	1	426	1	426																	
Kuopio																					
Lovisa	1	4																			
Mikkeli																					
Turku																					
Viipuri	2	30	2	30									1	99							
VENEMAALE:																					
Leningrad																					
HAVAI SAAR:																					
Honolulu																					
Kokku—Total	39	5384	39	5219	5	4432	4	3746	1	721			1	99			8	6432	8	6432	
1/I.—30/IX. 1924	320	40691	251	40313	44	29448	33	28110	1	721			4	1044	1		67	63	64193	60	60490
Augustis—Aoit 1924	45	6640	32	5973	10	6913	8	5935									11	10193	11	10193	
Septembris—Sept. 1923.	78	12076	61	10115	5	5753	5	5753									8	8291	7	7201	
Rannasõit—Petii cabotage	244	11272	111	6148																	

*) Noora l., n. de Norvège.

Rannasõit —

Tab. 9. VALUTA JA VÄERTPAPERITE HINNAD TALLINNA BÖRSEL OKTOOBRI.

Börse koosolekute päevad Les jours de bourse	1 \$ (dol.) 3)		1 £ (Ingl. nl.) 4)		Saksa rent-mark 2)		1 Soome m.) 1 mark de Finlande		1 Prantsuse (fr.) 1 franc de France		1 Belgia (fr.) 1 franc de Belgique		1 Helveet-sia frank 1) 1 franc de Suisse		1 Itaalia (lfr.) 1 lire d'Italie		1 Rootsi kroon 1) 1 cour. de Suède	
	O.	M.	O.	M.	O.	M.	O.	M.	O.	M.	O.	M.	O.	M.	O.	M.	O.	M.
	1 . . .	405	406,5	1805	1810	95,00	97,00	9,95	10,17	21,00	21,50	19,25	19,75	76,75	77,75	17,40	17,90	107,50
3 . . .	404	406	1804	1810	95,00	97,00	10,10	10,16	21,00	21,50	19,25	19,75	76,75	77,75	17,40	17,90	107,50	108,00
6 . . .	402	404	1793	1802	95,00	96,75	10,05	10,13	21,00	21,50	19,10	19,60	76,50	77,50	17,25	17,75	107,00	107,75
8 . . .	396	400	1766	1784	94,00	95,50	9,94	10,02	20,50	21,00	18,75	19,25	75,75	76,75	17,00	17,50	105,50	106,50
10 . . .	380	385	1702	1724	90,00	91,75	9,54	9,67	19,50	20,00	18,00	18,50	72,80	73,80	16,40	16,75	101,25	102,50
13 . . .	380	385	1708	1728,5	90,00	91,75	9,56	9,69	19,50	20,25	18,00	18,75	72,80	74,25	16,50	17,00	101,25	102,50
15 . . .	374	380	1677	1707	89,00	90,50	9,40	9,54	19,00	20,00	18,00	18,50	72,25	73,25	16,25	16,75	99,75	101,25
17 . . .	378	380	1695	1705	90,00	91,00	9,48	9,53	19,25	20,25	18,00	18,50	72,50	73,50	16,35	16,85	99,75	101,15
20 . . .	376	380	1690	1706	90,00	91,00	9,44	9,54	19,25	20,25	18,10	18,60	72,25	73,25	16,35	16,85	99,75	101,15
22 . . .	376	380	1700	1711	90,00	91,00	9,44	9,54	19,25	20,15	18,10	18,60	72,25	73,25	16,25	16,75	99,75	101,15
24 . . .	376	380	1705	1710	90,00	91,00	9,45	9,53	19,25	20,25	18,00	18,50	72,50	73,50	16,25	16,75	99,75	101,15
27 . . .	378	380	1700	1707	90,00	91,00	9,44	9,54	19,15	20,15	18,00	18,75	72,50	73,50	16,30	16,80	99,75	101,15
29 . . .	378	380	1700	1712,5	90,00	91,00	9,45	9,55	19,00	20,00	18,00	18,50	72,50	73,50	16,10	16,60	99,75	101,25
31 . . .	377	379	1700	1712	90,00	91,00	9,42	9,52	19,00	20,00	18,00	18,50	72,25	73,25	16,25	16,75	99,75	101,00
Keskmine—Moyen.																		
Oktoober 1924	384,28	—	1725	—	91,28	—	9,69	—	19,69	—	18,32	—	73,60	—	16,57	—	102,01	—
September 1924	412,77	—	1847	—	98,10	—	10,19	—	21,88	—	20,38	—	78,23	—	17,33	—	110,04	—
Jaani-okt. 1924	392,66	—	1719	—	97,83	—	9,77	—	20,27	—	19,18	—	71,00	—	17,11	—	103,74	—
Oktoober 1923	346,52	—	1570	—	—	—	—	—	20,64	—	—	—	62,32	—	15,70	—	91,67	—

1) Tehtud ei oland. 2) Ostjaid ja müüjaid ei oland. 3) Tehtud 10/X—385, 13/X—382,5, 27/X—380. 4) Tehtud 1/X—1607, 3/X—1805, 6/X—1807

5) 609.600.

		LINNAD — VILLES											
		Talinn	Baltiski	Rakvere	Narva	Paide	Haapsalu	Tartu	Viljandi	Pärnu	Võru	Valga	Petseri
		1	2	3	4	5	6	7	8	9	10	11	12
Üksikute ainete hindade juures tähendab t—toobi hinda													
LIHA, LIHASAADUSED JA RASV— <i>Viandes et graisses:</i>													
1.	Sealiha, keeduliha— <i>Viande de porc II. s.</i>	nl. 50,8	50	54,5	53,9	49,5	48	45,8	44	46,8	44,5	48,8	45
2.	" praeliha — " " " I. "	" 56	55	60	63,8	50,5	54,1	49	47,8	57,5	50	58,8	50
3.	Seapekk— <i>Lard</i>	" 63,8	60	66,8	80	55,8	61,8	67,5	60	67,5	63,8	68,8	65
4.	Loomaliha, supiliha— <i>Viande de boeuf II. s.</i>	" 28,8	27,5	29	26,4	28,5	26,5	25	27	24	25	25,8	25
5.	" praeliha— " " " I. "	" 40	—	34	32,1	30,5	31,8	28	30,8	33	30	32,5	27,8
6.	Vasikaliha, esim. veerand— <i>Viande de veau II. sorte</i>	" 30	30	30	27,6	26,3	31	32,5	29	30	—	28	...
7.	Vasikaliha, tagum. veerand— <i>Viande de veau I. sorte</i>	" 35	35	35	32,8	25,8	34	38,8	31	35	—	32	...
8.	Lambaliha, esim. veerand— <i>Viande de mouton II. sorte</i>	" 33	33	28,5	29,4	30	32,5	25	29,5	28	27,5	27	26,5
9.	Lambaliha tagum. veerand— <i>Viande de mouton I. sorte</i>	" 35	35	30,8	33,4	31,3	34,8	30	32,5	33	32,5	31,8	28,5
10.	Searasv, sulatam.— <i>Graisse d. porc suif</i>	" 70	60	71,3	80	60	66,8	70	60	67,5	67,5	75	70
11.	" sulatatud— <i>Saindoux</i>	" 80	65	85	86	—	—	80	—	—	70	83,8	75
12.	Loomarasv, sulatamata— <i>Graisse de boeuf suif</i>	" 35	...	32	40	45	40	35	...	40	...
13.	Loomarasv, sulatatud— <i>Graisse de boeuf</i>	" —	...	40	—	—	—	65	—	45	...	60	...
14.	Teevorst— <i>Saucisson</i>	" 40	...	50	40	40	45	45	35	35	45	45	...
15.	Sink— <i>Jambon</i>	" 70	...	80	70	60	...	65	—	65	60	65	...
KALAD— <i>Poissons:</i>													
16.	Räimed, värsked— <i>Ablettes fraîches</i>	" 14,8	...	14	8,8	—	—	—	—	—	—	—	—
17.	Kilud " — <i>Kilos frais</i>	" 12,5	...	11,7	—	—	15	—	—	—	—	—	27,5
18.	Haugid " — <i>Brochets frais</i>	" 24,8	20	27,5	17,8	—	21,8	21,8	23,8	23,8	25	25	18,7
19.	Ahvenad " — <i>Perches</i>	" 20	16	22,5	17	—	21,8	14,8	12,5	17,7	17,5	—	12
20.	Särjed " — <i>Poissons blancs, frais</i>	" —	—	—	10	—	—	12	—	16	10,5	—	10
21.	Räimed, soolatud— <i>Ablettes salées</i>	" 14	...	16	15	—	10	15	14	12	—	12	...
22.	Kilud " — <i>Kilos salées</i>	" 15	...	20	20	13	15	25	20	—	—	20	...
23.	Heeringad " — <i>Harengs</i>	" 23	...	25	22	24	22,5	24	25	22	22	23	...
24.	Kilud toosides— <i>Kilos en boîtes</i>	" 40	...	50	45	45	42,5	45	45	45	50	45	...
TERAVILI, JAHU JA TANGUD— <i>Blés, farines et gruaux:</i>													
25.	Rukis— <i>Seigle</i>	pd. 430	410	360	339	370	—	388	380	355	335	385	360
26.	Nisu— <i>Froment</i>	" —	—	550	550	—	—	518	—	—	—	—	—
27.	Oder— <i>Orge</i>	" 300	300	285	279	265	—	276	—	—	300	253	285
28.	Kaer— <i>Avoine</i>	" 258	300	253	271	257	209	219	226	285	218	214	270
29.	Rukkijahu— <i>Farine de seigle</i>	" 448	—	...	437	395	400	423	428	441	386	429	403
30.	Nisujahu, liht— <i>Farine de froment</i>	" 720	—	—	—	—	—	—	—	—	—	—	—
31.	" sõela " — <i>blutée</i>	" —	—	—	—	—	—	—	—	—	—	—	—
32.	Odrajahu, inimtoiduks— <i>Farine d'orge</i>	" 500	—	—	475	...	—	453	450	370	—	363	—
33.	" loomatoiduks— <i>Farine d'orge (pour fourrage)</i>	" —	—	325	—	270	279	250	—	280	260	291	—
34.	Odratangud— <i>Gruaux d'orge</i>	nl. 15	15	13	14,8	12,7	15	15	12,5	15	25,8t	11	—
35.	Kruubid— <i>Gruaux</i>	" 18	...	18	16	18	18	15	—	17	—	15	...
LEIB— <i>Boulangeries:</i>													
36.	Rukkileib— <i>Pain noir</i>	" 8,8	9	9,6	8,9	9,8	9,1	9,3	10	9,5	9,8	10,4	10,8
37.	Peenleib — " <i>bis</i>	" 15,5	18	18	15	19	...	16,8	18	15,5	19,8	16	...
38.	Sepik— <i>Pain demi-blanc</i>	" 18	23	18	19	20	...	16,8	20	15,5	20	20	—
39.	Sai— <i>Pain blanc</i>	" 23	28	28	24,5	26,8	25,9	28	30	28	31,8	25	30

ALEVID — BOURGS

Kruksaare	Kapla al.		Viru mk.		Tapa al.		Kärda al.		Saare (vallad)			Pärnu mk.			Vilj. mk.		Tartu mk.					Tõrva al.		Võru m.	
	Harju mk.	N.-Jõe- suu al.	Jõhvia al.	Järva mk.	Lääne mk.	Kõhel- konna v.	Leisi v.	Oris- saare v.	Sindi al.	K.-Nõm- me al.	Mõisa- küla al.	Põltsa- maa al.	S.-Jaani al.	Jõgeva al.	Mustvee al.	Kallaste al.	Elva al.	Otepää al.	Valga mk.	Antsla al.	Võõbus al.				
13	14	15	16	17	18	19	20	21	22	23	24	25	26	27	28	29	30	31	32	33	34				
34,5	44,3	...	47,5	51,9	41,8	...	—	35	45	...	48,5	47,5	49	45,7	53,3	—	1			
45	49,3	...	55	56,3	45,8	...	—	40	50	...	53,8	50	52,5	50	2			
50	55	80	60	61,3	48,3	...	—	—	—	55	55,3	58,3	69	65	3			
24	27,5	25	25	32,5	25	...	—	20	25	...	28	25,5	25	30	22,3	23,5	30	25	4			
32,5	32,5	32,5	29	36	27,5	...	—	—	30	...	30	32	34,5	32,3	30	30	35	28	5			
28	—	—	—	30	—	...	—	—	28	19,5	—	22,5	—	—	20	25	—	6			
32	—	—	—	32	—	...	—	—	30	22,5	—	25	—	—	25	27	—	7			
23,3	31	28,3	28	30	—	18,5	23	...	30	25,5	28,3	26,5	26,3	28,3	28,3	25	26,5	27	24,3	8			
25,5	33,3	35,3	33	35,5	—	20,5	25	...	32	28	30	31,5	30,5	31,3	33,3	30	35	30	28	9			
60	—	—	—	66,3	—	60	—	—	60	60	57,5	65	60	65	70	—	72,5	...	—	72,5	...	10			
70	—	—	—	—	—	—	—	—	—	65	—	70	—	73,3	—	—	77,5	—	70	77,5	...	11			
35	—	—	—	—	—	—	—	...	35	30	30	35	—	50	—	—	45	40	—	12			
40	—	—	—	—	—	—	—	...	45	40	40	40	—	55	—	—	55	60	50	13			
45	—	42,5	...	45	—	—	—	...	45	40	...	40	38	50	45	—	40	35	40	14			
65	—	75	...	66	—	—	—	...	60	75	60	70	60	65	77,5	—	65	55	60	15			
8	10	7,5	...	13,5	—	—	—	—	—	10	—	—	—	—	12	—	—	—	—	16			
10	12	—	—	14	10	—	12	—	—	—	—	—	—	22	—	—	—	—	—	17			
15	—	23	—	—	—	—	—	—	—	—	—	19	—	...	—	20	—	20	—	18			
15	—	20,7	—	—	—	10	—	—	—	—	—	15	—	18	15	13,3	16,5	15	—	19			
8	11	—	14	—	—	—	—	...	7	10	14	—	—	12	10	15	—	15	—	20			
10	15	—	12	13	15	—	8	...	20	—	—	—	—	16	12	15	10	14	12	21			
10	15	—	15	13	—	—	11	...	20	—	—	—	—	18	18	20	15	22			
25	24	22,5	20	25	24	20	20	...	20	20	24	25	25	22	22,5	24	23	22,5	25	23			
45	—	45	45	45	45	—	—	...	45	—	40	45	...	45	45	...	45	45	45	24			
363	—	—	—	367	330	350	325	360	400	320	—	325	—	388	420	400	320	—	—	320	...	25			
...	—	—	—	26			
270	—	—	250	260	315	230	235	300	380	—	308	250	—	292	300	—	—	—	—	27			
194	—	295	240	268	305	—	—	...	350	284	283	263	—	265	233	225	200	250	220	280	...	28			
395	—	449	420	415	465	—	—	...	420	418	455	375	427	367	447	433	360	400	443	360	...	29			
660	—	—	—	—	—	—	—	30			
700	—	—	—	—	—	—	—	31			
320	—	580	—	—	440	—	—	...	480	...	360	—	—	...	360	425	350	300	343	300	...	32			
240	—	320	260	265	—	—	—	...	—	290	...	—	—	290	287	—	275	250	...	280	...	33			
12,3	—	16	11	13,3	16,5	18	—	—	15	13,3	16,3	15	—	15	10	16,5	13	15	12,5	34			
...	—	14	12	16	17,5	—	—	—	...	15	17	16	—	17	14	15	...	15	—	35			
9,3	9	9,5	9,5	8,3	9,3	9	—	—	8	8,3	10,1	9	10,3	10,3	10	10,3	10	10	8	10	...	36			
16	18	18	17,5	19,3	—	—	—	—	16	16,3	...	16	16	—	...	—	—	37			
16	18	...	21	19,3	—	—	—	—	20	20	...	—	—	—	...	—	—	38			
25,3	...	25	25	23,3	23,5	26,5	28	—	26	28	25	30	29	30	28,7	30	22,5	30	25	30	...	39			

		LINNAD — VILLES												
Üksikute ainete hindade juures tähendab:		Mõõt	Tallinn	Baltiski	Rakvere	Narva	Paide	Haapsalu	Tartu	Viljandi	Pärnu	Võru	Valga	Petseri
t.-toobi hinda			1	2	3	4	5	6	7	8	9	10	11	12
l.-liitri "														
p.-puuda "														
PIIM, PIIMASAADUSED JA MUNAD—														
<i>Lait, produits de lait et oeufs:</i>														
40. Piim, röösk— <i>Lait</i>	tp.	19,5	13	15,8	17,4	15,5	17	15,8	16	16,8	15	15,8	21,8	21,8
41. Koor, " — <i>Crème</i>	nl.	110	—	—	—	—	110	135	125	90	90	120	—	—
42. " hapu— <i>aigre</i>	nl.	45	—	55	48,8	—	45	36,8	45	45	90	45	—	—
43. Kohupiim— <i>Lait non écrémé</i>	"	15	—	15	9,5	—	—	18,8	12,5	—	16	17,5	—	—
44. Väi, meierei, röösaokore— <i>Beurre frais</i>	"	115	—	100	111,9	116,8	118,8	108,8	96,8	—	98,8	108,8	90	75
45. " köögi— <i>Beurre</i>	"	101,8	90	95	100	91,8	88,8	90	87,5	85	81,8	98,8	90	75
46. Kanamunad— <i>Oeufs de poule</i>	paar	20,8	—	20,5	19,5	17	18,6	19,5	19,8	16,8	17	19	17	17
AIAVILI—Légumes:														
47. Kartulid— <i>Pommes de terre</i>	pd.	99	67	72	84	64	58	99	81	108	80	89	80	80
48. Porgandid— <i>Carottes</i>	nl.	5	...	4	4	...	3,5	5	5	2,5	5	4	4	...
49. Peedid— <i>Betteraves</i>	"	5	...	4	4	...	3,5	5	—	2,5	4	3	3	...
50. Kaaikad— <i>Navets</i>	"	2,5	...	3	3	...	3	4	3	2	4	2,5
51. Hersed, kollased, kuivatatud— <i>Pois secs</i>	"	17	17	18	...	20	—	15
52. Oad, kuivatatud— <i>Haricots secs</i>	"	20	...	—	—	—	10	12	...	9	—	—
53. Kapsad, hapud— <i>Choucroute</i>	"	6	...	10	11	...	—	9	3	4	...	5
54. " värsked— <i>Choux</i>	"	2	...	3	1,8	1,5	2,5	3	...	2	...	2
55. Sibulad— <i>Oignons</i>	"	25	...	25	25	—	27,5	18	25	15	...	16
MUUD TOIDU- JA TARBEAINED—														
<i>Autres marchandises coloniales:</i>														
56. Riis— <i>Riz</i>	nl.	22	...	25	22	25	25	28	23	25	24	25
57. Manna— <i>Manne</i>	"	35	...	35	35	39	35	35	—	35	35	37
58. Makaroonid— <i>Macaronis</i>	"	42	...	40	40	45	40	42	40	42	45	45
59. Kartulijahu— <i>Fécule de pommes de terre</i>	"	22	...	25	25	27	22,5	25	30	25	26	30
60. Suhkur, peenike— <i>Sucre en poudre</i>	"	25,5	...	28	28,5	28	28,5	27	27	28	28	27
61. Mesi— <i>Miel</i>	"	80	...	90	—	100	70	85	—	70	—	85
62. Köögisool— <i>Sel</i>	"	2	...	2	3	2	2	2,5	2	2	2,5	2
63. Viljakohvi— <i>Café de grains</i>	"	40	...	40	31	35	30	30	35
64. Sigurid, praadimata— <i>Chicorée non torréfiée</i>	"	24	...	20	22	—	22	18	25	...	24	26
65. Pesuseep, sinine— <i>Savon</i>	"	35	...	32	32	—	28,5	35	30	33	35	35
66. Petrooleum— <i>Pétrole</i>	"	9	...	10	10	—	11	10	10	10	12	11,5
67. Tikud— <i>Allumettes</i>	paak	15	...	15	14	14	14,5	14	15	13	15	15
HEIN JA PÕHK—Foin et paille:														
68. Ristikhein— <i>Trèfle</i>	pd.	148	—	110	95	—	88	110	90	101	—	95	108	108
69. Timutihein— <i>Fléole</i>	"	140	—	—	—	—	88	—	—	101	—	—	90	90
70. Nurmehein— <i>Herbages autres</i>	"	110	—	100	78	—	67	82	58	—	—	88	78	78
71. Lühhein— <i>Foin des prés</i>	"	80	—	—	—	—	—	55	—	—	—	63	69	69
72. Soohein— <i>Foin des marais</i>	"	—	—	—	58	—	—	60	—	—	—	—	55	55
73. Rukkipõhk— <i>Paille (de seigle)</i>	"	85	—	45	—	—	45	66	—	—	—	—	58	58
74. Kaera— <i>(d'avoine)</i>	"	—	—	—	—	—	—	—	45	50	—	—	50	50
75. Odra— <i>(d'orge)</i>	"	—	—	—	—	—	—	—	—	—	—	—	—	—
76. Segaviljapõhk— <i>(des cultures mixtes)</i>	"	—	—	—	—	—	—	—	—	65	—	—	—	—
KÜTTEPUUD—Bois de chauffage:														
77. Kasepuud— <i>Bois de bouleau</i>	Jooksev 8. ars. pikrus.	3000	...	—	—	—	1900 ¹⁾	2700	2000	2200	2600	2300
78. Männapuud— <i>Bois de pin</i>		2100	...	—	—	—	1500 ¹⁾	2100	—	—	1900	1900
79. Segapuud— <i>Bois mixtes</i>		—	...	1800	—	—	1500 ¹⁾	2200	—	1950	1900	2000

Märkus: Kursiiviga—kauplustest kogutud andmed.—*Chiffres en italique désignent les prix en magasins et boutiques.*

ALEVID — BOURGS

Kuressaare	Rapla al. Harju mk.		Viru mk.		Tapa al. Järva mk.	Kärula al. Lääne mk.	Saare (vallad)			Pärnu mk.			Vilj. mk.		Tartu mk.					Tõrva al. Valga mk.	Võru mk.	
	N-Jõe- suu al.	Jõhvi al.	Kihel- konna v.	Leisi v.			Oris- saare v.	Sindi al.	K-Nõm- me al.	Mõisa- külla al.	Põltsa- maa al.	S-Jaani al.	Jõgeva al.	Mustvee al.	Kallaste al.	Elva al.	Otepää al.	Antsla al.	Võõbsu al.			
13	14	15	16	17	18	19	20	21	22	23	24	25	26	27	28	29	30	31	32	33	34	
15	15	16,3	15	17,3	12	—	—	—	15	15	17,5	18	18,7	15,7	15	13,8	13,5	14	14,50	12	...	40
78,8	—	—	122,5	—	—	—	—	—	...	—	—	—	—	—	—	100	—	—	—	41
27	—	55	37,5	50	—	—	—	—	80	—	—	—	—	—	—	97,5t.	—	—	—	42
20,5	—	...	15	—	—	—	—	—	11,8	15	13	—	—	—	—	12	—	—	—	43
92,5	—	116,3	120	110	—	—	—	75	90	83,8	...	107,5	90	—	—	—	14,8	15,5	...	44
81,8	90	95	90	93,8	78,8	60	75	70	80	77,5	...	98,8	89	103,8	83,8	...	87,8	90	90	82,5	...	45
15,5	17	20	18	20	13,8	—	14	12	18	17	18	17	19	18,8	15	14	18,5	15	16	16	...	46
68	—	90	55	70	78	53	60	65	120	120	93	65	80	93	84	95	85	100	78	47
4	—	6	5	...	2,5	—	—	—	—	—	—	3	—	—	—	2	—	—	48
4	—	5	5	...	—	—	—	—	—	—	—	3	—	—	—	3,5	—	—	49
2,5	—	3	3	...	2	—	—	—	—	—	—	18,5	15	—	—	2	—	—	50
10	—	—	—	15	—	—	—	—	—	—	18,5	15	—	—	—	—	15	—	51
7,5	—	—	—	—	—	—	—	—	...	—	—	15	—	—	—	—	7	—	52
—	—	4	—	6	—	—	—	—	5	—	—	—	—	—	—	—	—	—	53
2	—	1,5	2,5	2	2	2	—	—	2	—	—	1,5	1,8	—	—	—	3	—	54
15	25	18	—	25	10	15	—	...	15	25	17	20	25	—	—	—	...	15	19	55
24	22	25,5	25	...	24	25	—	...	28	24	23	25	25,5	24	23	25	22	24	25	56
36	35	38	35	...	36	30	—	...	34	30	34	35	36	35	32	35	...	34	30	57
45	40	45	40	...	45	45	34	...	38	...	40	35	...	45	45	45	40	40	40	58
28	25	28	25	...	29	28	—	...	26	25	28	28	26	26	25	27	25	59
30	27	29	28	...	30	32	30	...	29	29	28	30	29	...	28	29	27	27	29	60
65	—	100	90	75	60	60	2	...	80	80	—	85	75	—	—	100	90	90	75	61
2	2	2,5	85 p.	2,5	2,5	2,3	2	...	2	2,5	2	3	2	2	3	3	2	2	3	62
...	—	32,5	30	40	—	35	—	...	35	30	30	30	—	30	35	63
—	—	20	24	...	—	—	—	...	—	—	22	25	25	28	25	20	23	23	20	64
32	35	31	—	30	...	35	32	...	35	35	—	30	30	35	33	35	30	65
13	10	12	10	11	12	12	12	...	10	12	12	12	11	12	11	11	10	10	14	66
15	14	14	15	—	16	15	14	15	15	15	15	14	15	16	15	15	67
70	—	—	—	—	—	—	—	—	—	—	—	—	—	70	—	120	—	—	—	68
70	—	—	—	—	—	—	—	—	—	100	—	—	—	68	—	—	—	—	—	69
64	—	—	—	—	—	—	—	—	—	80	—	—	—	53	—	100	—	—	—	70
58	—	—	—	—	—	—	—	—	—	—	—	—	—	48	—	—	—	—	—	71
58	—	—	—	—	—	—	—	—	—	56	—	—	—	42	—	—	—	—	—	72
27	—	—	—	—	—	—	—	—	—	45	—	—	—	—	—	70	—	—	—	73
57	—	—	—	—	—	—	—	—	—	60	—	—	—	—	—	—	—	—	—	74
57	—	—	—	—	—	—	—	—	—	60	—	—	—	—	—	—	—	—	—	75
57	—	—	—	—	—	—	—	—	—	60	—	—	—	—	—	—	—	—	—	76
(2000)	—	—	—	—	—	—	—	—	—	—	—	2200	—	2000	—	—	—	—	—	77
(1000)	—	—	—	—	—	—	—	—	—	—	—	1800	—	—	—	—	—	—	—	78
(1000)	—	—	—	—	—	—	—	—	—	—	—	—	—	—	—	1500	1700	—	—	79

Tab. 12. HOBUSTE JA KARLOOMADE HINNAD LATADEL SEPTEMBERIS 1924 a. *)
 Prix forains des chevaux et bestiaux en septembre 1924.
 (Hinnad antud tubandetes markades) — (En 1000 mks. eston.)

L A A D A D	Lõõhõhused—Chevaux		Lõõpslehmad—Vaches à lait		Lõõhõhused—Bœufs		Lõõhõhused—Moutons		Lõõhõhused—Porcs	
	Head De meeldu- quante		Head De meeldu- quante		Head De meeldu- quante		Head De meeldu- quante		Head De meeldu- quante	
	1)	2)	1)	2)	1)	2)	1)	2)	1)	2)
1. Tallinna	26	50	16-78	14-15	10-20	15	5-7	1-17	1-17	1-17
2. Kohila	15	30-35	10-18	7-12	10-20	15	5-7	0,8-1	0,8-1	0,8-1
3. Alavere	18	15-25	10-18	7-12	8-15	12	6	0,5-1,6	0,5-1,6	0,5-1,6
4. Isaku	13-14	30-40	10-18	7-10	7-14	13	4-7	1,2	1,2	1,2
5. Roela	20	35	12-15	8-12	6-10	11	4-8	1,2	1,2	1,2
6. Tapa	15	35-40	8-14	5-8	10-12	11	4-8	1,2	1,2	1,2
7. Otsa	15	30	10-17	7-9	10-16	12	4-8	1,2	1,2	1,2
8. Valgastu	22	25-35	12-14	7-9	8-10	10	4-12	0,8	0,8	0,8
9. Anjala	29	30	12-14	5-13	10-18	16	4-12	0,8	0,8	0,8
10. Harjaste	29	30	12-14	5-13	10-18	16	4-12	0,8	0,8	0,8
11. Varbla	15	30	7-15	4-5-3	4-7	4	4-12	0,8	0,8	0,8
12. Kirbla	23	30-40	10-18	7-9	10-16	13-15	4-6	0,8-1	0,8-1	0,8-1
13. Veda	25	27-30	8-12	9-11	10-17	15	3-5	0,8-1	0,8-1	0,8-1
14. Kruusnare	15	20-30	6-10	4-8	6-10	10-13	3-5	0,8-1	0,8-1	0,8-1
15. " "	29	25-35	15-22	7-10	7-10	8-5	4	0,8-1	0,8-1	0,8-1
16. Hellamaa	10	23-24	8-10	5,5-7,5	6-10	7	7	0,3-0,6	0,3-0,6	0,3-0,6
17. Kalli	19	19-24	15-18	5,5-7,5	6-10	7	7	0,3-0,6	0,3-0,6	0,3-0,6
18. Võlpe	22	32-36	15-23	9-7	8-12	10	3,5-4,5	0,4-0,7	0,4-0,7	0,4-0,7
19. Lonna	25	35	20	9-7	6-5	4,5	4,5	0,4-0,7	0,4-0,7	0,4-0,7
20. Häidameeste	1	12-30	10-15	8-10	8-10	8	5-6	0,7-1,2	0,7-1,2	0,7-1,2
21. Sõli	3	10-13	10-13	8-10	8-10	8	6	0,7-1,2	0,7-1,2	0,7-1,2
22. K.-Nõmme	10	16-29	10-13	8-12	8-14	10	6-9	1,3	1,3	1,3
23. Lelle	11	38	13-16	8-12	10-11	10	6-9	1,2	1,2	1,2
24. Abja	15	35-55	20-30	14-3	9-11	13	4-9	0,7-1,5	0,7-1,5	0,7-1,5
25. Tamiste	15	30-50	20-30	8-12	10-11	18	5	0,8-2,3	0,8-2,3	0,8-2,3
26. Suudi	15	30-50	20-30	8-12	10-11	18	5	1,2	1,2	1,2
27. Kastna	18	38	20-28	10-16	8-10	12	2-8	1,3-1,5	1,3-1,5	1,3-1,5
28. Põravere	22	35	15-18	7-12	9-14	12,5	5-7	1,3-1,5	1,3-1,5	1,3-1,5
29. Kori	29	35	15-18	8-16	8-12	11	4-6,5	1,3-1,5	1,3-1,5	1,3-1,5
30. Kanaküla	29	35	15-18	8-16	8-12	11	4-6,5	1,3-1,5	1,3-1,5	1,3-1,5
31. Vihandis	6-8	30-40	27-30	8-9	6-9	8	6-10	0,9-1,2	0,9-1,2	0,9-1,2
32. S.-Jaan	9	35	15-18	10-12	10	10	6-10	1	1	1
33. Kaarli	8	35	15-18	10-12	10	10	6-10	1	1	1
34. Onustvere	8	35	15-18	10-12	10	10	6-10	1	1	1
35. Puatu	8	35	15-18	10-12	10	10	6-10	1	1	1
36. Kästna	10	35	15-18	10-12	10	10	6-10	1	1	1
37. Kolga-Jaani	15	35	15-18	10-12	10	10	6-10	1	1	1
38. Sõravere	23	35	15-18	10-12	10	10	6-10	1	1	1
39. Vana-Suislopi	25	35	15-18	10-12	10	10	6-10	1	1	1
40. Tartu-Maarja	27	35	15-18	10-12	10	10	6-10	1	1	1
41. Vastse-Maarja	7	35	15-18	10-12	10	10	6-10	1	1	1
42. Nõva	15	35	15-18	10-12	10	10	6-10	1	1	1
43. Põlvaste	18	35	15-18	10-12	10	10	6-10	1	1	1
44. Mustvere	19	35	15-18	10-12	10	10	6-10	1	1	1
45. Kirepi	26	35	15-18	10-12	10	10	6-10	1	1	1
46. Vora	24	35	15-18	10-12	10	10	6-10	1	1	1
47. Antsla	1	35	15-18	10-12	10	10	6-10	1	1	1
48. Meeksi	12	35	15-18	10-12	10	10	6-10	1	1	1
49. Viitina	15	35	15-18	10-12	10	10	6-10	1	1	1
50. Põlva	27	35	15-18	10-12	10	10	6-10	1	1	1
51. Valga	15	45	15-40	8-12	8-12	8	8-12	1,1-1,8	1,1-1,8	1,1-1,8
52. Helme	15	45	15-40	8-12	8-12	8	8-12	1,1-1,8	1,1-1,8	1,1-1,8
53. Sangaste	18	45	15-40	8-12	8-12	8	8-12	1,1-1,8	1,1-1,8	1,1-1,8
54. Taherva	22	45	15-40	8-12	8-12	8	8-12	1,1-1,8	1,1-1,8	1,1-1,8
55. Hõldre	25	45	15-40	8-12	8-12	8	8-12	1,1-1,8	1,1-1,8	1,1-1,8

*) Hobuste ja veiste hinnad on tähtsündu kersitruumbrilega juhtumisel, kui need müügil vähem kui 10 tükkid on olnud. — Chiffres en italique désignent les prix rapportant au petit nombre des bêtes vendues.
 1) Müüginõu alam- ja ülempiirid. — Prix le plus élevé et le plus bas. 2) Peasjalatit makstud hind. — Prix payé (majorité des cas de vente).

	Eelmisest kuust ülejäänud töötajate arv <i>Chômeurs restés du mois précédent</i>		Kuu jooksul registreeritud töötajate arv <i>Chômeurs enregistrés au courant du mois</i>		Ajutiselt tööt tagastunud (vähem nädalat töölolnute) arv <i>Nombre des rentrés après l'exécution des travaux temporaires</i>	
	1		2		3	
	M.	N.	M.	N.	M.	N.
A. Tööalade (ametite) järele —						
1. Põllu- ja aiatöölised	34	33	66	85	—	1
2. Metsatöölised	3	—	9	—	—	—
3. Kaevanduste ja murdude töölised	2	2	1	—	—	—
4. Kaevanduste murdesaaduste ja klaasitöölised	2	—	—	—	—	—
5. Metallitöölised	186	—	110	—	8	—
6. Keemiatöölised	—	—	—	—	—	—
7. Toidu- ja maitseainete töölised	6	1	8	3	—	—
8. Tekstiiltöölised	—	1	—	8	—	—
9. Riidetöölised	4	5	1	7	—	—
10. Ehitustöölised	107	—	192	—	15	—
11. Puutöölised	10	—	8	—	2	—
12. Nahatöölised	4	—	2	—	3	—
13. Paberitöölised	1	1	—	—	—	—
14. Poligraafia töölised	1	2	4	—	—	—
15. Kunsti-, teadusriistade ja muude asjade valm. t.	—	—	1	—	—	—
16. Puhastustöölised	—	8	—	7	—	5
17. Jõumasinate valm. töölised	23	—	18	—	—	—
18. Transport- ja sidetöölised	23	—	14	—	1	—
19. Kauplustes töötajad (ka kelnerid)	16	21	4	12	—	—
20. Kantselei- ja kontoriametnikud	34	14	17	6	—	—
21. Haridusalal töötajad	5	8	—	1	—	—
22. Tervishoiualal töötajad	3	2	2	2	—	—
23. Tehniline personaal	7	—	1	—	—	—
24. Majateenijad	16	94	4	202	—	6
25. Lihhtöölised	279	194	205	137	12	14
26. Muud töölised	19	2	19	2	1	—
B. Üksikute börsede järele —						
1. Tallinna linna	15	174	349	111	31	4
2. Tartu linna ja maakonna	122	124	140	262	11	22
3. Valga linna	—	1	7	8	—	—
4. Pärnu linna	8	9	31	28	—	—
5. Viljandi linna	—	—	—	—	—	—
6. Narva linna	9	36	16	18	—	—
7. Rakvere linna	—	—	2	2	—	—
8. Harju maakonna	31	44	71	43	—	—
Kokku — Total	785	388	616	472	42	26
Kokku 1/I.—30/IX. 1924 a.	540 ¹⁾	281 ¹⁾	8381	6384	755	302
Augusti tegevus 1924 a.	909	463	536	320	25	12
Septembri „ 1923 a.	336	171	281	333	46	21
Tallinna tööbörse tegevus²⁾						
1) metallitöölised	167	—	88	—	7	—
2) ehitustöölised	95	—	76	—	110	—
3) kantselei- ja kontoriametnikud	15	2	7	1	—	—
4) lihhtöölised	269	134	136	63	9	3
Tartu tööbörse tegevus²⁾						
1) põllu- ja aiatöölised	10	—	23	48	—	—
2) metallitöölised	15	—	14	—	1	—
3) ehitustöölised	—	—	19	—	5	—
4) majateenijad	14	43	3	152	—	6
5) lihhtöölised	1	43	36	39	3	11

1) 1 jaanuariks 1924 a.

2) Tähepandud kuude 1 kuupäevaks jäänud töötatavate ja vabakohtade keskmine arv.

3) Üles antud need tööalad, kus on olnud suurem tegevus.

en septembre 1924.

Kuu jooksul nõutud tööliste arv <i>Offres du travail (nombre des places vacantes)</i>		Tagasivõetud tööjõu nõuimiste arv <i>Chiffre des offres retirées</i>		Töölesaadetute arv <i>Nombre des désignations</i>		Töölejäanute arv <i>Nombre des occupés actuellement</i>		Tööta tööjõu hulgast väljalangenute arv <i>Nombre des personnes rayées des listes des chômeurs enregistrés</i>		Tööta tööjõu arv 1 oktoobriks 1924 a. <i>Nombre des chômeurs au 1. X. 24</i>		Vabakohtade arv 1 oktoobr. 1924 a. <i>Nombre des places vacantes au 1. X. 24</i>	
4		5		6		7		8		9		10	
M.	N.	M.	N.	M.	N.	M.	N.	M.	N.	M.	N.	M.	N.
<i>Par les occupations.</i>													
40	232	5	10	54	115	41	72	30	29	29	18	—	89
8	—	—	—	8	—	8	—	3	—	1	—	—	14
37	25	26	20	17	—	1	—	2	2	—	—	—	—
—	—	4	—	—	—	—	—	2	—	—	—	—	3
9	—	3	—	31	—	19	—	125	—	160	—	—	—
—	—	—	—	—	—	—	—	—	—	—	—	—	—
—	2	—	—	—	—	—	—	1	—	13	4	—	1
—	1	—	—	—	—	—	—	—	2	—	7	—	1
12	1	14	—	—	1	—	1	3	4	2	7	—	1
104	—	21	—	94	—	71	—	91	—	82	—	—	11
13	—	2	—	8	—	4	—	8	—	8	—	—	7
1	—	—	—	4	—	3	—	3	—	3	—	—	—
—	—	—	—	—	—	—	—	1	—	—	1	—	—
—	—	—	—	1	—	1	—	—	1	4	1	—	—
—	—	—	—	—	—	—	—	—	—	1	—	—	—
—	15	—	—	—	11	—	11	—	6	3	—	—	—
3	—	—	—	8	—	3	—	20	—	18	—	—	1
1	—	—	—	1	—	1	—	19	—	18	—	—	—
2	7	—	—	—	—	—	—	13	12	7	21	1	—
—	—	—	—	—	1	2	1	23	5	26	14	—	—
—	—	—	—	—	—	—	—	5	6	—	3	—	—
—	—	—	—	—	—	—	—	2	—	3	4	—	—
—	—	—	—	—	—	—	—	4	—	4	—	—	1
2	79	2	13	—	118	—	99	14	64	6	139	1	10
194	22	9	6	79	87	58	79	229	150	209	116	133	—
1	—	—	—	4	1	3	—	13	2	23	2	1	—
<i>Par les bourses du travail.</i>													
210	65	46	25	103	20	67	18	484	141	444	130	98	22
113	261	31	18	145	282	86	219	80	56	107	133	33	51
9	3	—	3	2	1	2	—	—	1	5	8	7	—
1	3	—	—	1	2	1	2	18	19	20	16	—	3
—	—	—	—	—	—	—	—	—	—	—	—	—	—
52	2	8	—	17	2	17	1	3	25	5	28	35	1
—	1	—	—	—	—	—	—	—	1	2	1	—	1
42	49	1	3	43	27	42	23	26	40	34	24	—	24
427	384	86	49	311	334	215	263	611	283	617	340	173	102
4665	2989	1705	522	3743	3164	2810	2376	6225	4220	1430 ²⁾	1061 ²⁾	70 ²⁾	49 ²⁾
379	190	198	103	307	271	261	144	424	253	785	398	43	33
247	369	54	64	265	447	196	295	147	76	310	197	33	83
—	—	—	—	—	—	—	—	—	—	—	—	—	—
5	—	3	—	24	—	15	—	116	—	131	—	—	—
43	—	18	—	35	—	22	—	84	—	75	—	—	—
—	—	—	—	2	—	2	—	13	1	7	2	—	—
134	9	—	4	31	13	20	12	218	106	176	82	98	—
—	—	—	—	—	—	—	—	—	—	—	—	—	—
20	151	4	5	32	87	20	48	11	—	2	—	—	40
4	—	2	—	7	—	4	—	3	—	23	—	3	—
34	—	3	—	31	—	22	—	—	—	2	—	—	—
2	73	2	11	1	110	—	91	12	18	5	92	1	10
13	13	1	2	35	71	25	67	—	23	15	3	—	—

Tab. 14. TÖÖBÖRSEDE TEGEVUS SEPTEMBRIS TÖÖSTUSHARUDE JÄRELE 1924 a.
Activité des bourses du travail par les branches d'industrie en septembre 1924.

	1		2		3		4		5		6		7	
	M.	N.	M.	N.	M.	N.	M.	N.	M.	N.	M.	N.	M.	N.
1. Põllumajandus ja alandus	47	100	6	15	80	41	230	12	6	40	197	1	96	
2. Meesandus	16	1	22	—	2	53	—	8	8	18	—	49	—	
3. Murrud ja kaevandused	17	18	5	—	3	37	—	26	20	14	5	2	—	
4. Savi-, telliskivi, tsemend- ja klaasitööstus	13	8	2	—	2	2	—	3	2	1	—	2	—	
5. Metallitööstus	37	—	3	—	8	12	—	4	4	9	—	—	—	
6. Masinate ja aparaatide valmistamine	50	—	2	—	2	2	—	1	1	1	—	—	—	
7. Keemiatööstus	1	3	—	—	—	9	—	—	—	9	—	7	—	
8. Elektrit- ja gaasijaamad	3	23	—	—	1	2	—	2	—	2	—	—	—	
9. Puittööstus	5	18	—	—	5	13	—	13	—	4	—	—	—	
10. Naatitööstus	3	2	—	—	1	1	—	1	—	1	—	—	—	
11. Raudtööstus	4	—	—	—	—	—	—	—	—	4	—	—	—	
12. Tööriistade tööstus	10	6	—	—	4	2	—	2	—	1	—	—	—	
13. Jookide ja matiteemalate tööstus	6	—	—	—	3	4	—	4	—	1	—	—	—	
14. Kenakatööstus	2	13	—	—	4	12	—	12	—	1	—	—	—	
15. Kehnatööstus	93	0	1	—	25	69	—	1	14	50	2	11	—	
16. Ehitustööstus	3	—	—	—	6	—	—	—	—	8	—	—	—	
17. Põllugaatia	—	5	—	—	—	9	—	—	—	7	—	—	—	
18. Puhastustööstus	20	24	—	—	3	107	—	9	1	8	—	—	—	
19. Kaubanduslike iseloomuga ettevõtted	76	10	—	—	3	—	—	—	—	7	—	98	—	
20. Transport ja side	4	2	—	—	1	1	—	1	—	1	—	—	—	
21. Tervishoidlised asutused	4	2	—	—	2	—	—	—	—	1	—	—	—	
22. Hariduslised asutused	43	2	—	—	1	1	—	3	3	1	—	—	—	
23. Sõjaväelised asutused	53	172	—	—	407	40	—	1	18	34	94	1	2	
24. Isikuteenistus	8	1	—	—	—	—	—	—	—	—	—	—	—	
25. Riikl. asutused, mis ei kuulu eelm. tööhär.	6	1	—	—	3	8	—	—	—	8	—	—	—	
26. Omavalitsussaad., mis ei kuulu eelm. tööhär.	56	53	—	—	—	5	—	—	—	4	—	—	—	
27. Muud	616	472	48	33	276	427	384	87	52	215	262	173	102	
Kokku — Töötul.														
Kokku 1/I. — 30/IX. 1924 a.	6381	6381	177 ¹⁾	71 ¹⁾	2910	4665	2089	1705	522	2810	2376	70 ¹⁾	49 ²⁾	
Augusti tegevus 1924 a.	536	320	128	90	286	379	190	198	103	261	144	48	33	
Tallinna tööbörse tegevus³⁾														
1. Murrud ja kaevandused	11	3	—	—	2	25	—	23	20	2	5	—	—	
2. Masinate ja aparaatide valmistamine	43	2	—	—	1	8	—	6	—	2	—	—	—	
3. Ehitustööstus	44	8	—	—	3	107	—	2	—	7	—	—	—	
4. Transport ja side	64	8	—	—	19	25	—	9	1	16	2	—	—	
5. Isikuteenistus	21	19	—	—	—	—	—	—	—	—	—	98	—	
Tartu tööbörse tegevus³⁾														
1. Põllumajandus ja alandus	19	69	4	10	40	21	149	4	5	20	107	1	47	
2. Meesandus	8	—	14	—	1	5	—	—	—	8	—	14	—	
3. Metallitööstus	14	—	2	—	5	5	—	—	—	3	—	2	—	
4. Ehitustööstus	23	3	1	—	17	34	—	3	—	21	2	11	—	
5. Isikuteenistus	28	123	6	17	84	15	84	2	11	18	88	1	2	

1) Arvud 1. jaanuariks 1924 a.
 2) Tähtendatud kuuide 1-ks jäänud vabakohtade keskmine arv.
 3) Üles antud need tööstusharud, kus on olnud suurem tegevus.

Töö- ja palgatingimused suurtööstuses maist — septembrini 1924 a.

Aperçu des conditions du travail des entreprises principales, 1 mai—1 septembre 1924.

1. Ettevõtete ja töötajate arv. 1 maist augusti lõpuni alustasid tegevust 31 ja lõpetasid 13 suurtööstusesse kuuluvat ettevõtet; sellega on töötavate ettevõtete arv tegelikult suurenenud 13 võrra. Vormiliselt on aga tegevust alustanud ettevõtteid arvestatud 1 võrra rohkem, sest maist peale on töökaitse järelevalve alla võetud kaitsevæe suurtükiladu ja arvestatud, kui mais tegevust alustanud ettevõtte, selle peale vaatamata, et ta juba varemalt töötas. Üldine töötavate ettevõtete arv on tõusnud 1 maist 1 septembriks 269 pealt 288 peale.

Üksikute kuude järele on tegevust alustanud ja lõpetanud ettevõtete arvu liikumine järgmine:

	Mais.	Juunis.	Juulis.	Augustis.	Kokku.	Aprillis 1924 a.
Tegevust alustasid . . .	17	11	1	3	32	1
„ lõpetasid . . .	1	4	3	5	13	5

Maist tegevust alustanud ettevõtetest on suurem osa suvisel hooajal töötavaid, nimelt: 8 saeveskit 192 töötajaga (180 m. ja 12 n.) ning 5 savi- ja telliskivi tööstusesse kuuluvat ettevõtet—178 töötajaga (151 m. ja 27 n.). Suurematest tegevust alustanud ettevõtetest oleks nimetada järgmisi: Järvamaa turbatööstus—52 töötajaga, telliskivitööstus O.-Ü. «Sillikat» (Nõmmel)—31 t., Pantelejev'i pärijate 2 telliskivitehast (Narva lähedal)—69 ja 35 t., ülkuvabrik A.-S. «Lendra» (Tallinnas)—141 t. ja O. Seisleri lauavabrik—38 t. Teistes üksikutes tegevust alustanud ettevõtetes kõigub töötajate arv 16 ja 29 vahel.

Juunis algavad tegevust ainult sotsiaalselt lõpetavad ettevõtted: 3 turbatööstust—737 töötajaga (294 m. ja 443 n.), 3 savi- ja telliskivitööstust—80 t. (63 m. ja 17 n.) ja 5 saeveskit—125 t. (102 m. ja 23 n.). Suurematest ettevõtetest oleks nimetada: Kreenholmi turbatööstus—184 t., Kunda-Aru turbatööstus—140 t., Tartu linna turbatööstus—413 t. ja Leihberg'i saeveskit 39 töötajaga.

Juulis on tegevust alustanud ja lõpetanud Veldemanni lauavabrik—14 töötajaga.

Augustis algavad tegevust Suure-Jaani villatööstus—18 t. ja Kreenholmi ning Kariuu saeveskid—kumbki 31 t.

Tegevust lõpetanud ettevõtetest paistavad eriliselt silma linatööstused ja saeveskid. Nii lõpetasid tegevuse juunis, juulis ja augustis iga kuu 2 linatööstust kokku—79 t. (23 m. ja 56 n.), mais, juunis ja augustis—iga kuu 1 saeveski, kokku 35 t. (26 m. ja 9 n.).

Peale sada lõpetasid tegevuse: juunis—Suure-Jaani villatööstus—21 t. (14 m. ja 7 n.), juulis—tubakavabrik „Havanna”—14 t. (11 m. ja 3 n.), ning augustis—Siimsivart'i õliühenditööstus—18 t. (6 m. ja 12 n.) ja 1 nahavabrik—4 t. (3 m. ja 1 n.).

Kesktoöstuses arvestatavate, kuid töötajate arvu järele suurtööstusesse kuuluvate ettevõtete ja neis töötavate töötajate arv.

	A prill		M ai		J uuni		J uuli		A ugust	
	Ettevõtete arv	Töötajate arv	Ettevõtete arv	Töötajate arv	Ettevõtete arv	Töötajate arv	Ettevõtete arv	Töötajate arv	Ettevõtete arv	Töötajate arv
Mürrud ja kaevandused	—	—	—	—	—	—	1	47	—	—
Metallitööstus	1	23	1	23	1	23	1	23	1	21
Masinate, instrumentide ja aparatuuride valmistamine	—	—	—	—	1	29	1	30	2	68
Tekstiilitööstus	1	25	—	—	1	20	—	—	—	—
Puittööstus	4	95	2	46*	2	44	6	106	2	63
Paberitööstus	—	—	—	—	—	—	1	21	—	—
Toiduainete tööstus	3	68	2	46	2	46	3	63	2	41
Trahtitööstus	—	—	1	23	1	24	—	—	1	24
Kokku	9	211	6	138	8	186	13	370	8	217

Nagu ette toodud tabelist üksikasjaliselt näha, on kesktoöstuses arvestatavate, kuid töötajate arvu järele suurtööstusesse kuuluvate ettevõtete arv mais, võrreldes aprilliga, 3 võrra vähenenud; ühtlasi on ka 73 võrra vähenenud sarnastes ettevõtetes töötavate töötajate arv (aprillis 211, mais 138). Juunis ja juulis võib aga konstateerida vastupidist nähtust: nii on sarnaste ettevõtete arv suurenenud juunis 2 võrra ja juulis—veel 5 võrra. Sama laadi kannab ka sarnastes ettevõtetes töötavate töötajate arvu liikumine, tööstes 138 pealt (mais) 370 peale (juulis). Augustis aga langeb nimetatud ettevõtete arv jälle 8 peale 217 töötajaga. Sellest on näha, et need ettevõtted avaldasid elavamat tegevust mais ja augustis.

Suurtööstuses arvestatavate, kuid töötajate arvu järele kesktoöstusesse kuuluvate ettevõtete ja neis töötavate töötajate arv.

	A prill		M ai		J uuni		J uuli		A ugust	
	Ettevõtete arv	Töötajate arv	Ettevõtete arv	Töötajate arv	Ettevõtete arv	Töötajate arv	Ettevõtete arv	Töötajate arv	Ettevõtete arv	Töötajate arv
Mürrud ja kaevandused	4	38	2	32	1	16	2	32	4	50
Savi- ja klaasitööstus	4	33	—	—	1	17	2	28	3	28
Metallitööstus	1	15	1	19	1	17	1	17	1	14
Masinate, instrumentide ja aparatuuride valmistamine	8	118	8	136	4	60	6	89	5	71
Keemiatööstus	3	51	3	43	3	45	3	51	3	49
Elektri- ja gaasijaamad	1	18	—	—	—	—	—	—	1	19
Tekstiilitööstus	4	47	4	56	5	37	7	64	4	59
Puittööstus	12	139	13	139	8	96	8	89	17	222
Nahatööstus	4	54	3	32	5	60	5	55	4	54
Paberitööstus	1	17	1	17	2	33	3	52	3	39
Toiduainete tööstus	2	30	4	52	4	43	5	57	5	55
Jookide ja maitseainete tööstus	1	19	1	19	—	—	1	17	1	19
Kehakattetööstus	—	—	—	—	2	29	—	—	1	16
Trahtitööstus	—	—	1	18	1	18	1	18	1	18
Pesukojad	—	—	—	—	1	7	—	—	—	—
Kokku	45	579	41	563	38	478	44	569	53	713

*) Scheini lauavabrik lõpetas ühtlasi tegevuse (22 töötajaga).

	Tööt. ettev. arv Nombre d. entrep.				Kuu jooksul teenistusse astunud Au courant du mois sont entrés							Kuu jooksul teenistu- Au courant du mois							
	Töötas. 1 septembr. Au 1 septembre	Kuu jooksul t. alust. Ont com. le 1er	Kuu j. tg. lõpian. Ont cessé le 30er	Töötas. 1 oktoobr. Au 1 octobre	Töölised Ouvriers		Tehnil. per- sonaal Pers. techn.		Ametnikud Employés		Teenijad Service		Kokku Ensemble	Töölised Ouvriers		Tehnil. per- sonaal Pers. techn.		Ametnikud Employés	
					M.	N.	M.	N.	M.	N.	M.	N.		M.	N.	M.	N.	M.	N.
I. Murrud ja kaevandused— <i>Mines et carrières</i>	19	—	2	17	128	45	4	—	2	—	4	—	183	490	376	25	—	7	3
1) Turbatööstus	10	—	—	8	51	38	3	—	—	—	—	—	92	283	299	—	—	5	3
2) Põlevkivitööstus	3	—	—	3	60	7	1	—	1	—	3	—	72	148	43	20	—	—	—
3) Lubja, gipsi ja teem. valm.	6	—	—	6	17	—	—	—	1	—	1	—	19	59	34	—	—	—	—
II. Savi- ja klaasitööstus— <i>Industrie minérale</i>	19	—	3	16	54	11	2	—	—	—	—	—	67	135	40	6	—	1	1
1) Savi- ja telliskivitööstus	15	—	3	12	29	11	2	—	—	—	—	—	42	118	30	7	—	—	—
2) Klaasitööstus	4	—	—	4	25	—	—	—	—	—	—	—	25	17	10	1	—	1	1
III. Metallitööstus— <i>Ind. des métaux</i>	3	—	—	3	5	—	—	—	—	—	—	—	12	3	—	—	—	—	—
IV. Masinate, instrum. ja apar. valm.) <i>Constr. d. mach., appar. etc.</i>	46	—	1	45	180	30	11	—	2	—	2	—	225	209	53	11	—	15	3
1) Masinate	25	—	—	25	30	1	—	—	—	—	—	—	81	77	7	4	—	3	1
2) Laevade	8	—	—	8	56	26	—	—	1	—	1	—	85	67	44	1	—	2	2
3) Raudtee veereva koosseisu	7	—	1	6	25	—	—	—	—	—	—	—	26	52	2	6	—	—	—
4) Muud	6	—	—	6	69	3	10	—	1	—	1	—	83	13	—	—	—	10	—
V. Keemiatööstus— <i>Ind. chimique</i>	13	—	—	13	14	90	1	—	1	—	1	—	103	42	29	3	—	1	1
1) Mitmesug. keem. saad. tööst.	5	—	—	5	5	—	1	—	1	—	—	—	7	10	—	1	—	1	1
2) Seebi ja parfümeeria	3	—	—	3	1	—	2	—	—	—	—	—	3	—	—	—	—	—	—
3) Tuletki	5	—	—	5	8	88	—	—	—	—	—	—	93	26	29	2	—	—	—
VI. Elektri- ja gaasijaamad— <i>Usines électriques et à gaz</i>	8	—	—	8	5	5	—	—	—	—	—	—	10	22	5	1	—	1	1
1) Elektrijaamad	6	—	—	6	4	5	—	—	—	—	—	—	9	20	5	—	—	1	1
2) Gaasitööstus	2	—	—	2	1	—	—	—	—	—	—	—	1	2	—	—	—	—	—
VII. Tekstiilitööstus— <i>Ind. textile</i>	23	—	—	23	130	615	2	—	2	3	4	1	757	119	167	2	—	1	3
1) Puuvilla	4	—	—	4	72	176	—	—	—	2	—	—	250	41	34	1	—	1	1
2) Villa	4	—	—	4	17	7	—	—	—	—	—	—	28	55	27	—	—	—	—
3) Lina	8	—	—	8	36	380	1	—	—	3	—	—	420	18	102	1	—	—	2
4) Kõie ja nõõri valm. ja muud	4	—	—	4	5	52	—	—	—	—	—	—	59	4	3	—	—	—	—
5) Kiuvain. värvm. ja vanutam.	3	—	—	3	—	—	—	—	—	—	—	—	1	1	—	—	—	—	—
VIII. Puittööstus— <i>Ind. du bois</i>	58	1	4	55	234	98	3	—	5	—	—	—	391	351	110	6	—	6	1
1) Saeveskid	43	1	4	40	243	88	2	—	3	—	—	—	337	311	95	5	—	3	1
2) Mööbitööstus	9	—	—	9	23	4	1	—	2	—	—	—	30	26	11	1	—	2	—
3) Muude puust asjade valm.	6	—	—	6	18	6	—	—	—	—	—	—	24	14	4	—	—	—	—
IX. Nahatööstus— <i>Ind. du cuir</i>	12	—	—	12	6	5	—	—	—	—	—	—	11	20	12	1	—	1	—
1) Toore naha ümbert.	10	—	—	10	6	—	—	—	—	—	—	—	8	19	11	1	—	—	—
2) Nahakaupade tööstus	2	—	—	2	—	—	—	—	—	—	—	—	3	1	1	—	—	—	—
X. Paberitööstus— <i>Ind. du papier</i>	15	—	—	15	60	27	3	—	1	—	—	—	91	52	9	1	—	1	—
1) Puumassi ja paberi valm.	9	—	—	9	57	26	3	—	—	—	—	—	86	51	4	1	—	1	—
2) Mitmes. paber. asjade valm.	6	—	—	6	3	1	—	—	1	—	—	—	5	1	5	—	—	—	—
XI. Toiduainete t.— <i>Ind. d'aliment.</i>	21	—	—	21	64	27	2	1	8	1	6	6	115	11	11	—	—	6	—
1) Jahutööstus	1	—	—	1	1	—	—	—	—	—	—	—	1	1	—	—	—	—	—
2) Shokolaadi- ja kompekit.	10	—	—	10	1	8	—	—	1	1	—	—	15	2	8	—	—	2	—
3) Kartulite ümbert.	4	—	—	4	49	5	—	—	—	—	—	—	55	1	1	—	—	—	—
4) Piima	2	—	—	2	7	—	—	—	—	—	—	—	9	3	1	—	—	—	—
5) Liha- ja kalasaadust. valm.	4	—	—	4	0	14	2	1	7	—	3	2	35	4	2	—	—	4	—
XII. Jookide ja maitseain. tööst. — <i>Ind. des boissons etc.</i>	15	—	1	14	11	30	—	—	1	2	—	—	44	14	84	2	—	5	4
1) Viina ja õlle valm.	7	—	—	7	8	—	—	—	—	—	—	—	6	5	—	—	—	1	—
2) Mineraaljookide valm.	1	—	—	1	—	—	—	—	—	—	—	—	—	—	4	—	—	—	—
3) Tubakatööstus	6	—	1	5	3	30	—	—	1	1	—	—	35	8	80	2	—	5	2
4) Maitseainete tööstus	1	—	—	1	—	—	—	—	—	—	—	—	1	1	—	—	—	—	—
XIII. Kehakatte t.— <i>Conf. d. habits</i>	8	—	—	8	8	5	1	—	—	—	—	—	15	18	39	2	—	1	1
1) Riiteteõblemine	4	—	—	4	3	—	—	—	—	—	—	—	3	2	16	2	—	—	—
2) Jalanaõude valm.	4	—	—	4	8	2	1	—	—	—	—	—	12	16	23	—	—	1	1
XIV. Ehitustööstus— <i>Constructions</i>	3	—	—	3	14	2	—	—	—	—	—	—	16	34	7	—	—	1	1
XV. Trükitööstus— <i>Polygraphie</i>	22	—	—	22	24	12	1	—	—	—	—	—	39	26	17	2	—	1	—
XVI. Pesukojad— <i>Etabliss. de nell.</i>	3	—	—	3	4	—	—	—	1	—	—	—	5	2	—	—	—	—	—
Kokku—Total	288	1	11	278	967	1013	30	1	20	8	23	7	2089	1546	961	64	—	48	19
Vormiliselt kesktööstusesse kuuluvateks muutunud ettevõtete arvud	58	—	—	48	26	15	1	—	2	2	2	—	48	185	47	3	—	—	3
Vormiliselt suur tööstusesse kuuluvateks muutunud, kuid siin arvestamata ettevõtete arvud	8	—	—	6	—	—	—	—	1	1	—	—	3	5	1	—	—	—	1
Kuu jooksul juurdetulnud ettev. arvud	—	1	—	1	15	9	1	—	—	—	—	—	25	—	—	—	—	—	—
Kuu jooksul seismajäänud ettevõtete eelmise kuu arvud	—	—	11	—	—	—	—	—	—	—	—	—	—	—	—	—	—	—	—
1/I—30/IX 1924 a.	—	—	—	—	14146	10158	423	10	349	89	394	50	25619	14741	10795	705	15	449	156
August—Aout 1924 a.	289	3	5	288	1366	1808	20	—	29	11	17	2	3248	2274	2016	78	1	54	23

Märkus: Septembri andmete puudumisel on tarvitatud eelmise kuu andmeid järgmiste ettevõtete kohta: IV rühmast—R. V. Telegraafi (tk.)
 1) Nomenklatuur veidi koondatud; endise 6 allrühma asemel 4; endised allr. 3, 5 ja 6 allrühm on ühendatud üheks (4 allr.).

ISIKLIK KOOSSEIS SEPTEMBRIS 1924 a.

Nr. 32 (11)—45

et service des entreprises ayant plus de 20 ouvriers, en septembre 1924.
v. kuuikiri Nr. 26 (5) ja 25 (4).

sest lahkunud ont quitté			Kuu viimasel päeval teenistuses Occupés au dernier du mois										Neist alaealisi (alla 17 a.) Dont au-dessous de 17 ans					Sireigijuhit arv Nombre des cas de grève	Õnetyjuhit arv Nombre des acidentés
Teenijad Service		Kokku Ensemble	+	Töölised Ouvriers		Tehnil. per- sonaal Pers. techn.	Ametnikud Employés		Teenijad Service		Kokku Ensemble	Töölised Ouvriers		Teenijad Service		Kokku Ensemble			
M.	N.			M.	N.		M.	N.	M.	N.		M.	N.	M.	N.		M.		
6	1	908	-725	1953	564	130	1	94	32	83	19	2905	15	2	2	17	41		
4	—	599	-507	459	285	27	—	35	4	11	3	814	1	—	—	3	11		
—	—	213	-141	683	197	65	—	25	6	24	2	1019	4	—	—	4	16		
2	1	96	-77	841	82	38	1	34	20	48	8	1072	10	—	—	10	14		
1	—	186	-119	554	147	12	—	24	4	13	—	754	37	20	—	57	9		
1	—	158	-116	345	116	8	—	14	3	13	—	499	23	3	—	26	9		
—	—	28	-3	209	31	4	—	10	1	—	—	225	14	17	—	31	—		
—	—	3	+9	46	22	2	—	5	—	—	—	75	7	—	—	7	—		
61	1	353	-128	4228	181	265	1	286	117	339	32	5449	61	—	—	62	98		
2	—	94	-63	1194	59	83	1	83	33	110	3	1560	23	—	—	24	28		
23	—	139	-54	808	53	75	—	88	43	132	8	1207	15	—	—	15	6		
8	1	89	-43	1709	21	56	—	69	19	63	10	1947	8	—	—	8	59		
28	—	51	+32	517	48	51	—	46	22	34	11	729	15	—	—	15	5		
—	—	77	+31	426	717	59	3	49	21	44	7	1326	4	31	1	36	19		
—	—	20	-13	204	22	36	—	15	9	22	3	311	2	1	—	3	2		
—	—	—	+3	18	46	9	2	12	5	7	3	100	—	—	1	1	—		
—	—	—	+3	—	—	—	—	—	—	—	—	—	—	—	—	—	—		
—	—	57	+41	204	649	14	1	22	7	15	3	915	2	30	—	32	17		
—	—	30	-20	407	41	36	—	58	36	24	6	608	—	—	—	—	5		
—	—	26	-17	262	40	20	—	40	29	10	5	418	—	—	—	—	4		
—	—	4	-3	145	1	10	—	12	7	14	1	190	—	—	—	—	1		
3	1	296	+461	2194	4026	141	1	261	93	230	47	6993	29	23	3	57	54		
—	—	78	+172	931	2465	40	—	124	38	82	2	3682	2	4	2	10	37		
3	1	86	-58	769	868	52	1	83	19	122	35	1949	13	7	1	21	8		
—	—	123	+297	431	461	41	—	46	23	20	6	1028	14	12	—	26	9		
—	—	7	+52	33	210	4	—	7	7	4	2	267	—	—	—	—	—		
—	—	2	-2	30	22	4	—	6	2	2	2	67	—	—	—	—	—		
8	—	482	-91	2389	1116	220	—	197	56	107	12	4097	17	4	—	23	58		
7	—	422	-85	1424	921	109	—	122	20	75	6	2077	11	2	1	14	31		
—	—	41	-11	848	718	96	—	65	29	21	6	1733	4	2	1	7	21		
—	—	19	+5	117	77	15	—	10	7	11	—	237	2	—	—	2	6		
—	—	34	-23	209	81	22	—	25	4	19	—	360	1	—	—	1	1		
—	—	31	-23	192	61	21	—	25	3	15	—	317	—	—	—	—	1		
—	—	3	+28	1486	427	85	1	84	32	67	9	2191	23	3	1	32	26		
—	—	57	+29	1454	346	79	1	76	28	66	8	2058	24	3	1	28	26		
—	—	6	-1	32	81	6	—	8	4	1	1	133	4	—	—	4	—		
—	—	32	+83	339	368	43	2	71	36	79	25	966	1	14	—	15	2		
—	—	1	-	111	30	7	—	20	7	29	—	204	—	—	—	—	—		
—	—	12	+3	70	275	8	—	10	11	12	20	406	1	14	—	15	—		
1	—	2	+53	64	7	8	—	11	—	3	—	93	—	—	—	—	—		
2	—	15	+4	46	22	5	—	6	5	4	1	89	—	—	—	—	2		
—	—	2	+23	48	34	15	2	24	16	31	4	174	—	—	—	—	—		
4	—	113	-69	290	534	38	1	71	29	49	8	1020	3	7	—	10	3		
—	—	6	+2	222	57	21	—	42	12	14	3	371	3	—	—	3	1		
—	—	5	-5	20	22	1	1	4	2	4	—	54	—	—	—	—	—		
3	—	100	-65	38	452	15	—	23	12	19	3	562	—	7	—	7	2		
—	—	2	-1	10	3	1	—	3	12	3	—	33	—	—	—	—	—		
1	—	62	-47	197	310	30	3	14	18	20	3	595	2	2	—	4	1		
—	—	20	-17	20	123	5	2	5	9	14	1	179	—	1	—	—	—		
1	—	42	-30	177	187	25	1	9	9	6	2	416	2	1	—	3	1		
—	—	44	-28	212	11	10	—	22	8	8	1	272	—	1	—	1	5		
3	—	49	-10	633	295	83	17	63	39	23	11	1164	25	2	—	27	—		
—	—	2	+3	1	70	—	1	2	6	4	1	85	—	—	—	—	—		
92	4	2734	-645	15594	8910	1176	31	1326	534	1109	180	28860	290	108	9	2	349	1	322
1	—	239	-191	377	123	45	1	56	12	38	4	633	5	4	—	9	—	—	—
—	—	7	-4	111	16	10	3	8	5	6	1	160	2	—	—	2	—	—	—
—	—	—	+25	15	9	1	—	—	—	—	—	25	—	—	—	—	—	—	—
—	—	—	-	87	75	9	—	10	3	11	—	195	—	—	—	—	—	—	—
531	56	27448	-1829	—	—	—	—	—	—	—	—	—	—	—	—	—	—	18	2883
53	5	4504	-1256	16158	8853	1211	34	1349	544	1173	183	29505	274	118	9	—	399	4	870

	Üldine tööpäevade arv Nombre total des jours du travail				
	Töölised	Tehnil. person.	Ametnik.	Teeni- jad	Kokku
	Ouvriers	Pers. techn.	Employés	Service	Ensemble
I. Murrud ja kaevandused— <i>Mines et carrières</i>	55119	3938	3173	2856	65086
1) Turbatööstus— <i>Tourbières en expl.</i>	15368,5	749	594	444	17656,5
2) Põlevkivitööstus— <i>Carrières de schiste comb.</i>	16411	2118	1144	856,5	20520,5
3) Lubja, gipsi ja tseni. valm.— <i>Ind. de ciment, chaux etc.</i>	22838,5	1071	1435	1555,5	26900
II. Savi- ja klaasitööstus— <i>Industrie minérale</i>	17789	380	741	333	19243
1) Savi- ja telliskivitööst.— <i>Glaisteries et tuileries</i>	12502	276	435	333	13546
2) Klaasitööstus— <i>Verrieries</i>	5287	104	306	—	5697
III. Metallitööstus— <i>Industrie du métal</i>	1524	52	129	—	1705
IV. Masinate, instrum. ja apar. valm.— <i>Constr. d. mach., ap. etc.¹⁾</i>	167125,5	6901	10343,5	9979	134349
1) Masinate— <i>Constr. d. machines</i>	30780	2184	2958	3272	39194
2) Laevade— <i>Constr. d. navires</i>	22014,5	1926	3344,5	3805	31090
3) Raudtee veereera kooss.— <i>Constr. d. mat. d. chem. d. fer</i>	42606	1500	2242	1720	48070
4) Muud— <i>Autres</i>	11723	1291	1799	1182	15995
V. Keemiatööstus— <i>Industrie chimique</i>	24857	1636	1844	1365	29702
1) Mitmesug. keemiasaaduste tööst.— <i>Fabr. d. prod. chim.</i>	5530	936	650	704	7820
2) Seebi ja parfümeeria— <i>Fabr. d. sav. et parfum.</i>	1619	266	442	212	2559
3) Tuletiku— <i>Fabr. d. allumettes</i>	17708	414	752	449	19323
VI. Elektri- ja gaasijaamad— <i>Usines électriques et à gaz</i>	11942	944	2470	799	16155
1) Elektriijaamad— <i>Usines électriques</i>	7834	676	1950	406	10866
2) Gaasitööstus— <i>Usines à gaz</i>	4108	268	520	393	5289
VII. Tekstiilitööstus— <i>Industrie textile</i>	143863,5	3681	7941	8463	163949,5
1) Puuvilla— <i>Fil. de coton</i>	76572	1029	4134	2507	84242
2) Villa— <i>Fil. de laine</i>	49046	1378	1500	4975	56899
3) Lina— <i>Fil. de lin</i>	17289	1066	1775	761	20871
4) Kõie ja nõõri valmist. ja muud— <i>Corderies</i>	5593	104	350	164	6211
5) Kiuainete ja nende saaduste värvim. ja vanut.— <i>Apprêt d. mat. text.</i>	1383,5	104	182	56	1725
VIII. Pautööstus— <i>Industrie du bois</i>	87439,5	5933	7148	4693	105215,5
1) Saeveskid— <i>Scieries</i>	42369,5	2679	3754	2218	51220,5
2) Mõõblitööst.— <i>Fabr. d. meubles</i>	41003	2666	2964	2181	48814
3) Muu puuasjade valm.— <i>Fabr. d'autres articles</i>	4067	390	430	294	5181
IX. Nahatööstus— <i>Industrie du cuir</i>	7639,5	586	748	510	9483,5
1) Toore naha ümberlöödam.— <i>Apprêt du cuir</i>	6531	500	722	400	8219
2) Mitmesug. nahakapade tööst.— <i>Fabr. d. articles en cuir</i>	1108,5	26	26	104	1264,5
X. Paberitööstus— <i>Industrie du papier</i>	47530	2235	2049	1984	54693
1) Puumassi ja paberi valm.— <i>Fabr. d. pâte lign. et papier</i>	45087,5	2079	2703	1932	51801,5
2) Mitmesug. paberiasjade valm.— <i>Papeteries</i>	2442,5	156	246	52	2896,5
XI. Toiduainete tööstus— <i>Industrie d'alimentation</i>	16405	1165	2589	2754	23213
1) Jahutööstus— <i>Fabr. d. produits farin.</i>	3528,5	182	702	754	5160,5
2) Šokolaadi ja kompveki— <i>Fabr. d. chocolat et bomb.</i>	8133	201	566	824	9724
3) Kartulite ümbertöötam.— <i>Fabr. d. pommes de terre</i>	894	198	276	120	1488
4) Piima— <i>Fabr. d. prod. laitiers</i>	1863,5	150	301	146	2460,5
5) Lina- ja kalasaad. valm.— <i>Fabr. d. prod. de viande</i>	1986	434	1044	910	4374
XII. Jookide ja maitseain. tööstus— <i>Ind. des boissons etc.</i>	19710	1014	2704	1518	24946
1) Viina ja õlle valm.— <i>Fabr. d. vin et bière</i>	7093	546	1490	462	9441
2) Mineraaljookide — " d. eaux minér.	970	52	182	104	1308
3) Tubakatööstus— <i>Fabr. de tabac</i>	11278	390	962	588	13218
4) Maitseainete tööstus — " d. aliments	469	26	180	364	979
XIII. Kehakattetööstus— <i>Confection des habits</i>	12013	777	832	598	14220
1) Riiete õblemine— <i>Fabr. d. vêtements</i>	3284	167	384	390	4205
2) Jalanõude valmistam.— <i>Fabr. d. chaussures</i>	8729	610	408	208	10015
XIV. Ehitustööstus— <i>Constructions</i>	5710	312	832	248	7102
XV. Poligraafia— <i>Polygraphie</i>	23544,5	2613	2634	858	29649,5
XVI. Pesukojad— <i>Établissements de nettoyage</i>	1709,5	26	195	130	2060,5
Kokku—Total	583921	32195	47572,5	37068	707776,5
Vormiliselt kesktööstusse kuuluvateks muutunud ettevõtete arv.	13125	1198	1735	1096	17154
Vormiliselt suuritööstusesse kuuluvateks muutunud, kuid siin arvestamata ettevõtete arvud	3071	937	312	190	3910
Kuu jooksul juurdetulnud ettevõtete arvud	331	26	—	—	357
Kuu jooksul seisajäänud ettevõtete eelmise kuu arvud	5834,5	277	430	331	6872,5
1/I — 30/IX 1924 a.	5210041,5	282498	428450,5	338774,5	6259734,5
Augustis—Aoü 1924a.	581156,5	32259,5	48042	88108,5	699561,5

Märkus: Septembri andmete puudumisel on tarvitatud eelmise kuu andmeid järgmistele ettevõtetele kohta: IV rühmast— R. V. Telegraafi üh.
¹⁾ Nomenklatuur veidi koondatud: endise 6 allrühma asemel 4; endised allr. 3, 5 ja 6 allrühm on ühendatud üheks (4 allr.).

STURTÖÖSTUSE ETTEVÕTETES SEPTEMBRIS 1924 a.

travail (entreprises ayant plus de 20 ouvriers.) en septembre 1924.

v. kuukiri Nr. 25 (5) ja 25 (4).

Nr. 32 (11)—47

Üldine töötundide arv Nombre total des heures du travail					Neist ületöötunde De ce nombre heures du travail supplément.					Ületöötund. % harilik. töötund. Heures du travail ordin. aux heures du travail suppl.				
Tööd. Ouvr.	Tehn. pers. Pers. techn.	Amet- nikud Empl.	Teen. Service	Kokku Ensemble	Tööd. Ouvr.	Tehn. pers. Pers. techn.	Amet- nikud Empl.	Teen. Service	Kokku Ensemble	Tööd. Ouvr.	Tehn. pers. Pers. techn.	Amet- nikud Empl.	Teen. Service	Kok- ku Ensemble
481930	31966	23695	23149	560740	27770	160	—	167	28097	6.1	0.5	—	0.8	5.3
131745	6290	5229	3708	146978	96	—	—	96	96	0.07	—	—	—	0.07
135912	17087	8996	6852	168847	4763	143	—	4906	4906	3.6	0.6	—	—	3.0
214273	8583	9470	12589	244915	22911	17	—	167	23095	12.0	0.2	—	1.3	10.4
145153.5	3437	6275	3040	157905.5	4915.5	102	75	74	5166.5	3.5	3.1	1.2	2.5	3.4
102214	2605	3827	3040	111686	4443.5	102	75	74	4694.5	4.5	8.1	2.0	2.5	4.1
42939.5	832	2448	—	46210.5	472	—	—	—	472	1.1	—	—	—	1.0
12652.5	442	984	—	14078.5	243	30	30	303	303	2.0	7.3	3.1	—	2.2
892627	53227	74077	84163.5	1094094.5	31147.5	377	826	1540.5	33691	3.6	0.7	1.1	1.9	3.1
256878.5	17091	20758	26012	320739.5	11708.5	89	86	12	11845.5	4.8	0.2	0.4	0.046	3.8
180726.5	14085	24562	31215.5	257489	12178.5	199	637	788.5	18748	7.0	1.3	2.7	2.4	5.6
343739	11826	16131	17420	389116	6080.5	8	108	790	6981.5	1.8	0.07	0.6	4.8	1.8
95283	9925	12020	9516	126750	1185	131	—	—	1316	1.3	1.4	—	—	1.0
209010	13287	13584	10966	246847	13773	251	16	6	14046	7.1	1.9	0.1	0.054	6.0
50402	7051	4826	5632	68511	7006	163	16	—	7185	16.1	2.2	3.3	—	11.7
12742	2244	2992	1668	19646	35	—	—	—	35	0.3	—	—	—	0.2
145896	3992	5706	3666	158890	6732	88	—	6	6820	4.8	2.7	—	0.2	4.5
93876.5	7330	16530	6774	124510.5	5775.5	126	—	5	5908.5	4.3	1.7	—	0.1	5.0
66251.5	5214	12742	3682	87889.5	3914.5	126	—	—	4043.5	6.3	2.5	—	0.1	4.8
27625	2116	3783	3092	36621	1861	—	—	—	1861	7.2	—	—	—	5.4
1168836	29138	60461	67655	1326099	33604.5	580	2393	894	37471.5	3.0	2.0	4.1	1.3	2.9
616885.5	7792	31709	20819	677005.5	12449	18	2393	523	15383	2.1	0.2	8.2	—	2.6
345397	10316	10914	38510	408637	10889	—	—	31	10920	3.2	—	—	—	0.1
147790	8866	13736	6558	176950	9840	562	—	332	10734	7.1	0.8	—	—	5.3
44888.5	832	2646	1320	49686.5	388.5	—	—	8	398.5	0.9	—	—	—	0.8
11075	832	1456	443	19811	38	—	—	—	38	0.3	—	—	—	0.3
690709.5	49442.5	50730	31322	831204	77516	3674.5	1003	452	82645.5	12.5	8.0	2.0	1.5	11.0
235846	24703	29543	18710	408802	33869	659	479	—	35007	11.2	2.7	1.6	—	9.4
330709.5	21645.5	18002	10196	380613	43094	3015.5	524	452	47085.5	15.0	16.2	3.0	4.6	14.1
33094	3094	3185	2416	41789	553	—	—	—	553	1.7	—	—	—	1.3
62555	4961	5680	3670	76846	1536	259	—	18	1513	2.5	5.5	—	0.5	2.4
53687	4753	5452	2838	66730	1536	259	—	18	1813	2.9	5.8	—	0.6	2.8
8993	208	208	832	10116	—	—	—	—	—	—	—	—	—	—
41194.5	18084	23300	16102	409620.5	33159	—	2	152	33313	8.8	—	0.01	1.0	7.6
393644	16840	21614	15636	447784	33100	—	—	152	33252	9.2	—	—	1.0	8.0
18290.5	1244	1886	416	21896.5	59	—	2	—	61	0.3	—	0.1	—	0.3
131552.5	9241	21617.5	21822	184233	4960	9	—	—	4969	3.9	0.1	—	—	2.8
29315.5	1428	4963	5916	41622.5	2724.5	—	—	—	2724.5	10.2	—	—	—	7.0
65000.5	1583	4440	6598	77687.5	683.5	—	—	—	683.5	10.6	—	—	—	8.9
8078	1584	2156	960	12778	996	—	—	—	996	14.1	—	—	—	8.5
14866	1200	2030	1163	19204	158	—	—	—	158	1.1	—	—	—	0.8
14220.5	3446	8028.5	7180	32881	398	—	—	—	407	28.8	0.3	—	—	12.5
160273.5	8085.5	19681.5	12526	200566.5	8173.5	45.5	7.5	270	8796.5	5.6	0.6	0.04	2.2	4.6
62463	4368	10478	3922	81231	7215	—	—	76	7291	13.1	—	—	2.0	9.9
8501	416	1456	832	11205	739	—	—	—	739	9.5	—	—	—	7.1
85637.5	3145.5	6967.5	4860	100610.5	519.5	45.5	7.5	194	766.5	0.6	1.5	0.1	4.2	0.8
3672	156	780	2912	7520	—	—	—	—	—	—	—	—	—	—
96402	6226	6239	4572	113439	341.5	14	—	—	355.5	0.4	0.2	—	—	0.2
26301.5	1346	2817	3116	33580.5	46.5	14	—	—	60.5	0.2	1.1	—	—	0.2
70100.5	4880	3422	1456	79858.5	295	—	—	—	295	0.4	—	—	—	0.4
43771	2496	6435	2251	54953	1802.5	—	—	—	1802.5	4.3	—	—	—	4.3
194252.5	21543	19748	6931	242624.5	7778.5	403	176	114	8471.5	4.2	1.9	0.9	1.7	2.1
13887.5	229.5	1560	1049.5	16726.5	213.5	21.5	—	9.5	244.5	1.6	10.3	—	0.9	1.5
4808423.5	259135.5	350777	296043	5714379	253009.5	6052.5	4528.5	3702	267292.5	5.6	2.4	1.3	1.3	4.9
111353	9546	13378	8257	142534	7125	156	106	—	7387	6.8	1.7	0.8	—	5.5
25192.5	2324	2376	1348	31240.5	905.5	—	—	—	905.5	3.7	—	—	—	3.0
3098	216	—	—	3314	519	—	—	—	519	20.1	—	—	—	18.6
49889	2266	3440	3056	58651	—	—	—	—	—	—	—	—	—	—
43758184.5	2877639.5	3242232.5	2762971	52141027.5	2596665	70139	38584.5	53901	2757569.5	6.3	3.9	1.1	2.0	5.5
4883376	299120.5	370640	314141.5	5367778	290736	7561.5	2748	53939.5	306985	6.3	2.8	0.7	1.9	5.5

Üldine tasusumma harilikude töötundide eest <i>Salaires pour les heures du travail ordinaire</i>						
Tööli- sed	Tehn. per- son.	Amet- nikud	Teen.	Kokku	Keskmine töötasu töö- list. (tunnis)	
<i>Ouvr.</i>	<i>Pers. techn.</i>	<i>Empl.</i>	<i>Service</i>	<i>Ensemble</i>	<i>Moyenne (par 1 heure)</i>	
I. Murrud ja kaevandused— <i>Mines et carrières</i>	12680,9	1172,7	959,0	426,3	15238,9	27,9
1) Turbatööstus— <i>Tourbières en expl.</i>	3477,5	239,4	230,5	63,9	4011,3	26,4
2) Põlevkivitööstus— <i>Carrières de schiste comb.</i>	4364,6	557,3	935,6	137,2	5894,7	33,3
3) Lubja, gipsi ja tsem. valm.— <i>Ind. de ciment, chaux etc.</i>	4838,8	376,0	392,9	225,2	5832,9	25,3
II. Savi- ja klaasitööstus— <i>Industrie minérale</i>	4110,0	141,2	215,5	49,8	4516,5	29,3
1) Savi- ja telliskivitööst.— <i>Glaisteries et tuileries</i>	2903,5	91,2	127,0	49,8	3171,5	29,7
2) Klaasitööstus— <i>Ferrieres</i>	1206,5	50,0	88,5	—	1345,0	28,5
III. Metallitööstus— <i>Industrie du métal</i>	333,4	33,0	49,0	—	414,4	26,9
IV. Masinate, instrum. ja apar. valm.— <i>Constr. d. mach., ap. etc.</i>	26952,4	3169,2	3067,9	1478,0	34667,5	31,8
1) Masinate— <i>Constr. d. machines</i>	6702,5	1107,1	884,0	423,9	9117,5	27,3
2) Laevade— <i>Constr. d. navires</i>	5146,2	929,9	1131,8	668,2	7876,1	29,5
3) Raudtee veereva kooss.— <i>Constr. d. mat. d. chem. d. fer</i>	11604,2	505,3	550,0	216,1	12905,6	34,4
4) Muud— <i>Autres</i>	3499,5	626,9	472,1	169,8	4768,3	37,2
V. Keemiatööstus— <i>Industrie chimique</i>	4235,6	642,1	720,0	237,5	5835,2	21,7
1) Mitmesug. keemiasaaduste tööst.— <i>Fabr. d. prod. chim.</i>	853,4	313,9	200,2	106,0	1473,5	19,7
2) Seebi ja parfümeeria— <i>Fabr. d. sav. et parfum.</i>	262,3	118,0	174,8	39,3	594,4	20,6
3) Tuletiku— <i>Fabr. d. allumettes</i>	3119,9	210,2	345,0	92,2	3767,3	22,4
VI. Elektri- ja gaasijaamad— <i>Usines électriques et à gaz</i>	2357,0	393,9	629,9	133,7	3514,5	26,8
1) Elektriijaamad— <i>Usines électriques</i>	1637,7	233,7	507,2	55,3	2493,9	26,3
2) Gaasitööstus— <i>Usines à gaz</i>	719,3	160,2	122,7	78,4	1020,6	27,9
VII. Tekstiilitööstus— <i>Industrie textile</i>	20840,2	1515,3	2140,0	1016,9	25512,4	18,4
1) Puuvilla— <i>Fil. de coton</i>	10744,5	452,1	801,5	286,0	12284,1	17,8
2) Villa— <i>Fil. de laine</i>	6230,4	600,6	653,0	617,0	8101,0	18,5
3) Lina— <i>Fil. de lin</i>	2610,1	379,1	541,1	88,5	3618,8	18,9
4) Kõie ja nõõri valmist. ja muud— <i>Corderies</i>	947,3	35,5	98,2	19,9	1100,9	21,3
5) Kiuulnete ja nende saaduste värvim. ja vanut.— <i>Apprêt d. mat. text.</i>	307,9	48,0	40,2	5,5	407,0	27,9
VIII. Puutööstus— <i>Industrie du bois</i>	14038,0	2284,0	2344,2	561,1	19227,3	22,6
1) Saeveskid— <i>Saeries</i>	8060,1	1046,2	1138,5	317,7	10562,5	26,3
2) Mõõblitööst.— <i>Fabr. d. meubles</i>	5200,2	1034,0	1082,1	198,7	7515,0	18,1
3) Muu puuasjade valm.— <i>Fabr. d'autres articles</i>	777,7	203,8	123,6	44,7	1149,8	23,9
IX. Nahatööstus— <i>Industrie du cuir</i>	1772,0	357,2	245,3	78,9	2453,4	29,0
1) Toore naha ümbertöötam.— <i>Apprêt du cuir</i>	1603,6	349,5	240,5	60,9	2254,5	30,7
2) Mitmesug. nahataupade tööst.— <i>Fabr. d. articl. en cuir.</i>	168,4	7,7	4,8	18,0	198,9	19,0
X. Paberitööstus— <i>Industrie du papier</i>	8152,2	926,1	1173,9	262,6	10514,8	21,5
1) Puumassi ja paberi valm.— <i>Fabr. d. pâte lign. et papier</i>	7696,1	885,6	1103,5	255,1	9920,3	21,3
2) Mitmesug. paberiasjade valm.— <i>Papeteries</i>	456,1	60,5	70,4	7,5	594,5	25,0
XI. Toiduainete tööstus— <i>Industrie d'alimentation</i>	3163,7	560,6	1122,4	675,6	5522,3	25,0
1) Jäätööstus— <i>Fabr. d. produits furin.</i>	750,1	92,0	281,7	267,0	1391,4	28,2
2) Shokolaadi ja kompveki— <i>Fabr. d. chocolat et bomb.</i>	1398,1	127,7	199,5	197,3	1922,6	21,7
3) Kartulite ümbertöötam.— <i>Fabr. d. pommes de terre</i>	153,7	71,5	118,0	12,8	361,0	22,4
4) Piima— <i>Fabr. d. prod. laitiers</i>	424,1	48,0	102,5	25,3	599,9	28,8
5) Lina- ja kalasaad. valm.— <i>Fabr. d. prod. de viande</i>	432,7	221,4	420,7	172,6	1247,4	31,3
XII. Jookide ja maitseain. tööstus— <i>Ind. des boissons etc.</i>	3217,7	529,6	1185,6	303,0	5235,9	21,2
1) Viina ja õlle valm.— <i>Fabr. d. vin et bière</i>	1231,1	263,6	693,5	75,6	2203,8	22,8
2) Mineraaljookide — d. eaux minér.	163,0	15,0	57,0	39,0	274,0	21,0
3) Tabakatööstus— <i>Fabr. de tabac.</i>	1730,6	291,0	451,5	122,9	2556,0	20,3
4) Maitseainete tööstus — d. aliments	93,0	20,0	43,6	65,5	222,1	25,3
XIII. Kehakattetööstus— <i>Confection des habits</i>	2803,3	536,7	338,8	118,5	3797,3	29,2
1) Riiete ümbiemine— <i>Fabr. d. vêtements</i>	659,6	89,7	87,8	73,2	890,3	25,1
2) Jalanõude valmistam.— <i>Fabr. d. chaussures</i>	2143,7	447,0	251,0	45,3	2907,0	30,7
XIV. Ehitustööstus— <i>Constructions</i>	1292,9	148,0	350,0	76,4	1867,3	30,8
XV. Polügraafia— <i>Polygraphie</i>	6168,3	1283,4	930,6	150,7	8533,0	33,1
XVI. Posukojad— <i>Établissements de nettoyage</i>	223,4	8,0	35,0	19,3	285,7	16,3
Kokku—Total.						
	112341,0	13701,1	15506,1	5588,3	147136,4	24,7
Vormiliselt kesktoöstusse kuuluvateks muutunud ettevõtete arv.	2430,5	439,5	511,8	163,9	3545,7	—
Vormiliselt suurtoöstusse kuuluvateks muutunud, kuid siin arvestamata ettevõtete arvud	709,5	148,6	110,8	29,9	1058,2	—
Kuu jooksul juurdetulnud ettevõtete arvud	56,3	10,0	—	—	66,3	—
Kuu jooksul seisajäänud ettevõtete eelmise kuu arvud	1025,7	104,4	131,2	62,4	1323,7	—
1/I — 30/IX 1924 a.	967908,8	125359,1	142403,9	52359,7	1288050,9	23,5
Augustis—Août 1924a.	112273,2	18958,6	15991,3	5916,4	148139,5	24,4

Märkus: Septemri andmete puudumisel on tarvitatud eelmise kuu andmeid järgmiste ettevõtete kohta: IV rübmast—R. V. Telegraaf. II. Nomenklatuur veidi koondatud: endise 6 allrühma asemel 4; endised allr. 3, 5 ja 6 allrühm on ühendatud üheks (4 allr.).

Üld.tasusum. ületunnitöö eest <i>Salaires pour les heures du travail supplémentaire</i>					Perekonna abirah. ja muud <i>Salaires suppl. pour les familles</i>					Kokku teenitud rahas <i>Total des salaires</i>					Keskmi ne töö- tasu töö listel (tunnis) <i>Moyenne (par 1 heure)</i>
Tööl. <i>Ouvr.</i>	Tehn. per- son. <i>Pers. techn.</i>	Amet- nikud <i>Empl.</i>	Teen. <i>Serv.</i>	Kok- ku <i>En- semble</i>	Tööl. <i>Ouvr.</i>	Tehn. per- son. <i>Pers. techn.</i>	Amet- nikud <i>Empl.</i>	Teen. <i>Serv.</i>	Kok- ku <i>En- semble</i>	Tööl. <i>Ouvr.</i>	Tehn. per- son. <i>Pers. techn.</i>	Amet- nikud <i>Empl.</i>	Teen. <i>Service</i>	Kok- ku <i>En- semble</i>	
696,2	7,9	—	5,0	709,1	727,7	—	—	21,5	749,2	14104,8	1180,6	939,0	452,8	16697,2	29,3
8,3	—	—	—	3,3	—	—	—	1,1	1,1	3480,8	239,4	230,5	65,0	4015,7	26,4
88,5	7,5	—	—	96,0	—	—	—	—	—	4453,1	564,8	335,6	137,2	5490,7	32,8
604,4	0,4	—	5,0	609,8	727,7	—	—	20,4	748,1	6170,9	376,4	392,9	250,6	7190,8	28,8
157,8	4,0	1,3	4,4	167,5	3,7	—	—	—	3,7	4271,5	145,2	216,8	54,2	4687,7	29,4
145,6	4,0	1,3	4,4	155,3	3,7	—	—	—	3,7	3052,8	95,2	128,3	54,2	3330,5	29,3
12,2	—	—	—	12,2	—	—	—	—	—	1218,7	50,0	88,5	—	1357,2	28,4
7,9	2,4	2,3	—	12,6	—	—	—	—	—	341,3	35,4	50,3	—	427,0	27,0
944,1	37,9	52,8	40,2	1075,0	3659,2	199,9	121,9	279,5	4260,5	31555,7	3407,0	3242,6	1797,7	40003,0	35,8
359,9	2,6	4,7	0,2	367,4	495,3	24,5	3,0	53,6	576,4	7557,7	1134,2	891,7	477,7	10061,3	29,4
361,3	20,8	40,3	32,6	454,5	545,8	86,4	88,6	128,8	849,6	6053,3	1036,6	1260,7	829,6	9130,2	32,4
173,0	0,6	7,8	7,4	188,8	2250,3	70,0	23,1	82,8	2426,2	14027,5	575,9	610,9	306,3	15520,6	40,8
49,9	14,4	—	—	64,3	367,8	19,0	7,2	14,3	408,3	3917,2	680,3	479,3	184,1	5240,9	41,1
446,5	11,6	0,7	0,2	459,0	231,2	57,2	11,5	14,5	314,4	4913,3	710,9	732,2	252,2	6608,6	23,5
207,0	7,2	0,7	—	215,5	226,4	49,9	11,3	14,1	301,7	1287,4	371,0	212,2	120,1	1990,7	25,5
1,4	—	—	—	1,4	0,8	7,3	—	0,2	8,3	294,5	125,3	174,8	39,5	604,1	20,8
237,5	4,4	—	0,2	242,1	4,0	—	—	0,2	4,2	3361,4	214,6	345,2	92,6	4013,8	23,0
220,5	10,3	—	0,1	230,9	361,7	12,3	0,8	20,1	394,9	2939,2	416,5	630,7	153,9	4140,3	31,3
155,0	10,3	—	0,1	165,4	243,2	8,2	0,8	4,2	256,4	2035,9	312,2	508,0	59,6	2915,7	30,3
65,5	—	—	—	65,5	118,5	4,1	—	15,9	138,5	903,3	104,3	122,7	94,3	1294,0	32,7
923,8	21,9	59,2	19,5	1024,4	1953,1	66,0	169,9	146,5	2335,5	23717,1	1603,2	2369,1	1182,9	28873,2	20,3
345,0	0,8	59,2	11,2	416,2	331,3	20,1	117,5	38,7	1008,1	11921,3	473,0	978,2	335,9	13708,4	19,3
261,8	—	—	1,2	263,0	314,9	20,0	14,2	95,5	944,6	7307,1	620,6	667,2	713,7	9308,6	21,0
295,0	20,8	—	6,9	322,7	297,7	24,4	33,2	9,9	370,2	3202,8	424,3	579,3	105,3	4311,7	21,7
20,5	0,3	—	0,2	21,0	8,7	—	—	2,4	11,1	976,5	35,8	98,2	22,5	1138,0	21,8
1,5	—	—	—	1,5	—	1,5	—	—	1,5	309,4	49,5	46,2	5,5	410,6	27,9
2310,6	165,5	46,6	11,0	2534,6	2718,0	146,1	37,5	63,3	2962,9	19064,6	2595,6	2428,3	636,3	24724,8	27,2
1067,4	28,8	15,7	—	1111,9	68,4	4,7	5,1	1,9	80,1	9195,9	1079,7	1159,3	319,6	11754,5	27,4
1225,5	136,7	30,9	11,9	1405,0	2637,3	131,8	32,4	54,2	2855,7	9068,0	1302,5	1145,4	264,8	11775,7	27,4
17,7	—	—	—	17,7	10,3	9,6	—	7,2	27,1	805,7	123,4	123,6	51,9	1194,6	24,3
64,4	8,2	—	0,8	73,4	78,4	47,6	27,7	1,6	155,3	1914,8	413,0	273,0	81,3	2682,1	30,6
64,4	8,2	—	0,8	73,4	60,5	46,8	27,7	—	135,0	1728,5	404,5	288,2	61,7	2402,9	32,2
—	—	—	—	—	17,9	0,8	—	1,6	20,3	186,3	8,5	4,8	19,6	219,2	21,0
1016,1	—	0,1	4,5	1020,7	2064,1	28,8	11,6	105,5	2219,0	11232,4	954,9	1185,6	372,6	13745,5	27,3
1014,3	—	—	4,5	1018,8	2046,2	28,8	11,6	105,5	2192,1	10756,6	894,4	1115,1	365,1	13181,2	27,3
1,8	—	0,1	—	1,9	17,9	—	—	—	17,9	475,8	60,5	70,5	7,5	614,3	26,0
184,2	0,9	—	—	185,1	11,1	—	—	0,4	11,5	3359,0	561,5	1122,4	676,0	5718,9	25,5
113,8	—	—	—	113,3	—	—	—	—	—	863,4	92,0	281,7	267,6	1504,7	29,5
20,4	—	—	—	20,4	—	—	—	—	—	1418,5	127,7	199,5	197,3	1948,0	21,8
25,9	—	—	—	25,9	1,1	—	—	0,4	1,5	185,7	71,5	118,0	13,2	339,4	23,0
5,7	—	—	—	5,7	10,0	—	—	—	10,0	439,8	48,0	102,5	25,3	615,6	29,6
18,9	0,9	—	—	19,8	—	—	—	—	—	451,6	222,3	420,7	172,6	1267,2	31,7
228,6	5,2	0,6	9,6	244,0	110,4	11,5	30,0	7,4	159,3	3556,7	546,3	1216,2	320,0	5639,2	22,2
187,7	—	—	1,7	189,4	24,0	9,3	30,0	7,4	70,7	1442,8	272,9	663,5	84,7	2463,9	23,1
24,3	—	—	—	24,3	—	—	—	—	—	187,3	15,0	57,0	39,0	298,3	22,0
16,6	5,2	0,6	7,9	30,3	86,4	2,2	—	—	88,6	1833,6	238,4	452,1	130,8	2654,9	21,4
—	—	—	—	—	—	—	—	—	—	93,0	20,0	43,6	65,5	222,1	25,3
16,2	0,7	—	—	16,9	18,4	—	—	2,4	20,8	2837,9	537,4	338,8	120,9	3835,0	29,4
1,5	0,7	—	—	2,2	18,4	—	—	2,4	20,8	679,5	70,4	87,8	75,6	913,3	25,8
14,7	—	—	—	14,7	—	—	—	—	—	2158,4	467,0	251,0	45,3	2921,7	30,8
72,0	—	—	—	72,0	—	—	—	—	—	1364,9	148,0	350,0	76,4	1939,3	31,2
484,1	42,8	12,7	4,1	543,7	25,1	5,6	1,6	0,8	33,1	6677,5	1331,8	944,9	155,6	9109,8	34,4
6,6	1,3	—	0,2	8,1	5,3	—	—	—	5,3	235,3	9,3	35,0	19,5	299,1	16,9
7779,6	320,6	176,3	100,5	8377,0	11965,4	575,0	412,5	663,5	13616,4	132086,0	14596,4	16094,9	6352,3	169129,8	27,5
205,0	7,1	1,8	—	213,9	42,8	11,1	—	7,2	7,2	2678,3	513,0	457,7	171,1	3520,7	—
33,3	—	—	0,6	34,1	7,2	—	—	3,2	10,4	810,0	148,6	110,8	33,3	1102,7	—
17,3	—	—	—	17,3	—	—	—	—	—	73,6	10,0	—	—	83,6	—
109,9	—	—	—	109,9	73,0	—	—	1,1	74,1	1199,6	104,4	131,2	63,5	1493,7	—
78700,4	3680,1	2069,9	1313,8	85963,6	99976,4	6404,9	4200,0	6487,5	117128,8	1146585,0	135704,1	148672,6	60161,0	1491123,3	26,2
8889,7	419,5	175,1	147,6	9831,9	11960,3	625,3	410,3	723,4	13719,8	133123,2	15003,9	16376,7	6737,4	171491,2	27,3

(V. algus lhk. 43).

Suurtööstuses arvestatavad, kuid tegelikult vähema töötajate arvu järele kesktööstusesse kuuluvad ettevõtted on elavamalt töötanud mais ja juunis, millal nende arv vähenenud. Juulis ja augustis on nime- tatud ettevõtete arv jälle kasvanud, töustes augusti lõpuks 53 peale 713 tööjõuga (aprillis 579). Samas suunas liigub neis ettevõtetes töötavate tööjõudude arv.

Üldine töötajate arv suurtööstuses kasvas mais 3737 (13,0%) ja juunis 909 (2,80%) võrra. Juulis aga kahanes nende arv 2647 (8,10%) ja augustis 1256 (4,10%) võrra. Augusti lõpuks jäi töötajaid tööle ikkagi rohkem, kui aprillis 854 (3,0%) võrra.

Töötajate arvu tõus on mais omane kõigile tööstusharudele, välja arvatud ainult toiduainete ning jookide ja maitseainete tööstus, kus võib konstateerida töötajate arvu vähenemist kogusummas 28 võrra, (1,3%). Kõige tuntavam töötajate arvu suurenemine oli turba- ja puuvillatööstuses—esimeses 1154 (38,0%) ja teises 1159 võrra (35,5%). Töötajate arvu suurenemine turbatööstuses on seletatav suise sesoonilise töö algamisega. Töötajate arvu suurenemine puuvillatööstuses olenes Narva Kreenholmi vabrikust (98,6%), kus juurde palgati mais 256 mees- ja 1162 naistöölist. Sealtsamast aga lahkus mais 275 töötajat, neist 34 töölist, 240 tehn. pers. ja 1 teenija (kõik mehed). Nimetamisväärt oleks veel töötajate arvu juurde- kasv põlevkivitööstuses (327 ehk 20,7%), savi- ja telliskivitööstuses (337 ehk 152,0%), tuletikutööstuses (290 ehk 60,2%) ja saeveskites (195 ehk 11,8%). Teistes tööstusharudes ei ole töötajate arvu tõus kuigi suur, ning kõigub absoluutarvudes 1 kuni 54. Mais asus ka tööle alles asutatud tuletikuvabrik „Lendra“ (Tallinnas) 141 tööjõuga ning tuletikuvabrik „Phönix“ peale tulekahju ja ettevõtetud remondi, palgates juurde 152 töö- jõudu, millega seletatav töötajate juurdekasvu suur % tuletikutööstuses.

Juunis on töötajate arv suurenenud 7 tööstusharus 1478 ja vähenenud 9 tööstusharus 569 võrra. Töötajate arvu suurenemise järele on esimesel kohal turbatööstus—915 t. ehk 63,1% võrra; sae- veskites on juurde tulnud 405 tööjõudu ehk 11,0%, lubja- ja tsemenditööstuses—135 ehk 14,3% ning savi- ja telliskivitööstuses 125 ehk 22,2%. Suurem töötajate arvu vähenemine juunis oli tekstiiltööstuses (288 ehk 3,6%), eriti puuvilla- (151 ehk 1,4%) ja linatööstuses (149 ehk 10,4%), masinate, aparaatide ja instrumen- tide valmistamise ettevõtetes (116 ehk 2,0%), raudtee veereva koosseisu (159 ehk 7,2%) ja põlevkivi- tööstuses (179 ehk 9,4%). Elektri- ja gaasijaamades on tööjõud vähenenud 11,2% võrra.

Juulis võib tööjõu vähest suurenemist märkida ainult 5 tööstusharus, nimelt 190 tööjõu võrra, kuna see 11 tööstusharus 2637 võrra järsku langeb. Nii vähenes tööjõu arv tekstiiltööstuses 1945 ehk 25,0% võrra (puuvillatööstuses 1833 ehk 42,0% võrra), turbatööstuses—320 ehk 12,1% võrra, põlevkivitööstuses— 269 ehk 15,6% võrra, laevatehastes—114 ehk 7,3% võrra ja linatööstuses—107 ehk 8,3% võrra. Tähelepanavat töötajate arvu suurenemist võib märkida ainult ehitustööstuses, nimelt—99 töötaja ehk 41,4% võrra. Suur töötajate arvu langemist % puuvillatööstuses on seletatav Balti puuvilla ketramise ja kudumise vabriku seisundamisega 13 juulil, kus vabastati 1697 tööjõudu (211 m. ja 1486 n.).

Augustis suureneb töötajate arv 4 tööstusharus 757 ja väheneb 12 tööstusharus 2013 võrra. Kõige suurem tööjõu juurdekasv on tekstiiltööstuses (694 tööjõudu ehk 14,9%) ja eriti puuvillatööstuses (1070 tööjõudu ehk 43,95%). Puuvillatööstuses suurendas tööjõudu arvu 13 augustil 1203 töötajaga (208 m. ja 995 n.) unesti tegevust alganud Balti puuvillaketramise ja -kudumise vabrik. Teistes tööstusharudes kõigub töötajate arvu suurenemine absoluutarvudes 4 ja 42 vahel. Eriti suur on tööjõu kahanemine turbatööstuses (1001 võrra ehk 43,13%), linatööstuses (449 võrra ehk 38,0%), põlevkivitööstuses (296 võrra ehk 20,33%), savi- ja telliskivitööstuses (153 võrra ehk 19,22%) ning laevatehastes (195 võrra ehk 13,4%). Nagu näha, sünnib tööjõu vähenemine augustis suuremalt osalt sesoonitööde lõpu tagajärjel, kusjuures siin tähtsal kohal seisab ka linatööstus.

2. Tehtud tööpäevade arv. Ühes töötavate ettevõtete ja nendes olevate töötajate arvu kõikkuvu- sega on kõikunud ka tehtud tööpäevade arv.

Üldine tehtud tööpäevade arv püsis maist kuni augustini (incl.) kogu aeg kõrgemal, kui aprillis, kusjuures see haripunktina (771 940 tööp.) osutub juulis, nagu näitavad järgnevad arvud:

	Aprillis.	Mais.	Juunis.	Juulis.	Augustis.
+	625 417	708 670	673 601	771 940	699 561
-	0/0/0	+13,3	- 4,9	+14,6	- 9,4

Üksikute tööstusharude järele oli tehtud tööpäevade arvu liikumine järgmine:

	Tehtud tööpäevade absoluutarv aprillis	Mais ± 0/0/0	Juunis ± 0/0/0	Juulis ± 0/0/0	Augustis ± 0/0/0
Murrud ja kaevandused	51 360,5	+ 68,6	+ 21,4	+ 18,0	- 26,1
Savi- ja klaasitööstus	9 593,5	+ 61,7	+ 36,5	+ 12,5	+ 2,9
Metallitööstus	1 200,5	+ 31,7	- 16,2	+ 18,5	- 3,1
Masinate, instrumentide ja aparatuuride valmistamine	136 461,0	+ 2,0	- 15,6	+ 19,3	+ 0,2
Keemiatööstus	21 205,5	+ 31,3	- 10,5	+ 24,7	+ 7,2
Elektri- ja gaasijaamad	13 110,0	+ 22,9	- 20,5	+ 21,9	+ 7,6
Textiiltööstus	162 567,5	- 0,2	- 1,3	+ 1,5	- 17,7
Puutööstus	75 996,5	+ 19,6	- 6,4	+ 22,4	- 4,9
Nahatööstus	8 920,5	+ 12,6	- 18,5	+ 29,0	- 7,7
Paberitööstus	50 752,5	+ 4,2	- 10,9	+ 18,7	- 6,5
Toiduainete tööstus	20 782,5	+ 12,7	- 16,3	+ 19,6	- 7,5
Jookide ja maitseainete tööstus	24 011,0	+ 19,9	- 16,8	+ 18,5	- 1,4
Kehakattetööstus	15 050,0	+ 5,8	- 9,1	- 5,2	+ 6,6
Ehitustööstus	4 378,5	+ 80,9	- 11,4	+ 75,7	+ 11,5
Trükitööstus	28 171,0	+ 5,5	- 13,8	+ 6,2	+ 7,9
Pesukojad	1 325,5	+ 18,9	- 32,4	+ 34,1	+ 2,9
Kokku	625 417,0	+ 13,3	- 4,9	+ 14,6	- 9,4

Nagu näha, on mais tehtud tööpäevade arv kõigis tööstusharudes kasvanud, välja arvatud ainult tekstiiltööstus, kus vähe märgatavat (0,2%) tööpäevade kahanemist võib konstateerida. Silmatorkav suur on tehtud tööpäevade arvu suurenemine neis tööstusharudes, kuhu kuuluvad suvesesoonil töötavad ettevõtted.

Võrreldes maiga, langes juunis üleriikline tehtud tööpäevade arv 4,9% võrra, üksikutes tööstusharudes koguni üle 15%.

Tööpäevade arvu vähenemine juunis sündis osalt pühade arvel (Nelipühi ja Jaanipäev), osalt veel selle tõttu, et suuremad eraettevõtted Jaanipäeva laupäeval (esmaspäeval) seisis. Tööpäevi oli mais 25, juunis—22.

Juulis tõuseb tehtud tööpäevade arv jälle kõigis tööstusharudes, välja arvatud ainult kehakattetööstus, kus see 5,2% võrra väheneb. Iseäranis suur on tööpäevade arvu tõus ehitustööstuses—75,7%. Järeljäänud tööstusharudes tõuseb tööpäevade arv 13,5%—34,1% võrra. Murdudes ja kaevandustes ning savi- ja klaasitööstuses kestab tehtud tööpäevade arvu tõus juba kolmat kuud, tõustes juulis esimestes—18,0% ja savi- ning klaasitööstuses—12,5% võrra.

Augustis langeb üleriikline tehtud tööpäevade arv 9,4% võrra (juulis tõusis 14,6%). Kõige suurem on tööpäevade kahanemine murdudes ja kaevandustes (26,1%), mis sünnib peaaesjalikult turbatööde lõpetamise arvel. Üleriikline tehtud tööpäevade arv on augustis suurem, kui aprillis, 11,9% võrra.

Kuna üksikute kuude järele tehtud töötundide suurenemine ehk vähenemine üksikute tööstusharude järele on leib sarnastest muutlikkudest teguritest, nagu ettevõtete arvu suurenemine ehk vähenemine, tööl olevate tööliste ning tööpäevade arv kuus ja selle tõttu tööaja intensiivsuse suhtes tööliste tööaja kohta küllalt selget pilti ei anna, kõrvaldame selle puuduse, abiks võttes keskmist tööpäeva pikkust tundides ja kuu jooksul tehtud, 8 tunnilisteks ümber arvatud, normaaltööpäevade arvu. Järgnev tabel kujutab üksikasjaliselt tööliste keskmist tööpäeva pikkust ja 8 tunniliste tööpäevade arvu liikumist neis tööstusharudes ja alarühmades, kus vaatluse alla võetud 4 suvekuu jooksul töötingimustes silmapaistvamad muudatused on avaldunud.

	Aprill			Mai			Juuni			Juuli			August		
	Kesk. tööp. pikk.	Tööp. arv kuus	Tehtud 8 tunn. tp. arv kuus	Kesk. tööp. pikk.	Tööp. arv kuus	Tehtud 8 tunn. tp. arv kuus	Kesk. tööp. pikk.	Tööp. arv kuus	Tehtud 8 tunn. tp. arv kuus	Kesk. tööp. pikk.	Tööp. arv kuus	Tehtud 8 tunn. tp. arv kuus	Kesk. tööp. pikk.	Tööp. arv kuus	Tehtud 8 tunn. tp. arv kuus
Turbatööstus	8,0	23	23,0	8,0	25	25,0	8,3	22	22,8	8,4	27	28,3	8,4	26	27,3
Põlevikivitööstus	8,3	23	23,9	8,3	25	25,9	8,3	22	22,8	8,3	27	28,1	8,2	26	26,6
Savi- ja telliskivitööstus	8,3	23	23,9	8,2	25	23,4	8,0	22	22,0	8,7	27	29,4	8,5	26	27,6
Masinate, instrumentide ja aparatuuride valmistamine	8,3	23	23,9	8,4	25	26,3	8,4	22	23,1	8,4	27	28,3	8,3	26	26,9
Tuletikutööstus	8,7	23	25,0	8,3	25	25,9	8,2	22	22,5	8,3	27	28,1	8,5	26	27,6
Elektri- ja gaasijaamad	8,9	23	25,6	7,9	25	24,7	8,6	22	23,7	8,3	27	28,1	7,9	26	25,7
Puuvillatööstus	8,1	23	23,3	8,0	25	25,0	8,0	22	22,0	8,0	27	27,0	8,1	26	26,3
Linatööstus	8,5	23	24,4	8,4	25	26,2	8,6	22	23,7	8,4	27	28,3	8,6	26	27,9
Saeveskid	8,4	23	24,2	8,0	25	25,0	8,3	22	24,2	8,6	27	29,3	8,5	26	27,6
Toiduainete tööstus	8,3	23	23,9	8,1	25	25,3	8,2	22	22,5	8,2	27	27,7	8,1	26	26,3
Jookide ja maitseainete tööstus	9,5	23	27,3	8,9	25	27,8	8,9	22	24,3	9,1	27	30,7	8,5	26	27,6
Ehitustööstus	7,0	23	20,1	8,0	25	25,0	8,8	22	24,2	8,4	27	24,7	7,2	26	23,4
Kokku (üleriikline)	8,4	23	24,2	8,3	25	25,9	8,5	22	23,2	8,5	27	28,2	8,4	26	26,7

Keskm. tööpäeva pikkus ja normaaltööpäevade arv kuus on lähedases sidemes ja on leib tehtud ületöötundide arvust, sest tööpäeva pikkus võib tõusta üle normaaltöötaja (8 tundi päevas) ainult ületundide arvel. Nii võiks oletada, et tööstusharudes, ehk alarühmades, kus kuust kuusse ületundide arv suureneb ehk väheneb, ka tööpäeva pikkus ja normaaltööpäevade arv selles samas suunas peaks liikuma. Kuid igakord ei ole see mitte nii. Üheks kaaluvaks teguriks keskmise tööpäeva pikkuse kujunemisel on n.n. lühendatud tööpäevad, kunas töö puudusel üksikud ettevõtted, ehk suurem osa tööliste ettevõtetes töötavad keskmiselt alla 8 tunni päevas. Selle asjaolu mõjul võib tööpäeva pikkus langeda, olgugi et ületöötundide % tõusnud on. Kui teatud tööstusharu rühm ettevõtteid ehk üksikud suure tööliste arvuga ettevõtteid peale lühendatud töötamisega on hakanud töötama normaaltöötaja piirides, toob see enesega kaasa keskmise tööpäeva pikkuse tõusu, kuna aga ületundide % sel korral endisele tasapinnale võib püsima jääda, isegi langeda.

Järgnevat tabelit eelmisega võrreldes, peame märkima just sarnasaid üksikuid (8) nähtusi, nimelt: mais—ületöötundide % linatööstuses, saeveskites ning jookide ja maitseainete tööstuses, juunis—linatööstuses ning jookide ja maitseainete tööstuses, juulis—tuletiku tööstuses, jookide ja maitseainete tööstuses ja riiklised ning augustis—elektri- ja gaasijaamades.

Tehtud ületöötundide % harilikude töötundide arvust.

	Aprill	Mai	Juuni	Juuli	August
Tuletikutööstus *)	11,1	8,6	7,1	6,9	7,1
Elektri- ja gaasijaamad	10,4	7,6	10,0	5,5	7,1
Linatööstus	8,3	8,9	8,9	8,8	9,9
Saeveskid	8,6	13,3	14,4	14,2	11,5
Jookide ja maitseainete tööstus	12,0	12,0	12,4	10,7	7,1
Üldse (üleriikline)	6,8	6,4	6,9	6,4	6,8

*) Turbatööstuse kohta, kus ületundide % arvatavasti suur peaks olema, ei saa oleval materjalil selleks otstarbeks kasutada.

54 — Nr. 32 (11) Tab. 20. Tapamajades tapetud loomade arv septembris 1924 a.
Animaux abattus aux abattoirs en septembre 1924.

Tapamajade nimetused <i>Abattoirs</i>	Hobuseid <i>Chevaux</i>	Üle 40 p. <i>Au-dessus de 40 p.</i>	Üle 20 punda <i>Au-dessus de 20 p.</i>	Alta 20 p. <i>Au-dessous de 20 p.</i>	Vasikaid <i>Veaux</i>	Lambaid ja kitsi <i>Moutons et chèvres</i>	Põrsaid <i>Porcs de lait</i>	Sigu <i>Porcs</i>	Kokku tapetud <i>Total</i>	
		Härgi <i>Taureaux</i>	Härgi <i>Taureaux</i>	Lehmi <i>Vaches</i>						Kariloomi <i>Gros bétail</i>
Tallinna linna	3	1	152	305	1467	95	1530	—	286	3789
Tartu	—	1	85	161	716	141	2041	—	74	3219
Pärnu	—	—	18	45	211	35	554	—	45	908
Haapsalu	—	—	10	8	49	7	7	—	12	93
Viljandi	—	—	19	37	101	52	600	—	26	835
Petseri	—	—	2	2	160	19	133	—	6	322
Valga	—	—	11	17	96	9	586	—	25	744
Rakvere	—	—	7	51	31	7	113	2	18	279
Kuressaare	—	—	6	8	50	—	18	—	4	86
Paide	—	—	9	9	31	5	46	—	17	117
Võru	—	—	18	11	172	2	111	—	98	412
A./s. „Külmetus“	—	—	—	—	71	—	719	—	4	794
Jõhvi alevi	—	—	—	2	9	1	6	—	19	37
Põltsamaa	—	—	1	—	14	6	46	—	2	69
Tapa	—	—	3	1	5	2	—	—	4	15
O./ü. Estonia eksporttapamja	—	—	—	—	—	—	—	—	133	133
Narva linna	—	—	2	83	240	7	130	—	56	527
Kokku—Total	3	2	343	740	3473	388	6649	2	829	12429
1/I.—30/IX. 1924 a.	39	45	2534	6894	24284	27796	14782	62	9135	95571
August—Août 1924 a.	1	2	347	845	3237	1960	4756	4	868	12020
September—Septembre 1923 a.	4	2	424	877	3740	696	6394	17	843	12997

Tab. 21. Tapamajadesse järeelvaatusele toodud loomade arv sept. 1924 a.
Animaux présentés aux abattoirs pour l'examen sanitaire en septembre 1924.

Tapamajade nimetused <i>Abattoirs</i>	Hobuse veerand <i>Chevaux (parties)</i>	Üle 2½ p. <i>Gros bétail au-dessus de 2½ p. (1/4)</i>	Alta 2½ p. <i>Gros bétail au-dessous de 2½ p. (1/4)</i>	Vasikaid <i>Veaux</i>	Lambaid ja kitsi <i>Moutons et chèvres</i>	Seasinke <i>Épaulés de porc</i>	Lambasinke <i>Épaulés de mouton</i>	Põrsaid <i>Porcs de lait</i>	Sigu <i>Porcs</i>	Kokku järeelvaatusele toodud <i>Total</i>
		Väike veerand <i>Üle 2½ p. (1/4)</i>	Väike veerand <i>Alta 2½ p. (1/4)</i>							
Tallinna linna	—	22	447	284	3346	38	20	14	1391	5562
Tartu	—	8	166	10	640	4	9	5	879	1721
Pärnu	—	—	40	1	75	—	—	—	225	341
Narva	—	—	92	5	101,75	8	—	—	45	251,75
Haapsalu	—	—	11	5	47	—	—	—	46	109
Viljandi	—	44	16	—	22	2	—	1	100	185
Petseri	—	—	4	—	—	—	—	—	12	16
Valga	—	—	52	4	258	2	—	1	180	497
Rakvere	—	—	16	13	241	—	—	47	182	449
Kuressaare	—	—	44	3	151	12,5	—	—	35,25	245,75
Võru	—	—	8	—	118	4	—	2	82	214
Paide	—	4	4	—	53	—	—	—	75	136
A./s. „Külmetus“	—	—	—	—	—	—	—	—	—	—
Põltsamaa alevi	—	—	4	—	2	—	—	—	14	20
Jõhvi	—	8	62	2	17	—	—	—	26	115
Tapa	—	8	42	1	23	—	—	—	18,5	92,5
Kunda	—	—	—	—	—	—	—	—	—	—
Kokku—Total	—	94	1008	328	5094,75	70,5	29	70	3260,75	9955
1/I.—30/IX. 1924 a.	—	966	13725	38537,25	12775,25	2826,5	235	1026,5	38349,25	108440,75
August—Août 1924 a.	—	55	917	679,25	2845	53	21	70	2108,75	6754
September—Septembre 1923 a.	4	87	1277	499	6117	208	16	65	2937	11210,75

	Põrnatõbi— <i>Anthrax</i>	Pahaloomuline ohatis <i>Dermatitis gangraen.</i>	Nõgese palavik <i>Urticaria</i>	Marutõbi— <i>Lyssa</i>	Sigade punatõbi <i>Erysipelas suis</i>	Kärnatõbi— <i>Scabies</i>	Rõuged— <i>Variolae</i>	Nõlg— <i>Adenitis equeorum</i>	Veiste punahaigus <i>Protoplasmosis</i>	Veiste pahaloom. peat. <i>Coryza gangr. bovum</i>	Tiisikus— <i>Tuberculosis</i>	Kangestus— <i>Tetanus</i>	Hobuste verepl. haigus <i>Morbus maculosus</i>	Kodarseenehaigus <i>Actinomyces</i>	Murud hak. haigused <i>Autres maladies contag.</i>	Kokku—Total	Peale selle muud haig <i>Autres maladies</i>	Arstiabiandmised <i>Traitements médicaux</i>
1. HOBUSED (a) majapid. arv <i>Chevaux</i> (b) loomade „	1	3	—	—	—	—	—	—	—	—	—	—	—	—	—	16	1004	66
Viru	—	—	—	—	—	—	—	—	—	—	—	—	—	—	—	2	103	—
Järva	—	—	—	—	—	—	—	—	—	—	—	—	—	—	2 ¹⁾	2	71	—
Harju	1	—	—	—	—	—	—	—	—	—	—	—	—	—	—	1	93	15
Lääne	—	1	—	—	—	—	—	—	—	—	—	—	—	—	—	3	76	17
Saare	—	—	—	—	—	—	—	—	—	—	—	—	—	—	—	—	11	—
Pärnu	—	—	2	—	—	—	—	—	—	—	—	—	—	—	—	—	114	20
Viljandi	—	—	—	—	—	—	—	—	—	—	—	—	—	—	—	2	210	18
Tartu	—	—	—	—	—	—	—	1	—	—	—	—	1	—	—	2	66	4
Valga	—	—	—	—	—	—	—	—	—	—	—	—	—	—	—	2	48	—
Võru	—	—	—	—	—	—	—	—	—	—	—	—	—	—	1 ²⁾	1	101	13
Petseri	—	—	—	—	—	1	—	—	—	—	—	—	—	—	—	1	124	1
2. VEISED (a) majapid. arv <i>Gros bétail</i> (b) loomade „	1	—	—	—	—	—	—	—	—	—	—	—	—	—	—	64	428	17
Viru	1	—	—	—	—	—	—	—	—	—	—	—	—	—	—	3	508	104
Järva	—	—	—	—	—	—	—	—	—	—	—	—	—	—	—	—	46	—
Harju	—	—	—	—	—	—	—	—	—	—	—	—	—	—	—	—	30	—
Lääne	—	—	—	—	—	—	—	—	—	—	—	—	—	—	—	—	15	39
Saare	1	—	—	—	—	—	—	—	—	—	—	—	—	—	—	—	12	48
Pärnu	—	—	—	—	—	—	—	—	—	—	—	—	—	—	—	—	1	13
Viljandi	—	—	—	—	—	—	—	—	—	—	—	—	—	—	—	—	1	13
Tartu	—	—	—	—	—	—	—	—	—	—	—	—	—	—	—	—	4	10
Valga	—	—	—	—	—	—	—	—	—	—	—	—	—	—	—	—	4	46
Võru	—	—	—	—	—	—	—	—	—	—	—	—	—	—	—	—	1	22
Petseri	—	—	—	—	—	—	—	—	—	—	—	—	—	—	—	—	7	35
3. LAMBAD (a) majapid. arv <i>Moutons</i> (b) loomade „	—	—	—	—	—	—	—	—	—	—	—	—	—	—	—	—	—	—
Viru	—	—	—	—	—	—	—	—	—	—	—	—	—	—	—	—	—	—
Järva	—	—	—	—	—	—	—	—	—	—	—	—	—	—	—	—	—	—
Harju	—	—	—	—	—	—	—	—	—	—	—	—	—	—	—	—	—	—
Lääne	—	—	—	—	—	—	—	—	—	—	—	—	—	—	—	—	—	—
Saare	—	—	—	—	—	—	—	—	—	—	—	—	—	—	—	—	—	—
Pärnu	—	—	—	—	—	—	—	—	—	—	—	—	—	—	—	—	—	—
Viljandi	—	—	—	—	—	—	—	—	—	—	—	—	—	—	—	—	—	—
Tartu	—	—	—	—	—	—	—	—	—	—	—	—	—	—	—	—	—	—
Valga	—	—	—	—	—	—	—	—	—	—	—	—	—	—	—	—	—	—
Võru	—	—	—	—	—	—	—	—	—	—	—	—	—	—	—	—	—	—
Petseri	—	—	—	—	—	—	—	—	—	—	—	—	—	—	—	—	—	—
4. SEAD (a) majapid. arv <i>Porcs</i> (b) loomade „	1	—	4	1	56	—	—	—	—	—	—	—	—	—	—	—	—	—
Viru	2	—	4	1	77	—	—	—	—	—	—	—	—	—	—	—	—	—
Järva	—	—	—	—	—	—	—	—	—	—	—	—	—	—	—	—	—	—
Harju	—	—	1	—	—	—	—	—	—	—	—	—	—	—	—	—	—	—
Lääne	—	—	—	—	—	—	—	—	—	—	—	—	—	—	—	—	—	—
Saare	—	—	2	—	—	—	—	—	—	—	—	—	—	—	—	—	—	—
Pärnu	—	—	—	—	—	—	—	—	—	—	—	—	—	—	—	—	—	—
Viljandi	—	—	—	—	—	—	—	—	—	—	—	—	—	—	—	—	—	—
Tartu	—	—	—	—	—	—	—	—	—	—	—	—	—	—	—	—	—	—
Valga	—	—	—	—	—	—	—	—	—	—	—	—	—	—	—	—	—	—
Võru	—	—	—	—	—	—	—	—	—	—	—	—	—	—	—	—	—	—
Petseri	—	—	—	—	—	—	—	—	—	—	—	—	—	—	—	—	—	—
5. KOERAD (a) majapid. arv <i>Chiens</i> (b) loomade „	—	—	—	1	—	—	—	—	—	—	—	—	—	—	—	—	—	—
Viru	—	—	—	—	—	—	—	—	—	—	—	—	—	—	—	—	—	—
Järva	—	—	—	—	—	—	—	—	—	—	—	—	—	—	—	—	—	—
Harju	—	—	—	—	—	—	—	—	—	—	—	—	—	—	—	—	—	—
Lääne	—	—	—	—	—	—	—	—	—	—	—	—	—	—	—	—	—	—
Saare	—	—	—	—	—	—	—	—	—	—	—	—	—	—	—	—	—	—
Pärnu	—	—	—	—	—	—	—	—	—	—	—	—	—	—	—	—	—	—
Viljandi	—	—	—	—	—	—	—	—	—	—	—	—	—	—	—	—	—	—
Tartu	—	—	—	—	—	—	—	—	—	—	—	—	—	—	—	—	—	—
Valga	—	—	—	—	—	—	—	—	—	—	—	—	—	—	—	—	—	—
Võru	—	—	—	—	—	—	—	—	—	—	—	—	—	—	—	—	—	—
Petseri	—	—	—	—	—	—	—	—	—	—	—	—	—	—	—	—	—	—
Kokku (a) majapid. arv	3	3	4	2	56	5	2	2	42	6	8	2	2	2	—	34	173	1595
Total (b) loomade „	4	3	4	2	77	5	4	2	46	6	9	2	2	2	—	41	209	1724

¹⁾ 1 taitõbi—*Malleus*.
²⁾ 1 püüja sammaspool—*Herpes tonsurans*.
³⁾ Hobuste pahaloomuline peataud—*Coryza*.
⁴⁾ Hakkav eeskoja katarr—*Colyitis inf.*
⁵⁾ 1 kohisev muhutada—*Gangraena emphysematosa*.
⁶⁾ 1 pahaloomuline katarr—*Catarrhus malignus*.
⁷⁾ Pahaloomuline sõrapõletik—*Panaritium inf.*
⁸⁾ Pahaloomuline peataud.
⁹⁾ Põrsaste hakkav maksapõl.—*Hepatitis enzoot. porc.*
¹⁰⁾ 22 koerataudi—*Febris catarrh. inf. et nerv.*
¹¹⁾ 1 Stuitgardi haigus.
¹²⁾ 1 kärnatõud—*Acarus*.
¹³⁾ Hakkav kurgupõletik—*Diphtheritis*.

Kondihaigused		Liikme- haigused		Kabja- sõra- ja piirdehaig.		Naha- haigused		Mitmesugused haigused								Arstiabi							
Lampemäsa Osfomatacti	Inglisshaigus Raachitis	Mitm. luuhaigused	Luuvarmistised ja -vigastused	Lihite- ja kinnapahaigused	Lihite- ja kinnapavigastused	Mitmesug. kabja-, sõra- ja piirdehaigused	Kahju-, sõra- ja piirde-vigastused	Ohatis (Pret)	Mitmesug. nahahaigused	Naha aluskoe haigused	Silmahaigused	Sengid	Kasvajad	Jooksia	Paised ja paiselused	Haavad ja vigastused	Muud sise- ja välishaigused	K O K K U	Kastatsioon	Tinuse järelvaatus	Tervise järelvaatus	Kaitsepõlvimine ja muu arstiabi	K O K K U
19	20	21	22	23	24	25	26	27	28	29	30	31	32	33	34	35	36	37	38	39	40	41	42
1	6	85	12	94	58	30	58	8	37	24	58	15	57	14	35	247	23	1260	85	—	76	6	167
16	1	11	16	3	7	21	6	—	6	4	7	6	6	4	10	29	39	995	—	1	51	122	174
—	—	—	—	—	—	—	—	—	—	—	—	—	—	—	—	—	—	—	—	—	—	—	—
—	8	—	2	—	—	20	4	—	53	2	—	1	—	2	1	5	2	177	23	—	5	4	32
—	—	—	—	—	—	—	—	—	5	—	—	2	1	1	—	6	3	37	1	—	11	39	51
—	—	—	—	—	—	—	—	—	—	—	—	—	—	—	—	—	—	—	—	—	—	—	—
18	15	96	32	97	66	71	68	8	101	30	72	24	65	21	46	293	81	2523	113	1	143	171	428
—	2	80	14	73	53	33	44	10	45	16	46	17	44	14	26	185	15	1100	22	—	37	53	112
4	—	—	14	6	12	12	4	—	13	3	17	6	8	1	10	24	10	828	—	6	42	431	479
—	—	—	—	—	—	—	—	—	—	—	—	—	—	—	—	—	—	—	—	—	—	—	—
—	2	3	—	—	—	—	—	—	27	—	—	2	—	3	3	4	7	174	6	—	—	—	6
—	—	—	—	—	—	—	—	—	11	—	—	—	—	—	—	12	2	40	—	—	7	8	15
—	—	—	—	—	—	—	—	—	—	—	—	—	—	—	—	—	—	—	—	—	—	—	—
6	5	80	30	79	66	45	48	10	96	19	64	25	52	19	39	225	34	2147	28	6	86	492	612
—	—	—	—	—	—	—	—	—	—	—	—	—	—	—	—	—	—	—	—	—	—	—	—
—	1	61	9	90	39	31	35	14	31	23	43	9	36	8	16	185	17	1017	35	—	53	—	88
1	—	1	7	1	9	13	8	—	3	2	4	3	3	3	7	22	4	508	—	—	118	76	194
—	—	—	—	—	—	—	—	—	—	—	—	—	—	—	—	—	—	—	—	—	—	—	—
—	1	8	—	—	—	—	—	—	13	—	—	2	—	3	—	2	1	127	12	—	15	—	13
—	—	—	—	—	—	—	—	—	6	2	3	—	—	—	—	5	4	52	—	—	8	9	17
—	—	—	—	—	—	—	—	—	—	—	—	—	—	—	—	—	—	—	—	—	—	—	—
2	10	62	16	92	49	55	44	14	53	27	50	14	40	14	23	217	26	1724	47	—	207	85	339
—	—	—	—	—	—	—	—	—	—	—	—	—	—	—	—	—	—	—	—	—	—	—	—
1	9	226	35	257	150	94	137	32	113	63	147	41	137	36	77	617	55	3377	142	—	166	59	367
21	1	12	37	10	28	46	18	—	22	9	28	15	17	8	27	75	53	2331	—	7	211	629	847
—	—	—	—	—	—	—	—	—	—	—	—	—	—	—	—	—	—	—	—	—	—	—	—
—	—	—	—	—	—	—	—	—	—	—	—	—	—	—	—	—	—	—	—	—	—	—	—
—	4	19	2	—	—	81	4	—	93	2	—	5	—	8	4	11	10	478	41	—	18	—	17
—	—	—	—	—	—	—	—	—	22	2	9	2	2	—	—	23	11	129	1	—	26	4	65
—	—	—	—	—	—	—	—	—	—	—	—	—	—	—	—	—	—	—	—	—	—	—	—
—	—	—	—	—	—	—	—	—	—	—	—	—	—	—	—	—	—	—	—	—	—	—	—
26	30	238	78	268	181	171	160	32	250	76	186	63	157	54	108	735	141	6394	188	7	436	748	1379
—	—	—	—	—	—	—	—	—	—	—	—	—	—	—	—	—	—	—	—	—	—	—	—
—	—	—	—	—	—	—	—	—	—	—	—	—	—	—	—	—	—	—	—	—	—	—	—
—	—	—	—	—	—	—	—	—	—	—	—	—	—	—	—	—	—	—	—	—	—	—	—
—	—	—	—	—	—	—	—	—	—	—	—	—	—	—	—	—	—	—	—	—	—	—	—
—	—	—	—	—	—	—	—	—	—	—	—	—	—	—	—	—	—	—	—	—	—	—	—
—	—	—	—	—	—	—	—	—	—	—	—	—	—	—	—	—	—	—	—	—	—	—	—
—	—	—	—	—	—	—	—	—	—	—	—	—	—	—	—	—	—	—	—	—	—	—	—
—	—	—	—	—	—	—	—	—	—	—	—	—	—	—	—	—	—	—	—	—	—	—	—
—	—	—	—	—	—	—	—	—	—	—	—	—	—	—	—	—	—	—	—	—	—	—	—
—	—	—	—	—	—	—	—	—	—	—	—	—	—	—	—	—	—	—	—	—	—	—	—
—	—	—	—	—	—	—	—	—	—	—	—	—	—	—	—	—	—	—	—	—	—	—	—
—	—	—	—	—	—	—	—	—	—	—	—	—	—	—	—	—	—	—	—	—	—	—	—
—	—	—	—	—	—	—	—	—	—	—	—	—	—	—	—	—	—	—	—	—	—	—	—
—	—	—	—	—	—	—	—	—	—	—	—	—	—	—	—	—	—	—	—	—	—	—	—
—	—	—	—	—	—	—	—	—	—	—	—	—	—	—	—	—	—	—	—	—	—	—	—
—	—	—	—	—	—	—	—	—	—	—	—	—	—	—	—	—	—	—	—	—	—	—	—
—	—	—	—	—	—	—	—	—	—	—	—	—	—	—	—	—	—	—	—	—	—	—	—
—	—	—	—	—	—	—	—	—	—	—	—	—	—	—	—	—	—	—	—	—	—	—	—
—	—	—	—	—	—	—	—	—	—	—	—	—	—	—	—	—	—	—	—	—	—	—	—
—	—	—	—	—	—	—	—	—	—	—	—	—	—	—	—	—	—	—	—	—	—	—	—
—	—	—	—	—	—	—	—	—	—	—	—	—	—	—	—	—	—	—	—	—	—	—	—
—	—	—	—	—	—	—	—	—	—	—	—	—	—	—	—	—	—	—	—	—	—	—	—
—	—	—	—	—	—	—	—	—	—	—	—	—	—	—	—	—	—	—	—	—	—	—	—
—	—	—	—	—	—	—	—	—	—	—	—	—	—	—	—	—	—	—	—	—	—	—	—
—	—	—	—	—	—	—	—	—	—	—	—	—	—	—	—	—	—	—	—	—	—	—	—
—	—	—	—	—	—	—	—	—	—	—	—	—	—	—	—	—	—	—	—	—	—	—	—
—	—	—	—	—	—	—	—	—	—	—	—	—	—	—	—	—	—	—	—	—	—	—	—
—	—	—	—	—	—	—	—	—	—	—	—	—	—	—	—	—	—	—	—	—	—	—	—
—	—	—	—	—	—	—	—	—	—	—	—	—	—	—	—	—	—	—	—	—	—	—	—
—	—	—	—	—	—	—	—	—	—	—	—	—	—	—	—	—	—	—	—	—	—	—	—
—	—	—	—	—	—	—	—	—	—	—	—	—	—	—	—	—	—	—	—	—	—	—	—
—	—	—	—	—	—	—	—	—	—	—	—	—	—	—	—	—	—	—	—	—	—	—	—
—	—	—	—	—	—	—	—	—	—	—	—	—	—	—	—	—	—	—	—	—	—	—	—
—	—	—	—	—	—	—	—	—	—	—	—	—	—	—	—	—	—	—	—	—	—	—	—
—	—	—	—	—	—	—	—	—	—	—	—	—	—	—	—	—	—	—	—	—	—	—	—
—	—	—	—	—	—	—	—	—	—	—	—	—	—	—	—	—	—	—	—	—	—	—	—
—	—	—	—	—	—	—	—	—	—	—	—	—	—	—	—	—	—	—	—	—	—	—	—
—	—	—	—	—	—	—	—	—	—	—	—	—	—	—	—	—	—	—	—	—	—	—	—
—	—	—	—	—	—	—	—	—	—	—	—	—	—	—	—	—	—	—	—	—	—	—	—
—	—	—	—	—	—	—	—	—	—	—	—	—	—	—	—	—	—	—	—	—	—	—	—
—	—	—	—	—	—	—	—	—	—	—	—	—	—	—	—	—	—	—	—	—	—	—	—
—	—	—	—	—	—	—	—	—	—	—	—	—	—	—	—	—	—	—	—	—	—	—	—
—	—	—	—	—																			

Tab. 25. TRANSIIT JUULIS, AUGUSTIS, SEPTEMBRIS JA KOLMVEERANDA ASTAL 1924 (kilogrammides).
Transit en juillet, août, septembre et pendant les neuf mois de 1924 (en kg.).

Rahm. kuhu kuup Gr. de la class. antérieure	Juuli—Juuliet		August—Août		Sept.—Septembre		Kokku 9 kuud Total de 9 mois	
	Venemaale Pour Russie		Venemaale Pour Russie		Venemaale Pour Russie		Venemaale Pour Russie	
	Venemaalt De Russie	Venem. De Russie	Venemaalt Pour Russie	Venem. De Russie	Venemaalt Pour Russie	Venem. De Russie	Venemaalt Pour Russie	Venemaalt De Russie
1. Tera- ja jahv. vill, kartul, loomat.	6 262 012,8	22 950 990,0	—	—	—	13 081 280,0	—	76 124 723,9
2. Toiduained—karjasaadused	359 679,0	328 923,5	—	—	—	423 804,2	15 283,8	1 522 156,0
3. Kala ja kalakaup	225 000,0	—	233 100,0	—	173 066,6	—	2 604 295,4	—
4. Muud toidu- ja maitseained, piiritus ja joogid	—	—	—	—	—	—	—	—
5. Elusloomad ja linnud	4 721,7	1 022 896,8	—	938 799,7	180,0	—	1 466 116,9	2 890 888,1
6. Nahk, nahakaup j. m. looma- saadused	2 226,0	9 919,6	—	—	93,4	4 444,6	34 923,2	609 087,8
7. Seemned ja elustaimed	88 109,6	—	—	—	—	941 002,0	368 075,2	483 377,6
8. Puu ja puutööstussaadused	34 016,7	—	—	608 880,0	42 550,0	3 034,0	1 498 096,8	626 444,4
9. Paber, paberikaup ja trükitöö	—	—	11 608,0	—	7 085,0	—	2 084 447,7	—
10. Puuvill, lina ja m. kiudained	734 770,9	—	—	743 811,4	—	288 864,5	182 089,5	12 702 445,1
11. Tekstiitööstussaadused	1 864,9	115 482,0	—	3 194,2	145,0	48 215,8	92 954,9	519 898,3
12. Metallid	—	—	—	—	—	—	266 019,5	—
13. Metallikaubad	37 207,4	—	425,9	—	—	—	879 431,6	55,0
14. Põllutööstusmasinad ja riistad	600,0	—	8 754,7	—	—	—	167 042,3	4 349,14
15. Muud töö- ja jõumasinad	166 313,0	—	1 106,0	—	174,0	—	1 623 626,6	324,7
16. Instrumentid, aparaadid, laske- riistad	189,0	—	—	98,3	28,0	—	149 909,9	—
17. Kivid, mullad ja nende saadused	28 100,0	114 949,0	—	6 879,8	80 047,0	—	127 089,9	744 265,8
18. Kivist, koks, põlevkivi	—	—	—	—	—	—	—	—
19. Õlid, rasvad, vaigud ja nende saadused	111 568,0	—	—	—	—	—	1 189 521,8	14 002,8
20. Väetisained	—	—	—	—	—	—	2 451,0	—
21. Keemilained, värvid, apteegi- kaup	76 065,7	—	4 843,0	—	—	64 907,2	2 645 420,5	17 371,2
22. Kunstikaubad, muusikariistad, ja muud eelpool nimetatud kaubad	667,0	15 805,1	—	—	—	—	780 510,6	509 213,2
Kokku	771 643,0	8 635 015,2	263 466,5	25 644 645,5	288 229,2	14 085 645,1	16 177 217,1	98 768 552,5
Üldabikaik—Traffic total	9 408 658,2	25 908 112,0	14 373 874,3	112 945 789,6				

b) Transiit Venemaale riikide järele—Transit pour Russie par les pays de provenance.

	Belgia Belgique	Daani Danemark	Danzig Dantzig	Hel- veetsia Suisse	Hollandi Pays-Bas	Inglise Angleterre	Läti Lettonie	Norra Norvège	Prantsuse France	Roozil Suède	Saksa Allemagne	Soome Finlande	Ühisvit- gid Etats- Unis	Kokku Total
Juuli—Juuliet	—	94 579,6	719,0	—	78 420,6	225 000,0	2 439,9	—	25 678,0	156 090,4	188 696,1	—	—	771 643,0
August—Août	—	—	112,0	—	4 283,0	245 811,2	—	—	10 058,6	12 562,0	698,3	—	—	263 466,5
Sept.—Sept.	—	42 758,0	—	—	17 483,0	173 834,0	—	—	848 327,2	145,0	901,6	—	—	288 229,2
1/1—30, IX 1924	34 063,9	1 409 829,1	192 976,9	60 000,0	461 202,4	434 441 409,2	2 708,3	1 899 456,0	848 327,2	446 858,8	8 333 268,3	435 549,0	3 598,2	16 177 217,1

Talivilja külvingimused ning oraste seisukord 1 novembriks.

Conditions des semailles d'automne et état des pousses du blé d'automne au 1 novembre.

Viimasel kolmel aastal on talivilja keskmine külviaeg üsna püsiv olnud. Talivilja külvihoogaeg oli:

1922 a. 27—30 augustini,
1923 a. 26—29 „
1924 a. 28—31 „

Tänavu olid talivilja külvingimused soodsad. Kesa kordamine, mis harilikult 5—15 augustini kestab, sündis suuremalt jaolt kuiva ilmaga; 6—8 augustini tuli mõni hoog äiksevihma, mis maad parajasti niisutas; järgnev nädal oli kuiv. Parajasti enne külvi — 19—23 augustini sadas kohati tugevat vihma; iseäranis tugev vihm oli 20 augustil Pärnu maakonnas, mis sundis madalamatel kohtadel rukkikülvi mõneks päevaks edasi lükkama, nii et tänavu leiame Pärnu maakonna rukkikülvi hilisuse põolest ühe viimastest olevat. Peab tähendada, et üldiselt Põhja-Eesti maakondades rukkikülvi harilikult nädala võrra varem tehakse, kui see Lõuna-Eesti maakondades sünnib. Seeme oli tänavu väärtuslik—idanes keskmiselt 92%.

Septembri- ja oktoobrikuul edenes oraste kasv jõudsasti. Ilmastiku tingimused olid väga head—ilmad püsisid haruldaselt soojad ning sellejuures polnud niiskusest puudus. Toome siin mõned meteoroloogilised keskarvud (Tartu met. obs.), mis tänavu sügist kõige paremini iseloomustavad.

	August		September		Oktoober	
	1924.	Normaal	1924.	Normaal	1924.	Normaal
Kesktemperatuur	16,5	15,1	13,0	10,6	5,0	5,0
Minimumtemperatuur	6,8	5,2	6,1	0,5	4,5	—4,7
Sademed mm-tes	86	79	80	57	30	47

Esimene kohalik (Võrus ja Petseris) öökülm oli 18 oktoobril, esimene öökülm üldine Eestis—4 novembril.

Põllumajanduslike korrespondentide teadete järele oli taliviljade seisukord järgmine (viiepalllise hindamise järele: 5—väga hea, 4—he, 3—keskmine, 2—halb, 1—väga halb).

Talivilja oraste seisukord 1922—1924 a. sügisel.

	1924 a.		1923 a.		1922 a.	
	1 oktoobril		1 novembril		1 novemb.	1 novemb.
	Rukis	Nisu	Rukis	Nisu	Rukis	Rukis
Viru	3,6	3,2	4,3	3,8	3,8	3,8
Järva	3,2	3,2	4,4	3,8	3,7	3,2
Harju	3,5	3,2	4,1	3,7	3,2	3,3
Lääne	3,3	3,2	4,3	3,6	3,0	2,8
Saare	3,5	3,4	4,1	3,8	3,1	2,5
Pärnu	3,5	3,5	4,3	3,9	3,3	3,2
Viljandi	3,3	3,3	4,1	3,8	3,3	3,1
Tartu	3,5	3,4	4,2	3,7	3,5	3,4
Valga	3,7	3,3	4,3	3,4	3,2	3,3
Võru	3,6	3,4	4,1	3,6	3,2	2,9
Petseri	3,2	3,0	3,9	3,4	2,8	—
Keskmiselt riigi kohta	3,5	3,3	4,2	3,8	3,3	3,2

Nii head taliviljaorast pole meil viimastel aastatel olnud. Tänavu on taliviljaorased ühtlaselt head kõigis maakondades. Kahjuritest on üsna laialt levinenud põldnälkjask ehk tigu (*Agriolimax agrestis*).

Soe, niiske sügis on tema arenemiseks soodne. Nälkja tehtud kahju on siiski üldiselt vähese tähtsusega. Hädaohlikuks võib saada liig suureks kasvanud orastele pehme talv, mis-sugust kartust väga laialdaselt avaldatakse.

PÕLLUTÖÖLISTE
PALGAOLUD JA TÖÖTURU SEISUKORD
1923 ja 1924 a.

*SALAIRES DANS L'AGRICULTURE ET LE MARCHÉ DU TRAVAIL
DES OUVRIERS AGRICOLES EN 1923 et 1924.*



PÖLLUTÖÖLISTE PALGAOLUD JA TÖÖTURU SEISUKORD 1923 ja 1924 a.

Salaires dans l'agriculture et le marché du travail des ouvriers agricoles en 1923 et 1924.

I.

Põllutööliste liigid ja palgavormid. Põllutöölisi võib liigitada nende teenistusaja kestuse järele peaaesjalikult nelja liiki: aastatöölised, sullised, päevatöölised ja karjased. On veel olemas kuu ehk vastava töö peale palgatavad, kuid need on vähearvulised juhtumised ning ei moodusta erikihti.

Nende nelja põllutööliste liigi palgaolude kohta kogus Riigi Statistika Keskbüroo oma põllumajanduse korrespondentidelt andmeid. 1923 a. saadeti korrespondentidele põllutööliste palgake ülesmärkimiseks individuaallehed, iga ülesmääritava töölise kohta erileht. 1924 a. võis ühel küsimuslehel üles anda andmed 3 põllutöölise kohta—aasta- ja suitöölise ning karjase kohta. Päevatööliste kohta koguti andmeid eraldi põllutöö sesoonide järele. Põllutööliste—ajateenijate kohta on 1923 a.—1289 teadet, 1924 a.—742 teadet, päevatööliste kohta kummagil aastal 600—700 teadet. 1923 a. koguti andmeid mitte ainult korrespondendi oma talu kohta, vaid ka naabertaludest, mille tõttu 1923 a. ka andmeid ligi kaks korda rohkem saadi.

Materjaali ulatuse kujutamiseks toome siin isikute arvu, kelle palga kohta allpool teated ära on kasutatud.

Põllutööliste palgake vaatluseks kasutatud teadete arv.

	1923 a.			1924 a.		
	M.	N.	K.	M.	N.	K.
Aastatöölisel perem. söögil						
a) puhasrahapalk	84	21	55	58	9	62
b) varustuspalk	225	235	460	175	115	290
omal söögil	72	—	72	—	—	—
Kokku	331	256	587	228	124	352
Suitöölisel perem. söögil						
a) puhasrahapalk	56	27	83	65	32	97
b) varustuspalk	290	329	619	148	145	293
Kokku	346	356	702	213	177	390
Kokku aasta- ja suitöölisi	677	612	1289	441	301	742

Põllutööliste keskmiselt palgamäärade kindlaksmääramisel võeti arvesse ka tööliste vanus; vanuse järele eritati põllutöölisel nelja vanusrühma—15 kuni 17 a. v., 18—24 a. v., 25—50 a. v. ja üle 50 a.

Põllutööliste vanusline koosseis, kelle palgake kohta teated saadi, on järgmine:

	1923 a.						1924 a.					
	Suitöölisel		Aasta-töölisel		Kokku		Suitöölisel		Aasta-töölisel		Kokku	
	M.	N.	M.	N.	M.	N.	M.	N.	M.	N.	M.	N.
15—17 a. v.	33	51	30	17	63	68	9	4	22	9	31	18
18—24 a. v.	140	156	124	121	264	277	100	99	92	62	192	161
25—50 a. v.	149	142	172	117	321	259	94	73	110	53	204	126
Üle 50 a. v.	24	7	5	1	29	8	10	1	4	—	14	1
Kokku:	346	356	331	256	677	612	213	177	228	124	441	301

Keskliste palgamäärade väljaarvamisel maakondade kohta võeti arvesse ainult kaks keskmist vanusrühma (18—50 a. v.) kui täisealised; need vanusrühmad on kõige täielikumalt ning maakondade järele ka ühtlasemalt esitatud. Palganorme vaatleme iga põllutööliliste liigi kohta eraldi.

Missuguses vahekorras meil sui- ning aastatöölisi tarvitatakse, selle kohta annab umbkaudse ülevaate korrespondentide poolt antud teadete arv. Korrespondentidel oli võimalus teateid anda suuliste, kui ka aastatööliliste kohta ühtlasel tingimustel, nii et andmete arvus peaks peegelduma ühe ehk teise, töölisi liigi ettetulemise sagedus.

	Absoluutarv				‰‰			
	Mehed		Naised		Mehed		Naised	
	Suit.	Aastat.	Suit.	Aastat.	Suit.	Aastat.	Suit.	Aastat.
1922	171	186	181	209	47,9	52,1	46,4	53,6
1923	347	381	361	259	51,2	48,8	53,4	41,6
1924	215	226	178	126	48,6	51,4	58,6	41,4

Kuigi andmete kogumisel pole proportsionaalsuse nõudeid üles seatud, näivad kolme aasta vahekorrad mitte juhuslikkudena, vaid kaunis püsivatena.

Palga vaatlemisel tuleb eritada põllutöölisi veel selle järele, kas nad peremehe või omal söögil olid. Tegelikult on väga vähe juhtumisi, kus põllutöölised taludes omal söögil on. Rohkem tuli seda ette mõisates. Kõigis korrespondentide teadetes leidub omal söögil aasta-teenijaid ainult 72 juhtumist; suitööliliste kohta olid mõned üksikud teated, nii et omal söögil suitööliliste palganormide kohta ülevaadetki pole võimalik anda.

Palgavorme on meil tarvitusel kaks: 1) rahapalk ning 2) sega- ehk varustuspalk. Saadud andmete järele otsustades tarvitatakse neis maakondades, kus põllumajandus rohkem on arenenud, rohkem rahapalka puhasrahapalgana, ehk segapalga suurema osana, kuna vähem arenenud nurkades isegi juhtumisi on, kus varustuspalgas raha üldse ei esine (Saaremaal).

Varustuspalgana esinevad peajasjalikult neil tähtsamat rühma aineid: 1) raha, 2) villi 3) riided 4) ja muu varustus; muus varustuses on perekondliselt üksikute peajasjalikult karjasaadused, perekondlistel peale selle veel loomatoit ja varustus võetud.

Käesolevas kirjutuses toodud palgamäärades on palgana antav varustus raha peale ümber arvatud, kusjuures hindamine on andmete kohapealsete andjate poolt tehtud rahuldava täpsusega.

Kahe aasta võrdlus näitab, et ainete hindades on olnud suuremad muutused. Hindamine mõlemil aastail on suuremalt osalt ühede ja samade isikute poolt tehtud, mis lubab loota, et ained on ühtlaselt hinnatud. Kallinenud on kahe—1923 ja 1924 aasta jooksul villi ja meeste jalanõud, odavamaks muutunud nii mees- kui ka naisülikonna villane riie ning villane valmisülikond. Karjasaadustest on või ja sealihä hinnad vähemana näidatud, kuna lambavill 15% võrra kallinenud on.

Missuguses vahekorras palga hindamise aluseks võetud hinnad on tegelikkude turuhindadega, selle kohta suurema osa ainete kohta puuduvad võrdluseks võimalused. Mõned ained üldse ei esine turul, kuna teiste kohta teated hindade kohta puuduvad. Siin võime anda võrdluse ainult nelja aine—rukki, odra, kartuli ja või kohta. Turuhindadest on võrdluseks võetud kahe keskmise veerandaasta—aprillist kuni septembrini—keskmised hinnad umbes 20 alevi turul.

	1923 a.				1924 a.			
	Rukis	Oder	Kartul	Või (köögi-või)	Rukis	Oder	Kartul	Või (köögi-või)
Keskm. hinnad al. turg. Korresp. poolt võetud hinnad	268	219	66	63	301	295	96	74
Korresp. ant. hinnad ^{‰‰} alev. hindadest	254	218	65	83	286	258	76	85
	94,8	99,5	98,5	139,7	95,0	87,5	79,2	114,9

Rukki, odra ja kartuli hinnad on mõlemil aastail korrespondentidel turuhindadest madalamad võetud, kuna või, põllutööliste naturaalpalgas võrdlemisi vähe ettetulev aine, on maksimaalse hinnaga võetud.

Peale oisekohese tarviduse varustuspalga suurst kindlaks määrata, peegelduvad hiina kohta käivates andmetes ka nende ainete ja asjade hinnad, mille kohta muudes allikates teated puuduvad, sellepärast pole ülearune, kui meile siin lüheda võrdluse toome kahe aasta btudade vahel ning mõne aine kohta ka teisel teel kogutud andmete järele neid hindu võrdleme.

Tähtsamate ainete hinnad, mis põllutööliste varustuspalga raha peale ümberarvamisel aluseks võetud.

(Teadeteandjate andmete järele)

Rakis pd.	Vili				Riie ja jalanaõud										Karjasaadused			
	Oder pd.	Linaaknd pd.	Kartul pd.	Kartul pd.	meestele					naistele					Või	Sealaha	Vill	
					villane riie küt- aar	villane riie küt- aar	snappad	psaltad	villane riie küt- aar	linna riie küt- aar	villane riie küt- aar	poosaa- pad	kingad	psaltad				
1923 a.																		
Viru	257	217	1 325	61	200	3 632	1 492	191	180	44	—	1 208	—	—	—	89	38	112
Järva	242	213	1 333	52	150	3 621	1 800	185	159	48	—	1 120	—	143	75	41	132	
Harju	239	225	1 300	82	—	4 870	1 550	121	168	43	3 150	1 275	—	114	80	33	138	
Lääne	260	212	1 580	62	—	4 000	—	122	203	50	2 467	1 138	1 000	115	72	35	118	
Saare	213	199	1 218	61	—	3 000	1 222	138	—	38	2 393	1 143	857	—	—	37	103	
Pärnu	245	241	1 467	76	251	4 041	1 700	168	208	42	3 009	1 240	1 075	136	86	38	131	
Viljandi	262	220	1 700	71	201	4 166	1 340	163	191	49	2 675	1 214	—	159	90	38	133	
Tartu	251	223	1 526	68	181	4 428	2 100	200	168	—	2 214	1 326	1 025	177	94	39	124	
Valga	275	224	1 689	66	190	4 300	—	205	181	—	—	1 286	—	135	87	41	120	
Võru	269	211	1 877	59	176	3 012	1 667	159	178	—	2 240	1 200	—	155	80	38	124	
Petseri	288	250	1 867	60	—	4 250	—	—	195	—	—	1 350	—	—	—	—	124	
Keskmiselt	254	216	1 645	65	192	4 023	1 530	157	178	46	2 530	1 209	915	145	88	39	120	
1924 a.																		
Viru	297	272	1 457	74	223	4 167	1 766	—	154	—	2 250	—	—	—	87	39	125	
Järva	291	263	1 421	52	—	2 950	2 133	207	177	48	2 400	1 150	—	167	—	32	116	
Harju	301	284	1 500	64	—	4 969	1 750	177	174	—	—	1 200	—	128	88	33	142	
Lääne	293	287	1 600	79	—	4 804	—	138	222	47	2 500	1 660	—	95	57	40	128	
Saare	231	222	1 784	71	—	3 200	1 366	—	220	35	1 971	1 036	820	116	66	30	111	
Pärnu	302	270	2 364	72	200	4 014	1 400	170	242	40	—	1 133	—	144	78	37	126	
Viljandi	308	272	2 341	80	208	4 181	2 067	262	182	55	—	1 220	—	169	89	30	133	
Tartu	292	254	2 087	82	172	4 180	2 047	223	171	63	2 250	1 284	—	191	91	41	174	
Valga	293	257	2 427	82	200	3 625	—	200	170	—	2 000	1 400	1 000	191	87	39	125	
Võru	291	269	2 441	72	170	2 935	1 912	189	137	—	1 860	1 220	900	129	79	38	150	
Petseri	305	285	2 732	100	—	3 250	—	—	—	—	—	—	1 000	—	—	—	167	
Keskmiselt	286	258	2 256	76	187	3 970	1 705	188	176	51	2 132	1 144	895	153	85	36	138	
1923 a. = 100,0%	112,6	118,3	137,1	116,9	97,4	92,9	107,9	119,7	98,9	110,9	84,3	94,6	97,8	105,5	96,6	92,3	115,0	

2. Rastatööliste palgad.

Peremehe toidul olevate aastatööliste palgamäärad. Peremehe toidul aastatööliste palgamäärade kohta saadi teateid mõlemal aastal, kuna omal söögil teenivate aastatööliste kohta ainult 1923 a. kohta võimalik on ülevaadet anda. Vaatluse alla võtame esmalt peremehe söögil aastatööliste palgamäärad (v. järgm. lhk.).

Võttes võrdlejaks 25—50 a. vanuste aastatööliste keskmised palgamäärad, saame järgmised vahekorrad vanusrühmade järele.

Rastatööliste palgamäärad vanusrühmade järele.

	Me h e d								N a i s e d							
	15—17	18—24	25—50	Üle 50	%		%	%	15—17	18—24	25—50	Üle 50	%		%	%
					15—17	18—24							15—17	18—24		
1923 a.	1 873	1 993	2 194	1 958	62,6	90,8	100	89,2	1 121	1 309	1 212	—	92,5	108,0	100	—
1924 a.	1 691	2 019	2 329	2 042	72,8	86,8	100	87,7	1 307	1 443	1 508	—	86,8	96,0	100	—

Meeste juures on vanusrühmade palgamäärad palju erinevamad, kui naistel; meestel on alaealiste—15—17 a. vanuste palgamäär täisajalise töömehe palgamäärast vähem 1923 a.—37,4%, 1924 a.—27,4%, naistel 1923 a.—7,5%, 1924 a.—13,1%. Pole huvita tähele panna siin ka meeste ning naiste palgamäärade vahekordi vanusrühmade viisi. Naiste palk on meeste vastava vanusrühma palgast %:

	15—17	18—24	25—50	üle 50
1923 a.	81,6	65,7	55,2	—
1924 a.	77,8	71,5	64,5	—

Need vahekorrad näitavad, et naistööliliste tööjõu väärtus ei kasva ühes tööea tõusuga mitte nii suurelt, kui meestööliste.

Aastatööliliste — segapalgaliste keskmine kuupalk 1923 ja 1924 a. (peremehe toidul).

	15—17		18—24		25—50		Üle 50		18—50	
	M.	N.	M.	N.	M.	N.	M.	N.	M.	N.
1923 a.										
Viru	1643	—	1798	1035	2035	1069	1633	—	1921	1056
Järva	1044	—	2093	1373	2185	1564	—	—	2130	1440
Harju	1257	1025	2169	1448	2237	1260	—	—	2190	1397
Lääne	1101	961	2043	1183	2419	854	—	—	2168	951
Saare	—	733	—	919	—	994	—	—	1394	1014
Pärnu	1750	1442	2285	1136	1787	1469	—	—	2198	1246
Viljandi	1877	—	2189	2193	2585	1617	2107	—	2416	1799
Tartu	1138	1087	2262	1460	2447	1461	—	—	2366	1460
Valga	1242	—	—	1598	2575	1391	—	—	2575	1532
Võru	1203	933	1742	1168	1705	1037	—	—	1725	1109
Petseri	—	1001	1468	1128	—	958	—	—	1468	998
Keskmiselt	1373	1121	1993	1309	2194	1212	1958	—	2083	1261
1924 a.										
Viru	1771	—	1839	1558	1792	1321	—	—	1822	1424
Järva	1554	875	2148	1519	2207	1301	1667	—	2089	1423
Harju	1966	—	2018	1508	2819	—	2400	—	2511	1508
Lääne	—	—	1572	1578	3100	1652	—	—	2081	1595
Saare	1254	—	900	930	1702	1506	—	—	1221	1133
Pärnu	1833	1727	2653	1546	2787	1504	1767	—	2702	1525
Viljandi	2290	1326	3293	1759	2634	1801	2333	—	2519	1734
Tartu	1533	1302	2521	1567	2743	1529	—	—	2663	1540
Valga	—	—	2654	1414	2314	1942	—	—	2428	1693
Võru	1300	—	1812	1593	1845	1284	—	—	1831	1447
Petseri	—	—	1833	1329	1500	—	—	—	1667	1329
Keskmiselt	1691	1307	2019	1443	2329	1503	2042	—	2188	1470

Aastatööliliste palgad 1922 aastast on tõusnud järgmises vahekorras:

	Mehed	Naised
1922 a.	100,0	100,0
1923 a.	114,1	106,1
1924 a.	119,8	123,6

Palkade tõus ei avaldu mitte ainult segapalgaliste juures, kus vast otsekohene ainet hinnatõus mõjub, vaid umbes samas ulatuses on tõusnud ka puht-rahapalgaliste palgamäärad.

Aastatööliliste segapalgaliste (18—50 a. v.) keskmine kuupalk 1922—1924 a.

	M e h e d					N a i s e d				
	Markades			%o, 1922=100 %o		Markades			%o, 1922=100 %o	
	1922	1923	1924	1923	1924	1922	1923	1924	1923	1924
Viru	1 699	1 921	1 822	113,1	107,2	901	1 056	1 424	117,2	158,0
Järva	1 793	2 130	2 089	118,8	116,5	1 060	1 440	1 423	135,3	134,2
Harju	1 813	2 190	2 511	120,8	138,5	1 068	1 397	1 508	130,3	141,2
Lääne	1 386	2 168	2 081	156,4	150,1	942	951	1 595	101,0	169,3
Saare	—	1 139	1 221	—	—	792	776	1 133	93,0	143,1
Pärnu	2 001	2 198	2 702	109,8	135,0	1 252	1 246	1 525	93,5	121,3
Viljandi	2 289	2 416	2 549	105,5	111,4	1 205	1 799	1 784	149,3	148,0
Tartu	1 905	2 366	2 663	124,2	139,3	1 210	1 460	1 540	120,7	127,3
Valga	2 164	2 575	2 428	119,0	112,2	1 355	1 592	1 693	118,1	124,0
Võru	1 533	1 725	1 831	112,5	119,4	1 078	1 109	1 447	102,9	134,2
Petseri	—	1 468	1 667	—	—	—	998	1 829	—	—
Keskmiselt	1 826	2 033	2 183	114,1	119,3	1 189	1 261	1 470	106,1	123,3

Rahapalgalisi aastateenijaid on võrdlemisi vähe, mispärast nende kohta raske on teatõid saada.

Järgnevates aastatöölaliste-rahapalgaliste palgamäärade juures on arvestatud:

	mehi	naisi
1922 a.	30	29
1923 „	34	22
1924 „	52	11

Aastatöölaliste-rahapalgaliste (18—50 a. v.) keskmine kuupalk 1923—1924 a.

	M e h e d			N a i s e d		
	1922	1923	1924	1922	1923	1924
Viru	1 795	2 070	2 042	1 094	1 022	1 139
Järva	1 986	1 875	2 717	1 361	1 200	1 667
Harju	2 218	2 333	2 583	958	1 500	—
Lääne	—	—	2 792	—	1 125	—
Saare	—	1 500	—	—	1 000	—
Pärnu	—	3 333	2 467	—	1 717	1 667
Viljandi	2 354	3 083	2 611	1 333	1 355	1 500
Tartu	1 854	2 167	2 333	1 233	1 524	—
Valga	—	2 500	2 292	—	—	—
Võru	1 650	1 283	1 986	969	1 250	1 375
Keskmiselt	1 992	2 289	2 407	1 122	1 122	1 470

Võttes 1922 a. keskm. 100—on palkade tõus rahapalgaliste juures %/o:

	Mehed	Naised
1922 a.	100,0	100,0
1923 „	114,0	100,0
1924 „	120,8	131,0

Nende andmete põhjal võib muidugi ainult üldist tõususuuna märkida, sest vähese vaatluste arvu juures on tõusu suurus iseenesest veel võrdlemisi kõikum.

Rahapalk on kolme aasta kestel meestel üldiselt kõrgem olnud, kui segapalgaliste palga üldsumma, kuna naiste juures mõlemad palgavormid pea tasakaalus näivad olevat. Kuna varustuse hindamine ühtlaselt tehtud, ei või see põhjus erinemiseks mõõduandev olla, vaid see vahekord näib ka sarnasena püsivat.

Aastatöölaliste sega- ja rahapalga vahekorrad.

	Segapalk		Rahapalk		Rahapalga %/o varustus- palgast	
	Mehed	Naised	Mehed	Naised	Mehed	Naised
1922	1 826	1 189	1 992	1 122	109,1	94,4
1923	2 033	1 261	2 289	1 311	109,0	104,0
1924	2 188	1 470	2 407	1 470	110,0	100,0

3. Aastatöölaliste segapalga koosseis:

Aastatöölaliste segapalk koosneb rahast ning varustusest. Varustust võib liigitada nelja tähtsamasse rühma: vill, riided, karjasaadused ja muu varustus.

Rahaline tasu on alaline osa segapalgast, ning praegusel ajal täisealistel ei tule pea kusagil puhast varustuspalka ette; ainult Saaremaal on juhtumisi, kus karjaste palka ainult natuuras makseti.

Viljast nõutakse tasuna peaaesjalikult lina, rukist, otri ja kartulit. Linakasvatamise ringkondades teeb lina tuntava osa segapalgast. Linamaa kuni vakamaa suuruses tuleb ette ainult meeste palgas ka peaaesjalikult ainult linakasvatamise ringkondades — Pärnu, Valga ja Võru maakondades.

Riie esineb meeste palgas peaaesjalikult valmisriidena, kuna naised rohkem teda valmis tegemata—kangas—saavad. Ka jalanõud—pastlad, saapad on segapalgalistel palga osana ette nähtud.

Karjasaadustest esineb sealihha ja või, ning naiste palgas lambavill.

Raha ning varustuse suhetest selgub, et täiejõulisemate keskmistes vanusaastates põllutööliliste — rahas nõuetav segapalga osa suurem on, kui nõrgajõulisematel rühmadel.

Aastatööliliste segapalga ainete vahekorrad vanusrühmade järele %/o.

Vanusrühm	M e h e d				N a i s e d			
	Raha	Vili	Riie	Muu var.	Raha	Vili	Riie	Muu var.
1923 a.								
15—17 a.	44,9	9,4	35,7	10,0	51,0	12,7	24,6	11,1
18—24 a.	63,8	2,9	26,8	6,6	56,9	6,4	22,3	14,4
25—50 a.	68,5	5,8	19,9	5,8	65,5	10,0	13,0	11,5
Üle 50 a.	63,8	2,0	27,0	7,2	44,6	—	40,4	15,0
Keskm. 18—50 a.	66,0	4,2	23,6	6,2	61,0	8,1	17,8	13,1
1924 a.								
15—17 a.	54,5	3,8	40,5	1,2	64,6	14,2	16,8	4,4
18—24 a.	72,2	3,1	24,1	0,6	61,6	8,7	25,5	4,2
25—50 a.	70,1	7,5	20,3	2,1	65,1	11,2	18,7	5,0
Üle 50 a.	53,1	15,3	30,4	1,2	—	—	—	—
Keskm. 18—50 a.	70,9	5,7	21,9	1,5	63,2	9,9	22,4	4,5

Meestöölistel — segapalgalistel on rahas maksetav osa tuntavalt suurem, kui naistel. Siin on arvatavasti teguriks töötoodangu ning tarvitamise vahekorrad, sest et täistööjõulise ning pooltööjõulise töölise tarvidus mõnede asjade juures, nagu riiete, jalanõude jne., enam-vähem võrdne on, kuna sissetulek vastavalt täisjõulise tööjõu ülekaalule suurem on, missugune vahe avaldubki segapalga rahaosa ülekaalus.

Vastavalt segapalga rahas saadava osa vähesusele on vastuokska teised varustusalaad naiste palkades suuremad. — Viljas saadav palgaosa on naistel tuntavalt suurem, kui meestel. Kuid riide suhtes on vahekorrad teistsugused; siin on 1923 a. meeste palgas riide peale tulev osa suurem, kui naiste palgas, kuna 1923 a. nad umbes võrdsed on. Muu varustus—karjasaaduste ja teiste ainete näol saadav osa on naistel umbes kaks korda suurem. Naiste palga muu varustuse osas moodustab tähtsama osa vill, mis meeste palgas täiesti puudub.

Peab tähendama, et segapalga vormides kolme aasta kestel väljendub palga rahaosa suurenemine ning varustuses antava osa vähenemine.

Nii oli vahekord:

	M e e s t e l		N a i s t e l	
	Raha	Varustus	Raha	Varustus
1922 a.	60,8	39,4	55,4	44,6
1923 a.	66,0	34,0	61,0	39,0
1924 a.	70,9	29,1	63,2	36,8

Segapalga rahaosa suurenemine tundub enam-vähem ühtlaselt kõigis maakondades.

Aastatööliliste segapalga vahekorrad %/o.

	Raha		Vili		Riided		Muu varustus	
	M.	N.	M.	N.	M.	N.	M.	N.
1923 a.								
Viru	64,2	71,8	1,6	2,4	26,5	15,0	7,7	10,8
Järva	71,2	82,3	1,0	1,8	21,3	10,8	6,5	5,3
Harju	67,1	74,8	—	0,6	28,2	16,8	4,7	7,8
Lääne	55,7	34,0	—	2,3	35,4	47,2	8,9	16,5
Saare	21,9	33,2	—	7,5	57,5	39,1	20,6	20,2
Pärnu	61,9	46,4	0,5	7,3	31,7	30,7	6,8	15,6
Viljandi	73,1	73,6	0,7	5,0	16,2	12,4	5,0	9,0
Tartu	63,9	60,5	8,9	12,9	21,3	13,7	6,0	12,9
Valga	84,9	62,8	—	15,7	13,6	8,6	1,5	12,9
Võru	66,9	56,8	8,8	12,4	18,3	12,7	5,5	13,1
Petseri	61,0	66,4	12,7	18,7	18,5	—	7,8	14,9
Keskmiselt	66,0	61,0	4,2	8,1	23,6	17,8	6,2	13,1

	Raha		Vili		Riided		Muu	
	M.	N.	M.	N.	M.	N.	M.	N.
1924 a.								
Viru	69,0	84,3	3,1	1,1	27,9	13,7	—	0,9
Järva	89,7	73,2	—	1,3	10,3	24,7	—	0,8
Harju	66,9	72,7	1,5	1,2	31,4	24,8	0,2	1,5
Lääne	56,1	56,3	—	0,8	43,9	39,3	—	3,1
Saare	23,2	42,8	42,5	7,4	30,9	43,4	3,4	6,4
Pärnu	72,3	55,6	3,8	16,1	23,9	20,2	—	3,1
Viljandi	72,7	77,5	3,8	4,5	19,3	15,0	4,2	3,0
Tartu	64,4	60,7	13,3	17,8	18,6	19,3	3,7	1,7
Valga	84,7	67,7	—	14,5	15,3	11,7	—	6,1
Võru	79,3	63,1	5,0	16,1	14,6	10,5	1,1	10,3
Petseri	82,5	62,7	—	16,9	17,5	17,3	—	3,1
Keskmiselt	70,9	63,2	5,7	9,9	21,9	22,4	1,5	4,5

Aastatöölise segapalgas tuleb ette suuremaid maakonnavahelisi lahkuminekuid. Erikojal on siin Saaremaa. Saaremaal on rahas maksetav segapalga osa üsna väike—1923 a. meestel 21,9%, 1924 a. 23,2%, naistel 1923 a.—33,2%, 1924 a. 42,8%. Ka on siin meeste ja naiste segapalga rahas saadava osa suurus vastupidine, kui teistes maakondades—naiste palkades on rahas saadav osa suurem, kui meeste palkades.

Üldse on aga segapalga vahekorra muutused üksikute osade järele kahe aasta jookul ühes ja samas maakonnas üsna väikesed.

4. Omal toidul olevate aastatöölise palgamäärad.

Omaval toidul teenijaid põllutöölisi on vähe, ning suuremalt jaolt on nad mehed. Toome siin võrdluseks omal ning peremehe toidul teenivate palgad 1923 a. kõrvuti maakondade järele:

	Omaval toidul	Peremehe toidul	‰/‰ peremehe toidul 100	Vahe omal ning perem. t. teen. palga vahel	
				Kuu kohta	Päeva kohta
Viru	3 688	1 921	192,0	1 767	59
Järva	4 303	2 130	202,0	2 173	72
Harju	3 738	2 190	170,7	1 548	52
Lääne	3 513	2 168	162,0	1 345	45
Pärnu	4 248	2 198	193,3	2 050	68
Viljandi	4 341	2 416	179,7	1 925	65
Tartu	3 928	2 366	166,0	1 762	59
Valga	4 786	2 575	183,9	2 161	72
Võru	5 460	1 725	200,6	1 735	58
Petseri	3 063	1 468	208,7	1 595	53
Keskmiselt	3 900	2 083	187,2	1 817	61

Üksikute maakondade vahel kõigub peremehe ning omaval toidul teenivate keskmine kuupalga vahe 1345—2173 mrk., ehk suhteliselt keskmisele 62—108%. Päeva kohta teeb see vahe 45—72 margani, keskm. 61 mrk. Seda vahet võib aastatöölise keskmiseks päeva ülespidamise- ehk toidurahaks võtta. See toiduraha on kaunis ligidane päevatöölise omale, mis oli meestel 1923 a. 53 mrk., 1924 a. 57 mrk. Aastatöölisel omaval toidul puudub segapalgas ka riidevarustus. Aastatöölise segapalk esineb järgmistes vahekordades:

Raha	19,7%
Vili	53,4 „
Muu	26,9

100,0

Rahas maksetav osa segapalgast on, võrreldes peremehe söögil aastatöölisega, üsna väike, kuna loomulikult üsna suur on viljas ja muus varustuses saadav osa. Omaval toidul teenivad põllutöölised peaaesjalikult suurmajapidamistes (mõisates), millede likvideerimisega ka omaval toidul aastatöölisi praegu vähe ette tuleb. Omaval toidul aastatöölised on suuremalt jaolt perekonnanimised, mille tõttu suurem osa palka produktidena nõutakse. Peale oma toiduks minevate produktide on palgas ette nähtud ka lehma ning lamba pidamiseks tarvisminev varustus.

5. Suitööliliste palgad.

Peremehe toidul suitööliliste palgamäärad. Suiliste teenistusaeg kestab harilikult 1. maist kuni 1. novembrini—sellega umbes 6 kuud.

Suitööliliste palgamäärade juures vanusrühmade järele on kõikumused vähemad, kui aastatööliliste omades.

	M e h e d								N a i s e d							
	absoluutarv				‰				absoluutarv				‰			
	15—17	18—24	25—50	üle 50	15—17	18—24	25—50	üle 50	15—17	18—24	25—50	üle 50	15—17	18—24	25—50	üle 50
1923 a.	2 267	3 045	3 252	1 819	69,7	93,6	100,0	55,9	1 908	2 118	2 129	1 505	89,6	99,5	100,0	70,7
1924 a.	2 589	2 866	3 491	2 555	74,2	82,1	100,0	73,2	1 291	2 172	2 046	—	63,1	106,2	100,0	—

Kolme aasta jooksul, 1922—1924 a., on suiliste palgad tõusnud, kuid mitte sel määral, nagu see aastatööliliste palkade juures ilmsiks tuli. Hüppena on tõusnud palgad 1923 a. eelmise aastaga võrreldes.

	Mehed	Naised
1922 . . .	100,0	100,0
1923 . . .	116,1	108,7
1924 . . .	116,0	108,4

Kuna meestöölilistel ülima palga saajad on 25—50 a. vanused, on naistööliliste keskel keskmised vanusrühmade palgad 1923 a. tasakaalus ning 1924 a. on 18—25 a. v. palk isegi 6,2% võrra järgmise vanusrühma palgast kõrgem.

Maakondade erinevused on väga mitmekesised. Erikohale asetuvad Lääne ning Võru maakonnad. Neis maakondades on iseäranis suured naissuuliste palkade kõikumised; protsendiliselt võttes näitavad naiste palgad, võrreldes 1922 aastaga, 1923 ja 1924 a. isegi väikest langust.

Suitööliliste—segapalgaliste keskmine kuupalk 1922—1924 a.

	M e h e d					N a i s e d				
	1922	1923	1924	1922=100%		1922	1923	1924	1922=100%	
				1923	1924				1923	1924
Viru	2 685	2 686	2 768	100,0	103,1	1 498	1 497	1 876	99,9	125,2
Järva	1 982	2 851	2 890	143,8	145,8	1 434	1 942	1 643	135,4	114,6
Harju	3 047	3 296	3 363	108,2	126,8	2 008	2 255	2 239	112,6	111,8
Lääne	2 982	3 169	2 829	106,3	94,9	2 307	2 008	2 091	87,0	90,6
Saare	1 854	1 963	2 575	105,9	138,9	1 368	1 791	1 812	130,9	132,5
Pärnu	3 091	3 739	3 688	121,0	119,3	2 048	2 751	2 676	134,3	130,7
Viljandi	2 644	3 722	3 936	140,8	148,9	2 099	2 447	2 773	116,6	132,1
Tartu	2 832	3 126	3 021	110,4	106,7	2 011	2 157	2 185	107,3	108,7
Valga	2 726	3 148	3 416	115,5	125,3	2 104	2 698	2 288	128,2	108,5
Võru	2 567	2 338	2 667	91,1	103,9	2 046	1 671	1 946	81,7	95,1
Petseri	—	2 269	—	—	—	—	1 649	2 500	—	—
Keskmiselt	2 717	3 155	3 153	116,1	116,0	1 955	2 126	2 120	108,7	108,4

Suitööliliste — rahapalgaliste keskmine kuupalk 1922—1924 a.

	M e h e d				N a i s e d			
	vaatl. arv	1922	1923	1924	vaatl. arv	1922	1923	1924
Viru	4	2 233	2 335	3 668	4	1 649	1 655	1 596
Järva	2	2 150	3 213	3 504	3	1 681	1 614	2 063
Harju	10	3 670	3 344	3 383	11	2 460	2 192	2 083
Lääne	2	2 807	2 308	3 222	4	1 768	1 959	2 000
Saare	—	—	2 632	—	—	—	1 667	—
Pärnu	9	2 811	4 083	3 910	9	1 844	2 092	2 631
Viljandi	8	3 137	3 576	3 545	6	2 235	2 259	2 290
Tartu	6	2 952	2 784	3 085	8	2 223	2 167	2 114
Valga	—	—	—	3 277	—	—	1 500	—
Võru	4	2 275	2 729	3 382	6	1 371	1 533	1 533
Petseri	—	—	—	3 000	—	—	—	—
Keskmiselt	45	2 940	3 130	3 394	51	1 957	1 983	1 103

Suittöoliste-rahapalgaliste palgamäärade liikumises kordub sama nähtus, mis raha-palgaliste aastatöoliste juures — meestöoliste palgad on suhteliselt rohkem tõusnud, kui naistööliste omad.

	M e h e d	N a i s e d
1922	100,0	100,0
1923	106,5	101,3
1924	115,4	107,5

Suuliste sega- ning rahapalga vahekorrad on aastate järele lahkuminevad. Kuna 1922 ja 1923 a., puhasrahapalk segapalgast suurem on, nagu see ka aastatöoliste palkade vahekorras oli, on 1923 a. rahapalk meestel ligi 1%⁰, naistel ligi 7%⁰ segapalgast vähem. Üldiselt on sega- ja rahapalga vahe naiste palkades vähem, kui meestel.

Suuliste varustus- ja rahapalga võrdlus.

	Varustuspalk		Rahapalk		Rahapalga % varustuspalgast	
	M.	N.	M.	N.	M.	N.
1922	2717	1955	2940	1957	108,2	100,1
1923	3155	2126	3130	1983	99,2	93,3
1924	3153	2120	3394	2103	107,6	99,2

Aasta- ja suittöoliste palkade võrdlus. Suittöoliste tasu keskmiselt kuu kohta oli 30—40%⁰ aastatöoliste palgast kõrgem.

Toome siin keskmise vanusrühma 18—50 a. v. Aastatöoliste palkade vahekorrad, võrreldes suittöoliste palkadega maakondades.

18—50 a. v. aastatöolise palk suittöolise palgast %⁰/₀.

	1923 a.		1924 a.	
	M.	N.	M.	N.
Viru	71,5	70,5	65,8	75,9
Järva	74,7	74,2	72,3	86,6
Harju	66,4	62,0	65,0	67,4
Lääne	66,4	47,4	73,0	76,5
Saare	71,0	56,6	47,4	62,5
Pärnu	58,8	45,3	73,3	57,0
Viljandi	64,9	73,5	64,8	64,3
Tartu	75,7	67,7	88,1	70,5
Valga	81,8	56,8	71,1	74,2
Võru	73,8	66,4	68,6	74,4
Petseri	64,7	60,5	—	53,2
Kokku	65,5	59,3	69,4	69,3

Maakondade vahelises võrdluses eriti paistavad silma oma suurte aasta- ja suittöoliste palgavahede poolest Saare ja Pärnu maakonnad. Keskmiselt kahe aasta kohta aastatöolised on saanud suittöolistest—vähem kuus palka (18—50 a. v.).

mehed—32,5%⁰
naised—35,7%⁰

Need suuliste ning aastatöoliste palkade vahed on teataval määral tingitud töötodangu ning ülevõlpidamise- ja vahekorradest. On arusaadav, et suvisel intensiivsel põllutööajal tööliste ülevõlpidamise-, peaaesjalikult toidukulud protsendiliselt tema toodangule vähemad on, kui aastatöölisel. Peale selle kuuluvad suuliste teenistuse perioodi kõik välised põllutööd — alates külviga ning lõpetades viljapeksuga ning selles perioodis on ka tööpäev keskmiselt pikem, kui keskmiselt terve aasta kohta. Muidugi esinevad siin ka veel muud mõjud, nagu töö intensiivsus, tööliste nõudmise suurenemine j. m.

6. Suittöoliste segapalga koosseis. Suuliste segapalkades on rahaosa tuntavalt vähem, kui aastatöoliste segapalkades.

Suittöoliste segapalga ainete vahekorrad %⁰/₀.

	Raha		Vili		Riided		Muu var.	
	M.	N.	M.	N.	M.	N.	M.	N.
1923 a.								
15—17 a.	39,8	31,0	26,4	33,8	18,5	12,7	15,3	22,5
18—24 a.	64,7	52,6	17,0	24,8	11,4	7,8	6,9	14,8
25—50 a.	54,4	47,1	24,3	30,6	8,3	6,1	13,0	16,2
Üle 50 a.	41,6	35,0	36,6	34,9	8,5	13,9	13,3	16,2
Keskm. 18—50a.	59,1	50,0	21,0	27,5	9,7	7,0	10,2	15,5

	Raha		Vili		Riided		Muu	
	M.	N.	M.	N.	M.	N.	M.	N.
1924 a.								
15—17 a.	50,8	40,1	20,6	28,7	26,3	15,2	2,3	16,0
18—24 a.	69,0	49,3	14,5	28,4	14,1	15,0	2,4	7,3
25 50 a.	59,1	45,0	22,6	38,9	8,8	6,2	9,5	9,9
Üle 50 a.	58,4	—	31,5	—	7,1	—	3,0	—
Keskm.18—50a.	64,0	47,6	18,6	32,5	11,1	11,6	6,0	8,3

Suuremad lahkuminekid, võrreldes aastatöölilistega on suitööliliste segapalga teiste ainete rühmades. Iseäranis suur on suitööliliste segapalga viljas saadav osa. Toome siin segapalga liikide võrdluse sui- ning aastatööliliste kohta.

	M e h e d				N a i s e d			
	Raha	Vili	Riie	Muu var.	Raha	Vili	Riie	Muu var.
1923 a								
aastatöölilistel	66,0	4,2	23,6	6,2	61,0	8,1	17,8	13,1
suilistel	59,1	21,0	9,7	10,2	50,0	27,5	7,0	15,5
1924 a.								
aastatöölilistel	70,9	5,7	21,9	1,5	63,2	9,9	22,4	4,5
suilistel	64,0	18,6	11,4	6,0	47,6	32,5	11,6	8,3

Aastatöölilistel esineb riie peale segapalga rahalise osa suurema rühmana suilistel on aga vilja rühm suurem. Ka „muus varustuses“ saadav osa on suilistel suurem. Kuna aastatöölilistel muus osas ülekaalus on loomavarustus, esineb suilisel varustusena peaaesjalikult liha, või ja naiste palkades lambavill.

Suiliste segapalga üksikute ainete võrdlus %/0.

	Raha		Vili		Riie		Muu var.	
	M.	N.	M.	N.	M.	N.	M.	N.
1923 a.								
Viru	80,9	65,7	1,2	6,7	12,9	18,4	5,0	14,2
Järva	77,3	85,1	15,0	0,5	5,8	8,5	1,9	5,9
Harju	82,4	87,8	4,1	1,7	10,5	5,6	3,0	4,9
Lääne	61,5	78,5	25,8	12,2	4,1	5,1	8,9	9,2
Saare	1,0	4,9	74,8	70,2	5,5	3,5	18,7	21,4
Pärnu	62,4	58,2	18,4	23,0	6,4	5,0	12,8	18,2
Viljandi	61,8	69,6	16,9	13,7	8,7	4,6	12,6	12,1
Tartu	51,9	49,7	25,7	26,2	12,4	9,9	10,0	14,2
Valga	56,5	38,0	21,5	28,4	9,4	7,2	12,6	26,4
Võru	60,4	54,6	19,9	21,8	11,6	8,4	8,1	15,3
Petseri	84,8	64,5	—	11,6	15,2	10,3	—	18,6
Keskmiselt	59,1	50,0	21,0	27,5	9,7	7,1	10,2	15,4
1924 a.								
Viru	84,0	75,9	—	4,8	10,2	12,6	5,3	6,7
Järva	86,9	71,7	4,1	4,3	8,3	18,3	0,7	5,7
Harju	74,0	88,6	—	6,0	22,7	5,4	3,8	—
Lääne	63,9	59,3	20,2	13,0	14,3	27,2	1,6	—
Saare	4,7	10,7	80,0	66,2	14,1	13,0	1,2	10,1
Pärnu	61,9	63,5	19,2	16,3	9,5	9,7	9,4	10,5
Viljandi	72,2	68,8	16,6	14,1	5,0	6,4	6,2	10,7
Tartu	59,0	49,4	20,3	31,7	14,3	13,2	6,5	5,7
Valga	63,1	40,3	19,1	33,5	10,9	13,0	6,9	13,2
Võru	55,8	45,9	23,2	33,7	15,0	9,7	6,0	10,7
Petseri	—	66,7	—	13,3	—	20,0	—	—
Keskmiselt	64,0	47,6	18,6	32,5	11,4	11,6	6,0	8,3

Veel rohkem, kui aastatööliste segapalkades, on suiliste segapalga koosseis erinev maakondades. Erikohal seisab ka siin Saaremaa.

Saaremaal on suulistel — meestel kui ka naistel rahas saadav palgaosa üsna väike— 1923 a. meestel 1,0%, naistel 4,9%. Sellevastu on kolm neljandikku (70—80%) palgast viljas maksetud.

Viru, Järva ja Harju maakondadel on meestel kui ka naistel 70 — 85% palgast rahas maksetud; viljas maksetav osa on väike.

Aastatööliste segapalga vahekordades võis alla kriipsutada segapalga rahana maksetava osa tõusu. Seda sama võib tähele panna suiliste—meeste palkades. Suiliste naiste palkade koosseis on kõnesoleva kolme aasta jooksul liikunud vastupidises suunas — segapalga rahas saadav osa vähenes järjekindlalt.

Suiliste segapalga koosseis 1922—1924 a.

	Mehed		Naised	
	Raha	Varustus	Raha	Varustus
1922 . . .	57,6%	42,4	51,6	48,4
1923 . . .	59,1	40,9	50,0	50,0
1924 . . .	64,0	36,0	47,8	52,4

7. Päevatööliste palgad. Päevatööliste palkade kohta saadi andmeid põllutöö sesoonide järele—kevadisel külviajal, sõnnikuveoajal, heinategemiseajal ja lõikuseajal. Kaugelt suurem osa päevatöölisi teenivad peremehe toidul, sellepärast suuremas osas võrdlustes kasutame andmeid ainult peremehe toidul olevate kohta. Päevatööliste palkade kõikumist sesoonide järele näeme võrdluseks toodud kolme aasta andmetest. Need käivad peremehe söögil teenivate täisealiste päevatööliste kohta.

Päevatööliste keskmised päevapalgad 1922—1924 a.
(Aluseks teated umbes 600 korrespondendilt igal hooajal).

	Kevadisel külviajal		Sõnnikuveoajal		Heinategemiseajal		Lõikuseajal	
	M.	N.	M.	N.	M.	N.	M.	N.
1922 a. abs. a.	154	109	—	—	185	189	161	126
1923 " "	170	115	186	132	197	146	178	133
1924 " "	181	128	198	145	207	158	188	142
1922 a. %/o%	83,2	78,4	—	—	100,0	100,0	87,0	90,6
1923 " "	86,8	78,8	94,4	90,4	100,0	100,0	90,4	91,1
1924 " "	87,4	81,1	95,7	91,8	100,0	100,0	90,8	89,8

Sesoonide vaheline päevatööliste palgamäärade kõikumine on enam-vähem ühtlane nell kolmel aastal; kõige kallimad on palgad heinaajal, millal päevatöölisi nõudmine kõige suurem. Andmed tööpäeva pikkuse kohta lubavad oletada, et päevatööliste hooegade palgamäärade kõikumused mitte ainult tööpäeva pikkusest ei olene, vaid et siin peaasjalikult tarviduse suurenemine ehk vähenemine ning hooaja töö iseloom mõõduandev on. Keskmise tööpäeva pikkus oli teadete järele:

	Külviajal.	Sõnnikuveoajal.	Heinategemiseajal.	Lõikuseajal.
1923 a.	—	11,1 tundi	11,2 tundi	10,3 tundi
1924 a.	11,1 tundi	11,5 " "	11,4 " "	10,3 " "

Nagu neist andmetest näha, on maist septembrini päevatööliste tegeliku päevatöö (söögi- ja puhkeajata) kõikumus üsna väike.

Et paremini päevatööliste palkade liikumist 1922 kuni 1924 aastani jälgida, võtame võrdluseks kõikide sesoonide keskmised päevapalgad.

Päevatööliste keskmised palgad maist—oktoobrini 1922—1924 a.

	Hobusemehele		Jalamehele		Naisele		Alaealisele	
	Perem. toidul	Omal toidul	Perem. toidul	Omal toidul	Perem. toidul	Omal toidul	Perem. toidul	Omal toidul
1922 a. abs.	322	419	162	214	124	167	92	128
1923 " "	358	455	183	236	132	179	96	135
1924 " "	374	478	194	250	143	190	106	146
1922 a. %/o%	100,0	100,0	100,0	100,0	100,0	100,0	100,0	100,0
1923 " "	111,2	108,6	113,0	110,3	106,5	107,2	104,3	105,5
1924 " "	116,2	114,1	120,0	116,8	115,3	113,8	115,2	114,1

Kõige rohkem on tõusnud peremehe toidul jalamehe päevapalk; üldiselt on päevapalga tõus naistel madalam, kui meestel.

Omalt ning peremehe toidul töötavate päevatööliliste palga vahe näitab kaudselt tööliste toidunormi hinda. Et näha, kui võrd toidunormi hinnad aastate jooksul on muutunud ning mis-sugused on toidunormi vahed üksikutel hooaegadel, toome siin võrdluse:

	Mehed	Külviajal		Sõnnikuveo- ajal			Heinate- gemise ajal			Lõikuse- ajal			Keskm.		
		Nai- sed	Ala- eal.	M.	N.	Al.	M.	N.	Al.	M.	N.	Al.	M.	N.	Al.
1923 a. . .	56	51	37	57	47	44	50	45	37	50	45	39	53	47	39
1924 a. . .	54	46	37	58	50	42	56	48	42	56	44	39	57	47	40

Keskmiselt on toidunormi hinnad 1924 a. eelmise aastaga võrreldes, tõusnud: meeste toidunorm 7,5%, alaealistel 2,5%. Meeste, naiste ning alaealiste toidunormide hinna suhteline vahetõus on kaunis püsiv.

Võttes meeste keskmise toidunormi hinna 100, on:

	M.	N.	Al.
1922 . . .	100,0	81,1	67,9
1923 . . .	100,0	88,7	78,6
1924 . . .	100,0	82,5	70,2

Päevatööliliste meeste, naiste ning alaealiste palgade suhted on kolmel aastal vähe muutunud. Võrdluseks võtame hooaegade keskmised päevapalgad.

	Abs. arv			% %		
	M.	N.	Ala- eal.	M.	N.	Ala- eal.
1922 a. . .	162	124	92	100,0	76,5	56,8
1923 a. . .	183	132	96	100,0	72,1	52,5
1924 a. . .	193	143	106	100,0	74,1	54,9

Nende vahetõusude järele otsustades väärivad kahe mehe tööjõud kolme naise ehk nelja alaealise tööjõu.

8. Karjaste palgad. Karjastena teenivad enamasti kooliealised lapsed—11 kuni 15 a. vanused. Karjased, kelle palga kohta teated siin ära on kasutatud, annavad oma vanustise koosseisu poolest järgmise pildi:

	9 a.	10 a.	11 a.	12 a.	13 a.	14 a.	15 a.	16 a.	17 a.	Kokku	Neist	
											M.	N.
1923 abs arv.	2	8	23	47	70	99	69	33	17	368	191	177
1924 " "	4	8	18	47	66	85	81	66	16	389	196	191
1923 % %	0,5	2,2	6,3	12,8	19,0	26,9	18,7	9,0	4,6	100,0	51,6	48,4
1924 " "	1,0	2,0	4,6	12,1	16,9	21,7	20,7	16,9	4,1	100,0	50,7	49,3

Maksimumina esineb 14 a. vanuste rühm, ning sealt algab jälle vähenemine, sest alates 15 a. lähevad paljud juba raskemale põllutööle. Karjasteks on ka vanemaid inimesi, kes vanaduse tõttu ehk muudel põhjustel nõrgad põllutöök, kuid neid on võrdlemise vähe ning üksikud, kelle kohta teated olid, tuli kokkuvõttest välja jätta.

Karjaste palk on harilikult segapalk. Rahapalgalisi karjaseid on mõned üksikud, ning nende palgamäärade kohta pole võimalik ülevaadet anda.

Karjaste palgad 1922—1924 a.
(kuu keskmised).

	1922	1923	1924
Viru	1184	1442	1501
Järva	—	1859	1777
Harju	1615	1567	2214
Lääne	1789	1128	1271
Saare	641	971	1122
Pärnu	1783	2087	2255
Viljandi	1772	2452	2223
Tartu	1943	1943	2027
Valga	1871	2618	2510
Võru	1644	1846	2120
Petseri	—	1083	1562
Keskmiselt	1728	1891	1972

1922 a.	1728 marka	100,0
1923 a.	1891 „	109,4
1924 a.	1972 „	114,1

Karjaste palgad on 1922—1924 a. tõusnud umbes sama võrra, nagu suliste palgad. Oma koosseisu poolest eraldub karjaste segapalk teiste täisealiste segapalga koosseisust. Toome siin karjaste segapalga koosseisu maakondade järele.

Karjaste segapalga koosseis 1923—1924 a. %/0.

	1923 a.				1924 a.			
	Raha	Vili	Riie	Muu var.	Raha	Vill	Riie	Muu var.
Viru . . .	17,7	41,5	26,7	14,1	19,5	42,9	22,3	15,3
Järva . . .	5,8	36,9	39,1	18,2	8,2	48,9	30,3	12,6
Harju . . .	35,1	20,0	30,0	14,9	16,3	32,4	29,9	20,9
Lääne . . .	6,4	17,5	50,5	25,5	23,3	33,2	30,0	13,0
Saare . . .	1,1	37,2	35,0	26,7	3,2	59,6	21,7	15,5
Pärnu . . .	18,9	31,0	21,4	28,7	34,7	26,6	18,1	20,3
Viljandi . . .	26,0	29,7	20,3	23,5	35,2	28,2	15,3	20,3
Tartu . . .	15,0	48,0	15,9	21,1	22,5	51,9	16,2	9,4
Valga . . .	21,6	33,3	11,3	33,3	37,0	37,0	9,2	29,0
Võru . . .	19,5	44,3	8,9	26,3	27,5	33,0	16,3	18,2
Petseri . . .	64,3	23,1	4,2	8,4	81,0	7,1	6,3	5,1
Keskmiselt	19,7	33,6	18,5	23,2	26,3	39,4	17,5	16,3

Karjaste segapalgas on üksikute ainete vahekorrad juba ligidased tegeliku tarviduse vahekordadele. Esimesel kohal on toit—viljas ja muudes toiduainetes, peaaesjalikult võis, ning sea- ja lambalihas. Teisel kohal on raha, mis üldse 1923 a. ühe viiendiku, 1924 a. veerandi kogu palgast teeb.

On veel väike liik karjaseid, kelle tasu väga raske on rahas näidata. Need on karjased, kes oma suvise karjaskäimise eest saavad talvel kooliskäimiseks täielise ülespidamise.

9. Põllutööliste palgade üldkõrgus maakondade järele. Neis maakondades, kus suuremad põllumajapidamised, ning kus palgalise tööjõu tarvidus suurem, seal on ka põllutööliste palgad kõrgemad. Kolme aasta andmetel on võimalus maakondadevahelist võrdlust tuua. Et palgade maakondadevaheline seis enam-vähem ühtlane on kõigi tööliikide juures, siis toome need võrdlused koos. Võttes aluseks üleriiksed keskmised palgamäärad, näeme, kui suured on kõikumused üksikutes maakondades.

Põllutööliste palgamäärade suhted maakondades (üleriikline keskmine=100%).

	A a s t a t ö ö l i s e d						S u i t ö ö l i s e d					
	Mehed			Naised			Mehed			Naised		
	1922 a.	1923 a.	1924 a.	1922 a.	1923 a.	1924 a.	1922 a.	1923 a.	1924 a.	1922 a.	1923 a.	1924 a.
Viru . . .	91,4	92,2	83,3	75,3	83,7	96,9	98,9	85,1	67,9	76,2	70,4	88,5
Järva . . .	98,2	102,3	95,5	89,2	114,2	96,3	72,9	90,4	91,7	73,4	91,3	77,5
Harju . . .	99,3	105,1	114,3	89,3	110,3	102,6	112,1	104,5	122,5	102,5	106,0	105,6
Lääne . . .	75,9	104,1	95,1	79,2	75,4	103,5	109,3	100,4	89,7	118,0	94,4	98,6
Saare . . .	84,7	66,9	55,3	66,6	80,4	77,1	68,2	62,2	81,7	70,0	84,2	85,5
Pärnu . . .	109,6	105,5	123,5	105,3	98,3	103,7	113,3	118,5	117,0	104,3	129,4	126,2
Viljandi . . .	125,4	116,0	116,5	101,3	142,7	121,4	107,3	118,0	124,3	107,4	115,1	130,3
Tartu . . .	104,3	113,6	121,7	101,3	115,3	104,3	104,2	99,1	95,3	102,9	101,5	103,1
Valga . . .	118,5	123,6	111,0	113,9	121,5	115,2	100,3	99,3	108,3	107,6	126,9	107,7
Võru . . .	88,9	82,3	83,7	90,7	87,9	93,4	94,5	74,1	84,6	104,7	73,6	91,3
Petseri . . .	—	70,3	76,3	—	79,1	90,4	—	71,9	—	—	77,6	117,3

Võrdlustabelist on näha, et aasta-aastalt maakonnad palgade kõrguse järele mitte kindlas järjekorras ei püsi. Kolme aasta võrdlusest võib palgade kõrguse poolest kolm rühma maakondi leida; esimene, kus palgad on üleriiklisest keskmisest kõrgemad, teine, kus palgad on ligidased keskmisele ning kolmas, kus nad on keskmisest tunduvalt madalamad,

Kui võtta kolme aasta keskmine % iga maakonna kohta, siis annab see järgmise järjekorra töölisliikide palga kõrguse järele:

	Aastatöölised		Suittöölised		Päevatöölised	
	M.	N.	M.	N.	M.	N.
Viljandi	119,2	121,8	116,7	117,8	112,0	115,0
Pärnu	112,9	102,6	116,4	120,1	109,5	102,8
Valga	117,7	116,9	102,8	114,1	102,0	108,8
Harju	106,4	101,1	113,0	104,7	105,8	104,0
Tartu	113,2	107,5	100,0	102,5	102,8	102,3
Järva	98,7	100,1	85,0	80,7	106,8	102,7
Lääne	91,7	87,7	100,0	103,7	103,2	104,5
Viru	89,0	85,5	84,0	78,4	100,5	100,0
Võru	83,4	92,3	84,4	91,7	91,1	92,2
Petseri	73,4	84,8	—	—	75,7	71,1
Saare	69,1	74,7	07,7	79,9	79,4	86,8

Põllutööliliste palkade kõrguse poolest on eesotsas Viljandi maakond, temale järgnevad Pärnu, Valga, Harju ja Tartu maakonnad. Järva ning Lääne maakondades on palgad ligidased üleriiklisele keskmisele, teistes maakondades on palgad sellest madalamad. Kõige odavam on töötajad Saare ja Petseri maakondades. Saare maakonnas on näit. aastatöölise-mehe palk umbes 30% madalam üleriiklisest keskmisest ning 50% madalam, kui kõige kallimas—Viljandi maakonnas. Üldse tuleb tähendada, et suittööliliste ning päevatööliliste palkades maakondade vahelised kõikumised vähemad on, kui aastatöölilistel.

10. Põllutööliliste palgad ja elukallidus. Nagu eelpool selgus on aasta- kui suittööliliste palgad kolme viimase aasta jooksul tõusnud. Palju siin sisuliselt on palga kui töö väärtuse hinna tõusu, ning palju sellest rahaväärtuse langemise ehk elukalliduse tõusu arvele tuleb kanda, selgub osaliselt, kui kõrvutame põllutööliliste palkade ning turuhindade liikumist. Ehk küll meil olev turuhindade indeks peaausjalikult Tallinna turgu iseloomustab, võib teda teatud määral siiski ka ülemaalistes võrdlustes üldise elukalliduse tõusu ehk mõna suuna näitajana kasutada.

Aastatööliliste palkade väljakujunemisel on mõõduandva tähtsusega neli esimest kuud—jaanuar, veebruar, märts ja aprill, millal suurem osa palgalepinguid sõlmitakse, sellel põhjusel võiks võrdluseks võtta nende kuude keskmised turuhindade indeksid. Muidugi ei saa eitada, et maal elukalliduse tõusud ja mõnad mitte nii hüppeliselt ei liigu nagu linna turul ning mõni väiksem tõus maal ei tundugi. Arvame siiski, et nelja kuu keskmised küllalt stabiilsed ning võrdluseks kohased on.

	Turuhinnad		Aastatöölised				Suittöölised				Päevatööl. palkade üldine keskm.	
	4 kuu keskm. indeks.	% 0/0	Segapalk		Rahapalk		Segapalk		Rahapalk		M.	N.
			M.	N.	M.	N.	M.	N.	M.	N.		
1922	71,0	100,0	100,0	100,0	100,0	100,0	100,0	100,0	100,0	100,0	100,0	100,0
1923	83,5	117,6	114,1	106,8	114,9	116,8	116,1	108,7	106,5	101,8	113,0	106,5
1924	97,9	137,9	119,8	123,0	120,8	131,0	116,0	108,4	115,4	107,5	119,1	115,3

Võtame võrdluse aluseks 1922 a. põllutööliliste palgad ning sama aasta esimese nelja kuu turuhindade indeksi keskmise.

Nagu need vahekorrad näitavad, on põllutööliliste palkade tõus elukalliduse tõusu jälgitud. Üldiselt on palkade tõus siiski vähem, kui Tallinna turuhindade indeksi tõus. Kuid peab arvesse võtma, et põllutööliliste palgad reguleeruvad oma maanurga elukalliduse järele, ja maa elukalliduse tõusud ning mõnad on alati aeglasemad, kui linnades. Sellepärast tohiks kaudselt oletada, et põllutööliliste palgad on oma ostuväärtuse poolest kolme aasta jooksul enam-vähem ligidasele tasapinnale jäänud.

II.

1. Põllutöölise tööturu üldine iseloom. 1923 ja 1924 a., peale teadete põllutöölise palkade kohta, saadi andmeid ka põllutöölise tööturu kohta. 1923 a. sai see küsimus laiemalt võetud, kuna 1924 a. peajasjalikult ainult põllutöölise saadavuse kohta teateid koguti. Tööturu kohta käivad andmed sisaldasid 1) tööliste saadavuse ning puuduse põhjuste, 2) põllutöölise liikumise ning muulaste, eriti venelaste, rohkuse kohta põllutöölise keskel.

Põllumajanduses kestavad välistööd kevadisest künni s. o.—maikuu algusest kuni viljapeksu lõpuni—harilikult novembrikuu keskel; aastased kõikuvused vareeruvad ainult kahe nädala võrra varem või hiljem. Need tööd kannavad sesoonilist ja rutulist iseloomu. Suvises põllutööseseoonis, kui tervikus, tunduvad ka veel üksikute tähtsamate tööde hooajad — nagu külvi- sõnnikuveo-, heina- ja lõikuseajad. Nende tööde täitmiseks on vaja peale alaliste tööliste veel ajutist tööjõudu. Neil hooajadel reguleerivad tööturgu päevatöölised, moodustades alalise tugeva põllutöölise reservi. Päevatöölise hulka kuuluvad suuremalt jaolt alaliste palgaliste põllutöölise perekonnaliikmed, kuid ka vahetevahel muudel aladel töötavad isikud. Kuid see sesoonilikkus ei piirdu mitte ainult põllumajandusliku tööturuga. Hulk töid metsa-, turba-, põlevkivitööstuses, paemurdudes, telliskivivabrikutes, ehitused ja kõik välised tööd koonduvad selle suvise aja peale. Tundub see sesoonilikkus ka vähemates rauatööstustes, iseäranis igasugustes parandustöökodades. Sellest tekib olukord, et suvel töölisi nii mõnelgi alal puudus on, kuna talvel ja iseäranis kevade poole talvet, nagu see juba mõni aasta kestnud on, tööta tööliste arv kasvab. Kuni viimase ajani on meil talvehooajaks põllumajanduslikel alal töötavatel, nii öelda „töö jatkuks“, käsitöö olnud. Muuseas nõudis ka linade käsitsi puhastus suuremat tööjõudu. Viimasel ajal on ka siin tööviis laiemalt muutuma hakanud. Lina ümbertöötamine mehaanilisel teel leiab ikka rohkem poolehoidu; villa kedratakse rohkem villavabrikutes, samuti on hakatud neis ringkondades, kus linaketramisvabrikud töötavad, lina vabrikus ketrama, nii et suuremaks tööks naistel jääb ainult kangakudumine. Ka on tunda kodusel teel linase riide valmistamise vähenemist; selle asemele asetuvad odavamad puuvillase riide sordid. Need nähtused annavad põhjust oletada, et lahkuminekud tööpakkumises ning nõudmises meil veelgi teravamaks võivad muutuda, sest puudub ümbertöötav tööstus sel määral, et suudaks talvel rohkem tööjõudu ära tarvitada. Osalt pehmed neid teravusi loomakasvatuse arenemine, sest töö, mis loomapidamisega ühenduses, kestab terve aasta.

2. Ajateenijate saadavus. 1923 ja 1924 aastal kujunes tööliste saadavus põllumajanduslikkude korrespondentide teadete järele järgmiselt.

Põllutöölise saadavus 1923 ja 1924 aastal.

	Aastatöölised						Suitöölised						Karjased		
	Mehed			Naised			Mehed			Naised			Küllalt	Tarvid. järele	Puudu-likult
oli saadaval															
	Küllalt	Tarvid. järele	Puudu-likult	Küllalt	Tarvid. järele	Puudu-likult	Küllalt	Tarvid. järele	Puudu-likult	Küllalt	Tarvid. järele	Puudu-likult	Küllalt	Tarvid. järele	Puudu-likult
1923 a. vaatl. arv	55	183	335	80	209	292	66	242	282	99	290	204	93	217	276
%/o	9,6	32,0	58,4	13,8	36,0	50,2	11,2	41,0	47,8	16,7	48,9	34,4	15,9	37,1	47,0
1924 a. vaatl. arv	26	247	339	32	298	274	35	320	256	48	369	194	45	290	251
%/o	4,2	40,4	55,4	5,3	49,3	45,4	5,7	52,4	41,8	7,1	60,9	32,0	7,7	49,5	42,3

Kuigi sarnane subjektiivne otsus väga umbkaudne on, annab ta siiski võimaluse ära määrata, mis ülekaalus—kas tööõudmine ehk pakkumine. Nagu andmestik näitab, on kahe aasta jooksul põllutöölise saadavuse vahekorrad kaunis ühtlased.

Aastatöölise juures on nõudmine tuntavalt suurem, kui pakkumine; iseäranis puudus on aastatöölisest—meestest. Siin toodud kolmeastmelise hindamise järele (oli saadaval küllalt, tarviduse järele, puudulikult) suurem osa korrespondente näitasid aastatöölise meeste puuduliku saadavust. Ka aastatöölisest naistest oli puudus, kuigi mitte sel määral nagu meestest. Iseäranis tuntu aastatöölisest puudus Lõuna-Eesti maakondades, kus palgalist tööjõudu üldiselt rohkem tarvitatakse, kui Põhja-Eestis. Pärnu, Viljandi, Tartu, Valga, ja Võru maakondades kaks kolmandikku korrespondentidest konstateerivad aastatöölise—meeste puuduliku saadavust ning umbes pool kinnitavad sama naistöölise kohta.

Suittöölisi oli võrdlemisi rohkem saadaval, kuid siiski mitte sel määral, et nõudmine ning pakkumine tasakaalus oleks. Ka suittööliste keskel oli meeste saadavus vähem, kui naiste oma. Nõudmise puudulik täitmine oli ka suittööliste juures tuntavam Lõuna-Eesti maakondades.

Karjaste puudus oli üldiselt suur. Umbes pooled korrespondentidest tõendasid, et karjaseid oli väga vähe saadaval.

Karjaste puuduse põhjusena näitasid korrespondendid lühikest koolivaheaega, mis iga kevadel ja sügisel end majapidamises tunda andis, sest sel ajal tuli suuremalt jaolt alaealise asemele täistööjõud asetada.

3. Päevatöölaliste saadavus. Päevatöölaliste saadavus oli suurem, kui aasta- ning suittöölaliste saadavus. Päevatöölaliste nõudmine tõusis ainult vastavate sesoonitööde ajal, kuna sesoonitööde puudusel päevatöölaliste keskel isegi ajutist tööpuudust tunti.

Toome siin korrespondentide päevatöölaliste saadavuse hindamise tähtsamate sesoonide järele ‰‰.

	Külviajal			Sõnnikuveoajal			Heinategemiseajal			Lõikuseajal		
	kül- lalt	tarv. jär.	vähe	kül- lalt	tarv. jär.	vähe	kül- lalt	tarv. jär.	vähe	kül- lalt	tarv. jär.	vähe
1923 a.	33,1	57,3	9,6	12,5	53,6	33,9	8,5	51,0	40,5	9,8	53,5	36,7
1924 a.	16,0	56,4	27,6	11,2	64,1	24,7	9,2	59,6	31,2	10,4	66,5	23,1

Päevatöölaliste nõudmine suurenes kõige rohkem heinaajal, millal ka mõlemal aastal konstateeritakse päevatöölaliste saadavuse vähenemist.

Missugused on põllutöölaliste puuduse põhjused, selle kohta võime ka korrespondentidelt saadud teadete järele ülevaate saada.

Ajateenijate puuduse põhjused 1923 ja 1924 a.

	Ehitus- tööd	Tööstus- ettevõt.	Üldine puudus	Metsa- tööd	Maa- reform	Päeviti teenist.	Muud põhjus.	Kokku
1923 a. vaatl. arv.	95	69	44	25	56	42	218	549
‰‰ . . .	17,3	12,6	8,0	4,6	10,2	7,8	39,7	100,0
1924 a. vaatl. arv.	17	17	28	10	10	6	45	133
‰‰ . . .	12,8	12,8	21,1	7,5	7,5	4,5	33,8	100,0

Toodud vahekorrad muidugi ei kujuta veel nende tegurite mõju suurust põllutöölaliste vähesuses, kuid teataval määral nende nähtuste sagedust; nende andmete põhjal võib konstateerida, et viimastel aastatel on mõned uued tegurid ilmunud, mis põllutöölaliste puuduses suurt osa etendavad.

Ehitusehooajad on neil aastatel iseäranis elavad olnud, mis alale muidugi palju põllutöölisi on läinud, sest ehitustöö maal suurt erioskust ei nõua. Ehitavad asunikud, ehitavad ka end. majapidajad, sest sõjaajal olid igasugused ehitused üsna soigus.

Ka tööstusettevõtetesse on valgunud palju põllutöölisi, iseäranis tundub see neis ringkondades, kus asutatud suuremad tööstusettevõteted nagu põlevkivi- ja turbatööstused, ning lauavabrikud.

Maareformi mõju on muidugi suur—andis ta ju paljudele endistele põllutöölilistele võimaluse oma majapidamise luua.

Muu põhjuste all märgitud juhtumistes toonitavad korrespondendid, et põllutöölisi palju linnadesse valgub ning ennast põllutööst kõrvale püüab hoida. Põhjusi põllutööliliste linnadesse valgumiseks näidatakse tööandjate ning tööliliste seisukohast. Tööandjad näitavad, et töölilistel on põllutöö vastu üldine rahulolematumus—see töö on raske ja must, mille tõttu püütakse põllutööst eemaldudes kergemalt läbi ajada. Teisest küljest kaevatakse, et taludes on elutingimused viletsad, korter ning tihti ka varustus halvad ja muud töötingimused viletsad, misjuures põllutöö vähe tasuv on. Jättes kõrvale nende põhjuste hindamise, võib kogutud andmete alusel väita, et 1923 ja 1924 a. põllutööliliste nõudmine pakkumisega mitte tasakaalus polnud ja et üldiselt põllutööliliste puudust tuntakse.

4. Põllutöölise liikumine 1923 a. Muuseas koguti 1923 a. ka mõnesuguseid andmeid põllutöölise liikumise kohta üksikute maakondade vahel, sest on teada, et mõnes maakonnas põllutöölisest suuremat puudust tuntakse, kui naabrimaakonnas.

Korrespondentidelt kogutud andmetel pole võimalik kindlaks määrata, palju arvuliselt põllutöölisi ühest maakonnast teise on valgunud. Nende andmete põhjal selguvad ainult need tähtsamad sihid, mis põllutöölise maakondadevahelises liikumises ette tulevad.

On teateid umbes 2000 niisuguse ajateenija kohta, kes teisest maakonnast ehk linnast on tööle tulnud; juba see arv ajateenijaid, mis 332 korrespondendi teada on teistest maakondadest tulnud, näitab, et see liikumine üsna suur on. Suuremad põllutöölisi andvad maakonnad on Saare ja Petseri.

Saare maakonnast on põllutöölised valgunud peaaesjalikult Harju, Lääne, Pärnu ning Viljandi maakondadesse. Toome siin korrespondentide arvu kes oma ümbrusesse teavad Saare ehk Petseri maakonnast põllutöölisi tulnud olevat. Keskmiselt teab iga korrespondent 5—6 niisugust isikut.

	Saaremaalt	Petserimaalt
Viru	6	—
Harju	17	—
Lääne	24	—
Pärnu	25	6
Viljandi	20	19
Tartu	2	10
Valga	3	12
Võru	1	58

Petseri maakond on annud põllutöölisi Võru, Valga, Tartu, Viljandi ning Pärnu maakonda. Tuntava arvu põllutöölisi on annud ka maakonnalinnad. Vaatluste arv, kus näidatud, et maakonna linnast suvehoajaks põllutöölisi on tulnud, oli:

Viru	19
Pärnu	17
Viljandi	11
Tartu	46
Valga	12
Võru	13
Harju	17

Iseäranis suur on korrespondentide arv, kes Tartust teavad põllutöölisi tulnud olevat. Siin on arvatavasti tuntavalt mõjunud Tartu maakonnavalitsuse tööstörse, kes linnast palju töölisi põllutööle saatis. Peale kohalikkude ning teistest maakondadest tulnute, on meil põllutööliseks veel kaunis palju venelasi, peaaesjalikult end. põhjalääne-armeelasi; 66,5% korrespondentidest teatavad, et nende ümbruses on põllutööliseks venelasi—end. põhja-armeelasi. Nende arv tõuseb üldsummas üle 1000; neid on kõigis maakondades; suuremal arvul on neid Viru, Viljandi, Valga ja Võru maakonnas.

Nagu neist korrespondentide vaatluste kokkuvõttest põllutöölise liikumise kohta järeldada võib, on meil mõnes maakonnas kohalistest põllutöölisest suur puudus, kuna teistes jälle ülejääk tundub, ning et senini maakondade vaheline põllutöölise liikumine enam-vähem juhuslikku laadi kannab.

Tab. 1. Rastatööliliste palgad 1923—1924 a.—Salaires annuelles des ouvriers agricoles en argent 1923 et 1924.

Maakondade vanusrühmad	1923 a.												1924 a.															
	Rahapalgaga töölised Salaire en argent seulement						Segapalgaga töölised—Salaire mixte						Rahapalgaga töölised Salaire en argent seulement						Segapalgaga töölised—Salaire mixte									
	Mehed Hommes			Naised Femmes			Mehed Hommes			Naised Femmes			Mehed Hommes			Naised Femmes			Mehed Hommes			Naised Femmes						
	Vaastuste arv 1)	Keskml. aastapalk tuh. mark 2)	Sellist %100—Dont	Vaastuste arv 1)	Keskml. aastapalk tuh. mark 2)	Sellist %100—Dont	Vaastuste arv 1)	Keskml. aastapalk tuh. mark 2)	Sellist %100—Dont	Vaastuste arv 1)	Keskml. aastapalk tuh. mark 2)	Sellist %100—Dont	Vaastuste arv 1)	Keskml. aastapalk tuh. mark 2)	Sellist %100—Dont	Vaastuste arv 1)	Keskml. aastapalk tuh. mark 2)	Sellist %100—Dont	Vaastuste arv 1)	Keskml. aastapalk tuh. mark 2)	Sellist %100—Dont	Vaastuste arv 1)	Keskml. aastapalk tuh. mark 2)	Sellist %100—Dont				
		rahvas en argent			rahvas en argent			rahvas en argent			rahvas en argent			rahvas en argent			rahvas en argent			rahvas en argent			rahvas en argent					
		viljas en blés			viljas en blés			viljas en blés			viljas en blés			viljas en blés			viljas en blés			viljas en blés			viljas en blés					
		riides en étoffes			riides en étoffes			riides en étoffes			riides en étoffes			riides en étoffes			riides en étoffes			riides en étoffes			riides en étoffes					
		muus. prod. d'ag.			muus. prod. d'ag.			muus. prod. d'ag.			muus. prod. d'ag.			muus. prod. d'ag.			muus. prod. d'ag.			muus. prod. d'ag.			muus. prod. d'ag.					
Viru	15-17 a. v.	2	19,7	28,0	5,7	51,4	5,2	7,12	65,5	1,4	18,6	14,4	4	21,8	2	16,5	2	16,5	2	16,5	2	16,5	2	16,5	2	16,5		
	18-24 " "	4	20,7	21,6	57,0	7,7	35,3	7,7	12,8	1,4	18,6	14,4	4	21,8	16	22,0	67,1	0,5	32,4	0,5	32,4	36,5	16	22,0	67,1	0,5	32,4	
	25-50 " "	3	30,3	24,4	70,1	2,9	19,4	7,6	11,2	75,7	2,9	12,7	8,7	5	27,0	1	8,0	7	21,4	78,2	21,8	7	21,4	78,2	21,8	7	21,4	
	Üle 50 " "	2	19,6	16,5	—	16,6	6,9	—	—	—	—	—	—	—	—	—	—	—	—	—	—	—	—	—	—	—	—	—
	18-50 " "	7	24,8	23,0	64,2	1,6	26,5	7,7	18,12	71,8	2,4	15,0	10,8	7	24,5	3	13,6	23	21,9	69,0	3,1	27,9	23	21,9	69,0	3,1	27,9	
Järva	15-17 " "	—	—	—	—	—	—	—	—	—	—	—	—	—	—	—	—	—	—	—	—	—	—	—	—	—		
	18-24 " "	1	22,5	25,1	74,6	1,7	18,8	4,9	9	16,5	1,6	12,9	5,8	2	30,0	1	20,0	3	18,6	66,2	33,8	3	18,6	66,2	33,8	3	18,6	
	25-50 " "	1	32,2	26,2	66,2	—	24,9	8,9	5	18,7	3,3	6,9	4,6	5	34,9	—	—	7	26,4	84,7	15,3	12,1	7	26,4	84,7	15,3	12,1	
	Üle 50 " "	1	22,5	26,2	71,2	1,0	21,3	6,5	14	17,3	1,8	10,6	5,3	5	32,6	1	20,0	10	25,0	89,7	10,3	10,3	10	25,0	89,7	10,3	10,3	
	18-50 " "	2	27,8	26,3	67,1	—	28,2	4,7	11	16,7	0,6	16,8	7,8	10	30,9	—	—	13	30,1	66,9	1,4	31,4	13	30,1	66,9	1,4	31,4	
Harju	15-17 " "	—	—	—	—	—	—	—	—	—	—	—	—	—	—	—	—	—	—	—	—	—	—	—	—	—		
	18-24 " "	1	30,0	26,0	66,7	29,1	4,2	8	17,4	2,7	0,5	17,7	9,1	6	28,8	—	—	8	33,8	74,2	2,1	23,2	8	33,8	74,2	2,1	23,2	
	25-50 " "	1	26,0	26,9	67,8	—	26,4	5,8	3	13,1	81,5	0,9	13,7	3,9	4	34,2	—	—	1	28,8	89,3	16,7	1	28,8	89,3	16,7	16,7	
	Üle 50 " "	2	27,8	26,3	67,1	—	28,2	4,7	11	16,7	74,8	0,6	16,8	7,8	10	30,9	—	—	13	30,1	66,9	1,4	31,4	13	30,1	66,9	1,4	31,4
	18-50 " "	2	27,8	26,3	67,1	—	28,2	4,7	11	16,7	74,8	0,6	16,8	7,8	10	30,9	—	—	13	30,1	66,9	1,4	31,4	13	30,1	66,9	1,4	31,4
Lääne	15-17 " "	—	—	—	—	—	—	—	—	—	—	—	—	—	—	—	—	—	—	—	—	—	—	—	—	—		
	18-24 " "	1	18,0	10,2	—	79,6	10,2	2	8,7	1,8	—	65,9	32,5	1	12,6	—	—	3	15,0	25,0	75,4	3	15,0	25,0	75,4	3	15,0	
	25-50 " "	1	18,0	10,2	—	57,5	20,6	14	11,0	21,4	2,9	52,9	29,8	2	33,4	—	—	3	10,8	18,6	15,4	65,2	3	10,8	18,6	15,4	65,2	
	Üle 50 " "	—	—	—	—	—	—	—	—	—	—	—	—	—	—	—	—	—	—	—	—	—	—	—	—	—		
	18-50 " "	1	18,0	10,2	—	57,5	20,6	14	11,0	21,4	2,9	52,9	29,8	2	33,4	—	—	3	10,8	18,6	15,4	65,2	3	10,8	18,6	15,4	65,2	
Saare	15-17 " "	—	—	—	—	—	—	—	—	—	—	—	—	—	—	—	—	—	—	—	—	—	—	—	—	—		
	18-24 " "	1	18,0	10,2	—	57,5	20,6	14	11,0	21,4	2,9	52,9	29,8	2	33,4	—	—	3	10,8	18,6	15,4	65,2	3	10,8	18,6	15,4	65,2	
	25-50 " "	—	—	—	—	—	—	—	—	—	—	—	—	—	—	—	—	—	—	—	—	—	—	—	—	—		
	Üle 50 " "	—	—	—	—	—	—	—	—	—	—	—	—	—	—	—	—	—	—	—	—	—	—	—	—	—		
	18-50 " "	1	18,0	10,2	—	57,5	20,6	14	11,0	21,4	2,9	52,9	29,8	2	33,4	—	—	3	10,8	18,6	15,4	65,2	3	10,8	18,6	15,4	65,2	

Tab. 2. Suuliste palgad 1923—1924 a.

		1923 aastal																	
		Rahapalgaga töölised <i>Salaires en argent seulement</i>				Segapalgaga töölised — <i>Salaires mixtes</i>													
		Mehed—Hommes		Naised—Femmes		Mehed—Hommes		Naised—Femmes											
						Sellest—Dont ^{1) 2) 3) 4)}		Sellest—Dont ^{1) 2) 3) 4)}											
		Vaaduste arv ¹⁾	Keskmine teenistuse kestvus kuudes ²⁾	Keskmine palk suve pealt (tub. mk. ³⁾)	Keskmine palk kuuks (tub. mk. ⁴⁾)	Vaaduste arv ¹⁾	Keskmine teenistuse kestvus kuudes ²⁾	Keskmine palk suve pealt (tub. mk. ³⁾)	Keskmine palk kuuks (tub. mk. ⁴⁾)										
						Vaaduste arv ¹⁾	Keskmine teenistuse kestvus kuudes ²⁾	Keskmine palk suve pealt (tub. mk. ³⁾)	Keskmine palk kuuks (tub. mk. ⁴⁾)										
						rahas en argent	viljas en blés	rüüdes en étouffes	muus autres prod. ag.										
Viru:	15—17 a. v.	—	—	—	—	2	5,5	11,6	2,1	—	—	—	—	—	—	—	—	—	—
	18—24 " "	6	5,4	13,0	2,4	6	6,2	16,1	2,6	82,4	—	12,5	5,1	—	—	—	—	—	—
	25—50 " "	4	6,0	15,8	2,8	4	6,0	15,8	2,8	78,7	3,0	13,5	4,8	—	—	—	—	—	—
	üle 50 " "	2	5,5	14,8	2,7	3	5,6	15,1	2,7	49,0	34,5	11,9	4,6	—	—	—	—	—	—
	Keskm. 18—50 " "	8	5,6	13,1	2,3	3	5,5	14,8	1,7	10	6,1	16,5	2,7	80,9	1,2	12,9	5,0	—	—
Järva:	15—17 a. v.	—	—	—	—	—	—	—	—	—	—	—	—	—	—	—	—	—	—
	18—24 " "	3	6,7	20,4	3,0	6	6,1	17,7	2,9	92,5	2,4	2,9	2,2	—	—	—	—	—	—
	25—50 " "	3	4,7	16,5	3,5	5	6,4	17,9	2,3	58,9	30,4	9,2	1,5	—	—	—	—	—	—
	üle 50 " "	—	—	—	—	2	5,5	13,8	2,5	10,8	67,9	6,3	15,0	—	—	—	—	—	—
	Keskm. 18—50 " "	6	5,7	18,2	3,2	2	5,8	15,1	1,6	11	6,2	17,9	2,9	77,3	15,0	5,8	1,9	—	—
Harju:	15—17 a. v.	—	—	—	—	—	—	—	—	—	—	—	—	—	—	—	—	—	—
	18—24 " "	1	6	18,0	3,0	2	6,0	18,6	3,1	94,4	1,6	—	4,0	—	—	—	—	—	—
	25—50 " "	6	5,4	16,2	3,0	3	5,3	17,5	3,3	81,9	10,7	1,9	5,5	—	—	—	—	—	—
	üle 50 " "	3	5,0	20,0	4,0	4	6,5	21,5	3,3	82,8	—	15,7	1,5	—	—	—	—	—	—
	Keskm. 18—50 " "	9	5,3	17,5	3,3	5	5,3	11,7	2,2	1	0,7	1,4	1,7	68,9	—	31,1	—	—	—
Lääne:	15—17 a. v.	—	—	—	—	—	—	—	—	—	—	—	—	—	—	—	—	—	—
	18—24 " "	1	5,2	12,0	2,3	1	6,5	20,9	0,9	8,9	46,4	24,9	19,8	—	—	—	—	—	—
	25—50 " "	—	—	—	—	7	6,1	20,1	3,3	82,4	9,9	2,1	5,6	—	—	—	—	—	—
	üle 50 " "	—	—	—	—	9	5,4	17,3	3,0	41,9	40,7	5,9	11,5	—	—	—	—	—	—
	Keskm. 18—50 " "	1	5,2	12,0	2,3	2	5,5	11,0	2,0	2	5,6	18,5	3,3	27,1	50,6	11,6	10,7	—	—
Saare:	15—17 a. v.	—	—	—	—	—	—	—	—	—	—	—	—	—	—	—	—	—	—
	18—24 " "	1	5,7	14,8	2,6	3	5,3	8,5	1,6	2,0	48,2	9,7	40,1	—	—	—	—	—	—
	25—50 " "	1	5,7	14,8	2,6	3	4,9	8,4	1,7	1,2	74,2	1,5	23,0	—	—	—	—	—	—
	üle 50 " "	—	—	—	—	4	4,5	9,9	2,2	0,8	75,1	7,9	16,2	—	—	—	—	—	—
	Keskm. 18—50 " "	1	5,7	14,8	2,6	7	4,6	9,2	2,0	1,0	74,8	5,5	18,7	—	—	—	—	—	—
Pärnu:	15—17 a. v.	—	—	—	—	—	—	—	—	—	—	—	—	—	—	—	—	—	—
	18—24 " "	2	6,3	24,6	3,9	2	6,3	16,4	2,6	12	6,0	22,2	3,7	74,7	11,2	9,1	5,0	—	—
	25—50 " "	4	5,5	24,7	4,5	22	6,3	23,9	3,8	56,2	22,1	5,1	16,6	—	—	—	—	—	—
	üle 50 " "	1	5,0	15,0	3,0	4	6,1	21,4	3,5	55,4	30,5	2,1	12,0	—	—	—	—	—	—
	Keskm. 18—50 " "	6	6,0	24,6	4,1	34	6,2	23,6	3,8	62,4	15,4	6,4	12,8	—	—	—	—	—	—
Viljandi:	15—17 a. v.	—	—	—	—	—	—	—	—	—	—	—	—	—	—	—	—	—	—
	18—24 " "	5	6,5	20,1	3,1	5	6,1	22,2	2,0	36,5	12,2	31,6	19,7	—	—	—	—	—	—
	25—50 " "	4	6,2	20,1	4,2	16	6,5	22,7	3,5	73,2	12,9	9,9	4,0	—	—	—	—	—	—
	üle 50 " "	—	—	—	—	15	6,7	26,1	3,9	51,3	20,6	7,7	20,4	—	—	—	—	—	—
	Keskm. 18—50 " "	9	6,4	23,0	3,6	2	7,1	28,4	4,0	29,9	52,5	17,6	—	—	—	—	—	—	—
Tartu:	15—17 a. v.	—	—	—	—	—	—	—	—	—	—	—	—	—	—	—	—	—	—
	18—24 " "	1	8,2	13,3	1,5	5	6,9	18,0	2,0	32,9	26,6	26,2	14,3	—	—	—	—	—	—
	25—50 " "	3	6,9	19,3	2,8	39	7,3	21,2	2,9	50,5	25,2	14,8	9,5	—	—	—	—	—	—
	üle 50 " "	4	6,7	18,8	2,8	37	7,1	23,3	3,9	53,1	26,2	10,1	10,6	—	—	—	—	—	—
	Keskm. 18—50 " "	7	6,8	19,1	2,8	5	6,9	19,3	2,8	39,8	27,4	12,8	20,0	—	—	—	—	—	—
Valga:	15—17 a. v.	—	—	—	—	—	—	—	—	—	—	—	—	—	—	—	—	—	—
	18—24 " "	—	—	—	—	2	7,0	26,6	3,8	58,3	24,7	3,8	13,2	—	—	—	—	—	—
	25—50 " "	—	—	—	—	9	6,7	20,8	3,1	58,9	15,4	13,4	9,3	—	—	—	—	—	—
	üle 50 " "	—	—	—	—	11	7,1	22,7	3,2	54,5	23,8	6,6	15,1	—	—	—	—	—	—
	Keskm. 18—50 " "	—	—	—	—	20	6,0	21,4	3,1	56,5	21,5	9,4	12,6	—	—	—	—	—	—
Võru:	15—17 a. v.	—	—	—	—	—	—	—	—	—	—	—	—	—	—	—	—	—	—
	18—24 " "	1	9	22,5	2,5	9	6,5	14,9	2,2	28,3	32,9	25,5	13,3	—	—	—	—	—	—
	25—50 " "	3	6,1	17,1	2,8	10	6,7	16,2	2,4	68,0	12,4	16,2	3,4	—	—	—	—	—	—
	üle 50 " "	—	—	—	—	14	6,4	14,7	2,3	54,3	25,9	8,0	11,8	—	—	—	—	—	—
	Keskm. 18—50 " "	4	6,8	18,4	2,7	2	6,7	12,7	1,9	57,3	21,8	14,2	6,7	—	—	—	—	—	—
Petseri:	15—17 a. v.	—	—	—	—	—	—	—	—	—	—	—	—	—	—	—	—	—	—
	18—24 " "	—	—	—	—	—	—	—	—	—	—	—	—	—	—	—	—	—	—
	25—50 " "	—	—	—	—	2	6,5	15,0	2,3	84,8	—	—	15,2	—	—	—	—	—	—
	Keskm. 18—50 " "	—	—	—	—	2	6,5	15,0	2,3	84,8	—	—	15,2	—	—	—	—	—	—
Keskm.:	15—17 a. v.	2	7,1	14,9	2,1	—	—	—	—	—	—	—	—	—	—	—	—	—	—
	18—24 " "	29	6,0	17,4	2,9	8	5,7	12,0	2,1	111	6,6	19,8	3,0	64,7	17,0	11,4	8,9	148	6,4
	25—50 " "	22	5,8	19,7	3,4	18	5,4	10,3	1,9	127	6,5	21,4	3,3	94,4	24,8	8,8	13,0	124	6,4
	üle 50 " "	3	6,3	14,3	2,7	1	6,3	5,0	0,8	21	6,4	16,8	4,5	13,8	—	—	—	6	6,7
	Keskm. 18—50 " "	51	6,0	18,6	3,1	26	5,5	11,0	2,0	238	6,6	20,2	3,1	69,1	21,0	9,7	10,2	272	6,4

1) Chiffre des renseignements. 2) Durée du travail (mois). 3) Salaire pour saison. 4) Salaire pour mois en milliers de marks.

Tab. 3. Päevatööliliste palgad — Salaires des ouvriers journaliers.

Maakonnad	Päevatööliliste palgad kevälajal Pendant l'ensemencement de printemps										Päevatööliliste palgad hematemesen- ja mükki- lõikusajal Pendant la fenaison										Päevatööliliste palgad lõikusajal Pendant la moisson																
	Hobuse- mähe Ouvrier avec cheval		Jalamehed Ouvriers sans cheval		Naise Femme		Alaealised Mineur		Vaadistatav Chiffre des renseign.		Hobuse- mähe Ouvrier avec cheval		Jalamehed Ouvriers sans cheval		Naise Femme		Alaealised Mineur		Vaadistatav Chiffre des renseign.		Hobuse- mähe Ouvrier avec cheval		Jalamehed Ouvriers sans cheval		Naise Femme		Alaealised Mineur										
	Omal söögil ¹⁾	Pernahel söögil ²⁾	Omal söögil ¹⁾	Pernahel söögil ²⁾	Omal söögil ¹⁾	Pernahel söögil ²⁾	Omal söögil ¹⁾	Pernahel söögil ²⁾	Omal söögil ¹⁾	Pernahel söögil ²⁾	Omal söögil ¹⁾	Pernahel söögil ²⁾	Omal söögil ¹⁾	Pernahel söögil ²⁾	Omal söögil ¹⁾	Pernahel söögil ²⁾	Omal söögil ¹⁾	Pernahel söögil ²⁾	Omal söögil ¹⁾	Pernahel söögil ²⁾	Omal söögil ¹⁾	Pernahel söögil ²⁾	Omal söögil ¹⁾	Pernahel söögil ²⁾	Omal söögil ¹⁾	Pernahel söögil ²⁾	Omal söögil ¹⁾	Pernahel söögil ²⁾									
Viru	60	339	457	162	228	109	151	82	120	62	359	450	180	238	127	185	88	137	64	349	490	209	204	103	213	112	148	54	319	429	177	233	135	181	98	135	
Järva	26	420	511	193	263	132	191	87	142	37	395	500	210	253	134	173	106	157	33	375	418	207	201	112	180	120	166	32	350	441	187	237	138	182	98	145	
Häri	38	401	494	197	245	125	229	86	121	31	379	508	195	253	138	195	97	142	45	385	467	211	205	160	188	104	133	35	381	436	185	229	136	174	93	125	
Lääne	47	344	422	183	238	128	177	94	138	40	355	443	203	254	145	191	100	145	48	386	443	199	247	154	192	104	137	44	344	426	184	234	133	181	95	134	
Saare	44	229	284	128	163	92	121	65	82	24	280	290	127	171	100	137	70	96	50	250	300	162	199	136	165	94	116	43	263	350	146	170	118	132	77	107	
Pärnu	72	364	478	191	240	118	157	92	118	66	422	508	209	248	142	196	113	156	72	375	460	211	266	153	200	108	152	62	378	495	196	252	136	194	114	152	
Viljandi	78	396	532	196	260	141	192	110	158	65	390	530	221	285	157	221	117	170	80	402	545	231	301	184	240	134	174	62	371	453	203	264	158	214	119	174	
Tartu	143	355	463	163	222	116	168	91	132	111	388	488	190	258	148	203	121	160	142	354	463	227	244	144	189	104	148	120	371	484	180	285	132	178	103	181	
Võru	87	362	440	162	228	112	175	85	126	32	470	529	196	264	154	188	111	160	26	398	491	267	243	141	185	111	154	22	388	473	196	245	153	193	124	161	
Põlva	86	360	454	151	208	112	146	83	117	64	366	472	164	240	116	165	88	132	70	371	471	181	239	129	182	98	139	78	346	457	171	234	127	174	96	13	
Peski	18	35	400	140	206	83	127	47	78	14	319	450	134	190	86	116	62	90	12	331	450	140	192	98	135	73	107	18	275	383	128	182	95	141	70	108	
Kokku	650	357	457	170	226	115	166	84	121	543	371	470	186	243	132	173	95	139	642	361	452	197	247	146	194	106	143	567	344	440	178	228	133	178	99	138	
Viru	54	377	479	177	231	120	167	93	126	64	384	493	199	259	148	202	109	149	65	352	491	211	264	163	212	118	159	62	372	478	183	242	139	180	104	136	
Järva	26	439	543	200	243	130	191	110	139	34	418	561	215	292	150	160	120	160	38	411	520	218	276	180	207	107	145	35	385	483	195	252	146	183	108	140	
Häri	45	368	471	192	240	120	173	97	131	41	391	484	200	256	146	195	103	138	48	412	511	218	268	160	205	107	145	31	373	473	180	239	143	180	101	140	
Lääne	35	433	493	193	245	136	184	97	131	56	378	466	207	253	153	199	107	151	51	370	468	218	274	175	224	138	193	43	357	450	194	250	147	198	106	143	
Saare	48	238	307	122	188	106	142	72	101	46	276	334	160	211	126	163	109	149	57	290	369	193	231	160	183	108	139	69	268	319	173	216	145	171	90	116	
Pärnu	61	421	558	200	256	139	196	115	163	71	443	573	214	273	149	193	111	163	60	406	563	249	306	197	206	118	168	63	410	516	204	276	146	180	121	171	140
Viljandi	61	359	469	189	246	137	173	99	132	74	400	514	213	271	163	211	120	160	77	380	480	222	272	173	227	130	170	78	357	468	203	268	158	209	163	108	
Tartu	117	393	506	176	235	130	178	101	142	126	390	512	199	258	146	197	112	153	110	365	465	209	269	166	205	113	158	110	356	458	185	245	139	187	103	143	
Võru	26	432	548	187	252	136	188	106	147	33	403	534	204	258	158	191	116	144	25	329	431	203	259	149	187	127	174	24	351	466	192	252	145	186	126	169	
Peski	10	400	493	143	193	99	129	63	105	17	357	450	152	211	102	147	66	106	13	327	388	156	211	120	178	73	111	11	253	330	143	180	103	130	81	120	
Kokku	582	378	477	181	235	128	174	97	134	644	388	499	198	256	145	195	104	146	645	368	477	207	263	158	206	115	157	606	357	458	188	244	142	186	106	145	

1923 a.

1924 a.

¹⁾ Nourri.
²⁾ Sans nourriture.

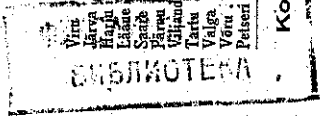

Liste des éditions du Bureau Central de Statistique de l'Estonie.

TYPE A. DÉMOGRAPHIE		<i>Pages</i>			
Volume I. Annuaire de la statistique d'instruction publique	XII+276+186, 1924.		Mk. 600.—		
Annuaire de la statistique d'instruction publique (Édition abrégée)	VIII+292, 1924.		Mk. 350.—		
STATISTIQUE ÉCONOMIQUE					
Volume I. Commerce extérieur en 1923	20+72, 1924.		Mk. 200.—		
STATISTIQUE AGRICOLE					
Volume I. Annuaire de la statistique agricole I.	XVI+274, 1923.		Mk. 500.—		
Annuaire de la statistique agricole (Édition abrégée) (Édition épuisée).					
Volume II. Annuaire de la statistique agricole II	VIII+124, 1924.		Mk. 225.—		
TYPE B.					
1. Résultats préliminaires du recensement de 1922.	„ 78, 1923.		Mk. 200.—		
2. Les enfants infirmes en Estonie	„ XII+152, 1923.		Mk. 375.—		
3. Élections au Parlement en mai 1923	„ 78, 1923.		Mk. 300.—		
4. Commerce extérieur de l'Estonie I. 1921--1922	„ 60+40, 1923.		Mk. 250.—		
5. RÉSULTATS DU RECENSEMENT DE 1922:					
Tome I. — Résultats pour toute la Républ. (texte) (En préparation).					
„ II. — „ „ „ „ (tableaux) „	VIII+188, 1924.				
„ III. — „ „ „ „ (par les branches de travail et situation dans l'industrie) . (En préparation).	[Mk. 400.—				
„ IV. — Arrondissement Viru	24+52				
„ V. — „ Järva	52+60.		Mk. 300.—		
„ VI. — „ Harju et la ville d. Tallinn	40+56, 1924.		Mk. 300.—		
„ VII. — „ a) Lääne	20+56, 1924.		„ 200.—		
„ „ b) Saare	20+56, 1924.		„ 200.—		
„ VIII. — „ Pärnu	40+84.		„ 350.—		
„ IX. — „ Viljandi	36+84.		„ 350.—		
„ X. — „ Tartu et Valgu	40+92, 1924.		„ 300.—		
6. Dépouillement des données du recensement de 1922 et le contenu des tableaux des résultats définitifs	Pages 48, 1923.		Mk. 100.—		
7. Résultats du recensement des exploitations agricoles nouvellement fondées en 1919—1922	42+60, 1924.				
TYPE D. Indicateur officiel des établissements et des adresses I. 1924. XII+204+128, 1924. (Édition épuisée).					
Indicateur officiel des établissements et des adresses II. 1925. (En préparation).					
TYPE F. RECUEIL MENSUEL					
1922. Nr. 1—2	Pages 244	Mk. 230.—	1923. Nr. 20(9)	Pages 76	Mk. 175.—
„ „ 3—4	„ 182	„ 200.—	„ „ 21(10)	„ 70	„ 175.—
„ „ 5	„ 108	„ 125.—	1924. „ „ 22(1) janv.	„ 50	„ 100.—
„ „ 6—8	„ IV+100+68	„ 200.—	„ „ 23(2) févr.	„ 48	„ 100.—
„ „ 9—11	„ 96	„ 260.—	„ „ 24(3) mars	„ 54+14	„ 120.—
1923. „ „ 12(1)	„ 72	„ 200.—	„ „ 25(4) avril	„ 53+14	„ 120.—
„ „ 13(2)	„ 68	„ 200.—	„ „ 26(5) mai	„ 56+8	„ 100.—
„ „ 14(3)	„ 104	„ 250.—	„ „ 27(6) juin	„ 60+24	„ 120.—
„ „ 15(4)	„ 60	„ 150.—	„ „ 28(7) juillet	„ 64	„ 100.—
„ „ 16(5)	„ 64	„ 150.—	„ „ 29(8) août	„ 64+16	„ 120.—
„ „ 17(6)	„ 96	„ 225.—	„ „ 30(9) sept.	„ 56	„ 100.—
„ „ 18(7)	„ 84	„ 200.—	„ „ 31(10) oct.	„ 56	„ 100.—
„ „ 19(8)	„ 80	„ 200.—	„ „ 32(11) nov.	„ 60+24	„ 175.—
AUTRES ÉDITIONS:					
Engraisement des terres en jachère et les semailles d'automne Pages 60, 1922. (Édition épuisée).					
Superficie embaillée et récoltes en 1922 „ 32, 1923. Mk. 90.—					
Données générales de l'agriculture d'Estonie en 1922. (Édition épuisée).					
Bulletins de la statist. agric. en 1923 Nr. 1, 2, 3, 4 (Édition épuisée).					
Insectes nuisibles en Estonie (avec 80 illustrations), K. Zolk „ 70, 1923. Mk. 130.—					
Prix de détail des articles de ménage en Estonie pendant les mois octobre et novembre (Édition épuisée).					
Commerce extérieur de l'Estonie (bulletins de 1921) (Édition épuisée).					
Transit de l'Estonie (bulletins de 1921) (Édition épuisée).					
Principes de la statistique du commerce extérieur—A. Pullerits „ 24, 1924. Mk. 40.—					

Ar 924 P
Eesti

RIIGI STATISTIKA KESKBÜROO VÄLJAANDED.

Liik A. EESTI DEMOGRAAFIA

Vihk I. Haridus Eestis I. Lhk. XII+276+186, 1924. Mk. 600.—
Haridus Eestis (lüh. väljaanne) „ VIII+292, 1924. „ 350.—

EESTI MAJANDUS

Vihk I. Väliskaubandus 1923 „ 20+72, 1924. „ 200.—

EESTI PÖLLUMAJANDUS

Vihk I. Eesti põllumajandus I. XVI+274, 1923. „ 500.—
Eesti põllumajandus (lüh. väljaanne) (Ladu otsas.)
Vihk II. Eesti põllumajandus II. VIII+124, 1924. Mk. 225.—

Liik B. 1. I Üldrahvalugemise eelkõrvõtted 78, 1923. Mk. 200.—
2. Sugemed vigaste laste kohta Eestis XII+152, 1923. „ 375.—
3. II. Riigikogu valimised 78, 1923. „ 300.—
4. Eesti väliskaubandus 1921—1922 60+40, 1923. „ 250.—

5. 1922 a. Üldrahvalugemise andmed

Vihk I.—Üleriikiline kokkuvõte (tekst) (Ilmumisel)
„ II.—Üleriikiline kokkuvõte (tab.) Lhk. VIII+188, 1924. Mk. 400.—
„ III.—Üleriikiline kokkuvõte tööharude ning ühiskondliste kihtide järele (Ilmumisel.)
„ IV.—Viru maakond Lhk. 24+52
„ V.—Järva maakond 52+60, 1923. Mk. 300.—
„ VI.—Harju maakond ja Tallinn 40+56, 1924. „ 300.—
„ VII.—a) Lääne maakond 20+56, 1924. „ 200.—
b) Saare maakond 20+56, 1924. „ 200.—
„ VIII.—Pärnu maakond 40+84, 1924. „ 350.—
„ IX.—Viljandi maakond 36+84, 1924. „ 350.—
„ X.—Tartu ja Valga maakond 40+92, 1924. „ 300.—
6. 1922 a. Üldrahvalugemise andmete läbitöötamise plaan ja tabelite sisu 48, 1923. Mk. 100.—
7. Asumaa majapidamiste 1922 a. üleskirjutamise andmed 46+60, 1924.

Liik D. Riikline aadressraamat I. (1924) XII+204+128, 1924. (Ladu otsas.)
Riikline aadressraamat II. (1925) (Ilmumisel.)

Liik F. Eesti Statistika kuukiri:

1922 Nr.	1—2	Lhk.	244, Mk. 230.—	1923 Nr.	20 (9)	Lhk.	76, Mk. 175.—
„ „	3—4	„	182, „ 200.—	„ „	21 (10)	„	70, „ 175.—
„ „	5	„	108, „ 125.—	1924 „	22 (1)	— jaanuar	50, „ 100.—
„ „	6—8	„	IV+100+68 „ 200.—	„ „	23 (2)	—veebr.	48, „ 100.—
„ „	9—11	„	96, „ 260.—	„ „	24 (3)	—märts	54+14 „ 120.—
1923 „	12 (1)	„	72, „ 200.—	„ „	25 (4)	—aprill	53+14 „ 120.—
„ „	13 (2)	„	68, „ 200.—	„ „	26 (5)	—mai	56+8 „ 100.—
„ „	14 (3)	„	104, „ 250.—	„ „	27 (6)	—juuni	60+24 „ 120.—
„ „	15 (4)	„	60, „ 150.—	„ „	28 (7)	—juuli	64, „ 100.—
„ „	16 (5)	„	64, „ 150.—	„ „	29 (8)	—august	64+16 „ 120.—
„ „	17 (6)	„	96, „ 225.—	„ „	30 (9)	—septemb.	56 „ 100.—
„ „	18 (7)	„	84, „ 200.—	„ „	31 (10)	—oktoob.	56, „ 100.—
„ „	19 (8)	„	80, „ 200.—	„ „	32 (11)	—nov.	60+24 „ 175.—

Muud:

Kesavõetamine ja taliviljade külvamine 1921 a. Lhk. 60, 1922. (Ladu otsas.)
Põllukultuuride külvipinnad, kasvamine ja saak 1922 a. 33, 1923. Mk. 90.—
Üldandmed Eesti põllumajanduse kohta 1922 a. (Ladu otsas.)
Põllumajanduslised bülleteenid 1922 aastal nr. nr. 1, 2, 3, 4. (Ladu otsas.)
Kodumaa kahjulikumad putukad (Lühike juhatus nende määramiseks) K. Zolk'i poolt kokku seatud 80 pildiga „ 70, 1923. Mk. 130.—
Turchinnad oktoobris ja novembris 1921 a. (Ladu otsas.)
Eesti väliskaubandus (bülleteenid 1921 a.) (Ladu otsas.)
Eesti transiit (bülleteenid 1921 a.) (Ladu otsas.)
Väliskaubanduse arvestamise põhimõtted—A. Pullerits „ 24, 1921. Mk. 40.—

Hind ühes köidetud lisaga 175 mk.

EESTI
RAHVUSRAAMATUKOGU
AR