

# Piimasaaduste Väljaveo Kontrolljaama Teated.

Jlmub üks kord kuus

Piimasaaduste Väljaveo Kontrolljaama väljaandel.

Address: Tallinn, Uus Sadama t. 2, telef. 40-92 ja 40-93.

Vastutav ja tegev toimetaja E. RUBER.

Address: Tallinn, Kreutzvaldi tän. 4, k. 1, telef. 41-22.

## S i s u:

**J. Emblik:** Märkeid ja tähepanekuid või kestvuse kohta. —  
**J. Rumessen:** Piimatalituse õpilane ja tööline. — **J. Emblik:**  
Veel kord vee % reguleerimisest võis. — **J. R.:** Võimasinad  
valatud metall otsadega. — Pastöörade proovimise komisjoni koos-  
olek 10 juulil 1929 a. — Kõigile registreeritud piimatalitustele. —  
Küsimused ja vastused. — Välis- ja siseturu teated. Võihinnad  
„Eta“ ja eksportööridelt saadud teadete järele. Või väljavedu  
juunikuul. Või hindamise teated 1. VI. — 1. VII. 29. Või kest-  
vushindamise tagajärjed. Eesti väljaveo või analüüside andmed.

TALLINNAS, 1929.

Hind 25 senti.

# Piimasaaduste Väljaveo Kontrolljaama Teated.

Jlhub üks kord kuus  
P. V. Kontrolljaama väljaandel.  
Aadr.: Tallinn, Uus Sadama t. 2.  
Telef. 40-92, 40-93.  
Vastutav ja tegev toimet. E. RUBER.  
Aadr.: Tallinn, Kreutzvaldi t. 4. k. 1  
Telef. 41-22.

## Tellimise hinnad:

1 aasta peale . . . . .	2 kr. 50 senti
1/2 " " . . . . .	1 " 25 "
1/4 " " . . . . .	— " 65 "
Üksik number 25 senti.	

## Märkeid ja tähepanekuid või kestvuse kohta.

J. Emblik.

Ennemalt oldi arvamisel, et sool või kestvust märksa pikendab aga viimasel ajal on vaated selles suhtes muutunud. Juba mitu aastat tagasi märkisid dr. Lautervald ja Henkel — Saksamaal korraldatud või näitustel — et suurem jagu I auhindu langes soolamata või peale. Sama nähtus tuli ka Eestis 1928 a. üleriiklisel näitusel ilmsiks, kus soolata või rohkem kõrgemaid auhindu sai kui soolatud või. Teatavasti on kee-  
dusoolal siiski suur konserveerimise võime, kui soola sisaldus valmis võis on 5 — 7%, kuid sarnane või on väljaveoks kõlbmata, sest ta on soola kibe. Seda võib ainult koduseks tarvitamiseks alal hoida, kus ta enne tarvitamist vee sees leotada ja uuesti läbi pressida tuleb, peen maitse ja aroom jäävad ikkagi kadunuks. Nõrgal soola sisaldusel 0,5 — 1,5 % valmis võis ei ole mingit konserveerimise võimet, see katab ainult mõne vähema maitse vea kinni.

Niisama oli kuni siimaani kindel arvamine, et koore hapendamine või kestvust suurel määral pikendab (konserveerib), põhjendades seda arvamist sellega, et kurke, kapsaid, ploome ja palju teisi aineid hapendamise läbi kestvaks tehakse, aga kahjuks ei ole see teooria või juures mitte [täies ulatuses maksev vaid ainult osalt. Piimhape konserveerib küll lühikest aega võid ja parandab üldiselt või maitset aga teisest küljest aitab hape ka mõnesugustel tingimistel rikkiminemiseks kaasa.

**Või halvaksminemise põhjused.** Orla Jenseni arvates on sage-  
dasti või halvenemise põhjuseks peamiselt hallitusseened — *oidium*  
*lactis*, *cladosporium butyri* j.t., samuti ka pärmiseened (teatavasti kas-  
vavad mainitud seened hapet sisaldavates toiduainetes paremini kui ilma  
happeta). Peale selle võib põhjuseks olla halb — kahjulikke pisilasi sisal-  
dav — või pesuvesi (eriti *bact. fluorescens* ja teised roiskumisbakterid).

Selle tõenduseks on harilik nähtus, et piimatalitustes, kus suu-  
resti niiskust ja hallituse idusid seintel ning lagedel, on või kestvusproo-  
vid õige nõrgad, samasugune lugu on ka seal, kus halb vesi. Need põh-  
jused on üldse kiires rikkiminekus — s.o. 1—2 nädala jooksul — mõõ-  
duandvad.

Et või isegi külmetusmaja temperatuuri juures — mis allpool nulli  
ja kus kõikide bakterite ning hallitusseente tegevus seismas, sageli  
kuigi kaua hea ei seisa ja mõnikord õige vastiku maitse omab, on vii-  
masel ajal, eriti P.-Ameerikas, selle põhjuseid uuritud (Rogers, Sommer  
ja teised) ja otsusele jõutud, et neil juhtudel lagunemise protsess kee-  
milisel teel sünnib. Nimelt piimhape mõjub purustavalt võirasvas leiduva  
aine — letsitiini peale, mille tagajärjel vastiku maitse ja lõhnaga aine tri-  
metüülamiin tekib. Seda lagunemise protsessi mõjutavad kaasa veel me-  
tallide ühendid nii kui vask, raud jne., ja neid leidub ikkagi võis.

Tegelikult on võimata võid valmistada, mis metallide jälgi ei si-  
saldaks, juba lüpsmisest peale (plekk nõusse) puutub piim ja koor igal  
pool metallidega kokku. Samuti kui metallide jäljed, aitavat ka seda  
lagunemise käiku sool edendada ja niimoodi tekib letsitiini lagunemise  
tagajärjel kala maitse, mis üks suuremaist ja halvemaist võivigadest.

Mida kõrgemini koor hapendatud, seda kergemini võib kala maitse  
ilmsiks tulla, sagedamini soolatud kui soolata või juures.

Nende asjaoludega arvestades on P.-Ameerikas — eriti Kalifor-  
nias — seda osa võid, mida kavatsetakse kauemat aega külmetusmaja-  
des alal hoida, hapendamata koorest ja ilma soolata valmistama hakatud,  
mis üllatavalt häid tagajärgi olla annud.

Või, mis lähemal ajal tarvitaja kätte jõuab, saab ikkagi hapenda-  
tud koorest valmistatud, sest muidu on võimata võile teatavat head  
maitset ja meeldivat aroomi anda.

Nüüd tekib küsimus, kuidas tuleks meil koort hapendada, et  
või hea saaks ja tarviliselt ka kestev oleks? Mina olen oma tähepa-  
nekute järele järgmisele otsusele jõudnud: piimatalitustes, kus mustad  
ja halvasti hoitud ning sageli vanad piimad, ei ole teist teed kui tuleb  
hästi palju (10—12%) head kultuurhappe juuretist juurde lisada ja ma-  
dala temperatuuri, s.o. 10—13° C, juures hapendada, hapendamise ajal  
sagedasti läbisegada ja üldse tubliste hapendada — 32—34° Soxhl. Hen-

keli järele. Siis omab või ikkagi hea aromaatilise maitse, kuigi ta vahet pikemaajaliseks alalhoidmiseks küllalt kestev ei ole, aga 2—3 nädalat peab ta ikkagi vastu, kui temas mitte hallituse ega pärmi-seene idusid ei leidu. Kui halvadest piimadest saadud koor liiga nõrgalt saab hapendatud — 24—26° S. Henkeli järele, siis saab või tuim ilma maitse ja aroomita nagu rasv, mida ostjad heameelega ei taha, eriti Inglismaal, sest inglane armastab hästi hapendatud ja tublisti soolatud võid (1,3—1,5% soola valmis võis).

Nendes piimatalitustes, kus puhtad ja korralikult hoitud head röösad piimad, võiks koort nõrgemalt hapendada — 24—26 S. Henkeli järele. Missugune hapendamise meetod või kestvuses paremaid tagajärgi annab, kas madala temperatuuri juures rohke kultuuriga (Rootsi meetod), keskmise temperatuuri (14—16° C) juures, vähese kultuuriga (Taani meetod) või dr. Frieberi meetod kõrge temperatuuri (18 - 22°) juures, 10% juuretise juurde lisamisega 4—6 tunni jooksul, s.o. n.n. kiirhapendamine.

Et nende hapendamisviiside tagajärgede üle selgusele jõuda, selleks tuleks meil tingimata tegelikke katseid piimatalitustes toime panna.

**Abinõud kuidas meie või kestvus! praeguste olude juures tõsta.** Teatavasti on meie piimade kvaliteet üldiselt veel halb, olgugi et meil praegu kvaliteedi tõstmine üle maa põnevamaks päevaküsimuseks on saanud ja selles suunas on ka edu märgata. Kõik see võtab veel palju aega ja aastaid enne kui üldiste soovitud tulemusteni jõutakse. Selle juures ei tohi meie ka unustusse jätta teisi asjaolusid või valmistamise tehnikas, nagu puhtust jne, mis samuti või kestvuse tõstmiseks kaasa aitavad.

Esimeses järjekorras tuleks meie piimatalitustest, eriti koore hapendamise ja või ruumidest, üleliigne niiskuse kõrvaldada, sest niiskuse korral tekivad vägise hallitusid lagedele ja seintele ning sealt satuvad nad koosseis ja võisse, mis üks suurematest või rutulise halvenemise põhjustest.

Kontrolljaama nõudmisel on küll peaaegu kõik piimatalitused ventilaatoriga varustatud, aga suurem osa ventilaatore on nii pisikesed ja puudulikud, et neist midagi kasu ei ole. Ainult ventilatsioon üksi ei aita, igas ruumis peaks ka üks korralik auru keskkütte ahi olema, sest külmal aastaajal on ilma küteteta võimata ruume kuivada hoida. Neis piimatalitustes, kus korralik küte ja vastav ventilatsioon, peavad masinate ribmad ja terve sisseseade palju kauem vastu ja ei teki roostet ega hallitust.

Hallituse vastu võitlemise otstarbel tulevad ruumid tarviduse järele sagedamini üle lubjata ja enne lupjamist hallitusid mõne

desinfektsiooni abinõuga ära hävitada, näiteks 3—5% -lise vase ehk raua vitriooli lahuga jne.

Puhtuse peale tuleks üldse rohkem rõhku panna, niihästi masinate, aparaatide kui ka ruumide juures. Põrandad tulevad sagedasti kange lubja veega üle pesta, see hävitab pisilasi ja värskendab õhku.

Koore jahutamine tuleb igal pool hästi korraldada. Hea, otsarbekohane jahutussisseade tasub ennast suurema või väljatulekuga ja parema või kvaliteediga õige ruttu ära. Võtame näiteks piimatalituse, kus aastas 1.500.000 kg. piima, kui sellest 15% koort võtta saame 225.000 kg. koort, sellest maha arvata umbes 60.000 kg. võid, jääb petipiima järele 165.000 kg. Korraliku koorejahutamise läbi jääb petipiimasse vähemalt 0,2% rasva vähem, kui puuduliku jahutamise juures, Seega saame aastas rohkem võid

$$\frac{165.000 \times 0,2}{85} = 388 \text{ kg. á } 2,50 = 970 \text{ kr.}$$
Arvamata võihinnast saadud kasu on sellel veel muud soodustused, näiteks kiirem töö aeg, vähem masinate kulu jne.

Korralik koorejahutamise sisseade maksab umbes 400 kr.

Tuleb hoolt kanda et igas piimatalituses korralikud ja vastavas suuruses kultuurhappe valmistamise nõud oleksid, need on paljudes kohtades väga viletsad ekk jälle liiga väiksed.

Kui Kontrolljaama või kestvusproovide andmeid võrrelda, siis võime jälgida, et mõned piimatalitused, kus võrdlemisi halvavõitu piimad ja paljude koorejaamadega töötavad, selle peale vaatamata siiski on suutnud täiesti rahuldava kestvusega võid valmistada, kuna teised jälle palju puhtamate, paremate piimade juures ja ilma koorejaamadeta, palju nõrgema kestvusega võid on valmistanud.

See näitab kui suur tähtsus meieri ametioskusel ja hoolsal edasi-püüdmisel meie või kvaliteedi tõstmiseks on, mida aga paljud piimaühingud kahjuks veel igal pool tarviliselt hinnata ei oska.

Meierite valimise juures tuleks pearõhku just ametioskusele panna, tähendab sellele eesõigus anda, kes oma tööskest, hoolsust ja korrektsust tegelikult on ülesnäidanud, mida Kontrolljaama andmed ja Meierite Ühing (ehk ka endise koha piimaühing) omalt poolt tõendada võivad. Kutseõiguse tunnistused ja samuti ka palga odavus ei tohiks mõõduandvad olla, need on sageli pealiskaudsed petlikud ettekujutused (meil Eestis ei olegi meierite kutsetunnistusi sisseseatud, isegi see kavatsus sarnaseid väljaanda on hingusele läinud). Kõige kindlam kutsetunnistus meieril on tema tööskest tegelikud tagajärjed. Peale selle tuleb veel muidugi arvestada isiku andekusega, haridusega jne.

Kokkuvõttes võib öelda : piimaühingute vastutulek tarviliste kor-

ralduste läbiviimiseks piimatalitustes ühelt poolt ja teiselt poolt tublid, hoolsad meierid ning puhtad. head piimad on peategurid, mis meie või kvaliteeti ja kestvust tuntavalt tõsta võivad. Puhta, hea piima saamiseks peaksid kõik karjapidajad kaasa aitama, sest see on ju nende otsekohene kasu, kui võist kõrgemat hinda saadakse.

Kui kõik heatahtlikult ühisel nõul ja jõul selle nii tähtsa majanduskultuuri ideaalse eesmärgi teostamisele asuvad, siis võime äraarvamata suuri tagajärgi saavutada.

---

## Piimatalituse õpilane ja tööline.

J. Rumessen.

(Järg.)

Alljärgne vana puudutan puhastust, mis piimatalitustes harvemini ettetulevad ja millistest töödest ka tööline-õpilane peab osa võtma.

Vee paagid (reservuaarid) on igal pool piimatalitustes paigutatud kohtadele, kuhu raske ligi pääseda, kuid sellepeale vaatamata peavad need vähemalt 4 korda aastas põhjalikult puhastatama ning lubjatama ja ükskord aastas värvitama. Korralikult asetatud vee paagil on vee väljalaskmiseks ventiiliga varustatud toru põhjas, mis piimatalituse ruumis oleva mustavee kanalini ulatub, kust kaudu — ventiili lahti hoides — vesi ühes põhja kogunenud mustusega välja jookseb. Nüüd vaja kõva harja, sooda ja lubja veega seinad ja põhi seest puhtaks küürida ja kuuma veega üle loputada. Kui seinad ja põhi tavaliselt kuivad, võib neid värviga üle teha (soovitav on kui igal kevadel peale põhjalikku puhastust värvimine ette võetakse). Iga veerandaastasel puhastamisel vaja paak peale põhjalikku puhastamist ja sooda-lubja veega pesemist paksu lubja korruga sisse määrada, mida enne vee sisselaskmist ära ei tarvitse pesta, kuid vett ei tohi enne sisse lasta, kui lubi on ära kuivanud.

Sooja vee nõu vaja samal viisil ja nii tihti kui tarvidus nõuab puhastada. Kus see puust ja piimatalituse ruumis väljapaistvale kohale paigutatud, ning välispidiselt värvimata, võib seda väliselt lupjamise teel nägusamaks teha ja kui sealjuures veel vitsadele mõni teine kohane värv antakse, siis ei jäta see enam midagi soovida.

Aurukatla puhastamine võetakse harilikult 3—4 korda aastas ette, muidugi oleneb see peasjalikult katla tüübist ja suurusest ning vee omadustest. See on väga tähtis töö ja nõuab igalpool isesuguseid võtteid ja toiminguviise. Õpilane-tööline jälgigu vilunud töölise töötamist ning püüdku iga toimingu põhjusest ja vajadusest aru saada, sest

olgugi, et meil paljudes piimatalitustes iseseisvad masinistid ja katlakütjad ametis, peab piimatalituse juhataja-meier neid töid põhjalikult tundma, sest tema vastutab kõige eest, ning töölisest-õpilasest peaks loodetavasti ka ükskord meier saama. Üks kord nädalas (igal reedel ehk laupäeval) võetagu peale igapäevast pesemist suurem puhastus ette.

**Seinade ääred** — igal pool ruumides, kus need määrinud ja piima pritsmetest kollased, vaja kõva harja ja sooja veega puhtaks pesta, selle järele ka põrandad lubja veega puhtaks küürida. Nüüd vaja lubja pintsliga varem pestud seinad värske lubjaga üle tõmmata, ning lõpuks põrandad vedela lubja piima veega üle kallata. Kui põrandad pestud ja seinad lubjatud, siis vaja metallosade puhastamine ette võtta. Lupjamisel tekkinud pritsmed statiividelt ja aparaatidelt, torustikult ja rihma ratastelt ja muudelt masinate osadelt ära pühkida ning petrooleumi ja õliga niisutatud lapiga üle tõmmata. Transmissiooni völli ja muud haljad terasest masinate osad vaja liivapaberiga haljastada ja õliga sisse määrida. Laagri pukkidel olevad völli määrde sisseseaded vaja järelvaadata ja vana õli välja lasta, peale selle nad petrooleumiga puhastada ja uue õliga täita. Et paljudes kohtades koorevannid ja muud aparaadid transmissiooni alla on asetatud, siis on vaja eelkirjeldatud puhastustoimingutel tarvilisi ettevaatusabinõusid tarvitusele võtta, et ära hoida produktide rikkeid ja muid halbtusi.

**Vask aparaatide kaaned**, vee kraanid ja muud vask osad tulevad haljaks teha, mida alljärgnevalt võiks teha.

Vana toobi ehk mõne muu riista sisse segatakse paari päeva vanust juuretist ehk petti ja soola parajaks pudrusarnaseks seguks ja määratakse see pehme harjaga hõõrudes aparaatidele. Umbes 5—10 minutilise seismise järele pestakse segu sooja vee ja harjaga ära ja loputatakse kuumaga veega üle ning kuivatatakse kuumas vees märjaks kastetud ja välja väänatud linase rätikuga kuivaks. Et klants püsiv oleks, tuleb peale kuivatamist haljastatud kohad kohe viini lubjaga (Wiener Kalk, mida rohupoest odavalt osta saab) üle hõõruda.

Nagu juba eelpool sai nimetatud, vaja väljaspool piimatalitust iga päev mustus ja sõnnik kokku koguda, kuid kord nädalas peab ka väljaspool suurem puhastus ette võetama. Nädala jooksul kogunenud mitmesugused tühjad kastid, tünnid jne. paigutatakse materjaali kuru ehk mujale kus nende koht. Lahtised kivid ja puu tükid kogutagu kõrvalisse paika ja õuepealne ning ümbrus riisutagu ning pühitagu puhtaks.

Puhastus ja korrasolev piimatalituse ümbrus on kõrgeväärtuslise produkti saavutamiseks väga tähtis ja võõraste teekäijate peale, kelle tee piimatalitusest mööda viib, jätab see hea mulje.

Mul tuleb meelde ühe Taani piimateadlase kõne meieritele, kui ta meid elusse saatis ja kus ta muu hulgas järgmiselt ütles: „Piimatalitused peavad olema kaasaitajateks rahva hariduse tõstmisel. Terve valla silmad on pööratud piimatalituse poole, pannakse tähele mis seal sünnib ja kuidas seal välja näeb. Piimatalitused peavad näitama, kuidas üks eeskujulik ja ilus ehitus väljanägema peab, niihästi sisemiselt kui ka väliselt. Nad peavad olema valgeks lubjatud, katustel veerennid korras, seinad äärtes kõnniteed terved ning mustavee kanalisatsioon paremas korras. See kord, mis piimatalituse ümbrusesse istutatud ilupõõsastes ja hästi korrashoitud aiakeses ja mujal silma paistab, peab kõigile eeskujuks olema. Piimatalituse hoiaida on valla rahakapi võti, see võti võib avada ukseid paljudele puhtuse ja iluduse riiki — manitsedes neid samuti tegema. Piimatalitus on vallas „linnmäe otsas,“ mille poole kõikide silmad on pöördud.“

Lõpuks toon väijavõtte Taani vanema õpilase kirjatööst, mille viimane oma 4 aastase praktilise õppimise lõpetamisel eksamil esitas. Muuseas kirjutab ta järgmiselt: „Esimene tingimine, et õpilane piimatalituses oskaks korda ja puhtust pidada, on, et ta iseennast ja oma tööd mõistaks arvustada. Suure tähtsusega on ka see, kui õpilane oskab iseennast puhta ja korras pidada, niihästi tööl olles, kui ka väljaspool piimatalitust — puudub tal see omadus, siis on vaevalt loota temast korralikku asjatundjat meierit.

Tööd piimatalituses võib peaosades kolme liiki jagada:

I. Või valmistus.

II. Juustu „

III. Aurukatla ja masinaga ümberkäimine.

Või valmistust, kui tähtsamat ala Taani piimatalituses lähemalt silmitsedes, peab ütlema, et siin meieril paljude asjaoludega, mis valmisproduktidele mõju avaldavad, tegemist tuleb teha. Taanis valmistatakse võid ainult hapendatud koorest ja mida paremini nimetatud hapendamine on läbi viidud, seda paremamaitselisem ja kestvaam või saab. Et see hästi läheks, on vaja head juuretist ja head juuretist saab ainult heast piimast, ning sellepärast on tarvilik, et juuretiseks tarvitav piim oleks värske ja saaks hästi pastöriseeritud ning jahutatud istutamise temperatuurini, mis vahelduv aastaegade järele (18–28° C).

Juuretise valmistusel vaja piinlikku puhtust jälgida — tarvisminevad riistad olgu puhtad ja steriliseeritud (keedetud) ja valmistaja riietus puhas ning ta ise töötagu kuiva kätega. Nüüd vaja leida õige istutamise temperatuur ja happe %, et juuretis järgmisel hommikul oleks paras paks, tugevasti hapu, kuid mitte ülehapnenud — tal ei tohi vesi peal olla. See juuretis kallatakse nüüd koosesse, kus ta hästi koorega sega-



mini segatakse, siin peab osatama leida õiget hapnemise temperatuuri ning juuretise %, nii et koor järgmiseks hommikuks võiks lõõmiseks paras paks ja hapu oleks, kuid ta ei tohi mitte üle hapnenud olla. Hapnemise ajal peab koort mitu korda liigutama ja tarviduse järele temperatuuri tõstma ehk vähendama, mida vanni seinade vahele vee laskmisega saab reguleerida. Koort võimasinasse lastes peab vaatama, et sellel tarviline temperatuur oleks, viimane oleneb mitmesugustest asjaoludest — peasjalikult aastaajast ja on umbes 12–16° C. Võimasina käimapanemisel peab meelespidama, et töö algul masinasse koguvad gaasid saaks selleks oleva ventiili läbi välja lastud, muidu võib see võimasina iga lühendada ja halvemal juhusel võib ka masin lõhkeda.

Kui või tera on tavaliselt suur, karastatakse seda väikese osa veega, ning mõne ringi käimise järele lastakse pett ära jooksta, ning võid loputatakse 2–3 veega. Nüüd pressitakse või valmis, mille tegevuse juures võile tarvilik osa soola juure lisatakse, võetakse masinast välja ja lüüakse selleks enim ettevalmistatud tünnidesse.

Tünnisid valmistatakse ette mitmel moel — paremaks on osutunud aurutamine ja soola pudruga sissemäärimine. Tünnid vooderdatakse pergamendiga, mis selleks enne keeva veega kupatatud ja kanges soola vees kauemat aega leotatud.

Kui või masinast välja võetud pestakse masin niihästi seest kui väljaspoolt puhtaks ja lastakse luugid allapoole seista umbes  $\frac{1}{4}$ — $\frac{1}{2}$  tundi, et viimane vesi saaks ära nõrguda, keeratakse selle järele ringi — luugid ülespoole, et masin seest ruttu ära kuivaks.\*)

Eelpool kirjeldasin töid, mis piimatalituse töödest rohkem keerulisemad ja huvitavamad, kuid ühtlasi ka vastutusrikkad. Nüüd asun tööala kirjeldamisele, mis vahest just mitte nii huvitav, kuid mitte vähem vastutusrikas kui eelkirjeldatud.

Aurukatla kütja ja masinate järelvalve amet on vastutusrikas, isearanis piima koorimise ja pastöriseerimise ajal. Sel ajal peab kogu tähelpanu olema masinale koondatud. Selle töö ajal ei tohi auru surve katlas langeda ja veekogu katlas ei tohi allapoole teatud piiri minna, sest selles seisab hädaoht — katel võib vee puudusel lõhkeda. Peale aurukatla ja masina järelvaatuse peab kütja koorelahutajate ja muude masinate ja aparaatide järele vaatama ja selle eest hoolitsema, et need vastavalt puhastud ja määratud saavad ja nende kõik nõuetele vastaks. Tubli kütja ei pea mitte üksi oskama katelt kütta ja masinate järele vaadata, vaid ta peab oskama ka ökonoomselt kütta. Auru ülevälhoidmine ei ole ju miski kunst, kuid seda teha väikeste küttekuludega — see on kunst,

\*) Kuna juustutööstus meil vähe arenenud, jätsin selle osa „õpilase aruandest“ välja.

mida iga kütja peab ära õppima; seda saab kätte ainult pikemaegse praktiliste harjutuste ja proovimiste tagajärjel. Muu hulgas — mis meespidama peab — on, et auru peab igale poole pikkamööda lahti keema, masinaid pandagu aeglaselt käima ning lastagu silindrisse kogunenud vesi täiesti välja jooksta. Niisama vaadatagu ette, et kõik masinate ja aparaatide liiguvad (ringikäivad) osad õliga määrataks.

Olgu õpilane nüüd tegevuses ühe ehk teise eelpool kirjeldatud töö peal, peab ta kõigepealt, nagu juba eelpool nimetasin, meeles pidama, et puhtus ja täpsus on piimaasjanduse A ja O. See on makseygal pool, ka arvepidamises — mida ma pikemalt ei käsita — kuid nii palju pean nimetama, et õpilane peab ennast ka arvepidamisega põhjalikult tutvustama, siis võib ta loota saada piimatalituse juhatajaks.

Kui õpilane on oma õppeaja ära olnud ja peale selle paar aastat piimatalituses töötanud, on tal vaja piimatalituse teoreetiline osa kursusel lõpetada, siis on ta kvalifitseeritud iga töö jaoks piimatalituses — ka piimatalituse juhatajaks.\*

### Õpilane X piimatalituses.

Lõpetan käesolevaga kirjutise „Piimatalituse õpilane ja tööline“, mida katkenditena käsitasin, eesmärgiga, et seda Eestis senini vähe puudutatud küsimust päevakorrale tuua ja liikuma panna.

---

## Veel kord vee $\%$ reguleerimisest võis.

Piimanduses nr. 5 ilmus hra L. Andersoni sulest artikkel, milles ta minu väidet (Kontrolljaama Teated nr. 2), et peenike tera vesisema või annab kui suurem, püüab ümberlükata. Hra Anderson katsub just ümberpöörduvalt tõendada, et mida peenem tera, seda väiksema vee protsendiga ja mida suurem tera seda suurema veesisaldavusega või saavat. Oma seisukohta põhjendab ta prof. Hittcheri katsetele, ilma mingisuguseid lähemaid seletusi katsete iseloomu üle andes. Tegelikult meierei praktikaga ei saa seda väidet õigeks pidada (vähemalt meie oludes), teoreetiliselt aga küll. Näiteks võtame võilöömise juures võimasinast, enne karastusvee juurelisamist, proove. Esimese proovi võtame kui tera veel õige väikene on, teise proovi võtame siis, kui tera juba jämeda kalamarja suurune on. Kui meie nüüd neist eraldi vee proovid teeme, siis sisaldab esimene proov — peenikene tera tõesti pisut vähem vett, kui jäme tera. Sarnased katsed panevad algul uskuma, et lüües suure vee hädaohu kartusel võimalikult hästi peenikese tera saame kuivema või — kuid see on eksitus. Meierei praktikas tuleb asi ümberpöörduvalt välja; seal peame tahes või tahtmata löömise juures karastusvett juure

lisama ja masinal selle järele veel käia laskma ning peale peti väljalaskmist peab masin loputuse veega ka veel mõned ringid käima — vesi annabki asjale vastupidise suuna.

Kuulsam piimanduse eriteadlane, Alnarpi katsemeierei juhataja prof. Rosengren kirjutab Svenska Jordbrukets Bok lehekülj 874 võitera suuruse ja veesisalduse kohta järgmiselt: „Kuna suur osa veest, mida või sisaldab, on loputusveest pärit (vesi jääb adhesiooni tõttu või terade külge ja vahele), siis on selge, et peenema teraga või rohkem vett külge võtab, sest terade kogupind on sel juhusel suurem. Ka imeb peene teraga või nagu käsn vett terade vahele, mis pressimisel võisse läheb.“

Prof. Rahni ja prof. Hunzikeri kirjelduste põhjal on võimata võisse imunud vett pressimisel kõrvaldada, kui võirasva konsistents pehme on. Seda saab ainult siis teha, kui võiterad hästi mahajahutatakse ja pressi valtsid tasa käia lastakse.

Prof. Rosengreni katsete lõputulemuste kokkuvõttega arvestades, on minu väide Kontrolljaama Teadetes nr. 2 niihästi praktiliselt kui ka teaduslikult ümberlukkamata tõe alusel, eriti veel järgmine lause: „Saab karastuse vesi liiga vara peale valatud, siis ei aita tera suuremaks lõõmine ka enam midagi, või saab ikkagi suure vee protsendiga.“ (Arusaadavalt jääb siis palju vett pisikeste terade pinnale, mis või terade suuremaks lõõmises ikkagi sinna edasi jääb.) Sellepärast olen just meierisi suure vee hädaohu puhul hoiatanud et karastusvett mitte enne peale ei valataks kui terale paras, soovitatav suurus löödud. Peale vee juurelisamist masinat mitte enam kaua käia lasta. See teguviis on meie piimatalitustes igal pool häid tagajärgi annud. Nendel meieritel, kelledele need võtted tegelikult said kättenäidatud, ei ole enam kunagi sekeldusi suure vee % ette tulnud.

Võimasina käigu kiirus kiirendab peamiselt või kokkuminekut, samuti kui väike koorehulk masinas. Või vee % peale ei avalda need tegurid suurt mõju, sest mõlemal juhusel leidub liiga kiire kokkumiseku ärahoidmiseks vastuabinõu — valitakse külmem vililõõmise temperatuur.

Üldiselt ei ole kunagi soovitatav üle 50% masina mahutusest koort korruga võiks lüüa, sest siis jääb petisse palju rasva. Sama halba mõju avaldab liiga väike masina täitekraad, 15—20%. Ka pole soovitatav aurumasina ümberseadmisega võimasina kiirust reguleerida — need kõik on äärmised hädaabinõud.

Vee % võis tõstab ka kiire valtside käik pressimisel. Selle tähtsusega arvestades on kombineeritud võimasinate vabrikud hakanud uuemal ajal masinaid valmistama, mille kiirust lõõmise ja pressimise juures soovi järele muuta võib, näiteks Silkeborg ja Ahlborn. Sarnaste masinatega töötades on igal juhusel palju kergem või vee % reguleerida.

Lõpuks peab tähendama, et ükski vilunud meier ei hakka ometigi või vee protsenti võimasina täitekraadiga ega võimasina kiirusega reguleerima (need on vähema mõjuga uurimiskatsed).

Peategurid on ja jäävad ikka: 1) tera suurus, 2) valtside kiirus pressimisel ja üldse pressimise oskus — vastavalt või konsistentsile, ning tarvidusele; 3) koore jahutamine, seal kus külmetus sisseseade olemas; kui koor saab 1—2°C peale mahajahutatud, ei ole kunagi üleliigset vee % karta, kuigi võrdlemisi peenikene tera lüüakse.

J. Emblik.

## Võimasinad valatud metall otsadega.

Järjest tõusva võistlusega võiturul, tõuseb ka nõue või kvaliteedile ja et või kvaliteet suuresti oleneb võimasina konstruktsioonist jne., siis täiendatakse ka neid alatasa.

Võimasina tüüni konstruktsioonis on otsalauad alati olnud õrnadeks punktideks, sest need on senini puust valmistatud ning mida suurema mahutusega masin, seda rutem on otsalaudades parandusi vaja olnud. See on arusaadav, sest kogu tüüni raskust kannavad tüüni otsad, jõud käigukastidest tüüni tiirlemiseks käib tüüni otsade kaudu, niisama võipressimisel valtsidele.

Seda nõrkust on püütud mitmet moodi vähendada, kuid ilma suuremate tagajärgedeta.

Nüüd on „Frederiksberg Metalvare fabrik'il“ Kopenhaagenis õnnestanud leida metall segu millele nimeks on antud „silium“, mis on väga sitke, tugev, kuid kergem kui alumiinium.

Sellest metallist on valmistatud võimasinatele metall otsad ja arvatakse,



„Zenithi“ või masina välimine ots siliumist.

et need eelpool nimetatud puudused masina juurest kõrvaldavad — sellele õiget tasakaalu masina üksikute osade tugevuse kohaselt andes.

Et muid pahesid ära hoida, prooviti masinaid esiotsa oma proovi piimatalituses ja pärastpoole müüdi neid ka mitmele ühispiimatalitusele. Mineval aastal nägin siliumist otsadega masinat ühes suuremas Jüti ühispiimatalituses töös ja meier oli temaga väga rahul.

Proovimise kokkuvõttes öeldakse, et siliumi otsade tarvitamisel võimasina juures saadakse kätte:

1. Metall otsalaud on niivõrd tugevast materjalist, mis aastaid võib kanda tunni raskust ja üle anda jõudu tunni ja valtside tüürlemiseks, ilma et see kuluks või kaju muudaks.

2. Masina mehhanismil on tasane ja rahulik käik, sest otsad on ühesuguses asendis — ei laiene ega tõmba endid kokku, nagu seda puu teeb, mille tagajärjel valtside tapid jne. viltu lähevad.

3. Otsad on libedad ja tünnilaudade ühenduskohad on ümmargused ja tasased ilma pragudeta ja bakteri pesadeta.

Peale otsade on ka luugid ühes raamidega siliumist valmistatud.

J. R.

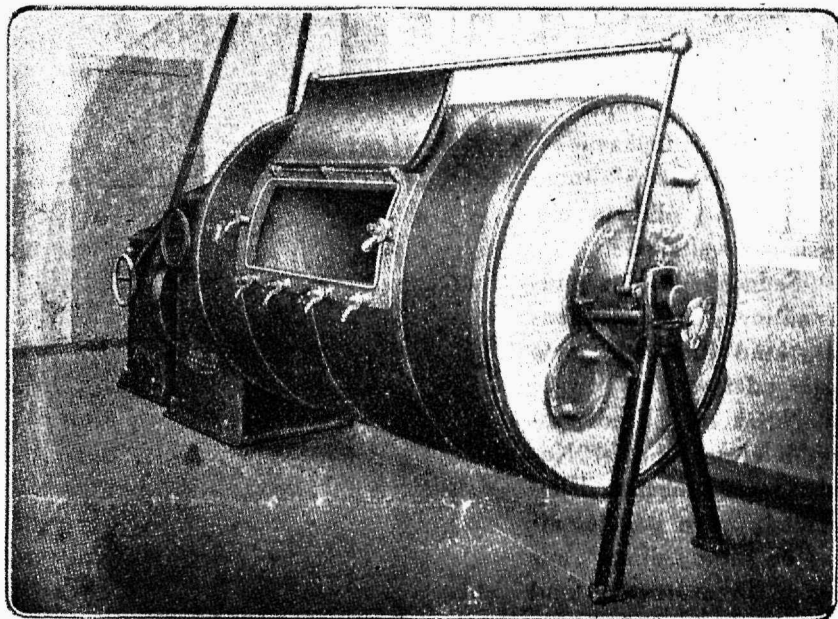

Siliumist otsade ja luugiga „Zenithi“ või masin.

# Pastööride proovimise komisjoni koosolek 10. juulil 1929 a.

## Protokoll № 15.

Koos on: E. Ruber, J. Rumessen ja G. Liideman.

Päevakorras: lõpuotsuse vastuvõtmine proovitud koorejaamade pastööride kohta.

Kuni käesoleva ajani on komisjoni poolt proovitud järgmised kodumaal valmistatud koorejaamade pastöörid: 1. Laverna-Keeli, 2. Joh. Peetsi, 3. Pakki, 4. Gustav Peetsi, 5. Oja ja 6. Siimoni ning 7. väljamaal valmistatud Rothi pastöör.

Käesolevas protokollis avaldab komisjon lühikese kokkuvõttena lõpuseisukoha proovitud pastööride otstarbekohasuse üle, kuna üksik-asjalised proovimise tulemused juba varemalt avaldatud.

1. **Laverna-Keeli pastöör.** Pastöör lihtsa ehitusega ning hõlbus käsitada. Väljatöötamine ei ole alati küllalt täpne. Pastöör kõlbulik vähematele koorejaamadele, millel tunni läbilaske 500 l.

2 **Joh. Peets.** Pastöör lihtsa ja otstarbekohase ehitusega. Väljatöötamise juures tulevad ette mõningad puudused. Pastöör kõlbulik koorejaamadele — tunni läbilaskevõimega 800–900 liitr.

3. **Pakk.** Pastöör täidab oma ülesannet, kuid konstruktiivselt ebapraktiline kasutada. Töövõime 500 l. tunnis.

4. **Gustav Peetsi regeneratiiv.** Väljatöötamine korralik, kohane suurematele koorejaamadele, millede tunnivõime 1000—1200 liitr.

5. **Gustav Peetsi torustik.** Piima pastööimise temperatuuri reguleerimine nõuab alalist valvet. Konstruktsioonilt ebapraktiline; tarvitamiseks vähem otstarbekohane.

6. **Oja** Lihtne käsitada. Väljatöötamine ei ole küllalt täpne. Kõlbulik koorejaamadele, millede läbilaskevõime kuni 1000 liitr. tunnis.

7. **Siimon** Lihtne käsitada. Väljatöötamine ei ole küllalt täpne. Kõlbulik koorejaamadele — kuni 500 liitr. tunni läbilaskevõimega.

8. **Roth.** Konstruktsioonilt ebapraktiline. Käsitamine tülikas. Täidab oma ülesannet puudulikult.

Ailkirjad.

**Toimetuse märkus:** Pastööride proovimise protokollid on avaldatud Kontrolljaama „Teadetes“ N. 4. aprillikuul 1928 a., N. 1 jaanuarikuul, N. 5 maikuul, ja N. 6 juunikuul 1929 a.

## Kõigile registreeritud piimatallitustele.

Eesti piimatööstus on viimased aastad eduteed käinud ja on omanud tähtsa koha meie rahva majanduses ning väliskaubanduses. Või kvaliteet näitab järjekindlat tõusu. Hulk uusi ajakohaseid piimatallitusi on ülesehitatud ja sisseseatud ning omavad seega kindla ja laiaulatuslise tööstusharu ilme.

Sellepeale vaatamata tulevad tema juures ilmsiks mitmed ebaloomulikud ja soovimata nähtused, mis rahvamajandusele kahjulikud. Üks sarnastest ebaloomulikkudest nähtustest või tööstuse ja kaubanduse alal on ebatõpne või tünni netto kaal. Või kaubanduslised huvid nõuavad, et igasse eksporteeritavasse või tünni oleks mahutatud täpselt nii palju võid, et see inglisterule jõudes sisaldaks mitte vähem kui üks inglisisentner, ehk 50,8 kg. Või saadetised, mille tünni kaal tähendatud raskusele ei vasta, tulevad ümberkaalumisele. Kaalutakse tara ja brutto, kusjuures netto kaal saadakse arvestuse teel. Tara ja brutto kaalutakse nende kommete kohaselt enamjagu meie kahjuks ja või hinnast arvatakse maha tegelikud kaalumise kulud. Peale selle halvab või ümberkaalumise toiming meie või kvaliteeti. Kõiki kokkuvõttes kaotab meie võitööstus läbisegi 90—100 senti iga tünni või pealt. Sarnane kulu on ebaproduktiivne ja sellega lubamata nähtus rahvamajanduses.

Et sarnasest ebaloomulikust kulust lahti saada, tuleb praegune või kaalumise moodus piimatallitustes lõpetada ja üleminna või tünni netto kaalumisele, mille juures ära langeb või tünni tara ja brutto kaalumine piimatallitustes ja asemele astub otsekohene või, kui niisuguse kaalumine — netto kaal. Arvesse võttes, et meie saaduste valmistamine sünnib kaugel inglisterust ja või hoidmine piimatallituses või Tallinna Kõmetusmajas, ning kaugemale maale transporteerimine toob endaga kaasa kaalu kahanemise, siis on iga piimatallitus kohustatud püüki mahutama peale nõuetava 50,8 kg. veel 0,4 kg., see on kokku 51,2 kg. võid. Sarnase kaaluga või tünnid kaaluvad Inglismaale jõudes üks inglisisentner puhast võid ja ei kuulu ümberkaalumisele ning nende eest võib saada 90—100 senti püti pealt rohkem kui ebatõpse kaaluga või tünnide eest. Seda võib saada ainult sellel puhul, kui kõik eesti või inglisterule ilmub standart ehk tsentner kaalus, sest ainult sellel puhul jäävad ära kaalumise ja muud kulud ja kadud, mis tekivad või ümberkaalumisel. Eksportöör, valitsuse kontrolli kaasabil, peab tõpse või tünni kaalu kogu või massis kindlustama välismaa importööri ees.

Et tõpset võitünni kaalu koha peal läbi viia, peavad kõik võid eksportijad piimatallitused mainitud küsimust väga tõsiselt ja iseenda

huvides heatahtlikult võtma. Kõik piimatalitused peavad lähemal ajal varustatud olema vastavate täpsete kaaludega. Sarnast kaalumist võimaldavad või netto kaalud.

Kaalumise iseäraldus seisab selles, et arvesse ei saa võetud võitünni tara ja brutto kaal, vaid kaalutud ja arvestatud saab ainult või netto kaal enne või tünni löömist, mille juures hea kaal ja täpne toiming annavad täpse resultaadi ja nimelt 51,2 klg. ehk üks inglisisentner võid igasse tünni. Mainitud kaalusid valmistab kaalutehas „Vega“ ja kaalud on saadaval P. K. „Estonia“ ladus Tallinnas. Roostekindel marmorplatega kaal maksab 240 kr.

Kontrolljaam, arvesse võttes ülaltoodud asjaolu, teatab käesolevaga, et 1. nov. k.a. hakkab maksma Eesti või eksportkaubanduses võitünni sentner kaalu nõue täies ulatuses, vastavalt piimasaaduste väljaveo määruste § 30 nõude kohaselt.

Mainitud ajast ei ole eksportöörid kohustatud maksma selle võieest, mis tünni mahutatud üle normi, see on üle 50,8 klg., sest kaanemise jaoks määratud lisakaal, s.o. 0,4 klg., sünnib valmistaja arvel. 1. nov. k. a. alates on Kontrolljaam kohustatud iga saadetise võid, milles ükski tünn Tallinnast väljasaatmisel sisaldab vähem kui 51 klg. võid, siseturule määrama.

Mainitud korraldust kõigile piimatalitustele teatavaks tehes, kutsub Kontrolljaam kõiki ühispiimatalituste juhatusi ja erapiimatalituste omanikke varustama piimatööstusi vastavate täpse ja korralikkude kaaludega—võimalikult aegsasti enne 1. nov. k. a., et meieritel oleks võimalus aegsasti uue korruga harjuda ja temasse süveneda. Ühtlasi palub Kontrolljaam piimatalituste juhatusi, omanikke ja meierisi, kellede peale langeb vastutus täpse sentner kaalu elluviimises, mainitud korraldusse — mis tehtud asja enda huvides — suhtuma vastava täpsusega, heatahtlikkusega, arusaamisega ja huviga, sest vastasel korral tabab meid 1. november k. a. ettevalmistamatult ja suurel hulgal või siseturgu määramine ebatäpse kaalu tõttu, sünnitab palju segadust, pahameelt ja rahvamajanduslist kahju.

Olgu 1. november 1929 a. võikaalu alal soovitavaks pöördepunktiks ja tervendavaks momendiks.

A. Roosileht.

Juhataja.



## Küsimused ja vastused.

**Küsimus:** Missugune on õige võiks löömise temperatuur?

J. K.

**Vastus:** Õige võiks löömise temperatuur oleks see, kui või terad omaks mingi vahepealse kuju — s. o. kõvade pisikeste herneste ja pehmete mitmesugustes suurustes sademetetaoliste terade vahel. Aeg selleks olgu umbes 35—45 minutit.

Temperatuuri saab nüüviisi reguleerida, et aeg, sellest silmapilgust kui koor võiks hakkab muutuma ja selle ajani, kui terad nii suured on et petti võib ära lasta voolata, ei oleks vähem kui 3 minutit, kuid ei tohi ka tõusta palju üle 8 minuti. Võtab see vähem aega kui 3 minutit, siis on võiks löömise temperatuur liig kõrge, võtab see üle 8 minuti, siis on võiks löömise temperatuur liig madal, ehk koor ei ole tarviliselt paks (hapu) olnud, või oli koore rasv  $0/0$  liig madal.

Kui koore rasva  $0/0$  liig madal on ja seda liig madala temperatuuri juures kokku üüakse, siis on tarvilik võiks löömise protsessi jätkata kuni peti äralaskmise võimaluseni (umbes 10—30 minutit), et võiteradele küllaldast suurust anda ehk teiste sõnadega, et võimalik oleks petti eemaldada.

Kauemini töötamisel — sel põhjusel — omab või salvitaolise väljanägemise ning või veesisaldavus saab suur ( $20—40/0$ ) ja sarnase niiskusehulga võist eemaldamine on raske, sest siis on niiskus ennast võirasvaga tihedalt sidunud.

Peale selle omab ületöötatud või ruttu halva maitse ja tal on lühikene kestvus

Aastaaegadel, kui piimarasvade koosseis on pehme — mahlakate toitude tagajärjel — ja seega kergemini kokkulöödav, siis vaja võiks löömise temperatuur madalam võtta, aegadel aga, kui piimarasvade koosseis — kuivade kõrstoitude tagajärjel — kõvem, vaja võiks löömise temperatuuri tõsta.

J. R.

## Välis- ja siseturu teated.

### Võituru ülevaade Inglismaal juunikuul jooksul.

Või hinnad tõusid juunikuul algul õige tuntavalt (4—10 sh.) ning jäid siis püsima kuni kuu viimase nädalani, kus jälle väikest hinna kõvenemist märgata oli.

Tarvitamine juunikuul oli hea. Ilmastik oli terve kuu jooksul äärmiselt kuiv nii Inglismaal kui ka mandril, mis kartust esile kutsus piimatoodangu vähenemise üle.

Kuu algul oldi arvamusel, et hinnad oma madalamal tasapinnal ning seepärast hakati ka spekulatiivseid ostusi tegema. Eriti palju kogus külmetusmajadesse Uue Merimaa võid. Ka Eesti võid mahutati külmetusmajadesse, kuid see sündis peasjalikult ostjate (mitte importijate) arvel.

Kuna võitoodang mandri maades juunikuul oma kõrguspunktil oli, siis oli ka pakkumine küllaldane. Vaatamata sellele, ei mõjunud see asjaolu või hinna peale halvavalt. Saksamaa, kus omamaa toodang suur, vedas teistest maadest tuntavalt vähem võid sisse. Juuni lõpul tõusid seal hinnad, sest nähtavasti hakkasid sealsed ostjad, uute kõrgendatud võitollide vastuvõtmise tõttu ning kartuses, et need varsti maksuma hakkavad, võid sisse ostma spekulatiivseks otstarbeks.

Arvatakse, et või hinnad praegusest tasapinnast allapoole minna ei tohiks, kuna sissevedu asumadest raugemas ja ka mandrimaades toodangu kõrgustipp möödumas. Teiselt poolt aga on tarvitamine Inglismaal võrdlemisi suur.

Maikuul veeti Inglismaale võid sisse 635.954 tsentneri, võrreldes 477.430 tsentneriga 1928 a. ja 554.192 tsentneriga 1927 a. sama kuu jooksul.

Üldiselt veeti 1929 a. esimene 5 kuu jooksul, võrreldes kahe eelmise aasta sama perioodiga, võid järgmiselt sisse :

Maad.	1929 a.	1928 a.	1927 a.
	t sentnerid.		
Venemaalt	67.418	57.779	47.843
Soomest	112.319	92.720	93.584
Rootsist	100.345	74.434	77.774
Taanist	884.192	806.469	767.627
Hollandist	52.880	37.772	45.537
Prantsusmaalt	18.087	10.634	605
Ameerika Ühisriik.	70	2.151	465
Argentiinast	214.141	248.099	300.079
Irist	84.275	81.195	85.615
Austraaliast	478.658	478.165	333.985
U. Merimaalt	848.846	741.113	609.374
Kanaadast	1	1.625	4
Muudest maadest	70.986	36.991	15.053
<hr/>			
Kokku	2.932.218	2.674.147	2 377.545

Ülaltoodud statistilised andmed tõendavad, et või sissevedu Inglismaal viimase kahe aasta jooksul keskmiselt 10% aastas tõusnud on.

#### Või hinnad Londonis 7. juunil 1929 a.

Taani . . . . .	172 kuni	174 sh.	per cwt.
Uus Merimaa . . . . .	164	„ 172	„ „ „
Eesti . . . . .	162	„ 164	„ „ „
Siberi . . . . .	158	„ —	„ „ „

Taani või hind on tõusnud ligi 10 sh. võrra tsentnerilt, kuna teiste sortide hinnad avanseerisid 2—6 sh. Turu seisukord paranes käesoleval nädalal tuntavalt. Tarvitamine on täiesti rahuldav. Übelt poolt avaldatakse arvamist, et hinnad edaspidi tõusta võivad, kuna või tagavarad väiksed ning sisemaa toodang Inglismaal kuivade ilmade tõttu vähenenud on. Viimased vihmad on kohalikkude karjamaade seisukorda parandanud. Arvama peab, et hinnad praegusele kõrgusele tükiaks ajaks püsima jäävad, kuna toodang Euroopa produtseerijates maa-

des mõne nädala pärast oma haripunktile tõuseb. Kopenhaageni ametlik noteerimine oli käesoleval nädalal 285 krooni, võrreldes 273 krooniga eelmisel nädalal. Eesti võid jõudis käeoleval nädalal Inglismaale 2817 tünni.

#### Või hinnad Londonis 14. juunil 1929 a.

Taani . . . . .	172	kuni	173	sh.	per	cwt.
Uus Merimaa . . . .	167	„	170	„	„	„
Eesti . . . . .	162	„	—	„	„	„
Siberi . . . . .	158	„	—	„	„	„

Võihinnad on peaaegu kõigi võisortide pealt veidi langenud. Võituru seisukord muutus peale läinud nädala hinnatõusu rahulikumaks. Ostjad muutusid rohkem tagasihoidlikumaks oma operatsioonides. Asumaade võid on kaunis suurel määral paigutatud külmetusmajadesse. Toodang Saksamaal ja Taanis on viimasel ajal kannatanud kuivade ilmade all. Argentiinas on ilmastik muutunud ebasoodsaks ning võitoodangust ei jatku väljaveoks. Avaldatakse arvamist, et võihinnad lähemate nädalate jooksul paranemist näitama peaksid. Maikul veeti Inglismale võid 635.954 tsentneri, võrreldes 477.430 tsentneriga 1928 a. ja 554.192 tsentneriga 1927 a. sama kuu jooksul. Taani noteering jäi käesoleval nädalal püsima 285 krooni peale.

#### Või hinnad Londonis 21. juunil 1929 a.

Taani . . . . .	172	kuni	—	sh.	per	cwt.
U. Merimaa . . . .	150	„	170	„	„	„
Eesti . . . . .	160	„	162	„	„	„
„ soolamata . . . .	162	„	—	„	„	„
Siberi . . . . .	156	„	158	„	„	„

Võihindades ei olnud käesoleval nädalal peaaegu ühtegi muudatust märgata. Siiski aga tundus turu seisukord vaiksem olevat, kui eelmisel nädalal. Vaatamata suurema sisseveo peale on tarvitamine püsinud täiesti rahuldavana. Tuleviku väljavaated võiturul on suures rippuvuses ilmastikust. Kuna Inglismaal juba viimase 2 kuu jooksul vihma pole olnud, siis on ka karjamaade seisukord väga halvaks muutunud. Kopenhaageni ametlik noteerimine oli käesoleval nädalal 285 krooni, võrreldes 285 krooniga eelmisel nädalal. Saksamaal on sisemaa toodang

väga suur ning selle tõttu sissevedu välismaadest õige väikene. Eesti võid jõudis käesoleval nädalal Inglise turule suurel määral ning leidis rahuldavat vastuvõttu.

### Või hinnad Londonis 28 juunil 1929 a.

Taani . . . . .	176	kuni	178	sh.	per	cwt.
U. Merimaa . . . .	152	"	172	"	"	"
Eesti . . . . .	162	"	—	"	"	"
„ soolamata . . . .	162	"	—	"	"	"
Siberi . . . . .	157	"	158	"	"	"

Või hinnad tõusid käesoleval nädalal 2 - 4 sh. võrra tsentnerilt. Nõudmises elavust märgata ei olnud, vaatamata sellele, et hinnad tõusvat tendentsi näitasid. Tarvitamine on rahuldav. Arvatakse, et hinnad praegusest tasapinnast lähemas tulevikus madalamale minna ei saa ning importijad on hakanud võid koguma külmetusmajadesse. Eriti suured on võitagavarad asumaade või peale. Ka Eesti võid on rohkesti külmetusmajades, kuid teda hoitakse peajasjalikult ostjate poolt. Kopenhaageni ametlik noteerimine oli käesoleval nädalal 295 krooni, võrreldes 285 krooniga eelmisel nädalal. Nõudmine Saksamaal on nõrk, kuna Saksamaa sisemaa toodang praegu oma kõrgemal tipul püsib. Eestist jõudis Londoni viimase nädala jooksul üle 5000 tünni võid. Või kvaliteeti peetakse kohalikkude ostjate poolt täiesti rahuldavaks ning kauba müük ei tee raskusi.

„Eta'lt“ ja eksportööridelt saadud teadete järele olid või hinnad :

Turgude nimetus	6. VI.	13. VI.	20. VI.	27. VI.
<b>Londonis :</b>				
Taani või sh. per cwt.	170	172—173	170—172	174—176
„ „ Ekr. klg. . .	3,04	3,07—3,09	3,04—3,08	3,11—3,15
Läti või sh. per cwt.	158—162	160—164	—	160—162
„ „ Ekr. klg. . .	2,82—2,90	2,86—2,93	—	2,86—2,90
Eesti või sh. per cwt.	158—162	162—164	—	160—162
„ „ Ekr. klg. . .	2,82—2,90	2,90—2,93	—	2,86—2,90
Siberi või sh. per cwt.	156	156—158	158	158—160
„ „ Ekr. klg. . .	2,79	2,79—2,82	2,82	2,82—2,86
U. Merimaa või sh. per cwt.	170—172	—	—	172—174
„ „ Ekr. klg. . .	3,04—3,08	—	—	3,08—3,11
<b>Berliinis :</b>				
Sisemaa I s. Rmk. per cent.	157	157	—	161
„ „ Ekr. klg. . .	2,81	2,80	—	2,88
Eesti või Rmk. per cent.	175—181	172—175	170—173	175—179
„ „ Ekr. klg. . .	3,13—3,24	3,07—3,13	3,04—3,10	3,13—3,20
Läti või Rmk. per cent.	175—179	169—176	167—174	174—180
„ „ Ekr. klg. . .	3,13—3,20	3,02—3,14	2,99—3,11	3,11—3,22
U. Merimaa või Rmk. per cent.	174—182	176—178	176—178	177—179
„ „ Ekr. klg. . .	3,11—3,25	3,14—3,18	3,15—3,19	3,16—3,20
Siberi või Rmk. per cent.	172—174	172—174	172—174	172—174
„ „ Ekr. klg. . .	3,07—3,11	3,07—3,11	3,08—3,11	3,08—3,11
<b>Kopenhaagenis :</b>				
Taani või Tkr. klg.	2,85	2,85	2,85	2,95
„ „ Ekr. klg.	2,84	2,84	2,84	2,94
<b>Tallinnas :</b>				
Eksportvõi I sort . . . . .	2,67	2,62	2,58	2,63

Piimasaaduste Väljaveo Kontrollijaama poolt läbivaadatud ja juunikuul  
1929 a. väljaveetud või (netto kaal).

Eksportöör	Inglismaale	Saksamaale	Taani	Aafrikasse	K o k k u
P. K. Estonia . .	13.599 tn. 691.762,7 kg.	3.092 tn. 157.504,9 kg.	102 tn. 5.173,2 kg.	7 tn.319,5 kg.	16.800 tn. 854.760,3 kg.
A/S. Rotermann .	4.346 " 221.190,2 "	224 " 11.428,2 "	—	—	4.570 " 232.618,4 "
C. F. Gahnböck .	4.172 " 212.739,5 "	207 " 10.579,1 "	—	—	4.379 " 223.318,6 "
A S. A. Einpaul .	3.900 " 198.642,2 "	75 " 3.814,7 "	—	—	3.975 " 202.456,9 "
E. P. Liit . . .	584 " 29.848,7 "	100 " 5.106,8 "	—	—	684 " 34.955,5 "
K o k k u .	26.601 tn 1.354.183,3 kg.	3.698 tn. 188.433,7 kg.	102 tn. 5.173,2 kg.	7 tn.319,5 kg.	30.408 tn. 1.548 199,7 kg.
Juuni 1928 a. .	26.288 " —	7.174 " —	—	—	33.462 " —

# Või hindamise teated.

1. juunist — 1. juulini 1929 a.

Kuupäev	Piimatallituse		Arv	Keskm. pall	Vee %	Märkus	Kuupäev	Piimatallituse		Arv	Keskm. pall	Vee %	Märkus
	Reg. Nr.	Nimetus						Reg. Nr.	Nimetus				
Juuni	A/S Einpaul						Juuni	A/S Einpaul					
3	140	Kikaoja	7	12	15,1		3	290	Sooru	7	12	15,5	
"	179	Pikaurme	4	9 <sup>1</sup> / <sub>2</sub>	—	ebp. vana m.	"	467	Keila	9	12	16,0	
"	186	Aakre	10	11	14,5	jooneline, lv.			P.K. Estonia				
"	46	Linnamäe	4	11 <sup>1</sup> / <sub>2</sub>	14,2		"	11	Helme	8	12	15,4	
"	148	Kärmu	6	11	13,4	ebp. m.	"	11	"	8	11 <sup>1</sup> / <sub>2</sub>	15,4	jooneline
"	148	"	6	12	13,8		"	11	"	8	12	15,3	
"	415	Kernu	3	12	13,8		"	2	Viljandi	10	12	13,7	
"	432	K. Vigala	9	12 <sup>1</sup> / <sub>4</sub>	15,2		"	17	Ambla	6	12	15,0	
"	283	Varbola	6	12	14,0		"	17	"	6	12	15,2	
"	283	"	6	12	13,8		"	319	Kadrina	6	12 <sup>1</sup> / <sub>4</sub>	15,2	
"	30	Vihula	8	11 <sup>3</sup> / <sub>4</sub>	15,0	ebp. m.	"	319	"	6	12	15,0	
"	30	"	8	12	14,7		"	362	Vastemõisa	10	12	15,6	
"	30	"	8	12	15,0		"	4	Vastseliina	8	12	15,9	
"	396	V. Jakobi	7	12	15,1		"	4	"	8	12	14,4	
"	38	U. Antsla	8	12	15,5		"	4	"	8	12	14,0	
"	38	"	9	12	15,3		"	94	Kanepi	7	12	15,4	
"	339	Emumäe	2	12 <sup>1</sup> / <sub>4</sub>	16,0		"	94	"	8	12	15,7	
"	424	Kaisma	6	12	15,6		"	181	Kaagjärve	7	11	15,0	rasv.
"	424	"	6	12	14,2		"	10	T. Jõesuu	5	11	14,7	valge, rasv.
"	327	M. Mäeküla	9	12	15,6		"	10	"	6	11	15,0	"
"	100	J. Jaani	10	12 <sup>1</sup> / <sub>4</sub>	14,2		"	351	Varbla	10	12	15,3	"
"	100	"	10	12 <sup>1</sup> / <sub>4</sub>	15,0		"	351	"	10	12	15,5	
"	7	Pilistvere	6	12 <sup>1</sup> / <sub>4</sub>	15,6		"	356	Kahkva	9	12	15,8	[laga r.
"	7	"	5	12	15,0		"	400	Misso	7	10 <sup>3</sup> / <sub>4</sub>	13,5	mr. kibe soo-
"	24	Villevere	6	12	15,4		"	274	Voldi	2	11	14,2	seisn. m.
"	238	K. Arusaare	6	12	15,0		"	143	Lepasaare	4	11	14,4	lv. rasv.
"	34	Võhma	8	12	15,7		"	279	Väimela	6	11	14,6	ebp. m.
"	18	Imavere	8	12	14,8		"	82	V.. Nigula	9	11 <sup>3</sup> / <sub>4</sub>	14,2	2 jagu
"	18	"	7	12	14,0		"	255	Kadila	8	11 <sup>3</sup> / <sub>4</sub>	15,2	lv. rasv.
"	9	K. Jaani	6	12	15,0		"	255	"	2	10 <sup>1</sup> / <sub>2</sub>	14,0	määrd. rasv.
"	473	Anna	8	11	12,1	mr.	"	353	Varangu	9	12	15,0	
"	306	Türi	7	12	16,0		"	243	Kunda I	7	12	14,0	
"	332	Rapla	6	11 <sup>1</sup> / <sub>2</sub>	14,1	ebp. m.	"	331	Kloostri	9	12	14,5	
"	132	Einpaul	6	11	14,8	"	"	34	Võhma	6	12	15,3	
"	132	"	6	11	14,3	"	"	110	Pala	6	11	15,7	ebp. hapu
"	132	"	9	11	14,9	rabe, rasv. ebp.	"	69	Kursi	7	12	15,1	
"	132	"	10	11 <sup>1</sup> / <sub>4</sub>	15,1	"	"						





Kuupäev	Piimatalituse				Märkus	Kuupäev	Piimatalituse				Märkus	
	Reg. Nr.	Nimetus	Ärv	Keskml. pall			Vee %	Reg. Nr.	Nimetus	Ärv		Keskml. pall
3	385	Rotermann	7	12	15,8	4	152	Kärkna	6	12	14,3	
"	401	Tuhala	8	12	15,0	"	152	"	5	11 <sup>3</sup> / <sub>4</sub>	14,5	tuim
"	478	Soosaare	5	11	13,0	"	79	Simuna	7	12 <sup>1</sup> / <sub>4</sub>	16,0	
"	348	Hageri	8	12	14,3	"	49	Nurmekunda	7	12	14,2	
"	475	Valgu	6	10	14,2	"	49	"	6	12	14,0	
"	22	Oiu	8	12	14,0	"	47	L. Tähkvere	8	12	14,6	
"	272	Heimtali	5	11 <sup>1</sup> / <sub>2</sub>	15,5	"	73	S. Tammiku	6	12	16,0	[m.
"	6	Äksi	9	12	14,2	"	233	Perila	8	10	14,4	jooneline, seisn.
"	6	"	9	12 <sup>1</sup> / <sub>4</sub>	15,4	"	208	Kungla	6	12	15,0	
"	33	Rõngu	7	12 <sup>1</sup> / <sub>4</sub>	15,0	"	84	Jõgeva	7	12	14,5	
"	33	"	7	12	14,4	"	84	"	7	12	14,7	
"	456	Vägeva	5	12	14,0	"	84	"	7	12	16,0	
"	89	Ahja	7	11 <sup>1</sup> / <sub>2</sub>	15,4	"	335	Kaarepere	9	12	16,4	
		<b>Gahlnbäck</b>				"	335	"	8	12	16,4	
4	150	Kiltsi	6	11 <sup>1</sup> / <sub>2</sub>	15,0	"	335	"	8	11	14,5	koll.värvi tük.s.
"	150	"	5	12	15,4	"	1	Palamuse	9	12	15,0	
"	211	Vaabina	4	11	14,4	"	1	"	8	11	14,8	ebp. m. puru.s.
"	163	Võime	5	12	15,3	"	1	"	8	11 <sup>3</sup> / <sub>4</sub>	15,0	" " " "
"	73	S. Tammiku	6	12	16,5	"	1	"	8	12	14,8	
"	41	Elistvere	5	11	15,0	"	1	"	8	12	14,8	
"	203	V. Vanamõisa	8	12 <sup>1</sup> / <sub>4</sub>	15,0	"		<b>P. K. Estonia</b>				
"	153	Vidriku	6	12 <sup>1</sup> / <sub>4</sub>	14,0	"	331	Kloostri	10	12 <sup>1</sup> / <sub>4</sub>	15,5	
"	85	Restu	4	12	15,2	"	319	Kadrina	10	12 <sup>1</sup> / <sub>4</sub>	15,7	
"	337	Vaim. Koit	6	12	15,2	"	319	"	9	12 <sup>1</sup> / <sub>4</sub>	14,7	
"	337	"	6	12	15,6	"	319	"	9	12 <sup>1</sup> / <sub>4</sub>	14,5	
"	40	Kõo	7	11	14,7	"	319	"	9	12 <sup>1</sup> / <sub>4</sub>	15,0	
"	7	Pilistvere	10	12 <sup>1</sup> / <sub>4</sub>	14,2	"	17	Ambla	9	12	15,9	
"	418	Kildu	5	12 <sup>1</sup> / <sub>4</sub>	15,0	"	17	"	9	12	15,9	
"	268	Jändja	7	11	13,0	"	17	"	8	12	15,2	
"	158	U. Tänasilma	8	12	15,7	"	17	"	8	12	15,3	
"	9	K. Jaani	6	11 <sup>1</sup> / <sub>2</sub>	14,9	"	23	Albu	8	12	14,0	
"	27	K. Kurla	10	12	15,8	"	23	"	9	12	13,3	
"	15	Kaiu	8	12	16,0	"	25	Aravete	10	12	16,0	
"	15	"	7	12	16,0	"	122	Ruskavere	8	12	14,0	
"	457	Räägo	6	12	14,2	"	57	Porkuni	7	12	15,1	
"	457	"	6	11 <sup>1</sup> / <sub>2</sub>	14,4	"	57	"	6	12 <sup>1</sup> / <sub>4</sub>	15,7	
"	14	Räpina	6	10 <sup>1</sup> / <sub>2</sub>	13,4	"	207	Kuigatsi	9	12	15,4	
"	14	"	5	10 <sup>1</sup> / <sub>2</sub>	13,2	"	207	"	9	12	15,6	
"	461	Kavastu	8	11 <sup>1</sup> / <sub>2</sub>	15,5	"	20	Rakvere	6	12	16,7	
"	85	Restu	9	12	14,1	"	20	"	6	12	16,8	
"	85	"	9	11	14,2	"	200	Alavere	9	12	14,8	
"	270	Kose	6	12	15,0	"	175	Udeva	9	12	14,8	
"	270	"	5	12 <sup>1</sup> / <sub>4</sub>	14,0	"	291	Anija	8	12	14,1	
"	324	Puurmanni	9	12 <sup>1</sup> / <sub>4</sub>	15,3	"	470	Kohala	7	12 <sup>1</sup> / <sub>4</sub>	15,0	
"	324	"	9	12	15,0	"	51	Nõva	7	12	15,1	
"	324	"	9	12	15,0	"	"	"	"	"	"	
"	68	T. Roela	8	12	15,0	"	417	Aruküla	5	12	14,0	
"	68	"	8	12	14,9	"	61	S. Käru	6	12 <sup>1</sup> / <sub>4</sub>	15,0	
"	30	Vihula	8	12	16,0	"	438	Krüdneri	4	12	14,0	
"	30	"	8	12	15,4	"	430	H. Tammiku	9	12	14,0	
"	30	"	8	12	14,8	"	69	Kursi	7	12 <sup>1</sup> / <sub>4</sub>	14,7	
"	66	Härjanurme	6	11 <sup>1</sup> / <sub>2</sub>	15,2	"	270	Kose	10	12 <sup>1</sup> / <sub>4</sub>	14,7	
"	66	"	5	12	15,2	"	26	Kasari	8	12	13,6	
"	66	"	5	12	15,2	"	26	"	8	12	14,6	

Kuupäev	Piimatalituse			Märkus	Kuupäev	Piimatalituse			Märkus
	Reg. Nr.	Nimetus	Arv Keskml. pall			Vee %	Reg. Nr.	Nimetus	
Juuni	<b>P. K. Estonia</b>				Juuni	<b>P. K. Estonia</b>			
4	209	Kõnnu	4 12	13,6	5	177	Vara	5 12	14,0
"	8	Põltsamaa	5 12	14,4	"	136	V. Kuuste	7 11 <sup>3</sup> / <sub>4</sub>	15,0
"	8	"	6 12 <sup>1</sup> / <sub>4</sub>	14,8	"	53	Kodijärve	6 11 <sup>3</sup> / <sub>4</sub>	15,7
"	310	Jõeleftme	6 12 <sup>1</sup> / <sub>4</sub>	14,0	"	451	Kaevusaare	3 11 <sup>1</sup> / <sub>2</sub>	12,4
"	310	"	6 12	14,0	"	381	Kiiu	7 12	14,4
"	82	V. Nigula	7 12	15,1	"	381	"	7 12	14,9
"	82	"	7 12	15,0	"	381	"	7 12	14,8
"	116	Koeru	10 12	15,8	"	17	Ambla	10 12	15,0
"	50	T. Visusi	9 11 <sup>3</sup> / <sub>4</sub>	14,4	"	17	"	9 12	15,0
"	103	Lustivere	8 12	15,4	"	30	Vihula	8 12	14,6
"	47	L. Tähkvere	6 11	14,7	"	30	"	8 12	14,0
"	63	Mäksa	6 12	15,0	"	30	"	8 12	14,3
"	31	Vaimastvere	6 12	15,8	"	319	Kadrina	9 12 <sup>1</sup> / <sub>4</sub>	15,9
"	352	Ulvi	6 12	11,7	"	319	"	8 12 <sup>1</sup> / <sub>4</sub>	15,8
"	450	Avinurme	2 11 <sup>3</sup> / <sub>4</sub>	13,4	"	331	Kloostri	10 12	15,0
"	244	Kärstna	9 11 <sup>3</sup> / <sub>4</sub>	13,5	"	105	Kullamaa	10 12	15,4
"	244	"	9 12	13,7	"	105	"	8 12	15,6
"	323	I. Alutaguse	6 12	14,0	"	105	"	8 12 <sup>1</sup> / <sub>4</sub>	15,3
"	241	Kärevere	8 11 <sup>1</sup> / <sub>4</sub>	13,5	"	207	Kuigatsi	5 12 <sup>1</sup> / <sub>4</sub>	15,2
"	434	Voltveti	6 11 <sup>1</sup> / <sub>2</sub>	14,7	"	207	"	6 12 <sup>1</sup> / <sub>4</sub>	15,8
"	434	"	7 12	14,2	"	25	Aravete	8 12 <sup>1</sup> / <sub>4</sub>	15,2
"	427	Mäetaguse	7 12 <sup>1</sup> / <sub>4</sub>	15,3	"	448	V. Roela	9 12 <sup>1</sup> / <sub>4</sub>	15,4
"	427	"	8 12 <sup>1</sup> / <sub>4</sub>	15,4	"	396	V. Jakobi	5 12	15,8
"	240	Päinurme	8 12 <sup>1</sup> / <sub>4</sub>	15,2	"	396	"	6 12	15,7
"	240	"	7 12 <sup>1</sup> / <sub>4</sub>	14,1	"	20	Rakvere	8 12	15,7
"	5	A. Paluoja	9 11 <sup>3</sup> / <sub>4</sub>	15,7	"	395	Toila	9 12 <sup>1</sup> / <sub>4</sub>	15,5
"	5	"	8 12	15,0	"	395	"	9 12 <sup>1</sup> / <sub>4</sub>	15,3
"	242	Alliku	9 12 <sup>1</sup> / <sub>4</sub>	15,6	"	395	"	9 12	15,0
"	242	"	9 12 <sup>1</sup> / <sub>4</sub>	15,4	"	395	"	8 12 <sup>1</sup> / <sub>4</sub>	15,0
"	156	Loodi	4 11 <sup>1</sup> / <sub>2</sub>	14,7	"	479	Vaivara	10 12	15,5
"	209	Kõnnu	2 11	13,0	"	467	Keila	7 12 <sup>1</sup> / <sub>4</sub>	16,4
"	298	Surju	10 12	15,3	"	51	Nõva	4 12	16,0
"	135	Oisu	8 12	15,8	"	329	Pikevere	7 10 <sup>3</sup> / <sub>4</sub>	14,4
"	212	Jäärja	5 11 <sup>1</sup> / <sub>2</sub>	15,3	"	329	"	7 11 <sup>1</sup> / <sub>2</sub>	14,0
"	264	A. Sarja	5 12	15,8	"	95	Nadalama	5 12	13,2
"	317	P. Peraküla	6 11	13,4	"	339	Emumäe	5 12	15,0
"	257	Kamali	5 11 <sup>3</sup> / <sub>4</sub>	13,8	"	11	Helme	8 12 <sup>1</sup> / <sub>4</sub>	16,0
"	170	U. Kariste	4 11	13,1	"	11	"	8 12 <sup>1</sup> / <sub>4</sub>	15,6
"	281	Aidu	2 12	15,6	"	11	"	8 12 <sup>1</sup> / <sub>4</sub>	14,5
"	121	Penuja	3 11	12,6	"				
"	5	Ardu	9 12 <sup>1</sup> / <sub>4</sub>	14,6	"		<b>Rotermann</b>		
"	201	"	9 12 <sup>1</sup> / <sub>4</sub>	14,3	"	16	Laiuse	10 12	15,4
"	382	Loo	9 12 <sup>1</sup> / <sub>4</sub>	13,6	"	196	P. Paala	8 12	14,0
"	382	"	8 12	13,6	"	247	Tapiku	7 12 <sup>1</sup> / <sub>4</sub>	14,8
"	382	"	8 12	13,0	"	43	Rutikvere	6 12 <sup>1</sup> / <sub>4</sub>	15,3
"	202	Märjamaa	7 12	14,5	"	299	Tõreda	2 10	13,7
"	202	"	7 12	15,0	"	113	Elva	8 12	14,4
"	202	"	7 12	14,3	"	113	"	7 12	15,0
"	130	Laatre	5 12	14,4	"	113	"	8 12 <sup>1</sup> / <sub>4</sub>	15,3
"	353	Varangu	7 12 <sup>1</sup> / <sub>4</sub>	15,6	"	199	Padu	7 12	13,6
"	353	"	7 12 <sup>1</sup> / <sub>4</sub>	15,2	"	31	Vaimastvere	5 12	15,9
"	243	Kunda I	7 12	15,8	"	234	Kamari	4 12	15,0
"	243	"	5 12	16,0	"	79	Simuna	5 12	15,7
"	462	Piirsalu	9 12	15,1	"	305	Laeva	4 12	15,9
"	274	Voldi	6 12	14,9	"	231	U. Kariste	4 11	15,2

Kut. päev	Piimatalituse		Arv	Keskm. pall	Vee %	Märkus	Kut. päev	Piimatalituse		Arv	Keskm. pall	Vee %	Märkus
	Reg. Nr.	Nimetus						Reg. Nr.	Nimetus				
Juuni		<b>Rotermann</b>					Juuni		<b>A/S Einpaul</b>				
5	156	Loodi	4	12	14,4		6	148	Kärmu	7	12	15,0	
"	281	Aidu	6	12	15,9		"	148	"	7	11 1/2	15,0	ebp. m.
"	358	L. Nigula	9	12	14,4		"	132	Einpaul	6	11	14,7	ebp. l. ja m.
"	358	"	9	12	15,0		"	132	"	5	12	14,7	
"	358	"	8	12	16,0		"	41	Elistvere	4	11	15,0	2 jagu, rasv.
"	358	"	8	12	15,0		"	469	Vissi	2	9	—	vana, ebp. m. jal.
"	358	"	8	12 1/4	15,2		"	443	Pahkla	8	10 1/2	14,0	jooneline
"	33	Rõngu	10	12 1/4	15,4		"	443	"	8	9	—	ebp. vana m.
"	448	V. Roela	9	12	15,1		"	306	Türi	6	12	15,0	
"	372	Saru	3	11	13,4	ebp. m. rasv.	"	306	"	5	12	15,7	
"	215	V. Maarja	7	12	14,2		"	9	K. Jaani	6	12	14,0	[m.
"	36	Kihme	6	12 3/4	16,0		"	44	H. Kulli	6	11	12,0	seisn. piima l. ja
"	36	"	5	12 3/4	15,2		"	415	Kernu	3	12	15,9	
"	253	Saadjärve	5	12	13,0		"	339	Emumäe	4	12	16,2	
"	442	V. Kuuste	4	10	13,7	kirju, lv. r.	"	21	Tartu	2	11 1/2	13,0	ebp. m.
"	89	Ahja	5	11	15,4	rasv puru s.	"	117	Tr. Avispea	6	11 1/2	14,8	tuim
"	456	Vägeva	6	12	14,1		"	117	"	6	12	14,5	
"	296	N. Metsküla	4	11 1/2	13,4	rasv.	"	216	H. Kabala	10	12	14,9	
"	42	H. Kõnnu	10	12 1/4	14,6		"	424	Kaisma	8	12	15,3	
"	42	"	10	12 1/4	14,0		"	100	J. Jaani	10	12 1/4	15,6	
"	263	Ol. Tääksi	7	12	16,0		"	100	"	10	12 1/4	15,3	
"	263	"	7	12	16,0		"	100	"	10	12 1/4	15,2	
"	70	L. Lalsi	5	12	13,3		"	7	"	8	12 1/4	15,7	
"	272	Heimtali	5	11 1/2	15,5	mr.	"	7	Pilistvere	8	12 1/4	15,7	
"	259	Holstre	6	11 1/2	11,7	iv. rasv.	"	7	"	8	12 1/4	15,6	
"	22	Oiu	8	12	14,4		"	34	Võhma	8	12 1/4	15,9	
"	478	Soosaare	7	11 3/4	14,4	t. valge, rasv.	"	34	"	8	12 1/4	15,7	
"	254	Kalmetu	5	11 1/2	15,1	ebp. h.	"	34	"	7	12	15,6	
"	60	Mustla	4	10	12,4	sul. sool, mr. lv.	"	327	M. Mäeküla	10	12	15,8	
"	348	Hageri	9	12	14,6		"	238	K. Arusaare	6	12	13,6	
"	367	A. Sikeldi	10	11 1/2	13,4	jooneline	"	90	R. Alliku	3	9	—	vana, ebp. hapu
"	316	Vahastu	3	11 1/2	15,5	tuim	"	132	Einpaul	6	10 1/2	14,0	ebp. l. ja m.
		<b>A/S Einpaul</b>							<b>Gahnbäci.</b>				
6	99	Lahavere	5	12 1/4	15,0		"	270	Kose	6	12 1/4	15,8	
"	432	K. Vigala	9	12 1/4	15,0		"	270	"	6	12 1/4	15,5	
"	283	Varbola	6	12	15,5		"	217	Tamme	9	12	14,6	
"	283	"	6	12	15,0		"	217	"	9	12	14,6	
"	79	Simuna	6	12 1/4	13,6		"	85	Restu	7	12 1/4	15,2	
"	323	I. Alutaguse	7	12	15,0		"	85	"	7	12	14,7	
"	323	"	8	12	14,8		"	153	Vidriku	6	12	13,9	
"	234	Kamari	4	12	15,0		"	56	L. Martna	9	12 1/4	15,4	
"	350	Nõo	7	12	14,1		"	56	"	9	12 1/4	15,4	
"	350	"	7	12	15,1		"	150	Kiltsi	9	11	14,0	jooneline
"	103	Lustivere	8	12	15,0		"	150	"	8	12	15,0	
"	62	Leedimäe	8	12	14,9		"	228	Riidaja	7	12	15,7	
"	8	Põltsamaa	7	12	14,6		"	228	"	6	12 1/4	14,5	
"	8	"	7	12	14,8		"	258	Varbevere	8	12	15,0	
"	8	"	8	12	15,1		"	258	"	7	12	14,4	
"	422	Saare	6	12	15,8		"	258	"	8	12	14,4	
"	422	"	5	12	15,1		"	364	Rannu	7	12	14,6	
"	115	Häädemees.	8	11 3/4	13,8	kibe m.	"	364	"	7	12 1/4	15,8	
"	132	Einpaul	8	10 1/2	14,2	ebp. m.	"	41	Elistvere	4	12	15,6	
"	132	"	9	11	15,0	" "	"	325	Uulu	9	11	14,9	ebp. m.

Kuupäev	Piimatalituse		Arv	Keskm. pall	Vee %	Märkus	Kuupäev	Piimatalituse		Arv	Keskm. pall	Vee %	Märkus
	Reg. Nr.	Nimetus						Reg. Nr.	Nimetus				
Juuni	<b>Gahlnbäck</b>						Juuni	<b>P. K. Estonia</b>					
6	325	Uulu	10	12	13,7		6	169	V. Väandra	5	12	14,5	
"	15	Kaiu	8	12	14,0		"	169	"	6	12	14,5	
"	15	"	7	12	14,0		"	426	V. Massu	10	12	15,3	
"	15	"	9	12	14,9		"	341	L. Vissuvere	4	12	15,0	
"	158	U. Tänasilma	6	12	16,8		"	192	Koonga	10	12 <sup>1/4</sup>	15,5	
"	18	Imavere	7	12	15,0		"	192	"	9	12	15,3	
"	18	"	6	12 <sup>1/4</sup>	15,0		"	192	"	9	11	15,0	jooneline
"	9	K. Jaani	6	12	15,1		"	101	Tõhela	9	11	14,5	"
"	27	K. Kurla	7	12	15,8		"	101	"	8	11	15,0	"
"	27	"	7	11 <sup>1/2</sup>	15,5	ebp. m.	"	101	"	6	12	14,9	"
"	273	Tõstamaa	6	12 <sup>1/4</sup>	16,0		"	386	Paadremaa	6	12	15,2	
"	273	"	7	12 <sup>1/4</sup>	16,2		"	386	"	5	12	14,6	
"	386	Paadremaa	6	12	15,2		"	262	Väätsa	10	12	14,4	
"	386	"	5	12	14,4		"	18	Imavere	7	12	14,8	
"	40	Kõo	10	10	15,3	ebp. vana m.	"	18	"	7	12	15,1	
"	71	E. Peetri	8	10	15,0	" " "	"	9	K. Jaani	6	12	14,6	
"	407	Ellamaa	4	12	14,2		"	308	Kolu	8	10	14,0	ebp. m.
"	267	Ollepa	10	12	14,8		"	336	Järvakandi	9	11	15,3	" "
"	267	"	10	12	15,4		"	340	Kehtna	7	12	16,0	
"	267	"	10	12	15,8		"	332	Rapla	6	12	14,4	
"	260	Kaelase	8	12	15,4		"	332	"	6	12	15,0	
"	374	Palmse	8	12	13,8		"	12	S. Jaani	9	12 <sup>1/4</sup>	15,0	
"	374	"	9	12	12,6		"	12	"	9	12 <sup>1/4</sup>	15,5	
"	30	Vihula	8	12 <sup>1/4</sup>	15,0		"	413	Olustvere	10	12 <sup>1/4</sup>	14,6	
"	30	"	8	12 <sup>1/4</sup>	14,5		"	284	Sürgavere	10	12	14,7	
"	30	"	8	12	15,0		"	19	U. Võidu	6	12	14,5	
"	359	Vasta	5	12	14,4		"	261	Kaarli	5	12	15,0	
"	97	Urvaste	3	10	13,7	kirju, rasv.	"	254	Kalmetu	5	12	14,6	
"	163	Võime	7	12	14,0		"	24	Villevere	9	12	15,0	
"	163	"	7	11 <sup>1/2</sup>	14,3	joonel.,seisn.m.	"	114	Vahenurme	6	12	15,7	
"	211	Vaabina	8	11	14,3	ebp. m.	"	114	"	6	12	14,2	
"		<b>P. K. Estonia</b>					"	363	Tahkuranna	8	12	13,8	
"	2	Viljandi	9	12 <sup>1/4</sup>	15,0		"	326	Taali II	6	9	—	hallituse m.
"	2	"	9	12 <sup>1/4</sup>	15,0		"	379	T. Pustuski	6	11 <sup>1/2</sup>	15,7	ebp. m.
"	2	"	9	12 <sup>1/4</sup>	15,0		"	32	Paide	5	11	15,6	" "
"	362	Vastemõisa	9	12	15,1		"	410	Kädva	4	11	13,4	" "
"	362	"	9	12 <sup>1/4</sup>	15,2		"	476	Käru	4	10 <sup>1/2</sup>	14,7	seisn. m. r.
"	34	Võhma	9	12 <sup>1/4</sup>	14,0		"	87	Nurtu	3	10 <sup>1/2</sup>	14,0	jooneline
"	34	"	9	12	15,6		"	76	K. Nõmme	5	11	15,0	läikiv, tuim, rasv.
"	245	Are	9	12	15,5		"	403	Laupa	3	10 <sup>1/2</sup>	14,6	ebp. seisn. m.
"	245	"	8	12	15,3		"	188	Viiso	3	10	11,7	ebp. rasv.
"	245	"	6	12 <sup>1/4</sup>	15,4		"	435	Kadjaste	4	10 <sup>1/2</sup>	14,3	" "
"	108	Esna	8	12	15,0		"	380	V. Rahnoja	3	11	16,0	kibe järelm.
"	108	"	8	12	15,8		"	251	Särghaua	5	10 <sup>1/2</sup>	14,4	mr. lv. r.
"	178	Kahala	7	12 <sup>1/4</sup>	14,4		"	468	Võidula	7	12	13,8	
"	178	"	7	12	14,8		"	250	Mädara	8	11	13,7	ebp. m.
"	147	Koigi	9	12	16,0		"	330	V. Vmtra	6	12	13,2	
"	147	"	9	12 <sup>1/4</sup>	15,6		"	249	V. Võidu	6	12	14,5	
"	390	K. Lõpe	7	12	15,6		"	275	Valjala	9	11	15,8	rabe
"	390	"	8	12	15,0		"	419	Tarvastu	9	12	14,5	
"	429	A. Lindi	8	12	15,7		"	419	"	10	12	14,8	
"	309	Seli I	6	12 <sup>1/4</sup>	15,0		"	360	T. Mõnnaste	7	12	14,8	
"	407	Ellamaa	5	12	14,7		"	360	"	7	12	15,0	
							"	159	Suurejõe	7	12	15,0	
							"	159	"	8	12	15,0	

Kuupäev	Piimatalituse		Arv	Keskm. pall	Vee %	Märkus	Kuupäev	Piimatalituse		Arv	Keskm. pall	Vee %	Märkus	
	Reg. Nr.	Nimetus						Reg. Nr.	Nimetus					
Juuni	P.K. Estonia						Juuni	P.K. Estonia						
6	235	L. Lokuta	6	12	16,0		6	64	Veriora	5	12	13,4		
"	235	"	7	12	15,8		"	371	Loosi	5	12	14,4		
"	22	Oiu	7	12	14,0		"	276	Meremäe	5	11 1/2	14,6	ebp. m.	
"	145	S. Kõpu	7	12	14,3		"	472	Lugi	5	11 1/2	15,3	ebp. hapu	
"	245	"	9	12	15,3		"	437	Onurme	5	12	15,0		
"	282	Põide	9	12 1/4	16,0		"	295	Krabi	7	11	13,5	lv. seisn. m.	
"	282	"	9	12 1/4	15,0		"	295	"	6	10 1/2	14,3	lv. rasv.	
"	282	"	9	12 1/4	15,4		"	416	Salesje	5	11	14,4	2 j., tuim, rasv.	
"	282	"	9	12 1/4	15,7		"	139	Nursi	4	11	13,5	ebp. m.	
"	282	"	9	12 1/4	15,5		"	120	Rasina	3	11	12,6	" "	
"	246	Kõrgesaare	7	12	14,3		"	266	Tüütsmanni	3	10 1/2	12,7	lv. mr. rasv.	
"	246	"	6	12 1/4	14,6		"	345	Lapkovo	2	10	13,8	lv. ebp. m.	
"	414	Keina	8	12	14,6		"	59	K. Kioma	10	9	—	vana m. rasv.	
"	414	"	7	12	14,4		"	333	U. Saaluse	8	11	13,5	jooneline, rasv.	
"	477	Reigi	6	12 1/4	13,7		"	293	Künda	4	10	11,7	seisn. m.	
"	477	"	6	12 1/4	14,4		"	466	Talli	5	11 1/2	13,6	lv.	
"	378	Muhu	9	12	15,9		"	400	Misso	6	11 1/2	14,3	tuim	
"	378	"	9	12	15,4		"	373	Luutsniku	6	11 1/2	13,0	ebp. kibe m.	
"	378	"	9	12	15,2		"	373	"	6	11	13,5	2 jagu	
"	405	Suuremõisa	7	12	14,5		"	424	Kaisma	2	11	13,5	seisn. piima m.	
"	256	Saapaküla	9	12	15,4		"	292	Rõuge	6	11 1/2	15,3	tuim	
"	17	Ambla	8	12 1/4	15,8		"	292	"	6	12	16,0		
"	17	"	8	12 1/4	15,5		"	307	Kähri	6	12	15,4		
"	17	"	8	12	15,8		"	307	"	5	12	15,0		
"	23	Albu	10	12	14,0		"	279	Väimela	9	12	14,2		
"	319	Kadrina	8	12 1/4	15,7		"	136	V. Kuuste	6	12	16,0		
"	319	"	8	12 1/4	15,7		"	459	O. Kahkva	8	12	14,3		
"	470	Kohala	7	12 1/4	15,0		"	356	Kahkva	8	12	15,4		
"	470	"	7	12 1/4	15,0		"	7	389	P. Jakobi	9	12	14,3	
"	355	Einmanni	7	12 1/4	14,2		"	389	"	9	12	14,6		
"	57	Porkuni	4	12 1/4	16,0		"	389	"	9	12	14,0		
"	395	Toila	6	12 1/4	16,2		"	389	"	9	12	15,0		
"	395	"	6	12 1/4	15,3		"	389	"	8	12	14,0		
"	20	Rakvere	3	12	15,7		"	28	T. Selja	8	12	13,3		
"	37	Koiola	5	12 1/4	16,0		"	28	"	7	12	14,0		
"	361	Nissi	2	12	14,6		"	28	"	7	12	13,2		
"	161	Otepää	10	12	15,0		"	351	Varbla	10	11 3/4	15,4	tuim	
"	161	"	10	11 3/4	16,0	tuim	"	351	"	10	11 1/4	16,0	"	
"	161	"	10	12	15,8		"	351	"	10	12	16,2	"	
"	29	Karula	10	12	15,0		"	154	Pärnu	9	12	15,5		
"	29	"	9	11 1/4	14,1	ebp. m.	"	154	"	8	12	15,0		
"	82	V. Nigula	6	12	15,0		"	154	"	8	12	15,3		
"	82	"	5	12 1/4	15,0		"	10	T. Jõesuu	10	11 3/4	13,8	rasv.	
"	31	Vaimastvere	6	12	15,3		"	10	"	9	12	15,1		
"	4	Vastseliina	8	12	14,2		"	444	V. Kihlepa	6	12	13,7		
"	4	"	8	12	14,4		"	444	"	6	12	15,3		
"	4	"	7	12	15,5		"	39	T. Ore	7	12	15,4		
"	94	Kanepi	8	11 3/4	13,5	mr.	"	39	"	6	12	14,2		
"	94	"	7	12 1/4	15,3		"	343	Tõlluste	8	11 1/4	13,9	mr. jooneline	
"	143	Lepasaare	6	12	15,0		"	343	"	7	11 1/4	15,0	"	
"	149	Kärgula	8	12	15,5		"	343	"	7	11 1/2	14,0	ebp. m.	
"	164	Antsla	6	11	14,3	ebp. m. rasv.	"	78	Pihtla	10	12	14,0		
"	164	"	5	12	15,3		"	78	"	9	11 1/2	13,5	ebp. m.	
"	162	Sõmerpalu	6	11	13,0	määrd. rasv.	"	402	Salme	8	12	15,4		
"	162	"	5	11	14,8	ebp. m.								

Kuupäev	Piimatalituse			M ä r k u s	Kuupäev	Piimatalituse			M ä r k u s
	Reg. Nr.	Nimetus	Arv Keskm. pall Vee 0/0			Reg. Nr.	Nimetus	Arv Keskm. pall Vee %	
Juuni	<b>P. K. Estonia</b>				Juuni	<b>A/S. Einpaul</b>			
7	402	Salme	7 12	15,9	7	290	Sooru	5 12	15,0
"	402	"	7 12	15,1	"	179	Piknurme	6 11 <sup>1</sup> / <sub>4</sub>	12,4
"	366	Sõrve	8 11 <sup>1</sup> / <sub>2</sub>	13,7	"	247	Tapiku	6 12 <sup>1</sup> / <sub>4</sub>	14,0
"	366	"	7 12	14,5	"	311	Kablaküla	5 12 <sup>1</sup> / <sub>4</sub>	14,8
"	383	Kärļa	9 10 <sup>3</sup> / <sub>4</sub>	15,6	"	79	Simuna	9 12	13,9
"	344	Laadjala	6 11	13,0	"	132	Einpaul	10 11	15,0
"	344	"	5 12	13,6	"	257	Kamali	4 11 <sup>3</sup> / <sub>4</sub>	16,3
"	377	Mustjala	6 10 <sup>1</sup> / <sub>2</sub>	14,4	"		<b>Gahlnbäck</b>		
"	225	Sikana	6 12	15,9	"	466	Talli	10 12	13,5
"	225	"	5 12	15,2	"	429	A. Lindi	4 12	15,7
"	125	S. Tammiste	10 12	15,5	"	294	Kabli	10 12	16,0
"	270	Kose	7 12	13,3	"	309	Seli I	9 12	15,3
		<b>E. P. Liit</b>			"	309	"	8 12	15,3
"	215	V. Maarja	6 12	14,2	"	309	"	8 12	15,0
"	48	M. Magdal.	6 12	14,3	"	324	Puurmanni	10 12	16,0
"	48	"	5 11 <sup>3</sup> / <sub>4</sub>	14,4	"	72	Kuremaa	10 12	14,5
"	185	Rogosi	7 11 <sup>1</sup> / <sub>4</sub>	12,6	"	66	Härjanurme	6 12	15,3
"	16	Laiuse	5 12	16,0	"	85	Restu	8 10	13,5
"	436	Kääpa	6 12	13,4	"	85	"	8 10	14,1
"	191	Kantküla	8 12	15,4	"	49	Nurmekunda	5 12	14,6
"	215	V. Maarja	7 12	14,0	"	153	Vidriku	6 12	16,5
"	48	M. Magdal.	8 12	15,0	"	270	Kose	6 12	15,0
"	48	"	7 12	15,0	"	270	"	6 12	15,0
"	297	R. Võhandu	8 12	12,5	"	461	Kavastu	7 12	16,0
"	53	Kodijärve	6 12	15,0	"	461	"	6 12	15,6
"	439	Puhja	6 12	15,0	"	68	T. Roela	8 12	15,0
"	439	"	6 12	14,7	"	411	Kadrina	10 12	15,0
"	471	L. Hiiekõnnu	8 12	16,0	"	172	Näduvere	2 12	15,9
"	185	Rogosi	6 10	12,6	"	56	L. Martna	9 12	14,6
"	191	Kantküla	7 12 <sup>1</sup> / <sub>4</sub>	15,2	"	203	V. Vanamõisa	6 12	16,0
"	436	Kääpa	6 12 <sup>1</sup> / <sub>4</sub>	14,6	"	203	"	6 12	15,3
		<b>A/S. Einpaul</b>			"	79	Simuna	8 12	15,8
"	140	Kikaoja	8 12	16,6	"	199	Padu	7 12	13,9
"	140	"	9 12	15,0	"	80	Parla	8 12	16,0
"	277	Lasva	7 11 <sup>1</sup> / <sub>4</sub>	15,5	"	80	"	8 12	16,6
"	91	Kastna	6 12	14,2	"	80	"	8 11 <sup>1</sup> / <sub>2</sub>	15,0
"	91	"	6 12	14,0	"	73	S. Tammiku	7 12 <sup>1</sup> / <sub>4</sub>	15,4
"	124	Riisa	5 11	13,4	"	258	Varbevere	7 12	15,9
"	465	Pärnu	8 12	15,2	"	258	"	6 12	16,0
"	467	Keila	7 12	15,7	"	84	Jõgeva	9 12	15,5
"	132	Einpaul	8 11	15,0	"	84	"	8 12	15,8
"	132	"	8 11	14,0	"	208	Kungla	3 12	15,9
"	58	Torgu	8 12	15,4	"	463	Võtikvere	2 11	11,9
"	58	"	9 12	15,2	"	47	L. Tähkvere	7 12	15,4
"	323	I. Alutaguse	7 11 <sup>1</sup> / <sub>4</sub>	13,6	"	385	Massu	9 12	15,6
"	323	"	7 11 <sup>1</sup> / <sub>2</sub>	15,0	"	385	"	9 12	15,0
"	428	Iisaku	10 12	16,0	"	385	"	9 12	16,0
"	8	Põltsamaa	9 12	15,0	"	298	Surju	8 11 <sup>1</sup> / <sub>2</sub>	14,8
"	8	"	10 12	15,3	"	425	Võlli	2 11	13,4
"	81	P. Kalana	10 12	15,0	"		<b>P. K. Estonia</b>		
"	62	Leedimäe	4 12	14,4	"	11	Helme	10 12	15,9
"	103	Lustivere	7 11 <sup>1</sup> / <sub>4</sub>	14,0	"	11	"	9 12	15,9
"	186	Aakre	9 11 <sup>1</sup> / <sub>2</sub>	14,7	"	11	"	9 12	15,2

Kuupäev	Piimatalituse		Arv	Keskm. pall	Vee %	Märkus	Kuupäev	Piimatalituse		Arv	Keskm. pall	Vee %	Märkus
	Reg. Nr.	Nimetus						Reg. Nr.	Nimetus				
Juuni	<b>P. K. Estonia</b>						Juuni	<b>Rotermann</b>					
7	240	Päinurme	6	12	14,4		7	385	Massu	7	12	15,0	
"	240	"	6	12	14,2		"	6	Äksi	10	12	15,2	
"	427	Mäetaguse	8	12	15,7		"	97	Urvaste	3	11	14,0	ebp. m.
"	427	"	7	12	15,6		"	370	Antsla II	8	11 <sup>3</sup> / <sub>4</sub>	15,5	oline
"	23	Albu	5	12	13,0		"	266	Tüütsmanni	3	11 <sup>1</sup> / <sub>2</sub>	14,0	rasv.
"	23	"	5	12	14,0		"	65	Tammistu	7	12	12,7	
"	17	Ambla	8	12	16,0		"	302	Sanna	5	12	13,4	
"	17	"	7	12 <sup>1</sup> / <sub>4</sub>	15,4		"	369	Lindora	6	12	13,0	
"	319	Kadrina	7	12	14,6		"	369	"	6	12	13,5	
"	319	"	7	12	14,5		"	143	Lepasaare	4	12	14,3	
"	331	Kloostri	10	12	15,4		"	446	Vaida	9	12 <sup>1</sup> / <sub>4</sub>	15,8	
"	105	Kullamaa	9	12	15,6		"	446	"	9	12	14,7	
"	105	"	9	12	15,6		"	236	Lihula	7	12	15,5	
"	105	"	8	12	14,9		"	236	"	7	12	15,8	
"	47	L. Tähkvere	7	12	15,2		"	236	"	7	12	13,6	
"	8	Põltsamaa	9	12	14,8		"	431	Mõisamaa	7	12	13,2	
"	201	Ardu	8	12	14,8		"	247	Tapiku	8	12	16,0	
"	201	"	7	11 <sup>1</sup> / <sub>2</sub>	14,5	jooneline	"	305	Laeva	5	12	14,7	
"	53	Kodijärve	5	11	14,0	valged täpid s.	"	210	Kokora	9	12	16,0	
"	103	Lustivere	7	12	15,0		"	210	"	9	12	14,5	
"	171	Jõgeveste	10	12	13,8		"	16	Laiuse	7	12	15,5	
"	450	Avinurme	6	11	15,6	2 jagu	"	16	"	7	12	1,7	
"	450	"	6	12	16,5		"	43	Rutikvere	8	12	14,5	
"	408	Sipa	8	12	15,4		"	33	Rõngu	10	12	14,5	
"	408	"	7	12	15,1		"	207	Kuigatsi	7	12	15,4	
"	275	Valjala	8	12	15,0		"	207	"	7	12	15,1	
"	275	"	9	12	15,3		"	399	Vaimõisa	6	11 <sup>1</sup> / <sub>2</sub>	13,0	ebp. m.
"	63	Maksa	5	11	15,7	2 jagu	"	411	Kadrina	9	12	14,4	
"	130	Laatre	6	12	15,5		"	420	Leevaku	6	12	15,8	
"	209	Kõnnu	3	11 <sup>1</sup> / <sub>2</sub>	13,2	tuim	"	420	"	6	12	15,5	
"	20	Rakvere	9	12 <sup>1</sup> / <sub>4</sub>	15,4		"	291	Anija	8	12	14,6	
"	55	Umbusi	7	12	14,9		"	358	L. Nigula	9	12	15,9	
"	55	"	7	11 <sup>1</sup> / <sub>2</sub>	15,2	ebp. m. kibe	"	358	"	9	12	15,6	
"	13	Leebiku	9	12	15,5		"	358	"	9	12	15,3	
"	438	Krüdneri	4	12	15,2		"	199	Padu	7	12	14,3	
"	464	Meeksi	4	11 <sup>1</sup> / <sub>2</sub>	15,3	ebp. m. vana l.	"	116	Koeru	9	12 <sup>1</sup> / <sub>4</sub>	15,8	
"	440	K. Alatskivi	7	12	13,5		"	36	Kihme	6	12	15,2	
"	440	"	7	12	13,6		"	263	Ol. Tääksi	10	12	13,6	
"	440	"	7	12	14,3		"	263	"	10	12	14,7	
"	122	Ruskavere	2	12	14,5		"	401	Tuhala	7	12	14,6	
"	122	"	1	11	14,4	2 jagu	"	281	Aidu	3	11 <sup>1</sup> / <sub>2</sub>	15,9	puru s.
"	122	"	2	12	15,4		"	156	Loodi	6	12	15,5	
"	395	Toila	7	12	15,1								
"	395	"	6	12	16,3								
"	230	L. Kilbavere	7	12	13,7								
"	200	Alavere	7	12	15,0		8	413	Olustvere	9	12	16,3	
"	291	Anija	8	12	14,3		"	12	S. Jaani	8	12 <sup>1</sup> / <sub>4</sub>	15,8	
"	25	Aravete	10	12	15,7		"	12	"	8	12	15,6	
"	417	Aruküla	5	12	13,6		"	5	A. Paluoja	10	12 <sup>1</sup> / <sub>4</sub>	15,7	
"	175	Udeva	4	12	14,6		"	5	"	9	12 <sup>1</sup> / <sub>4</sub>	16,5	
"	57	Porkuni	3	12	15,5		"	212	Jäärja	3	12 <sup>1</sup> / <sub>4</sub>	15,6	
		<b>Rotermann</b>					"	466	Talli	9	12	13,6	
"	385	Massu	8	12 <sup>1</sup> / <sub>4</sub>	15,8		"	434	Voltveti	9	11	14,6	puru sees
"	385	"	7	12 <sup>1</sup> / <sub>4</sub>	15,4		"	412	Velise	4	9 <sup>1</sup> / <sub>2</sub>	—	ebp. vana m.
							"	135	Oisu	6	12	15,0	
							"	35	Sinealliku	10	11 <sup>1</sup> / <sub>2</sub>	16,0	ebp. m.



Kuupäev	Piimatalituse		Arv	Keskml. pall	Vee %	Märkus	Kuupäev	Piimatalituse		Arv	Keskml. pall	Vee %	Märkus
	Reg. Nr.	Nimetus						Reg. Nr.	Nimetus				
Juuni	P. K. Estonia						Juuni	P. K. Estonia					
8	115	Häädemees.	8	12	14,9		10	37	Koiola	9	12	14,4	
"	347	Talli II	5	12	14,7		"	339	Emumäe	4	12	14,9	
"	244	Kärstna	8	11 $\frac{1}{2}$	13,8	õline	"	270	Kose	8	12	15,1	
"	244	"	8	12	14,0		"	255	Kadila	8	12	14,8	
"	281	Aidu	2	12	15,2		"	255	"	7	11 $\frac{1}{2}$	15,8	2 jagu
"	170	U. Kariste	5	12	13,2		"	255	"	7	12	15,0	
"	256	Saapaküla	3	12	15,8		"	4	Vastseliina	10	12	15,4	
"	3	Pöögli	7	9	—	{juustu hapu, v.	"	4	"	10	12	15,7	
"	3	"	7	9	—	{piima maitse ja	"	94	Kanepi	8	12	15,0	
"	317	P. Peraküla	3	10	13,1	lv. mr. [lõhn.	"	94	"	7	12	15,7	
"	264	A. Sarja	5	12	15,0		"	279	Väimela	10	12	14,5	
"	354	Tudolinna	10	12	14,9		"	3	Pöögli	7	11	15,0	jooneline
"	352	Ulvi	6	11 $\frac{1}{2}$	14,4	tuim	"	3	"	7	11	15,2	"
10	331	Kloostri	9	12 $\frac{1}{4}$	14,5		"	35	Sinealliku	9	11 $\frac{3}{4}$	15,5	ebp. m.
"	105	Kullamaa	8	12	13,5		"	243	Kunda I	9	11 $\frac{3}{4}$	13,5	"
"	105	"	7	12	14,7		"	29	Karula	7	12	14,6	"
"	319	Kadrina	10	12	14,7		"	149	Kärgula	7	12	16,0	
"	319	"	9	12 $\frac{1}{4}$	15,0		"	356	Kahkva	8	12	15,2	
"	23	Albu	5	12 $\frac{1}{4}$	14,5		"	82	V. Nigula	5	12	14,5	
"	164	Antsla	5	12	15,3		"	391	Viitina	6	12	13,8	
"	143	Lepasaare	4	12	14,7		"	353	Varangu	6	11	15,8	ebp. m.
"	400	Misso	7	12	15,4		"	353	"	5	12	16,0	
"	292	Rõuge	6	12	16,0		"	2	Viljandi	8	12	14,8	
"	371	Loosi	5	12	15,0		"	2	"	8	12	15,4	
"	162	Sõmerpalu	4	12	15,3		"	2	"	7	12	14,6	
"	59	K. Kioma	8	11 $\frac{1}{2}$	15,1	2 jagu, lv. [m.	"	362	Vastemõisa	7	12	15,4	
"	274	Voldi	4	10	15,2	mr. seisn. piima	"	362	"	7	12	15,5	
"	177	Vara	4	11	15,2	seisn. m.	"	34	Võhma	9	12 $\frac{1}{4}$	15,7	
"	369	Lindora	5	11 $\frac{1}{2}$	14,0	tuim	"	147	Koigi	7	12 $\frac{1}{4}$	15,4	
"	293	Künda	2	11	12,5	mr. rasv.	"	147	"	7	12 $\frac{1}{4}$	15,3	
"	64	Veriora	7	12	13,8		"	178	Kahala	9	12	14,7	
"	459	O. Kahkva	4	11	13,6	mr.	"	178	"	9	12	14,9	
"	276	Meremäe	5	11 $\frac{1}{2}$	14,8	ebp. m.	"	108	Esna	8	12	15,8	
"	181	Kaagjärve	6	11	14,4	mr. lv. r.	"	108	"	8	12	15,6	
"	295	Krabi	5	12	13,9		"	284	Sürgavere	6	12	15,0	
"	373	Luutsniku	6	12	15,4		"	284	"	7	12	14,7	
"	139	Nursi	3	11	14,0	jooneline	"	169	V. Väandra	8	12	14,5	
"	333	U. Saaluse	5	11	14,0	kirju	"	169	"	8	12	14,8	
"	86	Keskmeierei	5	11	14,1	seisn. piima m.	"	426	V. Massu	8	12	15,8	
"	26	Kasari	8	12	14,2		"	19	U. Võidu	9	12 $\frac{1}{4}$	15,7	
"	26	"	8	12	14,8		"	261	Kaarli	3	12	15,0	
"	26	"	8	12	14,2		"	254	Kalmetu	4	12	15,0	
"	467	Keila	9	12	15,4		"	242	Alliku	6	12 $\frac{1}{4}$	15,9	
"	470	Kohala	7	12	14,3		"	242	"	6	12 $\frac{1}{4}$	16,3	
"	20	Rakvere	5	12	15,0		"	341	L. Vissuvere	4	12	15,6	
"	355	Einmanni	6	12	13,7		"	251	Särghaua	6	11 $\frac{1}{2}$	15,4	mr. lv. r.
"	395	Toila	7	12	15,2		"	45	T. Hakkaja	5	12	15,7	
"	395	"	6	12	15,4		"	76	K. Nõmme	4	12	15,0	
"	57	Porkuni	4	12	14,3		"	249	V. Võidu	4	11	15,0	tuim, rasv.
"	329	Pikevere	7	12	13,7		"	262	Väätsa	9	11 $\frac{1}{2}$	15,4	ebp. m.
"	329	"	7	12	14,5		"	403	Laupa	4	12	15,1	
"	85	Restu	7	11	13,2	jooneline	"	32	Paide	6	11	15,7	rasv.
"	85	"	7	11 $\frac{1}{2}$	14,8	"	"	241	Kärevere	5	10 $\frac{1}{2}$	13,6	ebp. m. rasv.
"	207	Kuigatsi	9	12	15,0		"	146	Puiatu	8	12	15,3	
"	13	Leebiku	8	12	14,0		"	476	Käru	3	11 $\frac{1}{2}$	14,9	seisn. m.

Kuupäev	Piimatalituse		Arv	Keskm. pall	Vee %	M ä r k u s	Kuupäev	Piimatalituse		Arv	Keskm. pall	Vee %	M ä r k u s
	Reg. Nr.	Nimetus						Reg. Nr.	Nimetus				
10	188	Viiso	2	10 <sup>1</sup> / <sub>2</sub>	11,0	klaar rasv.	10	437	Oonurme	1	12	16,0	
"	322	Sõmeru	2	9	—	mr. seisn. m. r.	"	181	Kaagjärve	6	11	14,0	valge, kl. r.
"	410	Kädva	4	11 <sup>1</sup> / <sub>2</sub>	14,0	tuim			<b>Rotermann</b>				
"	18	Imavere	8	12	15,3		"	231	U. Kariste	4	11	13,3	mr.
"	9	K. Jaani	5	11	14,9	rabe, lv. r.	"	6	Äksi	7	12	15,7	
"	419	Tarvastu	8	12	15,0		"	89	Ahja	4	11 <sup>1</sup> / <sub>2</sub>	14,0	tuim
"	419	"	8	12	14,7		"	95	Nadalama	8	12	14,3	
"	22	Oiu	5	11 <sup>1</sup> / <sub>2</sub>	14,5	seisn. m.	"	215	V. Maarja	8	12	13,0	
"	22	"	6	12	15,0		"	296	N. Metsküla	3	11	13,4	2 jagu
"	145	S. Kõpu	10	11 <sup>1</sup> / <sub>2</sub>	15,0	kibe soola m.	"	113	Elva	10	12	14,0	
"	306	Türi	10	11	14,7	2 jagu	"	113	"	10	12	13,7	
"	308	Kolu	10	11 <sup>3</sup> / <sub>4</sub>	15,5	kibe m.	"	113	"	9	12	14,5	
"	360	T. Mõnnaste	6	12	14,6		"	33	Rõngu	10	12 <sup>1</sup> / <sub>4</sub>	14,5	
"	424	Kaisma	6	12	14,0		"	456	Vägeva	9	12 <sup>1</sup> / <sub>4</sub>	13,5	
"	424	"	7	12	13,0		"	302	Sänna	3	12	13,4	
"	235	L. Lokuta	10	12	16,0		"	442	V. Kuuste	4	10	13,4	2 jagu, lv. kirju, r.
"	332	Rapla	6	12	15,0		"	253	Saadjärve	5	11 <sup>1</sup> / <sub>2</sub>	13,1	seisn. m.
"	332	"	7	12	14,5		"	370	Urtsla II	4	11 <sup>1</sup> / <sub>2</sub>	15,0	tuim
"	336	Järvakandi	8	11 <sup>3</sup> / <sub>4</sub>	15,8	ebp. m.	"	97	Urvaste	4	12	13,9	
"	340	Kehtna	6	12	15,8		"	31	Vaimastvere	10	12	14,0	
"	159	Suurejõe	6	12	15,3		"	313	Äasmäe	5	11	13,9	mr.- r.
"	159	"	6	12	15,3		"	367	A. Sikeldi	9	12	15,2	
"	17	Ambla	9	12	15,0		"	70	L. Lalsi	5	12	13,0	
"	17	"	9	12	15,7		"	316	Vahastu	2	11 <sup>1</sup> / <sub>2</sub>	16,0	tuim
"	319	Kadrina	9	12 <sup>1</sup> / <sub>4</sub>	16,0		"	348	Hageri	8	12	14,4	
"	319	"	8	12 <sup>1</sup> / <sub>4</sub>	15,8		"	272	Heimtali	5	12	14,0	
"	319	"	8	12 <sup>1</sup> / <sub>4</sub>	15,6		"	392	Karja	7	12	12,8	
"	319	"	8	12 <sup>1</sup> / <sub>4</sub>	15,3		"	254	Kalmetu	4	12	15,4	
"	11	Helme	7	12	15,2		"	33	Rõngu	6	12 <sup>1</sup> / <sub>4</sub>	14,5	
"	11	"	6	12	14,8		"	33	"	5	12 <sup>1</sup> / <sub>4</sub>	15,0	
"	11	"	10	12	15,5		"	456	Vägeva	7	12 <sup>1</sup> / <sub>4</sub>	13,9	[m.
"	11	"	10	12 <sup>1</sup> / <sub>4</sub>	15,7		"	445	Nuti	2	9	—	kirju, vana, ebp.
"	110	Pala	8	11	15,0	ebp. hapu	"	21	Tartu	2	9	—	vana, ebp. m.
"	110	"	8	11	15,0	"	"	372	Saru	3	11	13,5	lv. r.
"	110	"	7	12	15,6	"	"	6	Äksi	10	12	15,0	
"	85	Restu	10	12	14,4		"	6	"	10	12	15,3	
"	20	Rakvere	9	12	15,3		"	401	Tuhala	6	12	14,8	
"	395	Toila	7	12 <sup>1</sup> / <sub>4</sub>	16,0		"	42	H. Kõnnu	10	12 <sup>1</sup> / <sub>4</sub>	14,4	
"	395	"	6	12 <sup>1</sup> / <sub>4</sub>	14,5		"	42	"	10	12 <sup>1</sup> / <sub>4</sub>	13,8	
"	361	Nissi	3	12 <sup>1</sup> / <sub>4</sub>	15,0		"	42	"	9	12 <sup>1</sup> / <sub>4</sub>	14,0	
"	207	Kuigatsi	9	12 <sup>1</sup> / <sub>4</sub>	16,0				<b>A/S. Einpaul</b>				[ebp. m.
"	207	"	9	12 <sup>1</sup> / <sub>4</sub>	15,7		11	132	Einpaul	6	9	—	kirju, sul.s.vana,
"	430	H. Tammiku	8	11 <sup>3</sup> / <sub>4</sub>	13,5	tuim	"	350	Nõo	7	11	14,2	jooneline
"	430	"	8	11 <sup>3</sup> / <sub>4</sub>	15,0		"	350	"	7	12	15,0	
"	430	"	8	9	—	kol.tp.s.ebp.m.	"	140	Kikkaoja	9	12	15,2	
"	14	Räpina	9	11 <sup>1</sup> / <sub>2</sub>	14,3	kol. joon. s.	"	277	Lasva	9	12	15,8	
"	14	"	8	12	15,0		"	46	Linnamäe	5	12	14,0	
"	161	Otepää	8	11 <sup>3</sup> / <sub>4</sub>	16,4	tuim	"	289	Valgjärve	4	12	15,6	
"	161	"	8	12	14,8		"	132	Einpaul	10	11	14,3	ebp. hapu
"	161	"	7	12	15,0		"	473	Anna	8	11	12,7	2 jagu, mr.
"	130	Laatre	6	12	15,3		"	306	Türi	6	11	15,8	" " tuim, mr.
"	77	Mõniste	10	12	14,4		"	306	"	5	11	15,3	" " " "
"	77	"	10	12	15,1								
"	171	Jõgeveste	6	12	15,0								

Kuupäev	Piimatalituse		Arv	Keskm. pall	Vee %	Märkus	Kuupäev	Piimatalituse		Arv	Keskm. pall	Vee %	Märkus
	Reg. Nr.	Nimetus						Reg. Nr.	Nimetus				
Juuni	<b>A/S. Einpaul</b>						Juuni	<b>Rotermann</b>					
11	144	Kaavere	10	10 <sup>1</sup> / <sub>2</sub>	14,6	käärind hapu	11	36	Kihme	7	12 <sup>1</sup> / <sub>4</sub>	15,0	
"	443	Pahkla	9	11	15,2	2 jagu	"	36	"	7	12 <sup>1</sup> / <sub>4</sub>	15,5	
"	9	K. Jaani	5	12	15,0		"	175	Udeva	6	12 <sup>1</sup> / <sub>4</sub>	14,7	
"	18	Imavere	7	12	14,0		"	175	"	6	12 <sup>1</sup> / <sub>4</sub>	14,0	
"	18	"	8	12	15,1		"	442	V. Kuuste	4	10	15,0	2 jagu, ebp. m.
"	216	H. Kabala	7	12 <sup>1</sup> / <sub>4</sub>	16,0		"	299	Tõreda	2	11 <sup>1</sup> / <sub>2</sub>	14,4	tuim
"	327	M. Mäeküla	6	12 <sup>1</sup> / <sub>4</sub>	15,0		"	61	S. Kärü	3	8	—	vana, halb m.
"	34	Võhma	6	12 <sup>1</sup> / <sub>4</sub>	15,1		"	364	Rannu	10	12 <sup>1</sup> / <sub>4</sub>	15,7	
"	34	"	6	12 <sup>1</sup> / <sub>4</sub>	15,7		"	364	"	10	12 <sup>1</sup> / <sub>4</sub>	14,7	
"	7	Pilistvere	8	12	15,1		"	113	Elva	9	12 <sup>1</sup> / <sub>4</sub>	14,2	
"	7	"	8	12	14,4		"	113	"	8	12	15,3	
"	7	"	10	12	14,2		"	113	"	8	12	14,7	
"	100	J. Jaani	9	12 <sup>1</sup> / <sub>4</sub>	15,2		"	156	Loodi	4	12 <sup>1</sup> / <sub>4</sub>	15,5	
"	100	"	9	12 <sup>1</sup> / <sub>4</sub>	15,7		"	281	Aidu	6	12	15,6	
"	100	"	10	12 <sup>1</sup> / <sub>4</sub>	15,7		"	392	Karja	6	12	14,3	
"	30	Vihula	8	12 <sup>1</sup> / <sub>4</sub>	15,6				<b>P.K. Estonia</b>				
"	30	"	8	12 <sup>1</sup> / <sub>4</sub>	15,6		"	381	Küü	10	12	15,5	
"	30	"	8	12 <sup>1</sup> / <sub>4</sub>	15,7		"	381	"	10	12	15,0	
"	283	Varbola	6	12 <sup>1</sup> / <sub>4</sub>	15,3		"	382	Loo	6	12	14,9	
"	283	"	6	12 <sup>1</sup> / <sub>4</sub>	14,5		"	382	"	6	12	12,7	
"	415	Kernu	6	12 <sup>1</sup> / <sub>4</sub>	15,0		"	47	L. Tähkvere	7	11 <sup>1</sup> / <sub>2</sub>	15,4	t. r. kol. joon. s.
"	38	U. Antsla	7	12 <sup>1</sup> / <sub>4</sub>	15,0		"	103	Lustivere	6	12	14,7	
"	38	"	7	12 <sup>1</sup> / <sub>4</sub>	15,0		"	103	"	5	11 <sup>1</sup> / <sub>2</sub>	15,3	kol. tp. s.
"	339	Emumäe	3	12 <sup>1</sup> / <sub>4</sub>	16,2		"	8	Põltsamaa	8	12	15,9	
"	67	Sindi	6	11	14,0	ebp. m.	"	8	"	7	12 <sup>1</sup> / <sub>4</sub>	15,7	
"	132	Einpaul	6	10 <sup>1</sup> / <sub>2</sub>	15,6	" "	"	201	Ardu	10	12	15,3	
"	132	"	7	11	15,0	" "	"	201	"	10	11 <sup>3</sup> / <sub>4</sub>	14,0	t.
"	132	"	8	12	14,0	" "	"	252	Tartu	9	12	13,6	
"	132	"	8	12	14,3	" "	"	252	"	9	12	15,3	
"	132	"	8	12	15,0	" "	"	136	V. Kuuste	6	12	15,0	
"	469	Vissi	1	9	—	vana, ebp. l. ja m.	"	31	Vaimastvere	8	12 <sup>1</sup> / <sub>4</sub>	15,4	
"	432	K. Vigala	7	12 <sup>1</sup> / <sub>4</sub>	15,0		"	63	Mäksa	7	12	16,0	
"	432	"	8	12 <sup>1</sup> / <sub>4</sub>	15,4		"	116	Koeru	10	11 <sup>1</sup> / <sub>2</sub>	15,4	2 jagu
"	467	Keila	10	12 <sup>1</sup> / <sub>4</sub>	16,0		"	331	Kloostri	10	12 <sup>1</sup> / <sub>4</sub>	13,9	
"	132	Einpaul	7	11	14,4	ebp. l. ja m.	"	319	Kadrina	9	12 <sup>1</sup> / <sub>4</sub>	15,8	
		<b>Rotermann</b>					"	319	"	9	12 <sup>1</sup> / <sub>4</sub>	15,1	
"	385	Massu	9	12 <sup>1</sup> / <sub>4</sub>	15,0		"	30	Vihula	8	12	14,6	
"	385	"	9	12 <sup>1</sup> / <sub>4</sub>	15,8		"	30	"	8	12 <sup>1</sup> / <sub>4</sub>	15,0	
"	385	"	9	12 <sup>1</sup> / <sub>4</sub>	15,4		"	30	"	8	12 <sup>1</sup> / <sub>4</sub>	14,6	
"	210	Kokora	6	12	16,0		"	17	Ambla	10	12 <sup>1</sup> / <sub>4</sub>	15,3	
"	210	"	6	12	15,9		"	17	"	10	12	15,4	
"	305	Laeva	9	12 <sup>1</sup> / <sub>4</sub>	15,5		"	17	"	10	12 <sup>1</sup> / <sub>4</sub>	14,5	
"	247	Tapiku	10	12 <sup>1</sup> / <sub>4</sub>	15,4		"	17	"	10	12 <sup>1</sup> / <sub>4</sub>	15,6	
"	234	Kamari	9	11 <sup>1</sup> / <sub>2</sub>	14,0	ebp. m.	"	105	Kullamaa	10	12 <sup>1</sup> / <sub>4</sub>	13,2	
"	31	Vaimastvere	5	12	15,0		"	105	"	8	12 <sup>1</sup> / <sub>4</sub>	14,3	
"	411	Kadrina	7	12 <sup>1</sup> / <sub>4</sub>	15,4		"	105	"	8	12 <sup>1</sup> / <sub>4</sub>	14,8	
"	411	"	7	12 <sup>1</sup> / <sub>4</sub>	15,0		"	240	Päinurme	10	12 <sup>1</sup> / <sub>4</sub>	15,0	
"	16	Laiuse	6	12 <sup>1</sup> / <sub>4</sub>	15,0		"	240	"	9	12 <sup>1</sup> / <sub>4</sub>	15,6	
"	16	"	6	12 <sup>1</sup> / <sub>4</sub>	15,4		"	427	Mäetaguse	8	12 <sup>1</sup> / <sub>4</sub>	15,6	
"	49	Nurmekunda	8	12 <sup>1</sup> / <sub>4</sub>	15,5		"	427	"	8	12 <sup>1</sup> / <sub>4</sub>	16,0	
"	399	Vaimõisa	5	11 <sup>3</sup> / <sub>4</sub>	13,0	tuim	"	427	"	7	12 <sup>1</sup> / <sub>4</sub>	15,5	
"	199	Padu	8	12	14,2		"	446	Vaida	6	12	16,2	
"	199	"	7	12	13,9		"	446	"	6	12	15,5	

Kuupäev	Piimatalituse		Arv	Keskm. pall	Vee %	Märkus	Kuupäev	Piimatalituse		Arv	Keskm. pall	Vee %	Märkus
	Reg. Nr.	Nimetus						Reg. Nr.	Nimetus				
Juuni	<b>P. K. Estonia</b>						Juuni	<b>P. K. Estonia</b>					
11	438	Krüdneri	5	12 <sup>1</sup> / <sub>4</sub>	15,0		12	27	K. Kurla	6	12 <sup>1</sup> / <sub>4</sub>	15,4	
"	110	Pala	4	12 <sup>1</sup> / <sub>4</sub>	16,5		"	27	"	5	12 <sup>1</sup> / <sub>4</sub>	15,1	
"	467	Keila	7	12 <sup>1</sup> / <sub>4</sub>	15,0		"	9	K. Jaani	5	12	14,6	
"	25	Aravete	10	12	16,0		"	268	Jändja	8	12	13,6	
"	25	"	10	12	16,0		"	15	Kaiu	8	12 <sup>1</sup> / <sub>4</sub>	14,2	
"	57	Porkuni	8	12	15,0		"	15	"	8	12	14,8	
"	57	"	7	12 <sup>1</sup> / <sub>4</sub>	15,6		"	418	Kildu	4	12 <sup>1</sup> / <sub>4</sub>	15,7	
"	61	S. Käru	3	12	14,4		"	71	E. Peetri	5	12 <sup>1</sup> / <sub>4</sub>	15,9	
"	26	Kasari	10	12	15,5		"	337	Vaim. Koit.	10	12	15,3	
"	26	"	10	12	15,0		"	152	Kärkna	10	12	14,5	
"	122	Ruskavere	6	12 <sup>1</sup> / <sub>4</sub>	15,0		"	152	"	9	11	15,0	ebp. m.
"	122	"	6	12 <sup>1</sup> / <sub>4</sub>	15,3		"	267	Ollepa	7	12	15,0	
"	355	Einmanni	6	12	14,6		"	267	"	7	12 <sup>1</sup> / <sub>4</sub>	14,6	
"	479	Vaivara	8	12 <sup>1</sup> / <sub>4</sub>	14,8		"	40	Kõo	6	11	15,4	seisn. piima m.
"	479	"	8	12 <sup>1</sup> / <sub>4</sub>	14,9		"	40	"	6	11 <sup>1</sup> / <sub>2</sub>	16,7	tuim
"	395	Toila	10	12 <sup>1</sup> / <sub>4</sub>	15,6		"	85	Restu	8	12	15,5	
"	395	"	9	12 <sup>1</sup> / <sub>4</sub>	15,6		"	85	"	8	12	15,4	
"	395	"	9	12 <sup>1</sup> / <sub>4</sub>	15,8		"	153	Vidriku	6	12 <sup>1</sup> / <sub>4</sub>	14,4	
"	417	Aruküla	7	12	13,5		"	270	Kose	7	12	13,5	
"	200	Alavere	6	12 <sup>1</sup> / <sub>4</sub>	14,0		"	270	"	7	12 <sup>1</sup> / <sub>4</sub>	14,3	
"	470	Kohala	7	12 <sup>1</sup> / <sub>4</sub>	15,0		"	270	"	7	12 <sup>1</sup> / <sub>4</sub>	15,5	
"	470	"	7	12 <sup>1</sup> / <sub>4</sub>	15,0		"	72	Kuremaa	8	12 <sup>1</sup> / <sub>4</sub>	14,4	
"	20	Rakvere	8	12	15,0		"	49	Nurmekunda	9	12	14,5	
"	20	"	7	12 <sup>1</sup> / <sub>4</sub>	15,7		"	324	Puurmanni	9	12	15,0	
"	152	Kärkna	9	12	15,8		"	324	"	9	12	15,4	
"	69	Kursi	6	12	15,0		"	66	Härjanurme	8	12 <sup>1</sup> / <sub>4</sub>	15,4	
"	69	"	5	12	14,9		"	66	"	8	12 <sup>1</sup> / <sub>4</sub>	15,6	
"	82	V. Nigula	7	12	14,0		"	217	Tamme	10	12	15,5	
"	82	"	7	12	14,0		"	217	"	10	12	13,8	
"	82	"	7	12	14,4		"	217	"	10	12	14,0	
"	450	Avinurme	7	12	14,5		"	79	Simuna	7	12	13,8	
"	450	"	7	12	15,3		"	30	Vihula	8	12 <sup>1</sup> / <sub>4</sub>	15,0	
"	354	Tudolinna	6	12	15,0		"	30	"	8	12 <sup>1</sup> / <sub>4</sub>	15,6	
"	354	"	5	12	15,0		"	30	"	8	12	15,3	
"	50	T. Visusi	9	12	13,6		"	359	Vasta	5	12	14,0	
"	352	Ulvi	9	12	14,4		"	73	S. Tammiku	10	12	14,4	
"	209	Kõnnu	4	11	13,5	mr. r.	"	208	Kungla	4	12	15,4	[m.
"	451	Kaevusaare	2	10 <sup>1</sup> / <sub>2</sub>	13,3	rasv.	"	233	Perila	7	11	13,4	jooneline, seisn.
"	391	Viitina	7	11	14,3	jooneline, r.	"	47	L. Tähkvere	10	12	15,2	
"	447	Mäe	4	10 <sup>1</sup> / <sub>2</sub>	13,9	lv. mr. r.	"	463	Võtikvere	2	11	13,2	ebp. m. [mr.
"	345	Lapkovo	2	10 <sup>1</sup> / <sub>2</sub>	11,0	lv. r.	"	335	Kaarepere	9	11	15,6	2 jagu, ebp. m.
							"	335	"	9	12	15,6	
							"	335	"	8	12	14,3	
							"	335	"	8	11	15,0	jooneline
12	211	Vaabina	6	12	13,1		"	258	Varbevere	9	12	14,8	
"	211	"	6	12	14,0		"	258	"	9	12	15,4	
"	163	Võime	6	12	14,0		"	84	Jõgeva	8	12	15,6	
"	288	Riidaja	9	12	14,8		"	84	"	8	11 <sup>1</sup> / <sub>2</sub>	14,8	ebp. m.
"	233	Perila	7	12	14,5		"	84	"	8	11 <sup>1</sup> / <sub>2</sub>	15,4	" "
"	150	Kiltsi	8	12 <sup>1</sup> / <sub>4</sub>	14,7		"	298	Surju	6	11 <sup>1</sup> / <sub>4</sub>	14,0	mr.
"	150	"	8	12 <sup>1</sup> / <sub>4</sub>	16,0		"	298	"	5	12	14,0	
"	457	Räägo	8	12 <sup>1</sup> / <sub>4</sub>	14,4		"	1	Palamuse	10	12	14,8	
"	457	"	7	12	14,3		"	1	"	10	12	15,2	
"	457	"	7	12	13,1		"	1	"	10	12	15,2	
"	80	Parila	7	12	16,2		"	1	"	9	12	15,0	

Kuupäev	Piimatalituse			Märkus	Kuupäev	Piimatalituse			Märkus
	Reg. Nr.	Nimetus	Arv Keskm. pall Vee %			Reg. Nr.	Nimetus	Arv Keskm. pall Vee %	
Juuni	<b>P. K. Estonia</b>				Juuni	<b>P. K. Estonia</b>			
12	1	Palamuse	9 12 15,0		12	441	Agapäe	10 12 14,5	
"	1	"	9 10 1/2 15,1	ebp. vana m.	"	441	"	10 12 1/4 15,4	
"	1	"	9 11 1/2 15,5	ebp. m.	"	5	A. Paluoja	10 12 15,0	
"		<b>A/S. Einpaul</b>			"	5	"	9 12 1/4 15,0	
"	8	Põltsamaa	10 12 1/4 14,8		"	413	Olustvere	6 12 15,7	
"	8	"	10 12 1/4 15,0		"	413	"	6 12 13,6	
"	8	"	10 12 1/4 15,0		"	156	Loodi	4 12 1/4 15,9	
"	422	Saare	10 12 1/4 15,0		"	180	Emmaste	6 12 14,9	
"	422	"	9 12 15,3		"	180	"	7 12 14,0	
"	62	Leedimäe	10 12 13,2		"	384	Maasi	7 10 14,0	terav hapu
"	103	Lustivere	6 12 16,6		"	384	"	7 9 —	" "
"	103	"	5 12 16,5		"	384	"	7 9 —	" "
"	81	P. Kalana	10 12 1/4 15,9		"	414	Keina	5 11 3/4 14,6	tuim
"	290	Sooru	6 12 15,0		"	246	Kõrgesaare	8 12 14,4	
"	428	Isaku	9 11 15,7	ter. hapu	"	477	Reigi	7 12 12,5	
"	323	I. Alutaguse	10 12 15,0		"	454	Laugu	8 12 12,0	
"	323	"	9 12 14,0		"	3	Pöögli	8 12 16,5	
"	148	Kärmu	7 12 15,4		"	3	"	9 11 15,9	seisn. piima m.
"	148	"	8 11 15,5	seisn. m.	"	264	A. Sarja	6 12 14,3	
"	132	Einpaul	10 11 15,0	" "	"	35	Sinealliku	6 12 16,3	
"	115	Häädemees.	10 12 14,7		"	212	Jäärja	5 11 1/2 16,6	2 jagu
"	257	Kamali	4 12 14,7		"	121	Penuja	6 10 1/2 13,4	kl. r.
"	283	Varbola	10 12 1/4 14,7		"	317	P. Peraküla	4 10 14,2	kirju, ebp. m.
"	283	"	10 12 1/4 14,2		"	170	U. Kariste	6 11 14,3	ebp. m.
"	99	Lahavere	8 12 1/4 16,0		"	423	Mõisaküla	2 9 —	ebp. vana m.
"	324	Puurmanni	10 12 1/4 15,0			<b>Rotermann</b>			
"	79	Simuna	6 12 1/4 14,7		"	33	Rõngu	6 12 1/4 15,6	
"		<b>P.K. Estonia</b>			"	33	"	6 12 1/4 15,3	
"	282	Pöide	10 12 15,4		"	433	Suislepi	9 11 1/2 14,2	t. lv.
"	282	"	10 12 15,4		"	433	"	9 12 15,2	
"	282	"	10 12 15,6		"	113	Elva	10 12 1/4 15,3	
"	282	"	10 12 15,0		"	358	L. Nigula	9 12 1/4 14,4	
"	282	"	10 12 15,4		"	358	"	10 12 16,0	
"	282	"	10 12 15,4		"	358	"	10 12 1/4 15,4	
"	282	"	10 12 15,6		"	358	"	10 12 1/4 15,6	
"	282	"	10 11 1/2 15,0	ebp. m.	"	372	Saru	2 12 1/4 15,2	
"	282	"	10 11 1/2 15,4	" "	"	231	U. Kariste	4 11 14,3	seisn. m.
"	282	"	6 12 15,5	" "	"	314	Laatre	3 11 1/2 14,0	rasv.
"	180	Emmaste	8 12 14,0		"	415	Kernu	6 12 15,0	
"	180	"	8 12 14,0		"	207	Kuigatsi	10 12 1/4 15,8	
"	180	"	7 12 14,4		"	207	"	9 12 1/4 15,2	
"	275	Valjala	9 12 14,7		"	291	Anija	5 12 1/4 14,2	
"	275	"	8 12 14,9		"	448	V. Roela'	10 12 1/4 15,0	
"	275	"	9 12 15,2		"	65	Tammistu	10 12 1/4 15,0	
"	434	Voltveti	6 12 15,5		"	442	V. Kuuste	4 12 14,2	
"	434	"	7 12 15,0		"	253	Saadjärve	4 12 1/4 14,0	
"	244	Kärstna	9 12 14,2		"	21	Tartu	2 11 1/2 14,3	ebp. m.
"	244	"	9 12 14,0		"	215	V. Maarja	8 12 14,1	
"	135	Õisu	7 12 13,8		"	215	"	8 12 15,0	
"	135	"	8 12 14,6		"	456	Vägeva	7 12 13,5	
"	441	Agapäe	10 12 15,0		"	95	Nadalama	5 12 14,0	
"	441	"	10 12 14,2		"	89	Ahja	6 12 1/4 15,0	
"					"	475	Valgu	10 12 14,6	

Kuupäev	Piimatalituse		Arv	Keskml. pall	Vee %	M ä r k u s	Kuupäev	Piimatalituse		Arv	Keskml. pall	Vee %	M ä r k u s
	Reg. Nr.	Nimetus						Reg. Nr.	Nimetus				
Juuni	<b>Rotermann</b>						Juuni	<b>P. K. Estonia</b>					
12 22	Oiu	8	12 <sup>1</sup> / <sub>4</sub>	14,5			12 437	Oonurme	4	12	15,6		
" 22	"	8	12 <sup>1</sup> / <sub>4</sub>	15,0			" 177	Vara	6	12	12,9		
" 348	Hageri	6	12 <sup>1</sup> / <sub>4</sub>	15,8				<b>Gahlnbäck</b>					
" 348	"	6	12 <sup>1</sup> / <sub>4</sub>	15,3			13 150	Kiltsi	8	12	14,6		
" 367	A. Sikeldi	9	12 <sup>1</sup> / <sub>4</sub>	15,0			" 150	"	7	12	14,0		
" 284	Sürgavere	8	12 <sup>1</sup> / <sub>4</sub>	14,7			" 150	"	8	12	14,5		
" 284	"	7	12 <sup>1</sup> / <sub>4</sub>	14,5			" 228	Riidaja	8	12 <sup>1</sup> / <sub>4</sub>	14,8		
" 60	Mustla	6	11 <sup>1</sup> / <sub>2</sub>	15,6	seisn. l. ja m.		" 41	Elistvere	7	11 <sup>1</sup> / <sub>2</sub>	14,3	2 jagu	
" 70	L. Lalsi	5	11 <sup>1</sup> / <sub>2</sub>	14,2	lv. rasv.		" 80	Parila	7	12	16,3		
" 254	Kalmetu	8	10 <sup>1</sup> / <sub>2</sub>	15,4	vana m.		" 80	"	7	12	16,2		
" 272	Heimtali	8	12	15,6			" 233	Perila	3	11	14,2	seisn. piima m.	
" 259	Holstre	6	11 <sup>1</sup> / <sub>2</sub>	13,0	lv. mr. r.		" 56	L. Martna	10	12 <sup>1</sup> / <sub>2</sub>	15,7		
" 145	S. Köpu	10	12	15,6			" 56	"	9	12 <sup>1</sup> / <sub>2</sub>	15,0		
	<b>P. K. Estonia</b>						" 337	Vaim. Koit	7	12 <sup>1</sup> / <sub>2</sub>	15,4		
" 331	Kloostri	10	12 <sup>1</sup> / <sub>4</sub>	15,0			" 337	"	7	12 <sup>1</sup> / <sub>4</sub>	15,6		
" 319	Kadrina	7	12 <sup>1</sup> / <sub>4</sub>	15,8			" 153	Vidriku	6	12	15,0		
" 319	"	7	12 <sup>1</sup> / <sub>4</sub>	15,9			" 71	E. Peetri	9	12	13,7		
" 319	"	7	12 <sup>1</sup> / <sub>4</sub>	15,4			" 85	Restu	8	12 <sup>1</sup> / <sub>4</sub>	14,2		
" 23	Albu	8	12 <sup>1</sup> / <sub>4</sub>	14,8			" 85	"	8	12 <sup>1</sup> / <sub>2</sub>	15,2		
" 23	"	9	12	15,0			" 418	Kildu	4	12	15,0		
" 395	Toila	7	12 <sup>1</sup> / <sub>4</sub>	15,6			" 267	Ollepa	8	12 <sup>1</sup> / <sub>4</sub>	16,0		
" 395	"	8	12 <sup>1</sup> / <sub>4</sub>	15,3			" 267	"	7	12 <sup>1</sup> / <sub>4</sub>	16,0		
" 25	Aravete	8	12 <sup>1</sup> / <sub>4</sub>	15,3			" 40	Kõo	7	12 <sup>1</sup> / <sub>4</sub>	13,2		
" 20	Rakvere	10	12	15,4			" 40	"	6	12	14,6		
" 470	Kohala	7	12 <sup>1</sup> / <sub>4</sub>	15,3			" 9	K. Jaani	7	12	14,9		
" 291	Anija	5	12 <sup>1</sup> / <sub>4</sub>	15,0			" 27	K. Kurla	8	12	14,8		
" 479	Vaivara	7	12 <sup>1</sup> / <sub>4</sub>	15,0			" 27	"	8	12 <sup>1</sup> / <sub>4</sub>	13,5		
" 339	Emumäe	6	12 <sup>1</sup> / <sub>4</sub>	14,7			" 158	U. Tänasilma	10	12 <sup>1</sup> / <sub>4</sub>	15,9		
" 355	Einmanni	6	12	13,5			" 15	Kaiu	9	12	14,8		
" 329	Pikevere	7	12 <sup>1</sup> / <sub>4</sub>	14,2			" 15	"	8	12	14,2		
" 329	"	9	12 <sup>1</sup> / <sub>4</sub>	14,2			" 15	"	8	12 <sup>1</sup> / <sub>4</sub>	14,4		
" 329	"	4	10 <sup>1</sup> / <sub>2</sub>	14,4	lapiline, [mr. rasv.		" 374	Palmse	7	12 <sup>1</sup> / <sub>4</sub>	14,5		
" 467	Keila	5	12	15,0			" 374	"	7	12 <sup>1</sup> / <sub>4</sub>	14,0		
" 467	"	6	12 <sup>1</sup> / <sub>4</sub>	15,0			" 374	"	7	12 <sup>1</sup> / <sub>2</sub>	14,1		
" 57	Porkuni	3	12 <sup>1</sup> / <sub>4</sub>	14,7				<b>P. K. Estonia</b>					
" 448	V. Roela	10	12	14,6			" 362	Vastemõisa	10	12 <sup>1</sup> / <sub>4</sub>	15,9		
" 51	Nõva	8	12 <sup>1</sup> / <sub>4</sub>	15,2			" 362	"	10	12 <sup>1</sup> / <sub>4</sub>	15,9		
" 396	V. Jakobi	6	9	—	kirju, rabe, lv.		" 2	Viljandi	8	12 <sup>1</sup> / <sub>4</sub>	15,0		
" 161	Otepää	10	12 <sup>1</sup> / <sub>4</sub>	16,5			" 2	"	8	12	15,3		
" 161	"	10	12	16,0			" 2	"	8	12 <sup>1</sup> / <sub>4</sub>	15,6		
" 161	"	8	12 <sup>1</sup> / <sub>4</sub>	15,1			" 2	"	8	12 <sup>1</sup> / <sub>2</sub>	15,5		
" 136	V. Kuuste	10	12	15,9			" 2	"	9	12 <sup>1</sup> / <sub>2</sub>	15,3		
" 255	Kadila	8	12 <sup>1</sup> / <sub>4</sub>	15,6			" 34	Võhma	8	12	15,3		
" 255	"	8	12	15,8			" 34	"	8	12	15,3		
" 53	Kodijärve	10	11 <sup>1</sup> / <sub>2</sub>	14,6	ebp. m.		" 69	Kursi	4	12 <sup>1</sup> / <sub>4</sub>	16,2		
" 130	Laatre	6	12	15,1			" 341	L. Vissuvere	6	12 <sup>1</sup> / <sub>4</sub>	15,8		
" 462	Püürsalu	10	12 <sup>1</sup> / <sub>4</sub>	15,0			" 270	Kose	10	12	13,6		
" 95	Nadalama	4	12	14,4			" 270	"	10	12	14,0		
" 274	Voldi	7	11	14,5	ebp. m.		" 169	V. Väandra	9	12	13,0		
" 243	Kunda I	7	12	14,5			" 169	"	8	12	14,7		
" 243	"	7	12	14,6			" 225	Sikana	6	12 <sup>1</sup> / <sub>4</sub>	14,5		
" 353	Varangu	8	12 <sup>1</sup> / <sub>4</sub>	15,6			" 426	V. Massu	9	12 <sup>1</sup> / <sub>4</sub>	14,7		
" 353	"	8	12	15,2			" 178	Kahala	10	12	15,5		

Kuupäev	Piimatalituse			Märkus	Kuupäev	Piimatalituse			Märkus
	Reg. Nr.	Nimetus	Arv Kesk- pall Vee %			Reg. Nr.	Nimetus	Arv Kesk- pall Vee %	
Juuni	<b>P. K. Estonia</b>				Juuni	<b>P. K. Estonia</b>			
13	178	Kahala	10 12 14,5		13	322	Sõmeru	1 11 12,4	jooneline
"	108	Esna	8 12 1/4 14,7		"	476	Käru	3 12 14,0	
"	108	"	7 12 1/4 15,0						
"	108	"	7 12 14,0				<b>A/S. Einpaul</b>		
"	19	U. Võidu	8 12 1/4 15,4		"	90	R. Alliku	4 11 13,8	valge, rasv.
"	261	Kaarli	6 12 1/4 14,5		"	21	Tartu	2 11 14,0	2 jagu
"	254	Kalmetu	7 11 1/4 14,6	2 jagu	"	339	Emumäe	6 12 1/4 15,2	
"	24	Villevere	10 12 1/2 15,0		"	117	Tr. Avispea	7 12 13,6	
"	242	Alliku	8 12 1/2 15,3		"	117	"	8 12 1/2 14,8	
"	242	"	8 12 1/2 15,0		"	396	V. Jakobi	8 12 14,7	
"	242	"	7 12 1/4 15,6		"	396	"	7 12 15,9	
"	378	Muhu	9 12 1/2 16,0		"	432	K. Vigala	7 12 1/4 15,4	
"	378	"	9 12 15,4		"	432	"	6 12 1/2 15,0	
"	378	"	9 12 15,0		"	30	Vihula	10 12 1/4 16,0	
"	414	Keina	10 11 1/2 15,8	tuim	"	30	"	10 12 1/4 15,0	
"	405	Suuremõisa	7 12 15,5		"	216	H. Kabala	10 12 15,1	
"	405	"	6 12 15,8		"	100	J. Jaani	10 12 1/4 15,1	
"	308	Kolu	9 12 15,3		"	100	"	10 12 1/4 15,8	
"	403	Laupa	4 12 15,5		"	100	"	10 12 1/4 15,8	
"	336	Järvakandi	8 11 1/2 15,3	ebp. m.	"	100	"	10 12 1/2 15,6	
"	306	Türi	8 12 15,3		"	327	M. Mäeküla	9 12 1/4 15,2	
"	306	"	7 12 1/4 15,3		"	424	Kaisma	6 12 1/4 15,6	
"	306	"	7 12 1/4 14,8		"	24	Villevere	10 12 1/4 15,0	
"	340	Kehtna	9 12 1/4 15,9		"	34	Võhma	10 12 1/4 15,6	
"	412	Velise	4 9 —	kirju, [petine ebp. m.]	"	34	"	10 12 1/4 15,4	
"	87	Nurtu	4 12 14,5		"	7	Pilistvere	8 12 15,0	
"	159	Suurejõe	9 12 15,3		"	7	"	8 12 14,5	
"	159	"	9 12 15,0		"	7	"	8 12 14,8	
"	235	L. Lokuta	8 12 16,0		"	7	"	8 11 14,7	kol. tük. s.
"	235	"	8 12 15,4		"	238	K. Arusaare	9 12 13,8	
"	45	T. Hakkaja	5 12 15,4		"	41	Elistvere	7 12 1/4 15,0	
"	251	Särghaua	7 11 1/4 14,0	mr.	"	196	P. Paala	7 10 13,4	kirju, rasv.
"	380	V. Rahnoja	8 12 15,0		"	18	Imavere	7 11 14,2	jooneline
"	468	Võidula	8 12 1/4 13,5		"	18	"	8 12 14,8	
"	250	Mädara	8 12 14,7		"	9	K. Jaani	8 12 14,0	
"	435	Kadjaste	4 12 15,0		"	144	Kaavere	7 11 14,3	2 jagu
"	435	"	3 11 1/2 14,6	2 jagu, rasv.	"	44	H. Kulli	7 12 13,0	
"	330	V. Vihtra	8 12 15,0		"	332	Rapla	7 12 14,0	
"	32	Paide	7 11 15,6	seisn. l. ja m.	"	332	"	8 12 1/4 14,5	
"	262	Väätsa	8 12 15,6		"	443	Pahkla	8 12 1/4 15,2	
"	360	T. Mõnnaste	6 12 15,0		"	443	"	9 12 1/4 15,0	
"	360	"	5 12 15,4		"	350	Nõo	7 12 1/4 15,0	
"	145	S. Kõpu	5 12 15,6		"	350	"	7 12 1/4 13,3	
"	146	Puiatu	8 12 14,9		"	186	Aakre	9 12 1/4 14,3	
"	249	V. Võidu	9 12 14,6		"	132	Einpaul	9 11 16,0	ebp. m.
"	419	Tarvastu	8 12 14,3		"	132	"	9 11 15,0	" "
"	419	"	8 12 14,8		"	132	"	9 11 1/2 14,0	" "
"	419	"	8 12 15,0		"	132	"	1 11 1/2 14,5	" "
"	18	Imavere	8 11 1/2 14,6	ebp. m.					
"	18	"	7 12 14,2						
"	241	Kärevere	10 11 1/2 14,0	mr. r.			<b>P. K. Estonia</b>		
"	188	Viiso	3 11 13,0	rasv.	"	147	Koigi	10 12 1/4 14,9	
"	9	K. Jaani	7 12 12,8		"	147	"	10 12 1/4 15,0	
"	410	Kädva	5 12 14,9		"	430	H. Tammiku	7 12 1/2 15,5	
"					"	430	"	7 12 15,4	

Kuupäev	Piimatalituse			M ä r k u s	Kuupäev	Piimatalituse			M ä r k u s	
	Reg. Nr.	Nimetus	Arv Keskm. pall Vee %			Reg. Nr.	Nimetus	Arv Keskm. pall Vee %		
Juuni	<b>P. K. Estonia</b>				Juuni	<b>P. K. Estonia</b>				
13	125	S. Tammiste	8 12 <sup>1</sup> / <sub>2</sub>	16,4	13	351	Varbla	9 12 <sup>1</sup> / <sub>2</sub>	14,9	
"	125	"	7 12 <sup>1</sup> / <sub>4</sub>	15,8	"	351	"	9 12 <sup>1</sup> / <sub>4</sub>	15,0	
"	225	Sikana	7 12 <sup>1</sup> / <sub>2</sub>	15,3	"	351	"	7 12	15,0	
"	382	Loo	8 12 <sup>1</sup> / <sub>4</sub>	15,0	"	192	Koonga	7 12	15,0	
"	382	"	7 12	13,7	"	192	"	9 12 <sup>1</sup> / <sub>4</sub>	15,0	
"	382	"	7 12	14,1	"	192	"	9 11 <sup>1</sup> / <sub>4</sub>	14,1	
"	28	T. Selja	8 12 <sup>1</sup> / <sub>4</sub>	14,9	"	192	"	9 11 <sup>1</sup> / <sub>2</sub>	15,1	
"	28	"	7 12 <sup>1</sup> / <sub>4</sub>	14,8	"	386	Paadremaa	7 12	14,9	
"	28	"	9 12 <sup>1</sup> / <sub>4</sub>	14,4	"	386	"	7 12	15,0	
"	310	Jõeleftme	8 12	15,0	"	154	Pärnu	10 12	15,0	
"	310	"	8 12	14,4	"	154	"	10 12	15,0	
"	10	T. Jõesuu	8 11 <sup>3</sup> / <sub>4</sub>	15,8	ebp. m.	154	"	10 12	15,0	
"	10	"	7 12 <sup>1</sup> / <sub>4</sub>	15,3		154	"	9 11 <sup>1</sup> / <sub>2</sub>	13,7	
"	10	"	7 12	14,8		101	Tõhela	10 12	14,8	
"	39	T. Ore	8 12	15,0		101	"	10 12	14,7	
"	39	"	7 12 <sup>1</sup> / <sub>4</sub>	15,2		101	"	10 12	15,0	
"	389	P. Jakobi	8 12	15,2		114	Vahenurme	7 12 <sup>1</sup> / <sub>4</sub>	14,7	
"	389	"	8 12	15,2		114	"	8 12	14,4	
"	389	"	8 11 <sup>1</sup> / <sub>2</sub>	15,2	seisn. m.	326	Taali II	8 12	14,1	
"	45	T. Hakkaja	4 12	14,5		444	V. Kihlepa	6 12	14,8	
"						444	"	6 12	13,0	
"		<b>Rotermann</b>				390	K. Lõpe	8 11	16,0	
"	196	P. Paala	7 12	12,4		390	"	8 12 <sup>1</sup> / <sub>4</sub>	14,8	
"	478	Soosaare	10 12	13,0		390	"	8 12 <sup>1</sup> / <sub>4</sub>	14,8	
"	431	Mõisamaa	6 12 <sup>1</sup> / <sub>2</sub>	14,2		390	"	7 12 <sup>1</sup> / <sub>4</sub>	15,1	
"	6	Äksi	10 12 <sup>1</sup> / <sub>2</sub>	16,2		309	Seli I	8 12 <sup>1</sup> / <sub>4</sub>	14,4	
"	6	"	10 12 <sup>1</sup> / <sub>2</sub>	15,0		407	Ellamaa	5 12 <sup>1</sup> / <sub>4</sub>	14,4	
"	370	Antsla II	9 12 <sup>1</sup> / <sub>4</sub>	16,0		429	A. Lindi	5 12 <sup>1</sup> / <sub>4</sub>	16,2	
"	266	Tüütsmanni	3 12	13,7			<b>A/S. Einpaul</b>			
"	296	N. Metsküla	6 12	14,7		14	379	T. Pustuski	6 12 <sup>1</sup> / <sub>4</sub>	15,3
"	420	Leevaku	7 12	14,5		"	379	"	5 12 <sup>1</sup> / <sub>4</sub>	15,6
"	420	"	6 12	14,6		"	260	Kaelase	9 11	15,2
"	113	Elva	10 12 <sup>1</sup> / <sub>2</sub>	15,2		"	91	Kastna	6 12 <sup>1</sup> / <sub>2</sub>	15,4
"	364	Rannu	8 12 <sup>1</sup> / <sub>2</sub>	15,2		"	91	"	7 12 <sup>1</sup> / <sub>2</sub>	15,4
"	291	Anija	7 12 <sup>1</sup> / <sub>4</sub>	15,3		"	124	Riisa	8 12	14,8
"	369	Lindora	6 12 <sup>1</sup> / <sub>4</sub>	12,5		"	132	Einpaul	6 11	14,6
"	143	Lepasaare	4 12 <sup>1</sup> / <sub>2</sub>	16,3		"	132	"	5 11	15,8
"	236	Lihula	10 12 <sup>1</sup> / <sub>4</sub>	14,4		"	132	"	9 11 <sup>1</sup> / <sub>4</sub>	15,5
"	236	"	10 12 <sup>1</sup> / <sub>2</sub>	15,5		"	277	Lasva	8 12 <sup>1</sup> / <sub>4</sub>	15,0
"	313	Äasmäe	4 11 <sup>3</sup> / <sub>4</sub>	12,7	tuim	"	58	Torgu	9 12 <sup>1</sup> / <sub>2</sub>	14,4
"	465	Pärnu	7 9 <sup>1</sup> / <sub>2</sub>	—	vana, ebp. h.	"	58	"	10 12 <sup>1</sup> / <sub>4</sub>	15,6
"	263	Ol. Tääksi	10 12 <sup>1</sup> / <sub>4</sub>	14,6		"	469	Vissi	2 9 <sup>1</sup> / <sub>2</sub>	—
"	263	"	9 12 <sup>1</sup> / <sub>4</sub>	14,0		"	46	Linnamäe	6 12	15,0
"	263	"	9 12 <sup>1</sup> / <sub>4</sub>	14,3		"	140	Kikaoja	8 12	15,0
"	145	S. Kõpu	4 11 <sup>1</sup> / <sub>2</sub>	15,6	ebp. m.	"	140	"	8 12 <sup>1</sup> / <sub>4</sub>	14,6
"						"	140	"	9 12 <sup>1</sup> / <sub>4</sub>	14,7
"		<b>P. K. Estonia</b>				"	97	Urvaste	4 10 <sup>1</sup> / <sub>2</sub>	14,0
"	245	Are	10 12 <sup>1</sup> / <sub>2</sub>	15,9		"	465	Pärnu	8 12 <sup>1</sup> / <sub>4</sub>	16,5
"	245	"	10 12 <sup>1</sup> / <sub>2</sub>	15,9		"	465	"	7 10	15,0
"	245	"	8 12 <sup>1</sup> / <sub>4</sub>	16,0		"	67	Sindi	8 12 <sup>1</sup> / <sub>4</sub>	15,3
"	389	P. Jakobi	8 12 <sup>1</sup> / <sub>2</sub>	15,3		"	467	Keila	6 12 <sup>1</sup> / <sub>4</sub>	16,2
"	389	"	8 12 <sup>1</sup> / <sub>4</sub>	15,7		"	38	U. Antsla	8 12 <sup>1</sup> / <sub>4</sub>	15,0
"	389	"	8 12 <sup>1</sup> / <sub>4</sub>	15,6		"	38	"	9 11	15,5
"	351	Varbla	9 12	15,1		"				jooneline, seisn.



Kuupäev	Piimatalituse			Märkus	Kuupäev	Piimatalituse			Märkus
	Reg. Nr.	Nimetus	Arv Keskm. pall Vee %			Reg. Nr.	Nimetus	Arv Keskm. pall Vee %	
Juuni	<b>Gahlnbäck</b>				Juuni	<b>P. K. Estonia</b>			
14	273	Tõstamaa	8 12 <sup>1</sup> / <sub>4</sub> 16,0		14	105	Kullamaa	10 12 15,0	
"	273	"	7 12 <sup>3</sup> / <sub>4</sub> 15,4		"	395	Toila	7 12 15,4	
"	309	Seli I	9 12 15,6		"	395	"	7 12 <sup>1</sup> / <sub>4</sub> 15,7	
"	309	"	9 12 15,3		"	291	Anija	7 12 <sup>1</sup> / <sub>4</sub> 14,4	
"	309	"	9 12 15,8		"	25	Aravete	7 11 <sup>1</sup> / <sub>2</sub> 15,5	kol. joon. sees
"	429	A. Lindi	10 12 <sup>1</sup> / <sub>2</sub> 16,4		"	361	Nissi	5 12 <sup>1</sup> / <sub>4</sub> 15,8	
"	294	Kabli	10 12 <sup>1</sup> / <sub>2</sub> 16,2		"	57	Porkuni	3 12 15,3	
"	407	Ellamaa	8 12 <sup>1</sup> / <sub>4</sub> 15,3		"	37	Koiola	8 12 <sup>1</sup> / <sub>4</sub> 15,0	
"	386	Paadremaa	7 12 15,0		"	26	Kasari	7 12 <sup>1</sup> / <sub>4</sub> 15,4	
"	386	"	8 12 14,5		"	26	"	7 12 <sup>1</sup> / <sub>2</sub> 15,4	
"	260	Kaelase	6 12 <sup>1</sup> / <sub>4</sub> 15,6		"	85	Restu	10 12 15,4	
"	363	Tahkuranna	6 12 <sup>1</sup> / <sub>4</sub> 14,8		"	13	Leebiku	9 12 <sup>1</sup> / <sub>2</sub> 15,0	
"	363	"	5 12 14,8		"	13	"	8 12 <sup>1</sup> / <sub>4</sub> 14,7	
"	325	Uulu	9 12 15,0	jooneline	"	207	Kuigatsi	9 12 <sup>1</sup> / <sub>2</sub> 15,1	
"	457	Räägo	7 12 15,0		"	20	Rakvere	5 12 15,7	
"	457	"	7 11 15,3		"	86	Keksmeierei	10 12 14,5	
"	457	"	7 12 <sup>1</sup> / <sub>4</sub> 15,4		"	202	Märjamaa	6 12 15,4	
"	163	Võime	10 12 <sup>1</sup> / <sub>4</sub> 16,0		"	202	"	6 12 15,6	
"	97	Urvaste	5 10 14,5	kirju	"	424	Kaisma	9 12 13,3	
"	211	Vaabina	8 11 15,4	jooneline	"	31	Vaimastvere	8 12 15,9	
"	211	"	8 12 14,5		"	29	Karula	10 12 15,8	
		<b>E. P. Liit</b>			"	29	"	10 12 16,0	
"	48	M. Magdal.	9 12 15,5		"	162	Sõmerpalu	8 12 15,4	
"	48	"	8 12 15,4		"	149	Kärgula	8 12 16,0	
"	215	V. Maarja	8 12 14,5		"	94	Kanepi	7 12 <sup>1</sup> / <sub>4</sub> 15,2	
"	439	Puhja	5 12 <sup>1</sup> / <sub>2</sub> 14,7		"	94	"	7 12 <sup>1</sup> / <sub>4</sub> 15,2	
"	471	L. Hiiekõnnu	5 12 <sup>1</sup> / <sub>4</sub> 14,0		"	64	Veriora	7 12 12,2	
"	191	Kantküla	7 12 <sup>1</sup> / <sub>2</sub> 14,8		"	4	Vastseliina	8 12 14,4	
"	16	Laiuse	7 12 <sup>1</sup> / <sub>2</sub> 15,2		"	4	"	7 12 14,5	
"	436	Kääpa	6 12 14,7		"	459	O. Kahkva	10 12 14,0	
"	48	M. Magdal.	9 12 <sup>1</sup> / <sub>2</sub> 15,6		"	356	Kahkva	6 12 14,5	
"	48	"	8 12 15,8		"	356	"	6 12 <sup>1</sup> / <sub>4</sub> 15,0	
"	215	V. Maarja	8 12 14,3		"	143	Lepasaare	6 12 15,2	
"	439	Puhja	6 12 13,5		"	371	Loosi	10 12 <sup>1</sup> / <sub>4</sub> 16,2	
"	439	"	6 12 13,3		"	276	Meremäe	6 12 <sup>1</sup> / <sub>4</sub> 14,6	
"	471	L. Hiiekõnnu	6 11 <sup>3</sup> / <sub>4</sub> 14,6	lv., rasv.	"	333	U. Saaluse	6 11 14,0	jooneline, mr.
"	202	Märjamaa	6 12 <sup>1</sup> / <sub>2</sub> 14,8		"	333	"	5 11 <sup>3</sup> / <sub>4</sub> 15,2	" "
"	202	"	5 12 <sup>1</sup> / <sub>2</sub> 14,5		"	400	Misso	6 12 15,6	
"	297	R. Võhandu	6 11 <sup>1</sup> / <sub>4</sub> 15,0	ebp. m. r.	"	400	"	6 12 15,6	
"	297	"	5 11 15,0	jooneline	"	307	Kähri	6 12 15,8	
"	185	Rogosi	10 11 <sup>3</sup> / <sub>4</sub> 13,0	rasv.	"	307	"	5 11 <sup>1</sup> / <sub>2</sub> 14,8	ebp. m. r.
"	439	Puhja	5 12 <sup>1</sup> / <sub>4</sub> 14,4		"	59	K. Kioma	7 12 15,0	
"	191	Kantküla	5 12 <sup>1</sup> / <sub>2</sub> 14,0		"	59	"	7 12 15,0	
"	436	Kääpa	6 11 <sup>3</sup> / <sub>4</sub> 14,0	tuim, r. hapu	"	279	Väimela	8 12 <sup>1</sup> / <sub>4</sub> 14,6	
		<b>P. K. Estonia</b>			"	279	"	8 12 14,3	
"	17	Ambla	9 12 15,3		"	292	Rõuge	8 12 15,6	
"	17	"	9 12 15,3		"	292	"	8 12 14,7	
"	17	"	9 12 15,0		"	295	Krabi	8 9 14,7	lv. käär. hapu
"	17	"	9 12 15,3		"	295	"	8 10 14,4	" " "
"	17	"	8 12 <sup>1</sup> / <sub>4</sub> 15,4		"	373	Luutsniku	6 12 <sup>1</sup> / <sub>4</sub> 16,0	
"	331	Kloostri	8 12 <sup>1</sup> / <sub>4</sub> 14,0		"	373	"	6 12 <sup>1</sup> / <sub>4</sub> 15,7	
"	319	Kadrina	7 12 <sup>1</sup> / <sub>4</sub> 15,5		"	391	Viitina	7 12 15,6	
"	319	"	6 12 <sup>1</sup> / <sub>4</sub> 15,3		"	391	"	6 12 <sup>1</sup> / <sub>4</sub> 15,0	
"	319	"			"	136	V. Kuuste	6 12 15,0	

Kuupäev	Piimatalituse			Märkus	Kuupäev	Piimatalituse			Märkus	
	Reg. Nr.	Nimetus	Arv Keskml. pall			Vee %	Reg. Nr.	Nimetus		Arv Keskml. pall
Juuni	<b>P. K. Estonia</b>				Juuni	<b>P. K. Estonia</b>				
14	120	Rasina	4 12	13,2	14	395	Toila	8 12	15,3	
"	171	Jõgeveste	7 12 <sup>1/4</sup>	13,9	"	395	"	8 12	15,0	
"	164	Antsla	7 12	14,9	"	14	Räpina	7 11 <sup>3/4</sup>	14,5	tuim
"	164	"	7 11 <sup>1/2</sup>	15,7	"	14	"	7 11 <sup>3/4</sup>	14,3	"
"	82	V. Nigula	7 12	14,4	"	200	Alavere	8 12	14,6	"
"	82	"	7 11 <sup>1/2</sup>	14,3	"	417	Aruküla	5 11 <sup>1/2</sup>	14,7	2 jagu, lv.
"	77	Mõniste	9 12 <sup>1/4</sup>	15,8	"	230	L. Kilbavere	4 10	13,5	ebp. hapu
"	77	"	8 12	14,1	"	20	Rakvere	6 11 <sup>3/4</sup>	15,3	"
"	181	Kaagjärve	8 10	15,2	"	20	"	5 11 <sup>1/2</sup>	15,7	ebp. m.
"	255	Kadila	4 12	15,0	"	355	Einmanni	6 11 <sup>3/4</sup>	14,0	jooneline
"	416	Salesje	6 11	13,4	"	467	Keila	8 12	14,6	"
"	472	Lugi	4 11	14,7	"	57	Porkuni	6 12 <sup>1/4</sup>	15,9	"
"	345	Lapkovo	3 10	11,4	"	464	Meeksi	2 11 <sup>3/4</sup>	14,7	nõrk strukt.
"	266	Tüütsmanni	3 10	14,6	"	275	Valjala	9 12 <sup>1/2</sup>	14,6	"
"	139	Nursi	5 12 <sup>1/4</sup>	13,6	"	275	"	9 12 <sup>1/2</sup>	15,0	"
"	302	Sänna	6 12	14,1	"	8	Põltsamaa	6 12	14,6	"
"	293	Künda	4 11	13,0	"	8	"	6 12	14,0	"
"	11	Helme	10 12	15,8	"	408	Sipa	8 12	14,0	"
"	11	"	10 12	15,9	"	408	"	8 12	15,5	"
"	11	"	10 12	15,2	"	450	Avinurme	10 12	13,8	"
"	11	"	10 12	15,4	"	50	T. Visusi	9 12	14,0	"
"	11	"	5 12	15,2	"	53	Kodijärve	10 12	15,0	"
"	343	Tõlluste	8 12	14,0	"	130	Laatre	9 12	15,0	"
"	343	"	8 11 <sup>1/4</sup>	15,0	"	103	Lustivere	8 11 <sup>3/4</sup>	14,2	2 jagu
"	343	"	9 12 <sup>1/4</sup>	15,3	"	47	L. Tähkvere	6 11 <sup>1/2</sup>	15,4	tuim, joon.
"	78	Pihla	7 12	15,0	"	462	Piirsalu	5 12 <sup>1/4</sup>	14,8	"
"	78	"	7 12 <sup>1/4</sup>	15,1	"	209	Kõnnu	3 12	13,4	"
"	78	"	8 12	14,6	"	352	Ulvi	5 11 <sup>1/4</sup>	13,3	seisn. m. tuim
"	402	Salme	10 12 <sup>1/2</sup>	14,7	"	136	V. Kuuste	7 12	14,8	"
"	344	Laadjala	8 11 <sup>1/4</sup>	13,4	"	63	Mäksa	7 11 <sup>3/4</sup>	15,8	ebp. hapu
"	344	"	8 12	13,8	"	201	Ardu	8 12	14,5	"
"	366	Sörve	10 12 <sup>1/2</sup>	14,0	"	201	"	7 12	14,6	"
"	366	"	10 11 <sup>1/4</sup>	14,7	"	440	K. Alatskivi	8 12 <sup>1/4</sup>	14,4	"
"	377	Mustjala	8 8 <sup>1/2</sup>	—	"	440	"	8 12 <sup>1/2</sup>	14,0	"
"	240	Päinurme	8 12 <sup>1/2</sup>	15,0	"	440	"	8 12 <sup>1/2</sup>	14,2	"
"	240	"	8 12 <sup>1/2</sup>	14,8	"	122	Ruskavere	6 12 <sup>1/2</sup>	15,0	"
"	11	Helme	8 12 <sup>1/4</sup>	15,4	"	122	"	5 12 <sup>1/2</sup>	15,4	"
"	11	"	8 12 <sup>1/4</sup>	14,6	"		<b>Rotermann</b>			
"	11	"	8 12 <sup>1/2</sup>	14,5	"	402	Salme	6 12	16,0	"
"	11	"	7 12 <sup>1/4</sup>	15,7	"	402	"	5 12	15,0	"
"	427	Mäetaguse	8 12 <sup>1/2</sup>	16,0	"	325	Uulu	9 12	15,1	"
"	427	"	7 12	14,8	"	446	Vaida	7 12	16,0	"
"	105	Kullamaa	9 11 <sup>3/4</sup>	15,4	"	446	"	6 12	15,4	"
"	105	"	9 12	15,4	"	36	Kihme	6 12 <sup>1/2</sup>	15,6	"
"	331	Kloostri	8 12 <sup>1/4</sup>	15,7	"	36	"	6 12 <sup>1/2</sup>	15,3	"
"	319	Kadrina	7 10	16,0	"	43	Rutikvere	7 12 <sup>1/4</sup>	14,6	"
"	319	"	7 11	16,4	"	43	"	7 12 <sup>1/4</sup>	14,8	"
"	12	S. Jaani	10 12	15,2	"	199	Padu	8 12	14,8	"
"	12	"	10 12 <sup>1/2</sup>	14,8	"	305	Laeva	6 12	15,6	"
"	55	Umbusi	9 12	15,0	"	445	Nuti	3 10 <sup>3/4</sup>	12,9	ebp. m. lv.
"	55	"	9 12	14,3	"	33	Rõngu	7 12 <sup>1/4</sup>	15,9	"
"	175	Udeva	6 12	14,0	"	33	"	6 12 <sup>1/4</sup>	15,0	"
"	175	"	6 12 <sup>1/4</sup>	14,4	"	116	Koeru	8 11 <sup>3/4</sup>	16,0	lääla m.
"	207	Kuigatsi	9 12 <sup>1/2</sup>	15,6	"	116	"	7 12	15,0	"
"	61	S. Kärü	7 11 <sup>1/2</sup>	14,4	"	116	"			"

Kuupäev	Piimatalituse			M ä r k u s	Kuupäev	Piimatalituse			M ä r k u s			
	Reg. Nr.	Nimetus	Arv			Kesk. pall	Vee %	Reg. Nr.		Nimetus	Arv	Kesk. pall
Juuni		<b>Rotermann</b>			Juuni		<b>Gahlnbäck</b>					
14	113	Elva	10	10	15,5	14	30	Vihula	8	11 <sup>3</sup> / <sub>4</sub>	16,0	ebp m.
"	16	Laiuse	8	12 <sup>1</sup> / <sub>4</sub>	15,0	"	270	Kose	7	12	13,0	
"	16	"	7	12 <sup>1</sup> / <sub>4</sub>	14,5	"	270	"	7	12	12,7	
"	122	Ruskavere	3	12 <sup>1</sup> / <sub>4</sub>	15,4	"	270	"	7	12 <sup>1</sup> / <sub>4</sub>	15,3	
"	299	Tõreda	1	12	13,9	"	85	Restu	6	12 <sup>1</sup> / <sub>4</sub>	15,2	
"	196	P. Paala	6	11 <sup>3</sup> / <sub>4</sub>	12,0	"	85	"	5	12	15,8	
"	196	"	5	11	12,0	"	199	Padu	8	12	14,4	
"	456	Vägeva	7	12 <sup>1</sup> / <sub>4</sub>	13,5	"	79	Simuna	9	12	14,4	
"	281	Aidu	6	12 <sup>1</sup> / <sub>2</sub>	16,4	"	79	"	8	12	14,8	
"	156	Loodi	6	12 <sup>1</sup> / <sub>2</sub>	15,4	"	172	Näduvere	3	12	14,0	
"	385	Massu	10	12 <sup>1</sup> / <sub>2</sub>	15,0	"	203	V. Vanamõis.	8	12 <sup>1</sup> / <sub>4</sub>	16,0	
"	385	"	10	12 <sup>1</sup> / <sub>2</sub>	15,4	"	203	"	7	12 <sup>1</sup> / <sub>4</sub>	15,2	
"						"	203	"	6	11	15,0	ebp. m.
"		<b>A/S. Einpaul</b>				"	203	"	5	12 <sup>1</sup> / <sub>4</sub>	14,4	
"	236	Lihula	8	12 <sup>1</sup> / <sub>4</sub>	15,7	"	73	S. Tammiku	5	12	14,0	
"	236	"	9	12 <sup>1</sup> / <sub>4</sub>	15,8	"	258	Varbevere	7	12	15,0	
"	79	Simuna	6	12 <sup>1</sup> / <sub>2</sub>	14,2	"	258	"	7	12	14,3	
"	79	"	10	12 <sup>1</sup> / <sub>4</sub>	14,4	15	298	Surju	10	12 <sup>1</sup> / <sub>2</sub>	14,5	
"	99	Lahavere	6	12 <sup>1</sup> / <sub>2</sub>	15,6	"	425	Võlli	3	12	13,8	
"	247	Tapiku	7	12 <sup>1</sup> / <sub>2</sub>	15,7	"	466	Talli	6	12 <sup>1</sup> / <sub>4</sub>	14,3	
"	311	Kablaküla	4	12	14,0	"	466	"	6	12	13,4	
"	323	I. Alutaguse	8	12 <sup>1</sup> / <sub>4</sub>	15,2	"		<b>P.K. Estonia</b>				
"	62	Leedimäe	9	12 <sup>1</sup> / <sub>4</sub>	15,4	"	244	Kärstna	8	12	14,6	
"	8	Põltsamaa	8	12 <sup>1</sup> / <sub>2</sub>	14,6	"	244	"	7	12	14,8	
"	8	"	8	12 <sup>1</sup> / <sub>2</sub>	15,0	"	257	Kamali	8	12 <sup>1</sup> / <sub>4</sub>	15,5	
"	8	"	7	12 <sup>1</sup> / <sub>2</sub>	14,3	"	257	"	7	12 <sup>1</sup> / <sub>4</sub>	14,6	
"	81	P. Kalana	10	12 <sup>1</sup> / <sub>2</sub>	15,8	"	135	Õisu	8	11 <sup>1</sup> / <sub>4</sub>	14,2	2 jagu
"	103	Lustivere	9	12	15,7	"	135	"	7	12	15,3	
"	179	Piknurme	7	11 <sup>1</sup> / <sub>2</sub>	13,0	tuim	115	Häädemees.	9	11 <sup>1</sup> / <sub>2</sub>	14,4	kol. jatk s.
"	289	Valgjärve	5	11	15,5	ebp. m.	434	Voltveti	6	12 <sup>1</sup> / <sub>4</sub>	15,8	
"	132	Einpaul	6	10 <sup>1</sup> / <sub>2</sub>	15,7	" "	434	"	5	12 <sup>1</sup> / <sub>4</sub>	15,6	
"	132	"	5	10 <sup>1</sup> / <sub>2</sub>	15,0	" "	466	Talli	9	12 <sup>1</sup> / <sub>2</sub>	15,0	
"		<b>Gahlnbäck</b>				"	256	Saapaküla	8	12 <sup>1</sup> / <sub>2</sub>	15,0	
"	84	Jõgeva	10	12	14,2	"	317	P. Peraküla	5	12	14,0	
"	84	"	9	12	14,8	"	264	A. Sarja	6	11 <sup>1</sup> / <sub>2</sub>	15,1	kol. jatk sees
"	47	L. Tähkvere	8	12 <sup>1</sup> / <sub>4</sub>	14,0	"	347	Tali II	5	12 <sup>1</sup> / <sub>2</sub>	14,8	
"	233	Perila	5	12	14,8	"	212	Jäärja	3	12	15,9	
"	208	Kungla	4	12 <sup>1</sup> / <sub>4</sub>	15,6	"	170	U. Kariste	4	12	14,4	
"	324	Puurmanni	10	12 <sup>1</sup> / <sub>2</sub>	15,6	"	35	Sinealliku	7	12	16,0	
"	324	"	9	12 <sup>1</sup> / <sub>2</sub>	16,0	"	35	"	6	12	16,0	
"	66	Härjanurme	8	12 <sup>1</sup> / <sub>4</sub>	14,7	"	17	Vastseliina	10	12	14,6	
"	49	Nurmekunda	7	12	15,0	"	4	"	10	12	14,6	
"	72	Kuremaa	8	12	13,6	"	4	"	10	12	15,0	
"	56	L. Martna	9	12	15,4	"	4	"	10	12 <sup>1</sup> / <sub>4</sub>	14,5	
"	68	T. Roela	8	12	14,6	"	94	Kanepi	8	12 <sup>1</sup> / <sub>4</sub>	16,0	
"	68	"	8	12 <sup>1</sup> / <sub>4</sub>	15,5	"	94	"	7	12 <sup>1</sup> / <sub>4</sub>	15,8	
"	68	"	8	12 <sup>1</sup> / <sub>4</sub>	14,0	"	94	"	7	11	15,4	lapiline
"	152	Kärkna	7	12	15,6	"	162	Sõmerpalu	5	12	15,6	
"	152	"	7	10	15,6	ebp. h.	279	Väimela	7	12 <sup>1</sup> / <sub>2</sub>	14,4	
"	359	Vasta	4	12	13,8	"	149	Kärgula	8	12	16,0	
"	461	Kavastu	7	12 <sup>1</sup> / <sub>4</sub>	15,8	"	164	Antsla	7	12 <sup>1</sup> / <sub>4</sub>	15,5	
"	461	"	7	12	15,1	"	292	Rõuge	7	12 <sup>1</sup> / <sub>4</sub>	15,8	
"	30	Vinula	8	12	15,0	"	143	Lepasaare	3	12	15,6	
"	30	"	8	12	15,9	"	459	O. Kahkva	5	12	13,5	

Kuupäev	Piimatalituse		Arv	Kesk- pall	Vee %	M ä r k u s	Kuupäev	Piimatalituse		Arv	Kesk- pall	Vee %	M ä r k u s
	Reg. Nr.	Nimetus						Reg. Nr.	Nimetus				
Juuni	<b>P. K. Estonia</b>						Juuni	<b>P. K. Estonia</b>					
17	356	Kahkva	5	11 <sup>1</sup> / <sub>4</sub>	15,7	lv. kirju	17	319	Kadrina	10	11 <sup>1</sup> / <sub>4</sub>	15,7	seis. piima m.
"	371	Loosi	5	12	15,0		"	319	"	10	11 <sup>1</sup> / <sub>4</sub>	15,6	" " "
"	307	Kähri	6	12	15,4		"	23	Albu	6	12	15,4	" " "
"	29	Karula	8	12	15,0		"	23	"	6	12	14,0	" " "
"	276	Meremäe	6	12 <sup>1</sup> / <sub>4</sub>	15,0		"	331	Kloostri	6	12 <sup>1</sup> / <sub>4</sub>	15,1	" " "
"	270	Kose	6	11	14,3	ebp. m.	"	331	"	6	12 <sup>1</sup> / <sub>2</sub>	15,0	" " "
"	270	"	6	12	15,0		"	5	A. Paluoja	7	12	16,0	" " "
"	430	H. Tämmiku	6	10	14,3	seisn. piima m.	"	5	"	7	12	15,6	" " "
"	430	"	5	12	14,7		"	5	"	7	12	16,0	" " "
"	20	Rakvere	9	12 <sup>1</sup> / <sub>4</sub>	14,0		"	255	Kadila	4	12	16,4	" " "
"	20	"	9	12 <sup>1</sup> / <sub>2</sub>	15,5		"	291	Anija	4	12 <sup>1</sup> / <sub>4</sub>	14,1	" " "
"	470	Kohala	6	12	15,5		"	2	Viljandi	8	12 <sup>1</sup> / <sub>4</sub>	15,2	" " "
"	470	"	8	12 <sup>1</sup> / <sub>4</sub>	15,0		"	2	"	8	12	14,0	" " "
"	448	V. Roela	10	12 <sup>1</sup> / <sub>4</sub>	14,5		"	2	"	7	12	15,0	" " "
"	57	Porkuni	4	12 <sup>1</sup> / <sub>2</sub>	14,0		"	362	Vastemõisa	7	12 <sup>1</sup> / <sub>4</sub>	15,4	" " "
"	37	Koiola	4	12	16,2		"	362	"	8	12 <sup>1</sup> / <sub>4</sub>	15,4	" " "
"	329	Pikevere	10	12 <sup>1</sup> / <sub>4</sub>	14,3		"	34	Võhma	6	12 <sup>1</sup> / <sub>2</sub>	15,0	" " "
"	329	"	10	12	14,0		"	34	"	5	12 <sup>1</sup> / <sub>2</sub>	15,0	" " "
"	395	Toila	6	12 <sup>1</sup> / <sub>4</sub>	15,3		"	147	Koigi	9	12	15,0	" " "
"	395	"	6	12 <sup>1</sup> / <sub>2</sub>	15,3		"	147	"	9	12 <sup>1</sup> / <sub>2</sub>	15,4	" " "
"	25	Aravete	9	12 <sup>1</sup> / <sub>2</sub>	15,0		"	147	"	9	12 <sup>1</sup> / <sub>2</sub>	15,5	" " "
"	25	"	9	12	15,0		"	12	S. Jaani	10	12 <sup>1</sup> / <sub>2</sub>	15,6	" " "
"	438	Krüdneri	5	12 <sup>1</sup> / <sub>4</sub>	15,8		"	12	"	10	12 <sup>1</sup> / <sub>2</sub>	15,5	" " "
"	339	Emumäe	9	12 <sup>1</sup> / <sub>4</sub>	15,6		"	12	"	8	12 <sup>1</sup> / <sub>2</sub>	16,0	" " "
"	479	Vaivara	6	12 <sup>1</sup> / <sub>4</sub>	15,0		"	108	Esna	9	12	15,3	" " "
"	479	"	5	12	15,1		"	108	"	9	12	15,5	" " "
"	243	Kunda I	10	12	15,3		"	178	Kahala	8	12	15,4	" " "
"	396	V. Jakobi	6	12	16,2		"	178	"	6	12	15,0	" " "
"	396	"	5	12	16,3		"	178	"	7	12 <sup>1</sup> / <sub>2</sub>	15,0	" " "
"	353	Varangu	6	12 <sup>1</sup> / <sub>4</sub>	14,6		"	419	Tarvastu	8	12 <sup>1</sup> / <sub>2</sub>	16,0	" " "
"	353	"	5	12 <sup>1</sup> / <sub>4</sub>	15,6		"	419	"	8	12 <sup>1</sup> / <sub>4</sub>	15,3	" " "
"	82	V. Nigula	6	11 <sup>1</sup> / <sub>4</sub>	15,2	jooneline	"	419	"	7	12	15,0	" " "
"	82	"	5	12	15,4		"	22	Oiu	7	11 <sup>3</sup> / <sub>4</sub>	14,6	mr. lv. r.
"	400	Misso	6	11 <sup>1</sup> / <sub>4</sub>	15,0	2 jagu	"	22	"	7	12	15,3	" " "
"	391	Viitina	7	11	15,0	mr. lv. r.	"	306	Türi	7	12	15,9	" " "
"	95	Nadalama	5	12	13,0		"	306	"	6	11 <sup>3</sup> / <sub>4</sub>	15,0	jooneline
"	177	Vara	7	11	15,0	ebp. m.	"	145	S. Kõpu	5	12	15,6	" " "
"	274	Voldi	7	12	14,6		"	145	"	6	12	14,7	" " "
"	97	Urvaste	4	10	14,4	ebp. hapu	"	308	Kolu	7	12 <sup>1</sup> / <sub>4</sub>	15,5	" " "
"	120	Rasina	4	12	13,0		"	18	Imavere	8	12 <sup>1</sup> / <sub>4</sub>	14,8	" " "
"	293	Künda	3	10 <sup>1</sup> / <sub>2</sub>	13,6	kirju, ebp. m.	"	9	K. Jaani	5	11 <sup>3</sup> / <sub>4</sub>	15,4	rasv.
"	139	Nursi	5	12	14,0		"	159	Suurejõe	7	12 <sup>1</sup> / <sub>4</sub>	15,2	" " "
"	59	K. Kioma	6	12	14,3		"	159	"	6	12 <sup>1</sup> / <sub>2</sub>	15,2	" " "
"	373	Luutsniku	6	12	15,7		"	336	Järvakandi	7	12	14,3	" " "
"	333	U. Saaluse	5	12	16,0		"	235	L. Lokuta	7	12	15,3	" " "
"	255	Kadila	4	10	15,7	ebp. m.	"	235	"	4	12	15,5	" " "
"	416	Salesje	5	9	—	lv. läikiv r.	"	340	Kehtna	7	12	15,1	[ületööt.
"	472	Lugi	3	11	15,9	tuim, r.	"	241	Kävereve	6	11	13,7	t. läik. r. õline,
"	369	Lindora	4	10 <sup>1</sup> / <sub>2</sub>	12,7	2 jagu, tuim, r.	"	146	Puiatu	4	12	16,0	" " "
"	64	Veriora	4	11 <sup>1</sup> / <sub>4</sub>	14,6	tuim, r.	"	254	Kalmetu	6	12	14,0	" " "
"	447	Mäe	5	11	13,8	läikiv r. [r.	"	262	Väatsa	5	12	15,3	" " "
"	345	Lapkovo	3	9	—	lv.seisn. m. läik.	"	249	V. Võidu	4	12	14,9	[m.
"	30	Vihula	8	12 <sup>1</sup> / <sub>4</sub>	15,6		"	330	V. Vihtra	7	11	14,6	mr.lv. kirju,ebp.
"	30	"	7	12 <sup>1</sup> / <sub>4</sub>	15,7		"	32	Paide	8	11	15,2	ebp. m.
"	30	"	7	12 <sup>1</sup> / <sub>4</sub>	16,0		"	435	Kadjaste	5	11	13,5	" " "

Kuupäev	Piimatalituse		Arv	Kesk- m. pall	Vee %	M ä r k u s	Kuupäev	Piimatalituse		Arv	Kesk- m. pall	Vee %	M ä r k u s
	Reg. Nr.	Nimetus						Reg. Nr.	Nimetus				
Juuni	P. K. Estonia					[r.	Juuni	P. K. Estonia					
17	45	T. Hakkaja	5	11½	15,0	ebp. m. ületööt.	17	171	Jõgeveste	4	12	15,0	
	410	Kädva	4	11¼	15,1	lv. r.		437	Oonurme	4	12	15,7	
	250	Mädara	5	10½	15,7	seisn.ebp.m. [k.		136	V. Kuuste	7	11½	15,4	ebp. m.
	380	V. Rahnoja	4	10	14,0	kirju,lv. r. soola		289	Valgjärve	2	11	16,0	" "
	403	Laupa	3	9	—	þpuru s.lv.ebp.l. ja m. hallit. m. t. r. vana m.		281	Aidu	2	11	15,0	" "
	476	Käru	2	11½	15,1			Rotermann					
	413	Olustvere	10	12¼	15,5			6	Äksi	7	12¼	15,0	
	413	"	10	12½	15,7			6	"	7	12¼	15,8	
	7	Piliatvere	10	12½	14,9			113	Elva	8	12¼	15,5	
	261	Kaarli	6	12	15,4			31	Vaimastvere	9	12	16,0	
	242	Alliku	6	12¼	15,0			364	Rannu	8	12¼	15,0	
	242	"	6	12	16,0			364	"	8	12¼	16,	
	19	U. Võidu	5	12¼	16,3			370	Antsla II	4	12	15,9	
	341	L. Vissuvere	5	12¼	15,4			302	Sänna	3	12	13,7	
	169	V. Väandra	7	12¼	14,6			75	Ülenurme	2	9	—	ebp. hapu, r.
	169	"	7	12¼	14,7			253	Saadjärve	5	12	13,8	
	426	V. Massu	6	12¼	15,5			207	Kuigatsi	9	12¼	15,8	
	207	Kuigatsi	10	12¼	16,0			399	Vaimõisa	5	12	14,0	
	207	"	10	12¼	15,0			291	Anija	4	12	15,1	
	395	Toila	10	12¼	15,3			215	V. Maarja	10	12	15,6	
	395	"	10	12¼	15,8			448	V. Roela	10	12½	16,0	
	395	"	10	12¼	15,9			42	H. Kõnnu	10	12½	13,4	
	395	"	10	12½	15,8			42	"	10	12½	14,6	
	85	Restu	6	12½	16,0			42	"	10	12½	14,8	
	85	"	5	12½	16,3			372	Saru	2	12¼	14,0	
	467	Keila	6	12½	15,1			348	Hageri	6	12	14,6	
	467	"	5	12½	15,0			348	"	5	12	14,0	
	55	Umbusi	9	12½	15,0			216	H. Kabala	10	12¼	15,6	
	55	"	9	12½	14,5			367	A. Sikeldi	7	12	14,4	
	85	Restu	8	12½	16,3			316	Vahastu	7	12	15,3	
	20	Rakvere	6	12	15,7			478	Soosaare	6	12	13,6	
	20	"	5	12¼	15,8			263	Ol. Tääksi	9	12¼	15,8	
	355	Einmanni	6	12	14,6			263	"	8	12¼	15,5	
	110	Pala	8	12¼	15,9			70	L. Lalsi	5	11½	13,6	lv. t.
	110	"	8	12¼	15,6			272	Heimtal	9	12¼	14,6	
	14	Räpina	6	12	15,9			259	Holstre	6	11	12,4	mr. lv. r.
	11	Helme	10	12	16,0			60	Mustla	3	11	15,2	mr. t. r.
	11	"	10	12	15,4			284	Sürgavere	10	12	14,2	
	11	"	10	12	14,8			401	Tuhala	6	11½	14,0	jooneline
	319	Kadrina	10	11	15,0	ebp. m.		304	Laatre	1	10½	13,0	t. r.
	319	"	10	11	15,3	" "		385	Massu	10	12¼	16,5	
	319	"	9	11¼	15,7	" "		385	"	9	12¼	16,3	
	17	Ambla	10	12	15,6	" "		385	"	9	12¼	16,0	
	17	"	10	12¼	14,9			401	Tuhala	6	12¼	16,0	
	17	"	10	12¼	15,4			430	H. Tammiku	8	12¼	14,0	
	17	"	10	12¼	15,5			433	Suislepi	10	12	15,5	
	17	"	8	12¼	15,3			433	"	10	12	14,0	
	161	Otepää	10	12¼	15,4			456	Vägeva	7	12	14,3	
	161	"	10	12¼	16,5			461	Kavastu	8	12	15,7	
	161	"	9	12¼	16,3			461	"	6	12¼	15,8	
	77	Mõniste	9	12¼	15,6			210	Kokora	7	12¼	16,4	
	77	"	9	12¼	15,6			210	"	7	12¼	16,0	
	86	Keskmeierei	10	12	13,8			420	Leevaku	8	12	15,7	
	130	Laatre	4	12	16,4								

Kuupäev	Piimatalituse			Märkus	Kuupäev	Piimatalituse			Märkus
	Reg. Nr.	Nimetus	Arv Reskm. pall Vee %			Reg. Nr.	Nimetus	Arv Reskm. pall Vee %	
Juuni	<b>Rotermann</b>				Juuni	<b>A/S. Einpaul</b>			
17	445	Nuti	3 10 12,2	mr. ebp. seisn.	18	424	Kaisma	8 12 <sup>1/2</sup> 15,3	
"	33	Rõngu	6 12 <sup>1/4</sup> 16,0	[m.	"	132	Einpaul	10 12 14,7	
"	33	"	6 12 <sup>1/4</sup> 15,7				<b>P.K. Estonia</b>		
"	415	Kernu	5 12 16,3		"	282	Pöide	10 12 15,4	
"	411	Kadrina	9 12 14,5		"	282	"	10 12 16,0	
"	442	V. Kuuste	4 9 —	ebp.t.r.hapu 2j.	"	282	"	10 12 16,4	
"	296	N. Melsküla	4 11 <sup>1/2</sup> 15,6		"	282	"	8 12 15,0	
"	89	Ahja	8 12 15,2		"	282	"	8 12 15,7	
	<b>A/S. Einpaul</b>				"	381	Kiitu	9 12 15,0	
18	132	Einpaul	6 11 15,0	ebp.m.ja l.	"	381	"	9 12 <sup>1/4</sup> 15,6	
"	132	"	6 11 15,2	" " " pur.s.	"	414	Keina	10 12 <sup>1/2</sup> 15,0	
"	132	"	5 11 14,1	" " " " "	"	275	Valjala	7 12 <sup>1/2</sup> 14,8	
"	140	Kikaoja	10 11 <sup>1/4</sup> 14,5	jooneline	"	275	"	7 12 <sup>1/2</sup> 14,8	
"	350	Nõo	7 12 <sup>1/4</sup> 13,2		"	180	Emmaste	10 12 <sup>1/2</sup> 14,0	
"	350	"	7 12 <sup>1/4</sup> 15,0		"	180	"	9 12 <sup>1/2</sup> 13,2	
"	290	Sooru	7 12 15,0		"	180	"	9 12 <sup>1/2</sup> 14,0	
"	148	Kärnu	7 11 16,6	vana seisn. m	"	454	Laugu	4 12 <sup>1/4</sup> 11,1	
"	148	"	7 12 17,4		"	477	Reigi	7 12 <sup>1/2</sup> 15,0	
"	153	Vidriku	6 12 15,7		"	477	"	7 12 <sup>1/4</sup> 15,4	
"	41	Elistvere	7 12 15,7		"	246	Kõrgesaare	8 12 <sup>1/4</sup> 14,6	
"	34	Võhma	7 12 16,0		"	246	"	7 12 <sup>1/2</sup> 15,1	
"	34	"	7 12 <sup>1/4</sup> 15,2		"	384	Maasi	6 12 <sup>1/4</sup> 13,5	
"	7	Pilistvere	9 12 <sup>1/4</sup> 15,2		"	384	"	6 12 14,5	
"	7	"	10 12 15,4		"	441	Agapäe	8 12 <sup>1/2</sup> 16,0	
"	100	J. Jaani	8 12 <sup>1/4</sup> 15,9		"	441	"	7 12 <sup>1/2</sup> 15,0	
"	100	"	8 12 <sup>1/4</sup> 15,0		"	441	"	7 12 <sup>1/2</sup> 15,9	
"	100	"	8 12 14,7		"	69	Kursi	6 12 <sup>1/2</sup> 15,9	
"	100	"	7 12 15,6		"	69	"	6 12 <sup>1/2</sup> 15,9	
"	327	M. Mäeküla	7 12 15,3				<b>Rotermann</b>		
"	467	Keila	6 12 14,4		"	236	Lihula	8 12 14,6	
"	283	Warbola	10 12 <sup>1/4</sup> 15,4		"	236	"	8 12 15,0	
"	288	"	10 12 15,2		"	6	Äksi	7 12 <sup>1/4</sup> 15,0	
"	432	K. Vigala	8 12 15,5		"	6	"	7 12 <sup>1/4</sup> 15,5	
"	432	"	9 12 15,6		"	175	Udeva	6 12 <sup>1/2</sup> 14,8	
"	424	Kaisma	7 12 16,0		"	175	"	8 12 <sup>1/4</sup> 14,5	
"	424	"	8 12 15,9		"	207	Kuigatsi	10 12 <sup>1/2</sup> 15,5	
"	21	Tartu	3 12 14,0		"	456	Vägeva	6 12 <sup>1/4</sup> 14,5	
"	90	R. Alliku	2 12 14,0		"	31	Vaimastvere	7 12 <sup>1/2</sup> 15,0	
"	473	Anna	10 11 11,3	kirju	"	305	Laeva	9 12 <sup>1/2</sup> 15,0	
"	9	K. Jaani	6 11 14,9	ebp. m.	"	291	Anija	5 12 14,5	
"	332	Rapla	6 11 15,0		"	65	Tammistu	8 12 14,3	
"	332	"	5 11 <sup>1/4</sup> 14,9	tuim, ebp. m.	"	65	"	8 12 <sup>1/2</sup> 14,5	
"	443	Pahkla	6 12 15,0		"	21	Tartu	3 10 14,0	[ja m.
"	443	"	6 12 14,4		"	36	Kihme	8 12 <sup>1/2</sup> 15,4	lv. juustu hap.l.
"	18	Imavere	9 12 14,0		"	36	"	7 12 <sup>1/2</sup> 15,8	
"	18	"	8 11 <sup>3/4</sup> 14,1	jooneline	"	196	P. Paala	6 11 <sup>1/2</sup> 13,0	vana hapu
"	18	"	8 12 14,0		"	196	"	5 11 13,6	ebp. m. 2 jagu
"	132	Einpaul	9 11 14,6	hapu piima m.	"	234	Kamari	10 12 16,0	
"	186	Aakre	8 11 <sup>1/2</sup> 16,0	joon.	"	43	Rutikvere	9 12 <sup>1/2</sup> 14,0	
"	469	Vissi	2 10 14,4	imar	"	16	Laiuse	9 12 <sup>1/4</sup> 15,7	
"	132	Einpaul	9 11 14,4	rasv. ebp. m.-i	"	16	"	8 12 <sup>1/4</sup> 15,5	
"	132	"	9 11 14,0	" " "	"	66	Härjanurme	8 12 15,2	
"	132	"	9 11 14,0	" " "	"				

Kuupäev	Piimatalituse			Märkus	Kuupäev	Piimatalituse			Märkus
	Reg. Nr.	Nimetus	Arv Kesk- pall Vee %			Reg. Nr.	Nimetus	Arv Kesk- pall Vee %	
Juuni	<b>Rotermann</b>				Juuni	<b>Gahlnbäck</b>			
18	49	Nurmekunda	9 12 14,5		18	228	Riidaja	9 12 14,5	
"	299	Tõreda	2 11 12,0	rasv. kibe m.	"	208	Kungla	5 12 16,3	
"	247	Tapiku	6 11 1/2 14,7	ebp. m.			<b>P.K. Estonia</b>		
"	294	Kabli	10 12 15,8		19	135	Õisu	7 12 1/2 15,9	
"	465	Pärnu	7 12 15,8		"	135	"	7 12 1/2 15,8	
		<b>Gahlnbäck</b>			"	35	Sinealliku	9 12 1/2 15,8	
"	163	Võime	10 12 14,3		"	317	P. Peraküla	5 12 1/2 15,1	
"	211	Vaabina	10 12 15,0		"	201	Ardu	9 12 1/2 14,6	
"	150	Kiltsi	10 11 14,5	vana piima m.	"	201	"	8 12 1/4 15,0	
"	150	"	10 11 14,8	jooneline	"	381	Kiiu	10 12 1/4 14,7	
"	228	Riidaja	9 12 14,5		"	264	A. Sarja	7 12 15,0	
"	80	Parila	7 12 16,0		"	212	Jäärja	6 12 16,3	
"	80	"	7 12 16,0		"	212	"	5 12 1/2 16,2	
"	27	K. Kurla	7 12 14,0		"	434	Voltveti	7 12 1/4 14,9	
"	27	"	7 12 1/4 14,0		"	434	"	7 12 15,6	
"	9	K. Jaani	6 11 3/4 13,4	tuim	"	244	Kärstna	9 11 3/4 14,0	ebp. m.
"	158	U. Tänasilma	9 12 15,5		"	244	"	9 10 3/4 15,4	õli m.
"	15	Kaiu	9 12 15,4		"	103	Lustivere	10 11 3/4 15,6	
"	15	"	9 12 14,6		"	8	Põltsamaa	8 12 15,3	
"	15	"	9 12 13,4		"	8	"	8 12 15,6	
"	267	Ollepa	6 12 15,3		"	319	Kadrina	8 12 1/2 14,6	
"	267	"	5 12 1/2 15,6		"	319	"	8 12 1/2 14,8	
"	337	Vaim. Koit	7 12 15,7		"	319	"	8 12 1/2 15,4	
"	71	E. Peetri	6 12 15,0		"	319	"	8 12 1/4 15,0	
"	40	Kõo	7 12 1/4 19,6		"	105	Kullamaa	9 12 1/4 14,6	
"	457	Räägo	10 12 16,0		"	105	"	9 12 1/4 15,8	
"	233	Perila	8 11 13,1	ebp. m.	"	105	"	8 12 1/4 14,9	
"	153	Vidriku	6 11 1/2 15,8	" "	"	331	Kloostri	8 12 1/2 15,0	
"	457	Räägo	7 12 1/2 14,5		"	331	"	7 12 1/2 15,0	
"	457	"	7 12 1/2 14,8		"	17	Ambla	10 12 1/4 15,0	
"	411	Kadrina	10 12 15,6		"	17	"	10 12 15,8	
"	85	Restu	10 12 1/2 15,6		"	17	"	10 12 1/4 14,7	
"	270	Kose	7 12 1/4 14,5		"	17	"	10 12 1/2 14,7	
"	270	"	7 12 14,6		"	23	Albu	10 12 1/4 15,7	
"	270	"	7 12 1/4 13,7		"	23	"	9 12 15,0	
"	66	Härjanurme	8 12 1/4 15,6		"	23	"	9 12 14,7	
"	84	Jõgeva	9 12 15,5		"	240	Päinurme	7 11 1/4 15,3	õli m.
"	84	"	9 12 1/4 14,5		"	240	"	7 12 15,8	
"	84	"	8 12 14,6		"	240	"	7 12 1/4 15,6	
"	298	Surju	6 11 3/4 14,6	rasv.	"	427	Mäetaguse	8 12 1/2 15,5	
"	298	"	6 12 15,0		"	427	"	7 12 1/2 15,8	
"	1	Palamuse	9 12 15,0		"	427	"	7 12 1/2 15,3	
"	1	"	9 12 14,7		"	5	A. Paluoja	9 12 1/2 15,6	
"	1	"	9 12 14,9		"	5	"	9 12 1/2 15,2	
"	1	"	9 12 1/4 14,8		"	5	"	7 12 1/2 14,7	
"	1	"	9 12 15,2		"	55	Umbusi	10 12 1/4 15,3	
"	1	"	8 12 15,0		"	270	Kose	7 12 14,8	
"	1	"	8 12 15,2		"	57	Porkuni	9 11 1/4 15,2	ebp. m.
"	335	Kaarepere	10 12 15,9		"	355	Einmanni	7 12 14,7	
"	335	"	9 12 14,5		"	25	Aravete	9 12 14,7	
"	258	Varbevere	8 12 15,1		"	25	"	9 12 15,0	
"	258	"	7 12 1/4 14,0		"	26	Kasari	9 12 1/4 14,4	
"	73	S. Tammiku	8 12 1/4 14,9		"	26	"	8 12 15,3	

Kuupaev	Piimatalituse			Märkus	Kuupaev	Piimatalituse			Märkus
	Reg. Nr.	Nimetus	Arv Kesk.m. pall Vee %			Reg. Nr.	Nimetus	Arv Kesk.m. pall Vee %	
19 Juuni	P. K. Estonia				19 Juuni	A/S. Einpaul			
" 26	Kasari	8 12 <sup>1</sup> / <sub>4</sub>	15,0		" 335	Kaarepere	10 12	15,0	
" 470	Kohala	7 12	15,3		" 81	P. Kalana	10 12	16,0	
" 470	"	7 12 <sup>1</sup> / <sub>2</sub>	16,0		" 62	Leedimäe	10 12	15,5	
" 122	Ruskavere	7 12 <sup>1</sup> / <sub>2</sub>	15,1		" 350	Nõo	7 11 <sup>1</sup> / <sub>4</sub>	15,4	puru s.
" 13	Leebiku	9 11 <sup>1</sup> / <sub>4</sub>	15,1	ebp. m.	" 350	"	7 12	13,8	
" 417	Aruküla	6 11 <sup>3</sup> / <sub>4</sub>	14,5	tuim	" 323	I. Alutaguse	7 12	15,4	
" 200	Alavere	6 12	15,4		" 323	"	8 12	15,5	
" 291	Anija	5 12 <sup>1</sup> / <sub>4</sub>	14,7		" 428	Iisaku	10 11	15,6	lv. tuim, r. hapu
" 20	Rakvere	9 12 <sup>1</sup> / <sub>4</sub>	16,0		" 148	Kärnu	7 11	15,0	puru s.
" 20	"	9 12 <sup>1</sup> / <sub>2</sub>	15,0		" 148	"	7 12	16,0	
" 479	Vaivara	10 12 <sup>1</sup> / <sub>2</sub>	15,9		" 132	Einpaul	8 12	15,0	
" 82	V. Nigula	10 11 <sup>1</sup> / <sub>4</sub>	15,0	joonel. ebp. m.	" 132	"	7 12	15,9	
" 82	"	9 11	14,0	" " "	" 467	Keila	6 12 <sup>1</sup> / <sub>4</sub>	15,3	
" 116	Koeru	9 11	15,0	ebp. hapu mr.	" 99	Lahavere	5 12 <sup>1</sup> / <sub>2</sub>	15,9	
" 116	"	9 11	15,4	" "	" 79	Simuna	7 12 <sup>1</sup> / <sub>2</sub>	15,1	
" 462	Piirsalu	7 12	15,0		" 113	Elva	9 12	14,8	
" 47	L. Tähkvere	7 11	15,6	ebp. m. mr.	" 113	"	10 12	14,8	
" 63	Maksa	8 11 <sup>3</sup> / <sub>4</sub>	14,5	tuim	" 113	"	10 11 <sup>3</sup> / <sub>4</sub>	14,4	jooneline
" 352	Ulvi	8 11 <sup>3</sup> / <sub>4</sub>	14,6			P. K. Estonia			
" 354	Tudolinna	10 11 <sup>1</sup> / <sub>4</sub>	15,2	kollased täp. s.	" 17	Ambla	7 12 <sup>1</sup> / <sub>4</sub>	15,5	
" 136	V. Kuuste	7 11	14,5	2 jagu	" 17	"	7 12 <sup>1</sup> / <sub>2</sub>	16,0	
" 450	Avinurme	7 11	15,2	ebp. m.	" 17	"	8 12 <sup>1</sup> / <sub>4</sub>	15,0	
" 450	"	7 12	15,8		" 319	Kadrina	10 12	15,9	
" 50	T. Visusi	8 12 <sup>1</sup> / <sub>4</sub>	15,1		" 319	"	9 12	14,3	
" 252	Tartu	9 10 <sup>3</sup> / <sub>4</sub>	15,0	ebp.seisn.m. [r.	" 105	Kullamaa	10 12 <sup>1</sup> / <sub>4</sub>	14,3	
" 252	"	8 8 <sup>1</sup> / <sub>2</sub>	—	ebp.m. mr. läik.	" 105	"	9 12 <sup>1</sup> / <sub>2</sub>	15,5	
" 53	Kodijärve	6 10	14,0	ebp.seisn.p. m.	" 11	Helme	9 11 <sup>1</sup> / <sub>2</sub>	14,9	jooneline
" 53	"	6 11 <sup>1</sup> / <sub>2</sub>	14,2	" " "	" 11	"	9 12	14,9	
" 323	I. Alutaguse	10 10 <sup>1</sup> / <sub>4</sub>	15,0	joon. seisn. m.	" 11	"	9 12 <sup>1</sup> / <sub>4</sub>	15,0	
" 31	Vaimastvere	6 12 <sup>1</sup> / <sub>4</sub>	14,0		" 11	"	9 12 <sup>1</sup> / <sub>4</sub>	15,4	
" 120	Rasina	4 11	13,7	ebp. m.	" 11	"	8 11 <sup>1</sup> / <sub>2</sub>	14,7	tuim
" 451	Kaevusaare	3 11 <sup>1</sup> / <sub>2</sub>	13,7	lv. rasv.	" 11	"	9 12 <sup>1</sup> / <sub>4</sub>	15,8	
" 122	Ruskavere	3 11	14,0		" 26	Kasari	9 12 <sup>1</sup> / <sub>4</sub>	15,8	
" 170	U. Kariste	5 11	13,7	mr. rasv.	" 26	"	8 12 <sup>1</sup> / <sub>4</sub>	14,7	
" 121	Penuja	5 10	13,0	määrdiv r.	" 57	Porkuni	9 12 <sup>1</sup> / <sub>4</sub>	16,3	
" 209	Kõnnu	5 11 <sup>1</sup> / <sub>4</sub>	15,3	ter. hapu	" 358	L. Nigula	10 12 <sup>1</sup> / <sub>4</sub>	15,3	
" 256	Saapaküla	4 11 <sup>1</sup> / <sub>2</sub>	15,3	kibe järelm.	" 358	"	10 12 <sup>1</sup> / <sub>4</sub>	15,9	
" 257	Kamali	5 11	14,7	2 jagu, rasv.	" 467	Keila	7 12	14,5	
" 423	Mõisaküla	2 9	—	vana, ebp. lõhn	" 395	Toila	6 12 <sup>1</sup> / <sub>2</sub>	16,0	
" 395	Toila	9 12 <sup>1</sup> / <sub>4</sub>	15,2	[ja m.	" 395	"	7 12 <sup>1</sup> / <sub>2</sub>	16,0	
" 395	"	9 12 <sup>1</sup> / <sub>4</sub>	15,7		" 361	Nissi	10 12 <sup>1</sup> / <sub>2</sub>	16,2	
	A/S. Einpaul				" 329	Pikevere	7 12 <sup>1</sup> / <sub>2</sub>	14,3	
" 115	Häädemees.	6 12 <sup>1</sup> / <sub>4</sub>	15,0		" 329	"	7 12 <sup>1</sup> / <sub>2</sub>	14,6	
" 115	"	5 12 <sup>1</sup> / <sub>4</sub>	15,3		" 329	"	8 12 <sup>1</sup> / <sub>2</sub>	14,5	
" 231	U. Kariste	6 12	16,6		" 25	Aravete	7 12 <sup>1</sup> / <sub>2</sub>	15,0	
" 103	Lustivere	6 12	16,4		" 378	Muhu	10 12 <sup>1</sup> / <sub>4</sub>	15,0	
" 103	"	7 12	16,2		" 378	"	10 12 <sup>1</sup> / <sub>2</sub>	15,3	
" 8	Põltsamaa	8 12	15,0		" 378	"	9 12 <sup>1</sup> / <sub>2</sub>	15,9	
" 8	"	8 12	14,3		" 405	Suuremõisa	6 12	14,3	
" 8	"	8 12 <sup>1</sup> / <sub>4</sub>	14,0		" 405	"	6 12	15,4	
" 8	"	9 12	15,0		" 161	Otepää	10 12 <sup>1</sup> / <sub>4</sub>	15,5	
" 422	Saare	8 12	14,8		" 161	"	10 12	14,3	
" 422	"	9 11	14,7	kohupiima tk.s.	" 161	"	8 12	14,8	
" 335	Kaarepere	10 12	15,9		" 171	Jõgeveste	10 12 <sup>1</sup> / <sub>2</sub>	15,0	
					" 130	Laatre	6 12 <sup>1</sup> / <sub>4</sub>	15,8	



Kuupäev	Piimatalituse		Arv	Keskm. pall	Vee %	Märkus	Kuupäev	Piimatalituse		Arv	Keskm. pall	Vee %	Märkus
	Reg. Nr.	Nimetus						Reg. Nr.	Nimetus				
Juuni	<b>P. K. Estonia</b>						Juuni	<b>Gahlnbäck</b>					
19	181	Kaagjärve	6	11 $\frac{1}{2}$	14,4	mr. lv.	20	203	V. Vanamõis.	10	12	15,8	
"	181	"	6	11 $\frac{1}{2}$	14,5	" "	"	199	Padu	6	12	14,3	
"	274	Voldi	6	12	16,0	" "	"	270	Kose	6	12	15,3	
"	353	Varangu	7	12 $\frac{1}{4}$	15,0		"	270	"	5	12	15,0	
"	353	"	8	12 $\frac{1}{2}$	14,0		"	56	L. Martna	10	12 $\frac{1}{4}$	15,4	
"	243	Kunda I	7	12	15,4		"	56	"	9	12 $\frac{1}{4}$	14,7	
"	243	"	6	12 $\frac{1}{4}$	14,5		"	374	Palmse	8	12 $\frac{1}{4}$	13,5	
"	177	Vara	8	12 $\frac{1}{4}$	14,0		"	374	"	8	12 $\frac{1}{4}$	13,6	
"	437	Oonurme	4	12	14,3		"	461	Kavastu	5	12 $\frac{1}{4}$	14,6	
"	440	K. Alatskivi	10	12 $\frac{1}{4}$	14,0		"	85	Restu	10	12	15,3	
"	440	"	10	12 $\frac{1}{4}$	14,1		"	85	"	10	11 $\frac{1}{2}$	15,1	ebp. seisn. m.
"	440	"	9	12 $\frac{1}{2}$	14,2		"	268	Jändja	6	12	13,3	
"	448	V. Roela	10	12 $\frac{1}{4}$	16,4		"	158	Ü. Tänasilma	9	12	14,4	
"	207	Kuigatsi	10	12 $\frac{1}{4}$	15,5		"	15	Kaiu	10	12	14,5	
"	396	V. Jakobi	6	12 $\frac{1}{4}$	14,8		"	15	"	10	12	15,9	
"	339	Emumäe	6	12 $\frac{1}{2}$	15,4		"	15	"	9	12 $\frac{1}{4}$	15,0	
"	255	Kadila	7	12	14,2		"	27	K. Kurla	9	11 $\frac{1}{4}$	15,0	2 jagu
"	255	"	7	12 $\frac{1}{4}$	15,0		"	27	"	9	12	15,3	
"	20	Rakvere	10	12	16,0		"	267	Ollepa	8	12	14,5	
"	438	Krüdneri	6	12	15,1		"	267	"	7	12 $\frac{1}{2}$	14,3	
"	51	Nõva	8	12	15,9		"	418	Kildu	5	12	14,7	
		<b>Gahlnbäck</b>					"	71	E. Peetri	10	12	15,0	
20	47	L. Tähkvere	6	12	14,0		"	40	Kõo	7	12	15,0	
"	47	"	6	12	15,8		"	40	"	6	12	15,4	
"	324	Puurmanni	9	12 $\frac{1}{2}$	16,3				<b>Rotermann</b>				
"	324	"	9	12 $\frac{1}{2}$	15,5		19	156	Loodi	8	12	15,0	
"	324	"	8	12 $\frac{1}{2}$	15,7		"	281	Aidu	6	12 $\frac{1}{4}$	15,6	
"	30	Vihula	8	12 $\frac{1}{4}$	16,0	[s.	"	304	Laatre	2	12 $\frac{1}{4}$	14,3	
"	30	"	8	11 $\frac{1}{4}$	16,0	kol. joon japuru	"	385	Massu	10	12 $\frac{1}{2}$	15,8	
"	30	"	8	12	15,9		"	385	"	10	12 $\frac{1}{2}$	15,6	
"	152	Kärkna	8	12	16,0		"	6	Äksi	6	12 $\frac{1}{4}$	15,8	
"	152	"	8	12 $\frac{1}{4}$	15,7		"	6	"	5	12 $\frac{1}{4}$	15,5	
"	217	Tamme	9	12	15,4		"	358	L. Nigula	10	12 $\frac{1}{2}$	15,5	
"	217	"	9	10	14,7	ebp. hapu	"	358	"	10	12 $\frac{1}{2}$	15,0	
"	217	"	9	11 $\frac{1}{2}$	15,3	" "	"	358	"	10	12 $\frac{1}{4}$	15,3	
"	217	"	9	11 $\frac{1}{2}$	14,4	" "	"	358	"	10	12 $\frac{1}{2}$	15,0	
"	68	T. Roela	7	12	15,9		"	215	V. Maarja	9	12	15,6	
"	68	"	6	12 $\frac{1}{4}$	16,0		"	215	"	9	12	15,0	
"	49	Nurmekunda	9	12	14,0		"	36	Kihme	5	12 $\frac{1}{2}$	15,9	
"	79	Simuna	6	12	14,9		"	95	Nadalama	7	12 $\frac{1}{4}$	14,0	
"	61	S. Kärü	6	12	14,7		"	199	Padu	6	12	15,3	
"	72	Kuremaa	8	12	15,5		"	415	Kernu	4	12	15,5	
"	359	Vasta	3	11 $\frac{1}{2}$	13,8	tuim, r.	"	113	Elva	10	12 $\frac{1}{4}$	15,1	
"	21	Tartu	2	8 $\frac{1}{2}$	—	vana halb m.	"	448	V. Roela	10	12 $\frac{1}{4}$	15,3	
"	463	Võtikvere	2	9	—	kirju, ebp. l. jam.	"	364	Rannu	8	12 $\frac{1}{4}$	15,9	
"	268	Jändja	8	9	—	käär. hapu, rasv.	"	442	V. Kuuste	5	12	15,5	
"	150	Kiltsi	9	11	14,5	jooneline	"	253	Saadjärve	6	11 $\frac{3}{4}$	13,3	lv. r.
"	150	"	8	11	14,0	"	"	461	Kavastu	6	12	15,3	
"	150	"	8	12	13,5	"	"	89	Ahja	7	12	15,9	
"	153	Vidriku	6	12	14,0		"	296	N. Metsküla	4	11	14,1	ebp. m.
"	457	Räägo	8	11	14,4	seisn. m.	"	411	Kadrina	6	12 $\frac{1}{4}$	14,7	
"	457	"	7	12	14,0		"	411	"	6	12 $\frac{1}{4}$	14,2	
"	203	V. Vanamõis.	3	10	13,4	ebp. vana m.	"	33	Rõngu	6	12 $\frac{1}{4}$	14,5	
"	203	"	6	12	15,8		"	33	"	6	12 $\frac{1}{4}$	14,8	

Kuupäev	Piimatalituse		Arv	Keskm. pall	Vee %	Märkus	Kuupäev	Piimatalituse		Arv	Keskm. pall	Vee %	Märkus	
	Reg. Nr.	Nimetus						Reg. Nr.	Nimetus					
Juuni	<b>Rotermann</b>						Juuni	<b>A/S. Einpaul</b>						
19	210	Kokora	9	12 $\frac{1}{4}$	14,8	ebp. m. t.	20	9	K. Jaani	6	12	13,9		
"	372	Saru	3	12	14,7		"	100	J. Jaani	10	12 $\frac{1}{4}$	15,1		
"	42	H. Kõnnu	9	12 $\frac{1}{4}$	14,8		"	100	"	9	12 $\frac{1}{2}$	15,5		
"	42	"	9	12	14,7		"	100	"	9	12 $\frac{1}{2}$	14,8		
"	42	"	10	12	14,2		"	100	"	9	12 $\frac{1}{2}$	15,5		
"	475	Valgu	8	12 $\frac{1}{4}$	13,4		"	100	"	7	12 $\frac{1}{4}$	15,5		
"	316	Vahastu	5	11 $\frac{1}{4}$	14,0		"	7	Pilistvere	9	12 $\frac{1}{4}$	15,2		
"	216	H. Kabala	8	12	15,0		"	7	"	9	12 $\frac{1}{2}$	14,6		
"	216	"	8	12	15,6		"	7	"	9	12 $\frac{1}{2}$	14,5		
"	367	A. Sikeldi	9	12	14,0		"	7	"	8	12 $\frac{1}{4}$	14,6		
"	348	Hageri	6	12	14,2		"	34	Võhma	10	12 $\frac{1}{2}$	15,5		
"	348	"	6	12	13,5		"	34	"	10	12 $\frac{1}{2}$	16,0		
"	22	Oiu	8	12 $\frac{1}{4}$	14,0		ebp. m. puru s.	"	327	M. Mäeküla	10	12 $\frac{1}{2}$		14,8
"	22	"	8	12 $\frac{1}{4}$	15,5	"		238	K. Arusaare	10	12 $\frac{1}{2}$	15,2		
"	254	Kalmetu	4	12 $\frac{1}{4}$	13,8	"		24	Villevere	8	12 $\frac{1}{2}$	15,5		
"	70	L. Lalsi	6	12 $\frac{1}{4}$	12,3	"		424	Kaisma	6	12 $\frac{1}{2}$	15,3		
"	60	Mustla	4	10	14,0	"		<b>P. K. Estonia</b>						
"	272	Heimtali	9	12	13,0	"		362	Vastemõisa	10	12	15,9		
"	446	Vaida	9	12 $\frac{1}{4}$	15,5	"		362	"	9	12	16,0		
"	446	"	9	12	15,8	"		2	Viljandi	9	12 $\frac{1}{4}$	15,0		
"	145	S. Kõpu	5	12	13,0	"		2	"	9	9	—		
"	284	Sürgavere	8	12	14,4	"		2	"	8	12 $\frac{1}{4}$	15,0		
"	284	"	7	12	15,4	"		2	"	8	12 $\frac{1}{4}$	14,6		
"	263	Ol. Täaksi	8	12 $\frac{1}{4}$	15,4	"		2	"	8	12 $\frac{1}{4}$	16,0		
"	263	"	7	12	13,4	"		34	Võhma	8	12 $\frac{1}{4}$	16,0		
"	263	"	8	12 $\frac{1}{4}$	15,8	"	34	"	7	12 $\frac{1}{4}$	16,0			
	<b>A/S. Einpaul</b>						"	430	H. Tammiku	6	12	15,4		
20	283	Varbola	10	12 $\frac{1}{4}$	15,0	"	430	"	5	12	15,1			
"	283	"	10	12 $\frac{1}{4}$	15,4	"	169	V. Väandra	9	12 $\frac{1}{4}$	14,7			
"	432	K. Vigala	7	12 $\frac{1}{2}$	16,0	"	169	"	8	12 $\frac{1}{2}$	14,0			
"	432	"	8	12 $\frac{1}{2}$	14,9	"	225	Sikana	7	12 $\frac{1}{2}$	15,5			
"	117	Tr. Avispea	10	12 $\frac{1}{2}$	15,0	"	426	V. Massu	9	12 $\frac{1}{4}$	15,5			
"	117	"	9	12 $\frac{1}{2}$	15,8	"	261	Kaarli	8	12 $\frac{1}{2}$	15,6			
"	339	Emumäe	6	11 $\frac{3}{4}$	15,5	kol. rasva ter. s.	"	24	Villevere	8	12 $\frac{1}{2}$	15,0		
"	30	Vihula	8	12 $\frac{1}{4}$	15,7		"	108	Esna	9	12	15,1		
"	30	"	8	12	15,6		"	108	"	8	12 $\frac{1}{4}$	14,9		
"	30	"	8	11	15,3		kol. joned s.	"	108	"	8	12 $\frac{1}{4}$	15,8	
"	396	V. Jakobi	8	12	15,6			"	178	Kahala	9	12 $\frac{1}{4}$	14,5	
"	323	I. Alutaguse	6	12	15,5			"	178	"	9	12 $\frac{1}{4}$	14,2	
"	290	Sooru	2	12	16,0			"	178	"	9	12	14,8	
"	290	"	4	12	15,9			"	147	Koigi	10	12 $\frac{1}{4}$	15,6	
"	186	Aakre	7	11 $\frac{1}{2}$	15,8			mr. terav hapu, pu- [ru t.	"	147	"	10	12	15,5
"	469	Vissi	1	9	—				"	235	L. Lokuta	8	12	15,0
"	443	Pahkla	6	12	14,3				"	235	"	7	12 $\frac{1}{4}$	16,0
"	443	"	6	12	15,6				"	159	Suurejõe	9	12 $\frac{1}{4}$	14,5
"	132	Einpaul	7	11	16,5				ebp. lõhn ja m. liivane	"	159	"	9	12
"	132	"	8	11	15,2	"				251	Särghaua	6	11 $\frac{1}{2}$	15,0
"	306	Türi	8	12 $\frac{1}{4}$	15,2	"				251	"	6	11 $\frac{1}{2}$	14,9
"	306	"	8	12 $\frac{1}{4}$	15,4	"				424	Kaisma	7	12	15,7
"	306	"	8	12	15,8	"	468			Võidula	6	12	14,0	
"	144	Kaavere	6	11 $\frac{1}{2}$	14,0	ebp. m.	"			330	V. Vihtra	6	12	14,7
"	18	Imavere	7	12	13,8		"			419	Tarvastu	8	12	16,0
"	18	"	8	12	13,5		"			419	"	8	12	14,8
"	9	K. Jaani	7	12	13,4		"			419	"	7	12 $\frac{1}{4}$	15,9

liiva s.

ebp. m.

" "

Kuupäev	Piimatalituse			M ä r k u s	Kuupäev	Piimatalituse			M ä r k u s				
	Reg. Nr.	Nimetus	Arv			Keskml. pall	Vee %	Reg. Nr.		Nimetus	Arv	Keskml. pall	Vee %
Juuni	<b>P. K. Estonia</b>				Juuni	<b>P. K. Estonia</b>							
20	360	T. Mõnnaste	8	12 <sup>1</sup> / <sub>4</sub>	15,4	20	10	T. Jõesuu	7	12 <sup>1</sup> / <sub>2</sub>	15,3		
"	360	"	8	12	15,3	"	39	T. Ore	7	12 <sup>1</sup> / <sub>4</sub>	14,5		
"	249	V. Võidu	6	12	15,3	"	39	"	7	12	14,7		
"	145	S. Kõpu	6	12	14,5	"	444	V. Kihlepa	8	12 <sup>1</sup> / <sub>4</sub>	14,2		
"	145	"	5	12 <sup>1</sup> / <sub>4</sub>	13,8	"	444	"	8	12	16,0		
"	146	Puiatu	6	12	14,4	"	386	Paadremaa	6	12	15,4		
"	45	T. Hakkaja	6	12	15,4	"	386	"	7	12 <sup>1</sup> / <sub>2</sub>	15,8		
"	336	Järvakandi	7	12	14,7	"	154	Pärnu	9	12 <sup>1</sup> / <sub>2</sub>	16,2		
"	336	"	7	12 <sup>1</sup> / <sub>4</sub>	14,4	"	154	"	9	12 <sup>1</sup> / <sub>2</sub>	16,4		
"	332	Rapla	7	12 <sup>1</sup> / <sub>4</sub>	15,0	"	154	"	9	12 <sup>1</sup> / <sub>4</sub>	15,0		
"	332	"	7	12	14,7	"	154	"	9	11 <sup>3</sup> / <sub>4</sub>	14,9	lv. jooneline	
"	340	Kehtna	10	12	15,4	"	154	"	7	11 <sup>1</sup> / <sub>2</sub>	15,0		
"	308	Kolu	8	12	15,9	"	114	Vahenurme	6	12 <sup>1</sup> / <sub>2</sub>	15,8		
"	18	Imavere	8	12	14,0	"	114	"	6	12 <sup>1</sup> / <sub>2</sub>	15,5		
"	18	"	7	12	14,4	"	326	Taali II	7	11 <sup>3</sup> / <sub>4</sub>	15,8	lv. rasv.	
"	9	K. Jaani	10	12	14,8	"	363	Tahkuranna	6	12	15,4		
"	241	Kärevere	8	11	13,6	jooneline	379	T. Pustuski	6	12	15,5		
"	144	Kaavere	5	11	15,0	tuim	389	P. Jakobi	10	12 <sup>1</sup> / <sub>4</sub>	15,6		
"	254	Kalmetu	5	11	14,5	puru s.	389	"	10	12	15,2		
"	410	Kädva	6	12 <sup>1</sup> / <sub>4</sub>	15,1		389	"	10	12 <sup>1</sup> / <sub>4</sub>	15,4		
"	476	Käru	3	12	14,0		389	"	10	12 <sup>1</sup> / <sub>4</sub>	15,0		
"	87	Nurtu	7	11	14,5	jooneline	389	"	8	12 <sup>1</sup> / <sub>2</sub>	15,3		
"	412	Velise	5	8 <sup>1</sup> / <sub>2</sub>	—	ter. hapu, mr.	351	Varbla	10	12 <sup>1</sup> / <sub>4</sub>	16,0		
"	380	V. Rahnoja	4	11	15,8	tuim	351	"	10	11 <sup>3</sup> / <sub>4</sub>	14,5	õli m.	
"	403	Laupa	5	11	15,3	ebp. m.	351	"	10	12	16,4		
"	435	Kadjaste	5	11	13,9	rasv.	351	"	10	12	16,3		
"	32	Paide	8	12	15,0		351	"	7	11 <sup>3</sup> / <sub>4</sub>	16,4	ebp. m.	
"	322	Sõmeru	3	10	13,7	ebp. m.	101	Tõhela	7	12	15,1		
"	262	Väätsa	6	12 <sup>1</sup> / <sub>4</sub>	14,7		101	"	8	11 <sup>1</sup> / <sub>4</sub>	15,0	mr.	
"	262	"	6	12	14,6		101	"	8	11 <sup>1</sup> / <sub>4</sub>	15,2	"	
"	188	Viiiso	4	11	12,0	rasv.	101	"	8	11 <sup>3</sup> / <sub>4</sub>	15,0	ebp. m. joon.	
"	242	Alliku	9	12	15,0		192	Koonga	9	12 <sup>1</sup> / <sub>4</sub>	14,4		
"	242	"	9	12	15,0		192	"	10	12	14,4		
"	12	S. Jaani	9	12	16,2		192	"	10	12	14,5		
"	12	"	9	12 <sup>1</sup> / <sub>2</sub>	16,3		192	"	9	12	14,4		
"	413	Olustvere	7	12 <sup>1</sup> / <sub>4</sub>	15,8			<b>E. P. Liit</b>					
"	413	"	7	12	15,0		"	48	M. Magdal.	9	12 <sup>1</sup> / <sub>2</sub>	14,0	
"	245	Are	8	12 <sup>1</sup> / <sub>2</sub>	15,4		"	48	"	9	12 <sup>1</sup> / <sub>2</sub>	14,5	
"	245	"	8	12 <sup>1</sup> / <sub>2</sub>	15,4		"	215	V. Maarja	9	12 <sup>1</sup> / <sub>2</sub>	15,7	
"	245	"	8	12 <sup>1</sup> / <sub>2</sub>	15,6		"	18	Imavere	10	12	15,0	
"	245	"	8	12 <sup>1</sup> / <sub>2</sub>	15,6		"	471	L. Hiiekõnnu	4	12	14,0	
"	225	Sikana	6	12 <sup>1</sup> / <sub>4</sub>	15,6		"	439	Puhja	9	12 <sup>1</sup> / <sub>2</sub>	15,5	
"	309	Seli I	8	12 <sup>1</sup> / <sub>2</sub>	15,1		"	161	Otepää	10	12	15,7	
"	429	A. Lindi	10	12 <sup>1</sup> / <sub>2</sub>	15,8		"	436	Kääpa	8	11 <sup>3</sup> / <sub>4</sub>	14,4	tuim
"	407	Ellamaa	6	12 <sup>1</sup> / <sub>2</sub>	15,9		"	191	Kantküla	7	12	15,0	
"	390	K. Lõpe	10	12 <sup>1</sup> / <sub>2</sub>	14,4		"	48	M. Magdal.	8	12	14,8	
"	390	"	10	12 <sup>1</sup> / <sub>2</sub>	15,0		"	48	"	8	12	15,4	
"	125	S. Tammiste	6	12	16,0		"	48	"	8	11 <sup>1</sup> / <sub>2</sub>	14,8	vana m.
"	125	"	8	12 <sup>1</sup> / <sub>4</sub>	16,1		"	48	"	8	11 <sup>1</sup> / <sub>2</sub>	14,8	
"	125	"	1	9	—	või pealt hallit.	"	215	V. Maarja	8	12	16,0	
"	28	T. Selja	8	12 <sup>1</sup> / <sub>4</sub>	14,8		"	215	"	7	12	15,1	
"	28	"	8	12 <sup>1</sup> / <sub>2</sub>	13,8		"	471	L. Hiiekõnnu	8	12	14,4	
"	28	"	9	12 <sup>1</sup> / <sub>4</sub>	14,0		"	297	R. Vohandu	10	12	14,9	
"	10	T. Jõesuu	7	12 <sup>1</sup> / <sub>2</sub>	15,0		"	185	Rogosi	7	11 <sup>1</sup> / <sub>4</sub>	14,7	lv. rabe, r.
"	10	"	7	11 <sup>1</sup> / <sub>4</sub>	14,8	sulam. sool	"	185	"	6	11 <sup>1</sup> / <sub>2</sub>	15,3	tuim

Kuupäev	Piimatalituse			Märkus	Kuupäev	Piimatalituse			Märkus
	Reg. Nr.	Nimetus	Arv Keskmi. pall			Vee %	Reg. Nr.	Nimetus	
Juuni	<b>E. P. Liit</b>				Juuni	<b>P.K. Estonia</b>			
20	439	Puhja	7 12 <sup>1</sup> / <sub>4</sub>	14,6	21	395	Toila	7 12 <sup>1</sup> / <sub>2</sub>	16,2
"	439	"	6 12	13,8	"	395	"	6 12 <sup>1</sup> / <sub>2</sub>	16,0
		<b>Gahlnbäck</b>			"	110	Pala	6 12 <sup>1</sup> / <sub>2</sub>	16,0
21	294	Kabli	6 12 <sup>1</sup> / <sub>2</sub>	15,0	"	110	"	6 12 <sup>1</sup> / <sub>2</sub>	15,0
"	294	"	6 12 <sup>1</sup> / <sub>2</sub>	15,6	"	355	Einmanni	6 12 <sup>1</sup> / <sub>2</sub>	14,4
"	309	Seli I	9 12 <sup>1</sup> / <sub>2</sub>	15,3	"	57	Porkuni	5 11	15,2
"	309	"	9 12 <sup>1</sup> / <sub>2</sub>	15,0	"	479	Vaivara	8 12 <sup>1</sup> / <sub>4</sub>	15,0
"	309	"	8 12 <sup>1</sup> / <sub>2</sub>	15,0	"	37	Koiola	10 12	16,0
"	429	A. Lindi	10 12 <sup>1</sup> / <sub>4</sub>	15,9	"	20	Rakvere	8 12 <sup>1</sup> / <sub>4</sub>	15,6
"	407	Ellamaa	8 12	14,8	"	207	Kuigatsi	9 12 <sup>1</sup> / <sub>2</sub>	15,0
"	80	Parila	9 12	14,9	"	470	Kohala	7 12 <sup>1</sup> / <sub>2</sub>	15,7
"	80	"	9 12	13,1	"	291	Anija	4 12 <sup>1</sup> / <sub>4</sub>	14,4
"	233	Perila	7 12	15,2	"	270	Kose	9 11 <sup>1</sup> / <sub>4</sub>	15,8
"	457	Räägo	7 12	14,4	"	319	Kadrina	8 10 <sup>3</sup> / <sub>4</sub>	15,4
"	163	Võime	9 12	15,2	"	319	"	8 10 <sup>3</sup> / <sub>4</sub>	15,5
"	163	"	9 11	16,0	"	331	Kloostri	9 12	15,0
"	211	Vaabina	8 12 <sup>1</sup> / <sub>4</sub>	15,3	"	331	"	8 12	14,4
"	211	"	8 12 <sup>1</sup> / <sub>4</sub>	15,3	"	17	Ambla	6 12	15,6
"	386	Paadremaa	8 12 <sup>1</sup> / <sub>4</sub>	15,3	"	17	"	5 12	14,3
"	386	"	8 12 <sup>1</sup> / <sub>4</sub>	14,6	"	23	Albu	6 11 <sup>1</sup> / <sub>2</sub>	15,0
"	325	Uulu	7 12	13,6	"	30	Vihula	8 12	15,0
"	325	"	7 12	14,0	"	30	"	8 12	15,0
"	325	"	7 12	14,8	"	30	"	8 12	15,0
"	363	Tahkuranna	5 12	15,3	"	382	Loo	8 12	14,0
"	260	Kaelase	8 12	15,0	"	382	"	8 12 <sup>1</sup> / <sub>2</sub>	14,4
"	273	Tõstamaa	6 12 <sup>1</sup> / <sub>2</sub>	16,5	"	382	"	8 11 <sup>1</sup> / <sub>4</sub>	14,4
"	273	"	5 12 <sup>1</sup> / <sub>2</sub>	16,4	"	86	Keskmeeierei	10 10 <sup>1</sup> / <sub>2</sub>	13,0
"	152	Kärkna	8 12	16,0	"	381	Kiui	7 11 <sup>1</sup> / <sub>2</sub>	14,6
		<b>A/S. Einpaul</b>			"	381	"	6 12	15,0
"	465	Pärnu	8 12 <sup>1</sup> / <sub>4</sub>	15,3	"	202	Märjamaa	8 12	15,1
"	465	"	8 12 <sup>1</sup> / <sub>2</sub>	15,3	"	202	"	7 12 <sup>1</sup> / <sub>4</sub>	15,8
"	67	Sindi	8 12 <sup>1</sup> / <sub>2</sub>	15,3	"	202	"	7 12 <sup>1</sup> / <sub>4</sub>	15,9
"	467	Keila	6 12 <sup>1</sup> / <sub>2</sub>	14,6	"	149	Kärgula	6 12 <sup>1</sup> / <sub>4</sub>	15,3
"	38	U. Antsla	10 12 <sup>1</sup> / <sub>2</sub>	16,0	"	149	"	6 12	16,0
"	38	"	9 12 <sup>1</sup> / <sub>4</sub>	14,8	"	94	Kanepi	8 12	15,5
"	91	Kastna	9 12	15,8	"	94	"	7 12 <sup>1</sup> / <sub>4</sub>	15,3
"	91	"	8 12	14,8	"	356	Kahkva	6 10 <sup>3</sup> / <sub>4</sub>	14,4
"	124	Rüisa	7 12	14,7	"	356	"	6 12	16,0
"	140	Kikaoja	8 12 <sup>1</sup> / <sub>4</sub>	14,7	"	136	V. Kuuste	6 12	15,8
"	140	"	8 12 <sup>1</sup> / <sub>2</sub>	15,8	"	162	Sõmerpalu	6 12	14,9
"	140	"	9 11	15,1	"	162	"	5 12 <sup>1</sup> / <sub>4</sub>	15,9
"	58	Torgu	10 12	14,1	"	459	O. Kahkva	10 12	14,0
"	58	"	10 12	15,9	"	4	Vastseliina	10 11	15,2
"	46	Linnamäe	6 12	14,9	"	4	"	10 11	14,7
"	277	Lasva	6 12	15,9	"	4	"	10 11 <sup>1</sup> / <sub>2</sub>	14,8
"	277	"	6 12	16,0	"	292	Rõuge	9 12	15,0
"	260	Kaelase	7 12	15,8	"	292	"	8 12	15,2
"	379	T. Pustuski	6 12	16,7	"	164	Antsla	8 12	15,7
"	289	Valgjärve	3 11 <sup>1</sup> / <sub>2</sub>	16,0	"	164	"	7 12 <sup>1</sup> / <sub>4</sub>	15,7
"	132	Einpaul	8 11	14,9	"	279	Väimela	6 12	15,0
"	132	"	8 11	16,0	"	279	"	6 12 <sup>1</sup> / <sub>4</sub>	15,0
"	132	"	7 11 <sup>1</sup> / <sub>4</sub>	15,6	"	64	Veriora	9 12	13,0
					"	371	Loosi	10 12	14,5
					"	59	K. Kioma	7 9	—

Kuupäev	Piimatalituse			Märkus	Kuupäev	Piimatalituse			Märkus
	Reg. Nr.	Nimetus	Arv Keskml. pall			Vee %	Reg. Nr.	Nimetus	
Juuni	<b>P. K. Estonia</b>				Juuni	<b>Rotermann</b>			
21	59	K. Kioma	7 9	—	21	31	Vaimastvere	6 12	14,8
"	307	Kähri	6 10 1/2	15,8	"	369	Lindora	7 12	13,1
"	391	Viitina	8 11 1/2	15,3	"	302	Sänna	7 12	14,0
"	391	"	7 12	14,6	"	143	Lepasaare	6 10 1/2	16,0
"	400	Misso	6 12	15,8	"	445	Nuti	4 9	—
"	400	"	6 12	15,7	"	113	Elva	8 11 1/2	15,0
"	29	Karula	7 11 1/4	16,0	"	97	Urvaste	6 12 1/4	13,8
"	29	"	7 11 1/2	16,0	"	266	Tüütsmanni	6 12	12,8
"	29	"	7 12	16,0	"	291	Anija	4 12 1/4	14,4
"	82	V. Nigula	7 12	14,0	"	401	Tuhala	5 12	13,4
"	82	"	6 12	14,8	"	478	Soosaare	8 12	13,0
"	143	Lepasaare	6 12	16,0	"	313	Äasmäe	4 11 1/4	12,2
"	373	Lutsniku	9 11 1/2	13,1	"	465	Pärnu	2 12	16,0
"	373	"	9 11 3/4	14,0	"	385	Massu	8 12 1/2	15,6
"	333	U. Saaluse	6 11 1/4	15,1	"	385	"	8 12 1/2	15,7
"	333	"	6 10 1/2	15,0	"	247	Tapiku	7 12	15,4
"	276	Meremäe	6 11 1/4	15,7	"	43	Rutikvere	9 12 1/2	15,2
"	293	Künda	6 9	9	"	299	Tõreda	1 11 1/4	13,0
"	416	Salesje	5 11 1/4	14,7	"	16	Laiuse	8 12 1/4	15,3
"	97	Urvaste	6 9	—	"	16	"	8 12 1/4	15,0
"	286	Karste	3 11	11,5	"	207	Kuigatsi	10 12 1/4	15,0
"	139	Nursi	5 11	14,4	"	113	Elva	10 12 1/4	14,9
"	472	Lugi	4 11 1/2	15,4	"	305	Laeva	5 12 1/4	15,5
"	447	Mäe	4 11 3/4	14,0	"	122	Ruskavere	5 12	13,4
"	345	Lapkovo	4 10 1/2	12,8	"	399	Vaimõisa	8 10 3/4	12,7
"	11	Helme	10 12	14,5	"	21	Tartu	2 12	13,0
"	11	"	9 12	14,8	"	116	Koeru	6 12	14,7
"	343	Tõlluste	9 12	15,8	"	116	"	6 12	13,6
"	343	"	9 12	13,8	"	199	Padu	9 12	15,0
"	343	"	8 12	15,0	"	6	Äksi	6 12 1/4	15,7
"	402	Salme	8 12	15,6	"	6	"	6 12 1/4	15,1
"	402	"	9 12	15,0	"	<b>P. K. Estonia</b>			
"	402	"	8 12	15,8	"	466	Talli	8 12	15,2
"	78	Pihitla	7 12	15,6	"	466	"	8 12	14,9
"	78	"	7 12 1/4	15,5	"	466	"	9 12	14,1
"	78	"	7 12	15,4	"	244	Kärstna	7 12	15,0
"	344	Laadjala	9 12 1/4	14,2	"	244	"	8 12	14,3
"	344	"	8 12	14,8	"	434	Voltveti	6 12	16,6
"	383	Kärla	9 12	15,3	"	434	"	6 12	16,3
"	366	Sörve	7 12 1/4	15,6	"	135	Õisu	8 12 1/4	15,5
"	366	"	8 12 1/4	15,6	"	317	P. Peraküla	3 12	14,7
"	310	Jõeleftme	8 12	15,7	"	121	Penuja	5 11	14,1
"	310	"	7 12	15,7	"	281	Aidu	3 12	15,0
"	377	Mustjala	7 12	14,8	"	212	Jäärja	5 12 1/2	16,0
"	<b>Rotermann</b>				"	347	Talli II	6 12	13,7
"	392	Karja	9 12	14,0	"	410	Kädva	4 12	14,0
"	431	Mõisamaa	9 12	14,5	"	115	Häädemees.	4 12	14,7
"	33	Rõngu	7 12 1/4	14,5	"	256	Saapaküla	3 12	15,5
"	33	"	7 12	14,5	"	264	A. Sarja	5 12	15,0
"	370	Antsla II	10 11 1/2	14,5	"	170	U. Kariste	4 10	13,2
"	456	Vägeva	7 12	14,7	"	231	U. Kariste	5 9	—
"	433	Suislepi	10 12	15,0	"	"	"	"	"
"	210	Kokora	8 12	15,5	"	"	"	"	"
"	420	Leevaku	10 12	14,8	"	423	Mõisaküla	1 10 1/2	16,5
					"	35	Sinealliku	10 12	15,7

vale hapu  
petti sees, ter.  
lv. [hapu

ebp. m.

ebp. m.

tuim

ebp. m.

[tükk s.  
ebp. m. soola  
{ rabe r. või pab.  
ja tn. vahe must.  
täis, k/märki-  
ebp. m. [deta.

Kuupäev	Piimatalituse			Märkus	Kuupäev	Piimatalituse			Märkus
	Reg. Nr.	Nimetus	Arv			Reg. Nr.	Nimetus	Arv	
21	5	<b>P. K. Estonia</b>			22	69	<b>P. K. Estonia</b>		
"	5	A. Paluoja	9 12	16,0	"	464	Kursi	6 12 <sup>1</sup> / <sub>4</sub>	15,8
"	19	U. Võidu	7 11 <sup>1</sup> / <sub>2</sub>	15,6	"	85	Meeksi	2 12 <sup>1</sup> / <sub>4</sub>	14,6
"	156	Loodi	3 12	13,7	"	85	Restu	8 12 <sup>1</sup> / <sub>2</sub>	16,0
"	341	L. Vissuvere	6 11	16,0	"	85	"	8 12 <sup>1</sup> / <sub>2</sub>	16,4
		<b>E. P. Liit</b>			"	61	S. Käru	8 12 <sup>1</sup> / <sub>2</sub>	15,0
"	161	Otepää	6 12	15,2	"	55	Umbusi	8 12 <sup>1</sup> / <sub>2</sub>	14,2
"	161	"	6 12 <sup>1</sup> / <sub>4</sub>	13,9	"	26	Kasari	7 12 <sup>1</sup> / <sub>2</sub>	15,7
"	191	Kantküla	6 12 <sup>1</sup> / <sub>2</sub>	15,0	"	26	"	7 12 <sup>1</sup> / <sub>2</sub>	16,0
"	436	Kääpa	6 12 <sup>1</sup> / <sub>2</sub>	15,4	"	395	Toila	7 12 <sup>1</sup> / <sub>2</sub>	15,8
		<b>Gahlnbäck</b>			"	395	"	6 12 <sup>1</sup> / <sub>2</sub>	15,4
"	270	Kose	6 12 <sup>1</sup> / <sub>2</sub>	15,0	"	122	Ruskavere	4 11 <sup>1</sup> / <sub>2</sub>	14,6
"	270	"	6 12 <sup>1</sup> / <sub>4</sub>	15,0	"	361	Nissi	6 12	15,3
"	79	Simuna	10 12	14,2	"	417	Aruküla	6 12	14,0
"	79	"	9 12	14,1	"	200	Alavere	8 12 <sup>1</sup> / <sub>4</sub>	15,3
"	199	Padu	9 12 <sup>1</sup> / <sub>2</sub>	15,3	"	57	Porkuni	5 12 <sup>1</sup> / <sub>2</sub>	15,1
"	49	Nurmekunda	8 12 <sup>1</sup> / <sub>2</sub>	15,2	"	25	Aravete	7 12	16,0
"	72	Kuremaa	6 12 <sup>1</sup> / <sub>4</sub>	16,0	"	201	Ardu	8 12 <sup>1</sup> / <sub>4</sub>	14,5
"	324	Puurmanni	9 12 <sup>1</sup> / <sub>2</sub>	14,7	"	201	"	8 11	13,7
"	324	"	9 12 <sup>1</sup> / <sub>4</sub>	14,3	"	201	"	7 11 <sup>1</sup> / <sub>2</sub>	14,9
"	66	Härjanurme	7 12 <sup>1</sup> / <sub>4</sub>	15,5	"	252	Tartu	7 11	15,8
"	56	L. Martna	10 12 <sup>1</sup> / <sub>2</sub>	15,9	"	252	"	6 11	15,0
"	172	Näduvere	2 12 <sup>1</sup> / <sub>4</sub>	15,0	"	161	Otepää	6 11	15,0
"	47	L. Tähkvere	8 12 <sup>1</sup> / <sub>2</sub>	15,2	"	63	Mäksa	7 12	15,1
"	73	S. Tammiku	7 12 <sup>1</sup> / <sub>2</sub>	14,6	"	130	Laatre	6 12	15,5
"	73	"	7 12 <sup>1</sup> / <sub>4</sub>	14,7	"	408	Sipa	8 12	16,0
"	335	Kaarepere	8 12	14,4	"	408	"	8 12 <sup>1</sup> / <sub>4</sub>	14,8
"	335	"	7 12 <sup>1</sup> / <sub>4</sub>	14,2	"	47	L. Tähkvere	5 12	15,2
"	208	Kungla	4 12 <sup>1</sup> / <sub>4</sub>	15,7	"	8	Põtsamaa	6 11	15,5
"	258	Varbevere	10 12 <sup>1</sup> / <sub>4</sub>	15,4	"	8	"	6 12	15,3
"	258	"	9 12 <sup>1</sup> / <sub>4</sub>	14,8	"	103	Lustivere	8 11	14,8
"	84	Jõgeva	10 12	15,1	"	255	Kadila	8 11 <sup>3</sup> / <sub>4</sub>	15,5
"	84	"	10 12	15,3	"	255	"	8 11 <sup>3</sup> / <sub>4</sub>	15,9
"	153	Vidriku	6 12	14,0	"	354	Tudolinna	10 11 <sup>1</sup> / <sub>2</sub>	16,7
"	298	Surju	10 12	15,6	"	282	Pöide	10 12 <sup>1</sup> / <sub>4</sub>	15,7
		<b>P. K. Estonia</b>			"	282	"	10 11 <sup>1</sup> / <sub>2</sub>	15,7
22	17	Ambla	10 12 <sup>1</sup> / <sub>4</sub>	15,3		282	"	10 12	15,3
"	17	"	9 12 <sup>1</sup> / <sub>4</sub>	15,8		282	"	10 12	14,4
"	105	Kullamaa	10 12 <sup>1</sup> / <sub>2</sub>	15,9		282	"	10 12	15,6
"	105	"	10 12 <sup>1</sup> / <sub>4</sub>	15,6		282	"	7 12	15,1
"	319	Kadrina	10 12 <sup>1</sup> / <sub>4</sub>	14,0		275	Valjala	9 12 <sup>1</sup> / <sub>4</sub>	15,0
"	319	"	9 12 <sup>1</sup> / <sub>4</sub>	13,5		275	"	9 11 <sup>1</sup> / <sub>2</sub>	16,0
"	331	Kloostri	6 12	14,8		450	Avinurme	6 9	—
"	427	Mäetaguse	8 12 <sup>1</sup> / <sub>2</sub>	16,0		352	Ulvi	7 11 <sup>1</sup> / <sub>2</sub>	14,1
"	427	"	7 12 <sup>1</sup> / <sub>4</sub>	16,0		209	Kõnnu	3 10	14,4
"	240	Päinurme	8 12	15,4		451	Kaevusaare	2 11	13,4
"	240	"	7 12	15,2		82	V. Nigula	5 11	14,9
"	175	Udeva	6 12 <sup>1</sup> / <sub>4</sub>	15,0		50	T. Visusi	7 11 <sup>1</sup> / <sub>2</sub>	14,9
"	14	Räpina	8 11 <sup>1</sup> / <sub>4</sub>	16,0	ter.hapu,tuim,r.	181	Kaagjärve	7 11	13,8
"	14	"	8 11 <sup>3</sup> / <sub>4</sub>	14,8	tuim, r.	<b>Gahlnbäck</b>			
"	430	H. Tammiku	10 12	14,8		25	Kaiu	5 12	16,0
"	13	Leebiku	8 12	14,2		425	Võlli	4 12	14,3
						418	Kildu	4 12	15,6
						463	Võtikvere	1 9	—
						27	K. Kurla	6 12	15,0

Kuupäev	Piimatalituse			M ä r k u s	Kuupäev	Piimatalituse			M ä r k u s
	Reg. Nr.	Nimetus	Arv Reskm. pall			Arv Reskm. pall	Reg. Nr.	Nimetus	
Juuni	<b>Gahlnbäck</b>				Juuni	<b>A/S. Einpaul</b>			
25	27	K. Kurla	6 12	15,4	25	100	J. Jaani	9 12	15,2
"	18	Imavere	10 11	15,0	"	100	"	9 12	15,0
"	267	Ollepa	7 12	14,3	"	100	"	8 12	15,4
"	40	Kõo	9 12	15,3	"	100	"	8 12	15,3
"	71	E. Peetri	6 12	14,3	"	7	Pilistvere	8 12	14,5
"	457	Räägo	8 11 1/2	16,2	"	7	"	8 12	15,4
"	457	"	7 12	16,3	"	7	"	9 12	15,0
"	80	Parila	9 12	14,0	"	34	Võhma	8 12	16,0
"	233	Perila	5 12	15,0	"	34	"	8 12	15,9
"	150	Kiltsi	9 12	14,3	"	424	Kaisma	6 12	15,2
"	150	"	9 11 1/4	14,6	"	90	R. Alliku	5 11	15,8
"	30	Vihula	8 12	15,0	"	473	Anna	6 11	12,0
"	30	"	8 12	16,6	"	473	"	5 11	14,7
"	30	"	8 12	16,0	"	144	Kaavere	7 12	14,6
"	359	Vasta	4 9	—	"	306	Türi	6 12	15,9
"	337	Vaim. Koit	9 12 1/4	16,0	"	306	"	6 11 1/2	15,0
"	337	"	8 12 1/4	16,0	"	9	K. Jaani	10 11 1/2	14,7
"	41	Elistvere	8 11 1/2	14,4	"	443	Pahkla	6 12	14,3
"	163	Võime	5 10	15,5	"	443	"	5 12	14,4
"	89	Ahja	5 11	15,0	"	132	Einpaul	8 11	16,0
"	211	Vaabina	6 12	14,9	"	132	"	8 11	16,2
"	211	"	7 12	14,9	"	323	I. Alutaguse	5 12	15,2
"	21	Tartu	2 12	14,2	"	277	Lasva	10 12	15,7
"	228	Riidaja	9 12	15,0	"	148	Kärmu	7 10 1/2	14,6
"	457	Räägo	10 12	15,0	"	148	"	7 10 1/2	16,4
"	429	A. Lindi	8 12	15,5	"	41	Elistvere	8 10	18,3
		<b>A/S Einpaul</b>			"	46	Linnamäe	6 12	13,9
"	469	Vissi	1 10	13,1	"	140	Kikaoja	6 12	15,0
"	8	Põltsamaa	8 12	15,4	"	140	"	5 11 1/4	14,7
"	8	"	8 12	12,7	"	290	Sooru	5 12 1/4	16,3
"	8	"	8 12	15,8	"	432	K. Vigala	8 11 3/4	15,0
"	103	Lustivere	8 12	15,2	"	432	"	9 12	15,2
"	350	Nõo	6 11	14,4	"	38	U. Antsla	9 12	14,2
"	350	"	5 12	14,6	"	339	Emumäe	8 12	14,7
"	179	Piknurme	5 9	—	"		<b>P.K. Estonia</b>		
"	257	Kamali	4 11	15,3	"	2	Viljandi	8 12	14,9
"	44	H. Kulli	7 10	13,0	"	2	"	8 12	14,7
"	62	Leedimäe	9 12	15,7	"	2	"	8 12	14,8
"	323	I. Alutaguse	6 12	15,3	"	34	Võhma	6 12	15,0
"	323	"	5 11 3/4	14,0	"	34	"	5 12	15,4
"	428	Iisaku	10 12	15,7	"	362	Vastemõisa	7 12	15,4
"	81	P. Kalana	7 12	15,6	"	362	"	7 12	16,0
"	132	Einpaul	9 10	15,3	"	145	S. Kõpu	10 11	13,2
"	132	"	8 11	15,4	"	145	"	9 10 3/4	14,0
"	115	Häädemees.	4 11	14,2	"	419	Tarvastu	10 11	14,0
"	467	Keila	10 12	14,9	"	419	"	9 12	15,4
"	79	Simuna	9 12	13,9	"	159	Suurejõe	7 12	15,0
"	79	"	10 12	16,3	"	159	"	6 12	14,6
"	236	Lihula	8 12	14,6	"	332	Rapla	10 11 1/4	15,0
"	236	"	7 12	15,0	"	241	Kärevere	7 10 1/2	13,0
"	283	Varbola	10 12	15,0	"	340	Kehtna	6 12	15,0
"	99	Lahavere	4 12	16,9	"	336	Järvakandi	8 12 1/4	15,0
"	311	Kablaküla	7 11	14,2	"	360	T. Mõnnaste	9 12	15,7
"	21	Tartu	3 9	—	"	9	K. Jaani	7 12	14,0

Kuupäev	Piimatalituse				Märkus	Kuupäev	Piimatalituse				Märkus	
	Reg. Nr.	Nimetus	Arv	Keskml. pall			Vee %/o	Reg. Nr.	Nimetus	Arv		Keskml. pall
Juuni 25	18	P. K. Estonia	8	12	15,5	25	20	Rakvere	8	12 <sup>1</sup> / <sub>4</sub>	15,0	
"	18	"	7	12	15,7	"	448	V. Roela	6	12 <sup>1</sup> / <sub>4</sub>	15,3	
"	18	"	7	12	15,5	"	470	Kohala	3	12	14,7	
"	4	Vasteliina	8	11 <sup>3</sup> / <sub>4</sub>	14,5	tuim	270	Kose	9	12	15,6	
"	4	"	7	12	14,0		396	V. Jakobi	6	11 <sup>3</sup> / <sub>4</sub>	16,3	ebp. m.
"	235	L. Lokuta	6	12	16,3		396	"	5	12	15,6	
"	235	"	5	12	16,7		279	Väimela	6	12	14,8	
"	330	V. Vihtra	5	11 <sup>1</sup> / <sub>2</sub>	14,0	mr. lv.	279	"	6	12	14,0	
"	380	V. Rahnoja	5	12	15,8		307	Kähri	7	12	15,8	
"	435	Kadjaste	4	12	13,5		382	Loo	7	12	14,9	
"	45	T. Hakkaja	4	11 <sup>1</sup> / <sub>4</sub>	15,0	lääkiv r.	382	"	7	12	14,4	
"	250	Mädara	9	11	13,8	" "	257	Kamali	5	12	15,9	
"	468	Võidula	4	11 <sup>1</sup> / <sub>2</sub>	13,9	tuim	462	Piirsalu	8	12	14,7	
"	476	Käru	3	11	13,4	ebp. m.	333	U. Saaluse	5	11 <sup>1</sup> / <sub>2</sub>	14,2	tuim
"	403	Laupa	4	11 <sup>1</sup> / <sub>2</sub>	14,3	rasv.	139	Nursi	5	11	14,8	mr. lv.
"	19	U. Võidu	4	9	—	kirju, lv. r.	373	Luutsniku	6	12	15,8	
"	146	Puiatu	5	11	15,7	2 jagu	292	Rõuge	7	12	15,3	
"	262	Väätsa	6	12	15,0	[m.	400	Missu	6	11	15,0	mr. lv.
"	322	Sõmeru	2	9	—	mr.lääkiv r.ebp.	95	Nadalama	5	12	14,8	
"	32	Paide	6	12	15,6		82	V. Nigula	6	12	14,0	
"	308	Kolu	7	12	15,0		391	Viitina	7	12	14,9	
"	178	Kahala	8	12	15,7		243	Kunda I	10	11	13,9	ebp. m.
"	178	"	7	12	15,1		353	Varangu	6	12	14,9	
"	178	"	7	12	15,9		353	"	6	12	15,0	
"	108	Esna	9	12	14,5		31	Vaimastvere	6	11 <sup>1</sup> / <sub>4</sub>	14,7	ebp. m.
"	108	"	8	12	15,2		31	"	5	12	14,5	
"	147	Koigi	7	12	14,4		274	Voldi	9	12	15,2	
"	147	"	7	12	14,6		161	Otepää	6	12	15,0	
"	242	Aliku	6	12	15,8		161	"	6	12	15,1	
"	242	"	6	12	15,9		29	Karula	8	12	15,2	
"	426	V. Massu	6	12	16,0		164	Antsla	7	12	14,4	
"	169	V. Väandra	7	12	15,3		162	Sõmerpalu	4	12	15,0	
"	169	"	6	11	14,8	ebp. m.	149	Kärgula	5	12	15,9	
"	424	Kaisma	7	12	15,6		94	Kanepi	8	12	15,2	
"	17	Ambla	10	12 <sup>1</sup> / <sub>4</sub>	15,7		94	"	7	12	16,0	
"	17	"	10	12 <sup>1</sup> / <sub>4</sub>	15,9		276	Meremäe	6	12	15,7	
"	17	"	10	12 <sup>1</sup> / <sub>4</sub>	15,7		53	Kodijärve	6	11	15,0	valged täpid s.
"	17	"	7	12 <sup>1</sup> / <sub>2</sub>	15,1		53	"	6	9	—	vana halb l. ja m.
"	319	Kadrina	10	12	14,4		371	Loosi	4	11	15,6	lääkiv rasv.
"	319	"	10	12	14,4		64	Veriora	4	11	13,2	ebp. m.
"	23	Albu	9	12	15,2		369	Lindora	4	11	12,3	" "
"	23	"	8	12	15,1		459	O. Kähköva	5	10 <sup>1</sup> / <sub>4</sub>	13,3	mr. lääkiv r.
"	331	Kloostri	4	12 <sup>1</sup> / <sub>2</sub>	15,2		356	Kähköva	5	11	16,0	" " [m.
"	395	Toila	10	12	15,7		59	K. Kioma	9	9	—	mr.lv.ebp. vana
"	25	Aravete	6	12	16,0		177	Vara	5	10 <sup>1</sup> / <sub>2</sub>	14,4	purud s.
"	25	"	6	12 <sup>1</sup> / <sub>4</sub>	15,0		143	Lepasaare	5	10 <sup>1</sup> / <sub>2</sub>	15,6	" lv.
"	37	Koiola	5	11 <sup>3</sup> / <sub>4</sub>	15,0	tuim	293	Künda	2	10 <sup>1</sup> / <sub>2</sub>	13,6	mr.lv.tuim,r.
"	291	Anija	4	11 <sup>1</sup> / <sub>4</sub>	15,0	ebp. m	472	Lugi	2	11	15,3	lv. [l. ja m.
"	467	Keila	5	12	15,5		345	Lapkovõ	4	9	—	" ebp. käärid
"	329	Pikevere	7	12	14,5		470	Kohala	10	12	15,2	
"	329	"	7	12	14,5			<b>Gahlnbäck</b>				
"	355	Einmanni	6	12	15,4		68	T. Roela	9	12 <sup>1</sup> / <sub>2</sub>	15,7	
"	57	Porkuni	4	12	15,5		68	"	8	12 <sup>1</sup> / <sub>2</sub>	14,9	
"	207	Kuigatsi	10	12	15,0		68	"	8	12 <sup>1</sup> / <sub>2</sub>	14,3	
"	20	Rakvere	8	12 <sup>1</sup> / <sub>2</sub>	15,6							



Kuupäev	Piimatalituse		Arv	Kesk- m. pall	Vee %	M ä r k u s	Kuupäev	Piimatalituse		Arv	Kesk- m. pall	Vee %	M ä r k u s
	Reg. Nr.	Nimetus						Reg. Nr.	Nimetus				
Juuni		<b>Gahlnbäck</b>					Juuni		<b>P. K. Estonia</b>				
25	85	Restu	8	12 $\frac{1}{2}$	15,6		25	395	Toila	7	12 $\frac{1}{2}$	16,0	
"	85	"	8	12 $\frac{1}{4}$	15,4	[m.	"	395	"	6	12 $\frac{1}{2}$	15,8	
"	152	Kärkna	10	10 $\frac{1}{2}$	15,7	seisn. piima. l. ja	"	207	Kuigatsi	9	12 $\frac{1}{2}$	16,0	
"	411	Kadrina	7	11 $\frac{3}{4}$	14,2	ebp. m.	"	438	Krüdneri	6	9	—	ebp. vana l. ja m.
"	258	Varbevere	7	12	14,8		"	230	L. Kilbavere	7	9	—	vana käär. hapu
"	258	"	6	12	14,9		"	355	Einmanni	6	12	14,0	
"	1	Palamuse	9	12 $\frac{1}{4}$	15,0		"	20	Rakvere	6	12	14,4	
"	1	"	9	12	14,7		"	13	Leebiku	8	12	14,9	
"	1	"	9	12	15,0		"	110	Pala	9	12	14,6	
"	1	"	8	12	14,8		"	12	S. Jaani	8	11 $\frac{1}{4}$	15,6	ebp. õli m.
"	1	"	8	12 $\frac{1}{4}$	15,2		"	12	"	8	12	15,3	
"	1	"	8	12	15,0		"	12	"	8	12	15,5	
"	270	Kose	8	12	15,2		"	413	Olustvere	9	10	15,0	ebp. seisn. l. ja m.
"	270	"	8	12	15,4		"	341	L. Vissuvere	6	11	15,5	" " " "
		<b>P. K. Estonia</b>					"	261	Kaarli	5	11 $\frac{1}{4}$	15,0	" " " "
"	319	Kadrina	10	12	15,8				<b>Rotermann</b>				
"	319	"	10	12	15,0		"	156	Loodi	4	12	15,3	
"	319	"	10	12	15,1		"	281	Aidu	3	11 $\frac{1}{4}$	15,0	mr.
"	319	"	10	12	15,4		"	259	Holstre	5	11	11,9	lv. rasv.
"	319	"	6	12 $\frac{1}{4}$	14,8		"	385	Massu	10	11 $\frac{1}{4}$	16,0	kol. tk. s.
"	319	"	5	12 $\frac{1}{4}$	15,0		"	385	"	10	12	15,8	
"	11	Helme	10	12	15,8	jooneline	"	385	"	10	12	15,9	
"	11	"	10	11 $\frac{1}{4}$	15,6		"	448	V. Roela	10	12	14,4	
"	11	"	10	12	15,4		"	456	Vägeva	7	12	14,0	
"	11	"	10	12	15,4		"	36	Kihme	6	12	16,0	
"	11	"	10	12	14,3		"	36	"	5	12	16,0	
"	11	"	7	12	14,6		"	266	Tüütsmanni	3	10 $\frac{1}{4}$	14,0	klaar r.
"	11	"	6	12	15,4		"	364	Rannu	8	12	15,9	
"	450	Avinurme	8	12 $\frac{1}{4}$	14,4		"	364	"	7	12	16,0	
"	450	"	8	12 $\frac{1}{4}$	14,0		"	364	"	7	12	15,4	
"	450	"	7	12 $\frac{1}{4}$	16,0		"	113	Elva	9	12	15,0	
"	354	Tudolinna	10	12 $\frac{1}{4}$	15,5		"	253	Saadjärve	3	11	13,9	tuim
"	77	Möniste	10	12	16,0		"	75	Ülenurme	2	9	—	kl. r. kirju, lv.
"	77	"	10	11 $\frac{3}{4}$	13,8	tuim [m.	"	296	N. Metsküla	4	12	14,0	
"	255	Kadila	7	10 $\frac{1}{4}$	15,8	seisn. piima l. ja	"	65	Tammistu	8	12	15,0	
"	255	"	7	11	15,8	" " " "	"	291	Anija	4	12	14,5	
"	161	Otepää	10	12	15,0		"	33	Rõngu	6	12	14,5	
"	171	Jõgeveste	6	12	14,4		"	33	"	6	12	15,1	
"	161	Otepää	10	12	15,0		"	95	Nadalama	5	12	13,5	
"	181	Kaagjärve	7	12	15,0		"	415	Kernu	5	11 $\frac{1}{2}$	15,0	ebp. m.
"	433	Suislepi	9	12	14,5		"	302	Sänna	3	12	12,0	
"	136	V. Kuuste	8	12 $\frac{1}{4}$	15,5		"	370	Antsla II	4	12	14,6	
"	120	Rasina	5	11 $\frac{1}{4}$	14,0	ebp. m.	"	22	Oiu	10	12	14,4	
"	352	Ulvi	7	11	13,9	" "	"	22	"	9	12	15,2	
"	209	Kõnnu	4	12	14,0	" "	"	70	L. Lalsi	5	11	12,6	ebp. m.
"	50	T. Visusi	7	12	14,3		"	272	Heimtali	6	12	15,0	
"	122	Ruskavere	4	12	13,0		"	216	H. Kabala	10	12	15,6	
"	451	Kaevusaare	2	10 $\frac{1}{4}$	13,6	terav hapu	"	367	A. Sikeldi	7	12	14,6	
"	437	Oonurme	5	11 $\frac{1}{4}$	15,7	ebp. m.	"	348	Hageri	9	12	15,7	
"	440	K. Alatskivi	10	11 $\frac{1}{4}$	15,0	" "	"	259	Holstre	4	12	13,0	
"	440	"	9	12	15,0		"	263	Ol. Täaksi	9	12	14,8	
"	85	Restu	8	12	15,0		"	263	"	8	12	15,0	
"	85	"	8	12 $\frac{1}{2}$	15,8		"	284	Sürgavere	10	12	15,6	

Kuupäev	Piimatalituse			M ä r k u s	Kuupäev	Piimatalituse			M ä r k u s
	Reg. Nr.	Nimetus	Arv Keskmi. pall Vee %			Reg. Nr.	Nimetus	Arv Keskmi. pall Vee %	
25	254	Kalmetu	7 12 15,0		26	350	Nõo	7 11 14,1	joon. puru s.
"	478	Soosaare	5 11 <sup>3</sup> / <sub>4</sub> 13,7	tuim	"	350	"	7 12 14,5	
"	316	Vahastu	4 12 14,7		"	422	Saare	8 12 14,6	
"	196	P. Paala	6 12 14,0		"	422	"	8 11 13,6	mr. lv.
"	196	"	6 12 15,0		"	62	Leedimäe	10 12 14,9	
"	60	Mustla	4 12 16,0		"	335	Kaarepere	8 12 14,4	
"	33	Rõngu	6 12 15,0		"	335	"	7 12 13,5	
"	33	"	6 12 14,6		"	186	Aakre	10 12 15,3	
"	207	Kuigatsi	8 12 15,6		"	289	Valgjärve	4 12 16,5	
"	456	Vägeva	10 12 15,7		"	132	Einpaul	8 11 15,1	ebp. m.
"	372	Saru	2 12 15,9		"	132	"	9 11 15,0	" " "
"	122	Ruskavere	8 12 14,9		"	132	"	8 11 15,4	seisn. m.
"	461	Kavastu	6 12 15,2		"	132	"	9 11 15,6	" " "
"	461	"	6 12 15,0	[lv. ebp. m.	"	323	I. Alutaguse	7 11 <sup>3</sup> / <sub>4</sub> 14,8	ebp. lõhn ja m.
"	442	V. Kuuste	5 9 <sup>1</sup> / <sub>4</sub> —	käärind hapu,	"	323	"	8 12 14,4	
"	210	Kokora	9 12 14,8		"	153	Vidriku	8 12 15,9	[m.
"	411	Kadrina	7 12 14,0		"	469	Vissi	1 9 —	vana seisn. l. ja
"	445	Nuti	4 11 <sup>1</sup> / <sub>4</sub> 13,6	tuim	"	30	Vihula	10 12 15,4	
"	42	H. Kõnnu	10 12 15,3		"	30	"	9 12 15,7	
"	42	"	10 12 15,7		"	115	Häädemees.	5 12 14,7	
"	42	"	10 12 14,3		"	115	"	6 12 <sup>1</sup> / <sub>4</sub> 15,0	
"	156	Loodi	8 12 15,2		"	182	Einpaul	8 11 15,7	seis. piim. l. ja m
"	281	Aidu	9 12 14,8		"	132	"	8 11 15,0	" " " "
		<b>P.K. Estonia</b>			"	132	"	9 11 14,0	" " " "
26	414	Keina	7 12 15,2		"	132	"	6 11 <sup>1</sup> / <sub>4</sub> 14,0	" " " "
"	414	"	8 12 15,4		"	132	"	5 10 <sup>1</sup> / <sub>2</sub> 14,0	vana " " "
"	180	Emmaste	9 12 14,2				<b>Rotermann</b>		
"	180	"	9 12 14,3		"	431	Mõisamaa	7 12 <sup>1</sup> / <sub>2</sub> 14,0	
"	180	"	8 12 14,8		"	6	Äksi	10 12 <sup>1</sup> / <sub>4</sub> 14,8	
"	275	Valjala	8 12 15,7		"	6	"	9 12 <sup>1</sup> / <sub>2</sub> 15,3	
"	275	"	6 12 15,5		"	6	"	5 12 <sup>1</sup> / <sub>2</sub> 14,6	
"	244	Kärstna	7 11 <sup>1</sup> / <sub>4</sub> 15,0	ebp. m.	"	401	Tuhala	9 12 <sup>1</sup> / <sub>4</sub> 13,2	
"	244	"	7 11 <sup>1</sup> / <sub>2</sub> 14,9	" "	"	31	Vaimastvere	9 12 <sup>1</sup> / <sub>2</sub> 15,8	
"	298	Surju	5 12 14,6		"	31	"	8 12 <sup>1</sup> / <sub>4</sub> 14,3	
"	298	"	6 12 15,0		"	448	V. Roela	10 12 15,0	
"	3	Pöögli	8 11 <sup>1</sup> / <sub>4</sub> 15,0	seisn. piima m.	"	291	Anija	9 11 <sup>1</sup> / <sub>4</sub> 14,0	puru s.
"	3	"	8 10 15,0	mr. käärind h.	"	445	Nuti	4 8 <sup>1</sup> / <sub>2</sub> —	käärind hapu
"	181	Kaagjärve	6 10 13,7	kirju, lv. r.	"	175	Udeva	9 12 15,0	
"	181	"	6 10 <sup>1</sup> / <sub>2</sub> 14,7	" " "	"	175	"	8 12 <sup>1</sup> / <sub>4</sub> 14,9	
"	441	Agapäe	8 12 14,0		"	199	Padu	10 12 <sup>1</sup> / <sub>4</sub> 14,6	
"	441	"	8 12 <sup>1</sup> / <sub>2</sub> 15,2		"	296	N. Metsküla	6 11 <sup>1</sup> / <sub>4</sub> 14,5	ebp. m.
"	441	"	9 12 <sup>1</sup> / <sub>2</sub> 15,4		"	113	Elva	9 11 <sup>1</sup> / <sub>2</sub> 15,4	vale hapu
"	5	A. Paluoja	7 12 <sup>1</sup> / <sub>4</sub> 15,0		"	113	"	9 12 14,7	
"	5	"	7 12 <sup>1</sup> / <sub>4</sub> 14,9		"	113	"	9 12 14,4	
"	5	"	7 12 <sup>1</sup> / <sub>4</sub> 15,3		"	113	"	8 12 <sup>1</sup> / <sub>4</sub> 15,0	
"	246	Kõrgesaare	8 12 <sup>1</sup> / <sub>2</sub> 16,0		"	33	Rõngu	7 12 <sup>1</sup> / <sub>4</sub> 15,3	
"	246	"	8 12 <sup>1</sup> / <sub>4</sub> 14,2		"	33	"	6 12 <sup>1</sup> / <sub>4</sub> 15,6	
"	384	Maasi	6 11 13,2	õli m.	"	21	Tartu	3 9 —	ebp.käärind m.
"	384	"	5 11 13,1	määrdiv r.	"	75	Ülenurme	2 9 —	" " "
"	477	Reigi	7 11 13,1	jooneline	"	305	Laeva	5 12 <sup>1</sup> / <sub>2</sub> 15,1	
"	477	"	7 11 <sup>1</sup> / <sub>2</sub> 14,4	kibe järelm.	"	36	Kihme	10 12 <sup>1</sup> / <sub>2</sub> 15,5	
"	454	Laugu	5 11 12,2	lv. jooneline	"	253	Saadjärve	5 11 <sup>1</sup> / <sub>2</sub> 12,4	lv. sulam. sool
"	212	Jäärja	6 12 14,2		"	89	Ahja	8 12 14,0	ebp. m.

Kuupäev	Piimatallituse			Märkus	Kuupäev	Piimatallituse			Märkus
	Reg. Nr.	Nimetus	Arv Keskm. pall Vee %			Reg. Nr.	Nimetus	Arv Keskm. pall Vee %	
Juuni		<b>Rotermann</b>			Juuni		<b>P. K. Estonia</b>		
26	43	Rutikvere	10 12 <sup>1</sup> / <sub>2</sub> 14,4		26	12	S. Jaani	7 12 15,5	
"	16	Laituse	8 12 <sup>1</sup> / <sub>2</sub> 15,2		"	24	Villevere	10 12 16,0	
"	16	"	7 12 <sup>1</sup> / <sub>2</sub> 15,8		"	7	Pilistvere	10 12 14,5	
"	16	"	7 12 <sup>1</sup> / <sub>4</sub> 15,3		"	424	Kaisma	8 12 15,6	
"	247	Tapiku	5 12 <sup>1</sup> / <sub>4</sub> 15,4		"	261	Kaarli	5 12 15,9	
"	95	Nadalama	6 12 <sup>1</sup> / <sub>4</sub> 14,7		"	341	L. Vissuvere	4 12 15,4	
"	196	P. Paala	6 11 12,0	mr. 2 jagu	"	262	Väätsa	5 12 <sup>1</sup> / <sub>4</sub> 14,6	
"	234	Kamari	9 12 13,0		"	262	"	6 12 15,1	
"	392	Karja	9 12 14,4	ebp. m.	"	32	Paide	6 11 14,0	ebp. m. lv.
"	263	Ol. Tääksi	7 12 <sup>1</sup> / <sub>2</sub> 15,3		"	410	Kädva	7 12 15,1	[mr.
"	263	"	7 12 <sup>1</sup> / <sub>2</sub> 15,7		"	412	Velise	5 10 11,7	kirju, läik. r. lv.
"	283	"	7 12 <sup>1</sup> / <sub>4</sub> 15,5		"	87	Nurtu	5 11 14,4	joon. ebp. m.
"	348	Hageri	10 12 <sup>1</sup> / <sub>4</sub> 15,0		"	403	Laupa	4 11 14,1	2 jagu, ebp. m. lv
"	478	Soosaare	7 12 <sup>1</sup> / <sub>4</sub> 13,3		"	476	Käru	3 10 <sup>1</sup> / <sub>2</sub> 13,7	ebp. m. lv.
"	367	A. Sikeldi	8 12 14,2		"	254	Kalmetu	5 11 <sup>1</sup> / <sub>2</sub> 13,5	ületööt.
"	216	H. Kabala	10 12 <sup>1</sup> / <sub>4</sub> 16,3	[õli m.	"	19	U. Võidu	10 12 15,0	[m.
"	475	Valgu	7 11 <sup>1</sup> / <sub>4</sub> 14,0	2 jagu, ületööt.,	"	146	Puiatu	6 11 <sup>1</sup> / <sub>4</sub> 15,3	joon. ebp. [mr.
"	272	Heimtali	7 11 <sup>1</sup> / <sub>2</sub> 14,7	ebp. m.	"	241	Kärevere	6 10 12,2	kirju, lv. r. ebp. m.
"	316	Vahastu	5 12 15,6		"	188	Viiso	4 10 12,0	kirju, r. mr. lv.
"	22	Oiu	7 11 <sup>3</sup> / <sub>4</sub> 14,6	ebp. m.	"	147	Koigi	8 11 <sup>1</sup> / <sub>2</sub> 14,6	ebp. m. [käär. m.
		<b>P. K. Estonia</b>			"	147	"	8 11 <sup>1</sup> / <sub>4</sub> 14,6	" "
"	2	Viljandi	8 12 <sup>1</sup> / <sub>2</sub> 15,4		"	147	"	8 12 15,0	" "
"	2	"	8 12 <sup>1</sup> / <sub>2</sub> 15,6		"	108	Esna	8 12 13,9	
"	2	"	8 12 <sup>1</sup> / <sub>2</sub> 15,6		"	108	"	9 12 14,4	
"	2	"	8 12 <sup>1</sup> / <sub>2</sub> 15,6		"	108	"	8 12 14,0	
"	362	Vastemõisa	9 12 <sup>1</sup> / <sub>2</sub> 15,0		"	178	Kahala	10 12 14,6	
"	362	"	8 12 <sup>1</sup> / <sub>2</sub> 15,5		"	178	"	10 12 15,7	
"	34	Võhma	6 12 <sup>1</sup> / <sub>2</sub> 15,9				<b>Gahlnbäck</b>		
"	34	"	7 12 <sup>1</sup> / <sub>2</sub> 15,7		27	374	Palmse	10 10 <sup>3</sup> / <sub>4</sub> 16,0	ebp. m.
"	419	Tarvastu	8 12 <sup>1</sup> / <sub>4</sub> 15,6		"	374	"	10 10 <sup>3</sup> / <sub>4</sub> 14,1	" "
"	419	"	8 11 <sup>1</sup> / <sub>4</sub> 14,2	joon. 2 jagu	"	466	Talli	7 10 <sup>3</sup> / <sub>4</sub> 13,0	mr. rasv.
"	419	"	8 12 14,5		"	466	"	7 11 <sup>1</sup> / <sub>2</sub> 14,0	mr. ebp. m.
"	235	L. Lokuta	6 12 16,0		"	47	L. Tähkvere	8 12 15,3	
"	235	"	9 12 16,0		"	47	"	7 12 15,0	
"	308	Kolu	9 12 <sup>1</sup> / <sub>4</sub> 15,9		"	208	Kungla	6 12 16,2	
"	336	Järvakandi	6 11 <sup>3</sup> / <sub>4</sub> 14,6	ebp. m.	"	203	V. Vanamõis.	3 10 14,0	ebp. seisn. m.
"	336	"	6 12 15,0		"	203	"	7 12 16,3	
"	340	Kehtna	9 12 15,4		"	203	"	7 12 16,7	
"	332	Rapla	6 12 <sup>1</sup> / <sub>4</sub> 15,0		"	234	Kamari	2 11 <sup>1</sup> / <sub>2</sub> 14,6	terav hapu
"	332	"	7 12 <sup>1</sup> / <sub>4</sub> 14,5		"	49	Nurmekunda	8 11 <sup>3</sup> / <sub>4</sub> 15,0	ebp. m.
"	249	V. Võidu	10 11 <sup>1</sup> / <sub>2</sub> 14,5	sul. sool. lv.	"	49	"	8 12 15,0	
"	360	T. Mõnnaste	10 12 16,3	[ebp. m.	"	72	Kuremaa	8 12 16,2	
"	22	Oiu	7 11 <sup>1</sup> / <sub>4</sub> 14,7	valged täp. s.	"	66	Härjanurme	10 12 15,8	
"	145	S. Kõpu	7 11 <sup>1</sup> / <sub>4</sub> 12,8	mr. täp. s. ebp. m.	"	66	"	10 12 15,8	
"	145	"	8 12 14,0		"	324	Puurmanni	9 12 15,7	
"	18	Imavere	10 11 14,0	määrd. r. ebp. m.	"	324	"	9 12 15,2	
"	9	K. Jaani	10 12 13,6		"	324	"	9 12 <sup>1</sup> / <sub>4</sub> 14,7	
"	413	Olustvere	6 12 <sup>1</sup> / <sub>4</sub> 15,4		"	56	L. Martna	10 12 <sup>1</sup> / <sub>4</sub> 15,6	
"	413	"	6 12 <sup>1</sup> / <sub>4</sub> 15,0		"	56	"	9 12 15,1	
"	242	Alliku	7 12 <sup>1</sup> / <sub>4</sub> 15,6		"	79	Simuna	10 12 15,7	
"	242	"	8 11 15,2	kol. joon. s.	"	79	"	10 12 15,7	
"	242	"	7 12 15,4		"	457	Räägo	9 10 13,5	seisn. piima m
"	12	S. Jaani	8 11 <sup>1</sup> / <sub>2</sub> 15,2	kol. tp. s.	"	457	"	8 12 <sup>1</sup> / <sub>4</sub> 15,7	
"	12	"	8 12 15,4		"	457	"	8 11 <sup>1</sup> / <sub>2</sub> 15,6	tuim, r.

Kuupäev	Piimatalituse		Arv	Keskm. pall	Vee %	M ä r k u s	Kuupäev	Piimatalituse		Arv	Keskm. pall	Vee %	M ä r k u s
	Reg. Nr.	Nimetus						Reg. Nr.	Nimetus				
Juuni	<b>Gahlnbäck</b>						Juuni	<b>A/S. Einpaul</b>					
27	73	S. Tammiku	10	11	15,0	ebp. õli m.	27	306	Türi	8	10 <sup>1</sup> / <sub>2</sub>	13,9	seisn. piima m.
"	233	Perila	8	10	13,5	vana m.	"	306	"	8	10 <sup>3</sup> / <sub>4</sub>	14,0	" " "
"	41	Elistvere	7	12	15,2		"	306	"	8	10 <sup>3</sup> / <sub>4</sub>	14,1	joon. " "
"	15	Kaiu	10	11 <sup>1</sup> / <sub>2</sub>	16,2	ebp. m.	"	8	Põltsamaa	9	11 <sup>3</sup> / <sub>4</sub>	15,1	ebp. m.
"	15	"	10	12	15,0		"	8	"	10	12	15,2	
"	15	"	10	11	13,9	jooneline r.	"	8	"	10	11 <sup>1</sup> / <sub>4</sub>	14,4	ebp. m.
"	268	Jändja	8	12	12,0		"	8	"	10	12	14,0	
"	158	U. Tänasilma	6	11 <sup>1</sup> / <sub>4</sub>	14,2	rasv. ter. hapu	"	18	Imavere	10	12	14,8	
"	158	"	6	11	15,7	2 jagu	"	18	"	10	12 <sup>1</sup> / <sub>4</sub>	14,2	[ebp. m.
"	27	K. Kurla	9	12	15,2		"	9	K. Jaani	6	11	14,8	valged täp. s.
"	27	"	8	11 <sup>1</sup> / <sub>2</sub>	15,2	valged täpid s.	"	9	"	5	12	15,3	
"	53	Kodijärve	10	11	13,8	kohupiima tk.s.	"	44	H. Kulli	6	10	14,0	
"	337	Vaim. Koit.	9	12 <sup>1</sup> / <sub>2</sub>	14,6		"	117	Tr. Avispea	6	9	—	joon.ebp.m.[m.
"	152	Kärkna	10	11 <sup>1</sup> / <sub>4</sub>	15,5	käär. hapu	"	117	"	7	9	—	purus.ebp.vana
"	71	E. Peetri	8	11	14,6	ter.hapu, karvs.			<b>P. K. Estonia</b>				
"	267	Ollepa	6	12	14,3		"	105	Kullamaa	9	12	14,7	
"	267	"	5	12	14,4		"	105	"	9	12	14,5	
"	40	Kõo	9	12	14,7		"	105	"	8	12 <sup>1</sup> / <sub>4</sub>	15,2	[m.
"	21	Tartu	2	11 <sup>1</sup> / <sub>2</sub>	12,4	ebp. m.	"	319	Kadrina	8	11 <sup>1</sup> / <sub>4</sub>	14,6	seisn.piima l. ja
"	30	Vinula	8	12	15,0		"	319	"	7	12	14,7	
"	30	"	8	12 <sup>1</sup> / <sub>4</sub>	15,3		"	319	"	7	12 <sup>1</sup> / <sub>4</sub>	14,3	
"	150	Kiltsi	8	10 <sup>3</sup> / <sub>4</sub>	14,3	kõrve m.	"	23	Albu	8	12 <sup>1</sup> / <sub>2</sub>	14,8	
"	150	"	8	11 <sup>1</sup> / <sub>2</sub>	13,8	ebp. m.	"	23	"	7	12	15,1	
"	150	"	8	12	14,0		"	23	"	9	12 <sup>1</sup> / <sub>4</sub>	14,5	
"	84	Jõgeva	6	11	14,7	mr.	"	331	Kloostri	9	12 <sup>1</sup> / <sub>4</sub>	14,5	
		<b>A/S. Einpaul</b>					"	331	"	8	12 <sup>1</sup> / <sub>2</sub>	14,4	
"	79	Simuna	8	12 <sup>1</sup> / <sub>2</sub>	14,4		"	17	Ambla	10	12 <sup>1</sup> / <sub>2</sub>	14,8	
"	79	"	9	12 <sup>1</sup> / <sub>2</sub>	14,0		"	17	"	10	12 <sup>1</sup> / <sub>4</sub>	14,7	
"	283	Varbola	8	12 <sup>1</sup> / <sub>2</sub>	14,9		"	30	Vihula	8	12	14,5	
"	283	"	8	12 <sup>1</sup> / <sub>2</sub>	14,3		"	30	"	8	12	14,9	
"	283	"	8	12 <sup>1</sup> / <sub>2</sub>	14,4		"	30	"	8	12 <sup>1</sup> / <sub>4</sub>	15,0	
"	432	K. Vigala	8	12 <sup>1</sup> / <sub>2</sub>	14,3		"	25	Aravete	9	12	15,0	
"	432	"	8	12 <sup>1</sup> / <sub>2</sub>	15,0		"	25	"	9	12	14,4	
"	99	Lahavere	7	12 <sup>1</sup> / <sub>2</sub>	14,9		"	467	Keila	8	12 <sup>1</sup> / <sub>2</sub>	14,4	
"	339	Emumäe	6	12 <sup>1</sup> / <sub>4</sub>	13,4		"	467	"	7	12 <sup>1</sup> / <sub>4</sub>	14,8	
"	21	Tartu	3	9	—	vana seisn. m.	"	467	"	7	12 <sup>1</sup> / <sub>4</sub>	14,5	
"	424	Kaisma	8	12	14,2		"	270	Kose	9	12 <sup>1</sup> / <sub>4</sub>	14,6	
"	100	J. Jaani	8	12	14,9		"	270	"	8	11 <sup>1</sup> / <sub>2</sub>	14,6	ebp. m.
"	100	"	8	12	14,8		"	270	"	8	12	14,9	
"	100	"	9	12	15,2		"	26	Kasari	9	12	14,6	
"	100	"	9	12	14,8		"	26	"	8	12	15,0	
"	100	"	8	12 <sup>1</sup> / <sub>4</sub>	14,5		"	26	"	8	12 <sup>1</sup> / <sub>4</sub>	14,6	
"	7	Pilistvere	8	12 <sup>1</sup> / <sub>4</sub>	14,5		"	200	Alavere	7	12	14,0	
"	7	"	8	12 <sup>1</sup> / <sub>4</sub>	14,9		"	69	Kursi	10	12	14,7	
"	7	"	8	12 <sup>1</sup> / <sub>4</sub>	14,5		"	430	H. Tammiku	9	12	14,4	
"	34	Võhma	9	12	14,8		"	430	"	9	12	14,2	
"	34	"	9	12	15,6		"	361	Nissi	10	12 <sup>1</sup> / <sub>4</sub>	14,7	
"	327	M. Mäeküla	7	12 <sup>1</sup> / <sub>2</sub>	14,4		"	240	Päinurme	9	12	14,8	
"	327	"	8	12	15,7		"	240	"	9	12 <sup>1</sup> / <sub>2</sub>	15,3	
"	24	Villevere	9	12	15,0		"	240	"	8	12	14,9	
"	238	K. Arusaare	9	12	14,2		"	395	Toila	10	12	15,0	
"	247	Tapiku	5	12	15,8		"	395	"	10	12 <sup>1</sup> / <sub>4</sub>	16,0	
"	443	Pahkla	7	11 <sup>1</sup> / <sub>2</sub>	14,5	ebp. m.	"	395	"	10	12 <sup>1</sup> / <sub>4</sub>	15,6	
"	443	"	7	11	13,8	" "	"	395	"	9	12 <sup>1</sup> / <sub>4</sub>	15,4	
										8	12	15,0	

Kuupäev	Piimatalituse		Arv	Keskm. pall	Vee %	Märkus	Kuupäev	Piimatalituse		Arv	Keskm. pall	Vee %	Märkus
	Reg. Nr.	Nimetus						Reg. Nr.	Nimetus				
Juuni	<b>P. K. Estonia</b>						Juuni	<b>P. K. Estonia</b>					
27	14	Räpina	7	10 $\frac{1}{2}$	15,5	ebp. õli m.	27	55	Umbusi	6	12	14,5	
"	14	"	6	11	15,1	" " "	"	55	"	7	12	15,2	
"	339	Emumäe	6	11	14,7	" " "	"	3	Pöögli	8	12	16,0	
"	207	Kuigatsi	9	12	15,0	" " "	"	3	"	8	11 $\frac{1}{4}$	15,9	joon.
"	385	Massu	10	10 $\frac{1}{2}$	16,0	kol. tp. s.	"	3	"	8	11 $\frac{1}{4}$	16,0	"
"	385	"	10	11 $\frac{1}{4}$	15,6	" " "	"	3	"	7	11 $\frac{3}{4}$	15,4	mr. ebp. m.
"	448	V. Roela	10	12 $\frac{1}{4}$	14,9	" " "	"	<b>E. P. Liit</b>					
"	329	Pikevere	8	11 $\frac{1}{2}$	14,8	ebp. m.	"	215	V. Maarja	7	12 $\frac{1}{2}$	15,6	
"	329	"	7	12	14,3	" " "	"	215	"	6	12 $\frac{1}{4}$	14,5	
"	329	"	7	12	15,0	" " "	"	48	M. Magdal.	9	12	15,7	
"	355	Einmanni	6	12	14,0	" " "	"	48	"	8	12 $\frac{1}{4}$	15,7	
"	201	Ardu	10	11	14,0	joon.	"	185	Rogosi	3	10	15,0	kirju, lv.
"	201	"	10	11 $\frac{3}{4}$	14,5	lv. ebp. m.	"	471	L. Hiiekõnnu	4	12	15,0	
"	381	Kiiu	8	12	15,3	" " "	"	18	Imavere	6	12	15,3	
"	381	"	8	12	15,4	" " "	"	18	"	6	11 $\frac{1}{4}$	15,0	rasv.
"	381	"	8	12	15,0	" " "	"	439	Puhja	9	12	13,7	
"	86	Keskmeierei	8	11 $\frac{1}{4}$	13,0	seisn. piima m.	"	439	"	9	12 $\frac{1}{4}$	13,4	
"	86	"	7	11	13,8	" " "	"	471	L. Hiiekõnnu	6	12	13,6	
"	116	Koeru	8	11 $\frac{1}{2}$	15,3	ebp. m.	"	48	M. Magdal.	8	12 $\frac{1}{4}$	15,5	
"	116	"	7	11 $\frac{1}{4}$	14,3	joon.	"	48	"	8	12 $\frac{1}{4}$	15,0	
"	252	Tartu	8	11	13,8	lv. laikiv r.	"	191	Kantküla	8	12 $\frac{1}{4}$	14,1	
"	252	"	7	10	14,8	lv. r.	"	<b>P. K. Estonia</b>					
"	63	Mäksa	6	11	15,0	määrdiv r.	"	351	Varbla	10	12	14,4	
"	63	"	6	12	15,0	" " "	"	351	"	9	12	15,4	
"	47	L. Tähkvere	5	10 $\frac{1}{2}$	13,3	joon. ebp. h.	"	351	"	1	12	16,0	
"	202	Märjamaa	9	12	14,7	" " "	"	154	Pärnu	10	12	15,0	
"	202	"	9	12	15,0	" " "	"	154	"	10	12	15,0	
"	202	"	8	12	14,8	" " "	"	154	"	10	12	15,0	
"	8	Põltsamaa	10	12	15,2	" " "	"	154	"	10	12	15,0	
"	8	"	9	12	15,0	" " "	"	154	"	9	12	14,9	
"	82	V. Nigula	8	11 $\frac{1}{2}$	14,5	ebp. kibe m.	"	389	P. Jakobi	10	12	14,8	
"	82	"	8	12	14,3	" " "	"	389	"	10	12	15,0	
"	82	"	8	12	14,0	" " "	"	389	"	10	12	15,1	
"	353	Varangu	7	10 $\frac{1}{2}$	14,7	ebp. m.	"	389	"	8	12 $\frac{1}{4}$	15,8	
"	353	"	7	12	14,5	" " "	"	389	"	8	12 $\frac{1}{4}$	14,6	
"	255	Kadila	9	10 $\frac{1}{2}$	15,4	seisn. piima m.	"	101	Tõhela	10	12	15,4	
"	255	"	6	12	16,0	" " "	"	101	"	10	12	14,9	
"	243	Kunda I	7	11	14,8	ebp. õli m.	"	101	"	9	12	15,3	
"	243	"	6	11	14,5	" " "	"	386	Paadremaa	6	12 $\frac{1}{2}$	14,5	
"	462	Piirsalu	7	12	14,6	" " "	"	386	"	7	12	14,7	[joon. s.
"	95	Nadalama	5	11 $\frac{1}{4}$	15,4	kibe järelm.	"	192	Koonga	9	11 $\frac{1}{4}$	14,3	lv. ebp. m. kol.
"	177	Vara	7	12	14,9	" " "	"	192	"	9	12	14,3	
"	51	Nõva	8	9	—	käär. hapu	"	192	"	9	11 $\frac{1}{2}$	14,0	joon.
"	274	Voldi	5	9	—	kala m.	"	192	"	9	12	14,4	
"	196	P. Paala	5	10 $\frac{1}{2}$	14,6	2 jagu	"	159	Suurejõe	7	12 $\frac{1}{4}$	14,4	
"	136	V. Kuuste	6	12	15,4	" " "	"	159	"	7	12 $\frac{1}{2}$	14,6	
"	57	Porkuni	10	11 $\frac{1}{4}$	14,5	ebp. m.	"	159	"	8	12	15,1	
"	57	"	10	11 $\frac{1}{2}$	14,8	" " "	"	251	Särghaua	6	12	15,0	
"	57	"	10	9 $\frac{1}{2}$	—	vana, ebp. seisn.	"	251	"	6	12	15,8	
"	57	"	5	10	16,0	kol. tk. s.	"	444	V. Kihlepa	6	12 $\frac{1}{2}$	15,8	
"	20	Rakvere	9	12	15,3	" " "	"	444	"	6	11	13,7	ebp. m. mr. r. lv.
"	20	"	9	12	15,0	" " "	"	468	Võidula	5	11	12,2	rasv. ebp. m. lv.
"	20	"	9	12 $\frac{1}{4}$	15,7	" " "	"	326	Taali II	8	12	14,0	[mr.
"	470	Kohala	9	12 $\frac{1}{4}$	15,2	" " "	"						
"	470	"	9	12	15,1	" " "	"						



Kuupäev	Piimatalituse			M ä r k u s	Kuupäev	Piimatalituse			M ä r k u s	
	Reg. Nr.	Nimetus	Arv Keskm. pall Vee %			Reg. Nr.	Nimetus	Arv Keskm. pall Vee %		
28	26	Kasari	8 12 <sup>1</sup> / <sub>2</sub>	15,4	28	292	Rõuge	8 10 <sup>1</sup> / <sub>2</sub>	16,3	joon.,seisn.m.2
"	26	"	8 12 <sup>1</sup> / <sub>2</sub>	15,5	"	373	Luutsniku	7 11 <sup>1</sup> / <sub>2</sub>	16,0	ebp. m [jagu, r.
"	207	Kuigatsi	10 12	15,3	"	373	"	6 12	15,4	"
"	446	Vaida	6 12 <sup>1</sup> / <sub>4</sub>	15,4	"	279	Väimela	8 10 <sup>1</sup> / <sub>2</sub>	14,6	joon. ebp. m. 2
"	446	"	6 12 <sup>1</sup> / <sub>2</sub>	15,3	"	279	"	8 11	15,0	ebp. m. [jagu
"	57	Porkuni	5 12	14,0	"	396	V. Jakobi	6 10 <sup>1</sup> / <sub>2</sub>	16,0	õline, ebp. m.
"	25	Aravete	7 12	15,0	"	396	"	6 10 <sup>1</sup> / <sub>2</sub>	15,0	õline,ebp. vana
"	25	"	6 12 <sup>1</sup> / <sub>4</sub>	15,3	"	20	Rakvere	9 12	15,0	[m.
"	440	K. Alatskivi	7 12 <sup>1</sup> / <sub>4</sub>	13,7	"	255	Kadila	6 11	15,5	vale hapu,seisn.
"	440	"	8 12 <sup>1</sup> / <sub>2</sub>	13,7	"	255	"	6 12	15,0	[piima l. ja m.
"	438	Krüdneri	6 12	14,9	"	225	Sikana	6 12	15,0	"
"	37	Koiola	9 12	15,0	"	225	"	5 12	15,8	"
"	395	Toila	9 12	15,9	"	125	S. Tammiste	10 12	15,3	"
"	395	"	9 12 <sup>1</sup> / <sub>4</sub>	15,4	"	125	"	9 12	16,0	"
"	479	Vaivara	10 12 <sup>1</sup> / <sub>2</sub>	15,4	"	110	Pala	8 12	16,0	"
"	479	"	9 12 <sup>1</sup> / <sub>4</sub>	14,6	"	10	T. Jõesuu	8 11 <sup>3</sup> / <sub>4</sub>	14,6	ületööt.
"	164	Antsla	8 12	16,0	"	10	"	7 12	14,3	"
"	164	"	7 12	15,0	"	10	"	7 12	15,4	"
"	130	Laatre	9 12	15,7	"	28	T. Selja	9 11	15,0	läila ebp. m.
"	405	Suuremõisa	6 11	14,0	"	28	"	8 11 <sup>1</sup> / <sub>2</sub>	14,8	ebp. m.
"	405	"	6 12	14,0	"	28	"	8 11 <sup>3</sup> / <sub>4</sub>	15,3	"
"	356	Kahkva	7 12	14,2	"	39	T. Ore	8 11 <sup>1</sup> / <sub>4</sub>	14,5	joonel.,seisn.m.
"	356	"	11 1 <sup>1</sup> / <sub>4</sub>	14,7	"	39	"	7 11 <sup>3</sup> / <sub>4</sub>	13,6	ebp. m.
"	162	Sõmerpalu	10 11 <sup>1</sup> / <sub>2</sub>	15,9	"	45	T. Hakkaja	5 11 <sup>1</sup> / <sub>4</sub>	14,2	" seisn. m.
"	149	Kärgula	8 11 <sup>3</sup> / <sub>4</sub>	14,0	"	136	V. Kuuste	5 10	14,9	seisn.p. kibe m.
"	94	Kanepi	8 11 <sup>1</sup> / <sub>2</sub>	15,5	"	437	Oonurme	5 11	14,4	ebp.m.r.[vana r.
"	94	"	7 11 <sup>1</sup> / <sub>2</sub>	15,0	"	286	Karste	3 11	12,0	"
"	94	"	7 12	15,2	"	11	Helme	10 11	14,2	" "kirju,m.r. l.
"	64	Veriora	8 10 <sup>1</sup> / <sub>2</sub>	13,0	"	11	"	10 10	15,2	käärind ebp.m.
"	29	Karula	10 11 <sup>1</sup> / <sub>4</sub>	16,0	"	371	Loosi	2 9 <sup>1</sup> / <sub>2</sub>	—	" vana ebp. [seisn. m.
"	29	"	10 11	15,7	"		<b>Rotermann</b>			
"	371	Loosi	8 10 <sup>1</sup> / <sub>2</sub>	16,0	"	465	Pärnu	6 12	15,0	"
"	59	K. Kioma	6 9	—	"	6	Äksi	9 12 <sup>1</sup> / <sub>4</sub>	15,2	"
"	59	"	5 12	15,0	"	6	"	8 12	14,7	"
"	333	U. Saaluse	6 11	14,9	"	385	Massu	9 12 <sup>1</sup> / <sub>4</sub>	15,9	"
"	333	"	5 10 <sup>1</sup> / <sub>2</sub>	14,0	"	385	"	9 12	15,9	"
"	4	Vastseliina	10 11 <sup>1</sup> / <sub>2</sub>	15,0	"	420	Leevaku	9 12	15,5	"
"	4	"	10 11 <sup>3</sup> / <sub>4</sub>	14,7	"	420	"	9 12	15,0	"
"	4	"	10 12	14,6	"	442	V. Kuuste	5 11 <sup>1</sup> / <sub>4</sub>	15,8	ebp. m. lv.
"	4	"	10 12	14,1	"	305	Laeva	5 12	14,7	"
"	459	O. Kahkva	9 12	13,9	"	445	Nuti	4 10	14,5	lv.käärind hapu
"	276	Meremäe	6 12	15,8	"	113	Elva	6 11	15,0	seisn. piima m.
"	400	Misso	8 12	15,1	"	113	"	5 12	14,8	"
"	472	Lugi	4 11	15,7	"	33	Rõngu	7 12	15,7	"
"	143	Lepasaare	5 11	15,3	"	33	"	6 12	15,3	"
"	345	Lapkovo	4 8	—	"	207	Kuigatsi	10 12 <sup>1</sup> / <sub>4</sub>	15,2	"
"	447	Mäe	5 11	14,0	"	207	"	10 12 <sup>1</sup> / <sub>4</sub>	15,0	"
"	416	Salesje	6 10	13,0	"	433	Suislepi	10 11 <sup>3</sup> / <sub>4</sub>	14,0	lv.
"	139	Nursi	5 11	14,4	"	399	Vaimõisa	7 11 <sup>3</sup> / <sub>4</sub>	12,4	ebp. m.
"	293	Künda	4 9	—	"	16	Laiuse	6 12	14,5	"
"	292	Rõuge	8 11 <sup>3</sup> / <sub>4</sub>	15,0	"	16	"	5 12 <sup>1</sup> / <sub>4</sub>	14,4	"
"					"	43	Rutikvere	5 12 <sup>1</sup> / <sub>4</sub>	13,9	[ületööt.
"					"	299	Tõreda	2 10 <sup>1</sup> / <sub>2</sub>	13,0	ebp. m. õline,
"					"	116	Koeru	7 11 <sup>1</sup> / <sub>2</sub>	15,0	seisn. m.

Kuupäev	Piimatalituse			Märkus	Kuupäev	Piimatalituse			Märkus
	Reg. Nr.	Nimetus	Arv Keskml. pall Vee %			Reg. Nr.	Nimetus	Arv Keskml. pall Vee %	
28	116	<b>Rotermann</b>	7 12	14,5	29	335	<b>Gahlnbäck</b>	8 11	14,3
"	156	Koeru	4 12 <sup>1</sup> / <sub>4</sub>	14,8	"	335	Kaarepere	7 12	14,9
"	281	Loodi	4 12 <sup>1</sup> / <sub>4</sub>	14,7	"	335	"	7 11 <sup>3</sup> / <sub>4</sub>	14,0
"		Aidu			"	80	Parila	8 11 <sup>3</sup> / <sub>4</sub>	14,1
"		<b>E. P. Liit</b>			"	80	"	8 11	14,0
"	185	Rogosi	8 12	14,5	"	49	Nurmekunda	8 12	14,2
"	297	R. Võhandu	9 11 <sup>1</sup> / <sub>2</sub>	15,7	"	324	Puurmanni	9 12	14,8
"	297	"	8 12	15,2	"	324	"	8 12	14,1
"	191	Kantküla	5 12	14,1	"	66	Härjanurme	6 12	15,8
"	436	Kääpa	6 12 <sup>1</sup> / <sub>2</sub>	14,3	"	85	Restu	6 11 <sup>1</sup> / <sub>2</sub>	15,6
"	436	"	6 12 <sup>1</sup> / <sub>2</sub>	14,7	"	85	"	6 12	15,3
"		<b>A/S. Einpaul</b>			"	56	L. Martna	9 12	15,5
29	236	Lihula	8 11	15,3	"	359	Vasta	6 10 <sup>3</sup> / <sub>4</sub>	14,4
"	30	Vihula	8 12	15,5	"	172	Näduvere	3 11 <sup>1</sup> / <sub>2</sub>	14,4
"	30	"	8 11 <sup>1</sup> / <sub>4</sub>	14,9	"	273	Töstamaa	10 11 <sup>3</sup> / <sub>4</sub>	15,2
"	30	"	8 12	15,3	"	273	"	9 12	14,2
"	283	Varbola	6 12	15,2	"	463	Võtikvere	2 9	—
"	283	"	5 12 <sup>1</sup> / <sub>4</sub>	15,2	"	73	S. Tammiku	8 11 <sup>1</sup> / <sub>2</sub>	15,8
"	247	Tapiku	6 12 <sup>1</sup> / <sub>4</sub>	15,2	"	233	P. erila	6 11 <sup>1</sup> / <sub>2</sub>	12,8
"	311	Kablaküla	5 12 <sup>1</sup> / <sub>4</sub>	14,0	"	61	S. Kärü	7 11 <sup>1</sup> / <sub>2</sub>	13,5
"	156	Loodi	3 12	14,4	"	79	Simuna	8 11 <sup>3</sup> / <sub>4</sub>	14,2
"	21	Tartu	3 12	14,2	"		<b>P. K. Estonia</b>		
"	79	Simuna	7 12	14,7	"	319	Kadrina	7 12	15,8
"	132	Einpaul	8 11	14,6	"	319	"	7 12 <sup>1</sup> / <sub>4</sub>	14,8
"	289	Valgjärve	4 12	16,6	"	319	"	7 12 <sup>1</sup> / <sub>4</sub>	15,3
"	62	Leedimäe	7 12 <sup>1</sup> / <sub>4</sub>	14,6	"	17	Ambla	9 12 <sup>1</sup> / <sub>2</sub>	14,8
"	428	Iisaku	10 12 <sup>1</sup> / <sub>4</sub>	15,0	"	17	"	9 12 <sup>1</sup> / <sub>4</sub>	15,8
"	58	Torgu	9 12	14,3	"	17	"	9 12 <sup>1</sup> / <sub>4</sub>	14,5
"	58	"	10 12 <sup>1</sup> / <sub>2</sub>	15,0	"	17	"	8 12 <sup>1</sup> / <sub>4</sub>	16,0
"	103	Lustivere	10 12 <sup>1</sup> / <sub>4</sub>	13,0	"	105	Kullamaa	9 12 <sup>1</sup> / <sub>4</sub>	15,4
"	103	"	10 12 <sup>1</sup> / <sub>2</sub>	13,4	"	105	"	9 12 <sup>1</sup> / <sub>4</sub>	15,6
"	8	Põltsamaa	9 12 <sup>1</sup> / <sub>4</sub>	15,0	"	105	"	8 12 <sup>1</sup> / <sub>4</sub>	15,2
"	8	"	8 12 <sup>1</sup> / <sub>2</sub>	15,2	"	240	Päinurme	7 12 <sup>1</sup> / <sub>4</sub>	16,0
"	196	P. Paala	6 11 <sup>1</sup> / <sub>4</sub>	14,4	"	240	"	6 12 <sup>1</sup> / <sub>4</sub>	15,6
"	290	Sooru	4 11 <sup>1</sup> / <sub>2</sub>	16,4	"	427	Mäetaguse	9 12 <sup>1</sup> / <sub>4</sub>	15,0
"	179	Piknurme	6 10 <sup>1</sup> / <sub>4</sub>	13,3	"	427	"	9 12 <sup>1</sup> / <sub>2</sub>	14,8
"	132	Einpaul	9 11	15,0	"	427	"	9 12	15,0
"	132	"	9 11	13,0	"	427	"	8 11 <sup>1</sup> / <sub>2</sub>	15,0
"	79	Simuna	1 12	14,5	"	103	Lustivere	10 11 <sup>1</sup> / <sub>4</sub>	14,0
"	115	Häädemees.	9 12	14,4	"	103	"	9 11 <sup>1</sup> / <sub>2</sub>	14,8
"	257	Kamali	5 12	15,1	"	201	Ardu	9 10 <sup>1</sup> / <sub>2</sub>	14,5
"	256	Saapaküla	6 12	15,0	"	201	"	9 11 <sup>1</sup> / <sub>4</sub>	14,6
"		<b>Gahlnbäck</b>			"	310	Jõeleftme	8 11 <sup>1</sup> / <sub>2</sub>	14,1
"	84	Jõgeva	7 11 <sup>1</sup> / <sub>4</sub>	15,1	"	310	"	7 11 <sup>3</sup> / <sub>4</sub>	13,9
"	84	"	7 11 <sup>1</sup> / <sub>4</sub>	15,5	"	8	Põltsamaa	9 12	13,6
"	228	Riidaja	9 11 <sup>1</sup> / <sub>2</sub>	14,6	"	81	P. Kalana	10 11 <sup>3</sup> / <sub>4</sub>	15,4
"	47	L. Tähkvere	7 11 <sup>1</sup> / <sub>2</sub>	15,2	"	171	Jõgeveste	10 12	13,5
"	208	Kungla	2 11 <sup>1</sup> / <sub>2</sub>	15,2	"	77	Mõniste	10 12	15,3
"	14	Räpina	6 11	14,3	"	77	"	10 12 <sup>1</sup> / <sub>4</sub>	15,2
"	14	"	5 11 <sup>3</sup> / <sub>4</sub>	15,1	"	161	Otepää	9 11 <sup>1</sup> / <sub>2</sub>	13,6
"	258	Varbevere	10 11 <sup>1</sup> / <sub>2</sub>	15,6	"	161	"	9 11	13,0
"	258	"	10 11	14,0	"	161	"	9 11 <sup>1</sup> / <sub>2</sub>	13,3
"					"	161	"	9 12	14,5



Kuupäev	Piimatalituse			M ä r k u s	Kuupäev	Piimatalituse			M ä r k u s
	Reg. Nr.	Nimetus	Arv Kesk- m. pall			Vee %	Reg. Nr.	Nimetus	
Juuni	P. K. Estonia				Juuni	P. K. Estonia			
29	252	Tartu	8 11	13,0	29	50	T. Visusi	7 12	13,5
"	63	Mäksa	5 11 <sup>3</sup> / <sub>4</sub>	15,8	"	462	Piirsala	4 12	14,3
"	201	Ardu	1 12	14,0	"	120	Rasina	4 11	14,0
"	282	Pöide	10 11 <sup>1</sup> / <sub>4</sub>	14,3	"	281	Aidu	4 11 <sup>1</sup> / <sub>4</sub>	14,8
"	282	"	10 10 <sup>3</sup> / <sub>4</sub>	15,3	"	122	Ruskavere	5 12	15,0
"	282	"	10 11	15,3	"	352	Ulvi	6 11	14,4
"	282	"	10 11	15,3	"	450	Avinurme	6 12 <sup>1</sup> / <sub>4</sub>	13,9
"	282	"	10 11 <sup>1</sup> / <sub>4</sub>	14,4	"	450	"	5 12	14,0
"	282	"	10 11 <sup>1</sup> / <sub>4</sub>	15,4	"	464	Meeksi	3 12	15,2
"	282	"	10 11	15,5	"	112	Mooste	2 7 <sup>1</sup> / <sub>2</sub>	—
"	282	"	10 11	14,5	"	391	Viitina	6 11 <sup>1</sup> / <sub>2</sub>	14,8
"	282	"	10 11 <sup>1</sup> / <sub>2</sub>	15,7	"	391	"	5 11 <sup>1</sup> / <sub>4</sub>	14,3
"	282	"	6 10 <sup>1</sup> / <sub>4</sub>	15,0	"	209	Kõnnu	4 11	13,6
"	282	"	5 11 <sup>1</sup> / <sub>2</sub>	15,7	"	451	Kaevusaare	2 10 <sup>1</sup> / <sub>4</sub>	14,0
"	408	Sipa	9 12	16,0	"	13	Leebiku	8 11 <sup>1</sup> / <sub>2</sub>	15,6
"	408	"	8 12	15,5	"	13	"	7 10	15,0
"	275	Valjala	9 12	15,1	"	20	Rakvere	10 12	15,0
"	275	"	8 12	15,0	"	55	Umbusi	8 12	13,2
"	82	V. Nigula	7 12	15,0	"	61	S. Kärü	7 12	14,5
"	82	"	6 12	14,3	"	175	Udeva	9 12	14,6
"	135	Õisu	8 12	14,4	"	355	Einmanni	7 12	14,6
"	135	"	8 12	14,8	"	57	Porkuni	6 12	15,4
"	135	"	7 12	14,4	"	417	Aruküla	10 12	14,0
"	402	Salme	7 12	15,3	"	230	L.Kilbavere	3 10 <sup>1</sup> / <sub>2</sub>	13,8
"	402	"	7 12	15,3	"	5	A. Paluoja	7 12	15,4
"	402	"	7 12	15,5	"	5	"	7 12	14,9
"	366	Sörve	8 10 <sup>1</sup> / <sub>2</sub>	15,2	"	5	"	7 12	15,4
"	366	"	8 10 <sup>1</sup> / <sub>2</sub>	15,5	"	3	Pöögli	9 11	16,3
"	366	"	5 12	15,6	"	3	"	8 10 <sup>3</sup> / <sub>4</sub>	16,7
"	378	Muhu	9 12	15,3	"	3	"	8 10 <sup>3</sup> / <sub>4</sub>	16,5
"	378	"	8 12	15,6	"	3	"	8 11	16,1
"	378	"	8 12	16,0	"	434	Voltveti	9 11 <sup>1</sup> / <sub>4</sub>	14,5
"	378	"	8 12	15,1	"	434	"	8 11 <sup>1</sup> / <sub>4</sub>	14,3
"	343	Tõlluste	9 12	16,0	"	434	"	8 11 <sup>3</sup> / <sub>4</sub>	14,8
"	343	"	9 12	14,0	"	298	Surju	10 11 <sup>1</sup> / <sub>2</sub>	14,2
"	343	"	8 12	13,4	"	264	A. Sarja	6 11 <sup>3</sup> / <sub>4</sub>	13,5
"	78	Pihtla	7 12	14,4	"	264	"	6 11 <sup>3</sup> / <sub>4</sub>	14,6
"	78	"	7 11 <sup>1</sup> / <sub>2</sub>	15,3	"	212	Jäärja	5 11 <sup>3</sup> / <sub>4</sub>	16,0
"	78	"	7 11 <sup>1</sup> / <sub>2</sub>	15,0	"	257	Kamali	9 11 <sup>1</sup> / <sub>2</sub>	14,7
"	344	Laadjala	6 10	12,3	"	257	"	8 10	15,3
"	344	"	5 9	—	"	347	Talli II	6 11	13,8
"	383	Kärü	4 10 <sup>1</sup> / <sub>2</sub>	14,7	"	121	Penuja	5 11 <sup>1</sup> / <sub>2</sub>	13,5
"	377	Mustjala	5 11	13,6	"	317	P. Peraküla	4 11	14,5
"	382	Loo	10 11	14,7	"	244	Kärstna	9 11 <sup>1</sup> / <sub>4</sub>	14,0
"	382	"	10 11 <sup>1</sup> / <sub>2</sub>	13,5	"	244	"	9 11	14,3
"	382	"	10 11 <sup>3</sup> / <sub>4</sub>	15,4	"	170	U. Kariste	6 9	—
"	35	Sinealliku	10 11 <sup>3</sup> / <sub>4</sub>	15,6	"	423	Mõisaküla	1 9	—
"	35	"	10 11 <sup>1</sup> / <sub>2</sub>	15,3	"				

### Õiendus.

Teates nr. 6 k. a. lehek. 30, ülevalt 15 rida on trükitud Reg. nr. 378 Muhu üpt. või vee % 11,4, kuna peab olema 15,4, mida lahkesti vabandada palume.

Kontrolljaam.

# Või kestvushindamise tagajärjed.

(järg).

Järelekorra nr	Piimatäituse		Saadud keskm. pall		II etapi hind		M ä r k u s e d		Laboratooriumi andmed				
	Rõhk	Nimetus	I hind.		II hind.		I hindamisel	II hindamisel	I hindamisel		II hindamisel		Vahe I ja II hind. hap-arvu kohta
			I	II	I	II			Vee %	Soola %	Happe arv	III hind. Happe arv	
104	72	Kuremaa	12,00	11,66	0,34				15,4	soolata	2,88	3,00	+0,12
105	150	Kiltsi	12,00	11,50	0,50		kollased joon. sees	14,0	0,68	2,33	2,65	2,65	+0,32
106	374	Palmse	12,00	10,83	0,17		ebp. hapu	14,0	soolata	2,40	2,27	2,27	-0,13
107	258	Varbevere	11,83	11,16	0,67		sama viga	14,0	0,68	2,27	2,40	2,40	+0,13
108	68	T. Roela	11,00	10,33	0,17		vana m.	15,0	soolata	2,68	2,77	2,77	+0,04
109	331	Kloostri	12,16	12,00	0,16		"	14,9	"	2,49	2,77	2,77	+0,28
110	35	Sinealliku	11,16	9,50	1,66		ebp. kibe järelm.	15,0	1,41	2,70	2,77	2,77	+0,07
111	250	Mädara	12,00	10,83	1,17		m.	14,9	0,79	2,66	2,76	2,76	+0,10
112	161	Otepää	12,16	11,33	0,83		edasi hapnenud	16,6	soolata	2,70	2,80	2,80	+0,10
113	69	Kursi	12,16	11,66	0,50		seisn. m.	17,3	"	3,40	3,80	3,80	+0,40
114	121	Penuja	10,50	10,00	0,50		sama viga	12,6	1,05	2,58	2,69	2,69	+0,11
115	264	A. Sarja	11,16	10,33	0,83		kibe järelm.	14,3	1,04	2,63	2,87	2,87	+0,24
116	156	Loodi	12,00	11,70	0,30		t. r. hapu	15,9	soolata	3,29	3,59	3,59	+0,30
117	230	L. Kilbavere	12,16	11,56	0,60		ülehapnend	13,4	"	2,59	3,07	3,07	+0,48
118	103	Lustivere	12,00	11,66	0,34		rasv.	14,4	0,42	3,13	3,50	3,50	+0,37
119	244	Kärstna	11,50	10,66	0,84		ebp. m., r.	13,9	1,40	3,08	3,24	3,24	+0,16
120	55	Umbusi	12,16	12,00	0,16		seisn. m.	14,8	soolata	2,60	2,88	2,88	+0,28
121	159	Suurejõe	11,83	11,33	0,50		ebp. m.	14,0	1,31	3,11	3,29	3,29	+0,18
122	355	Einmanni	12,00	11,33	0,67		t. r. hapu	14,0	soolata	2,30	2,70	2,70	+0,40
123	130	Laatre	11,50	10,83	0,67		sama viga	14,4	0,87	2,61	3,01	3,01	+0,40
124	53	Kõdjärve	11,16	10,33	0,83		kirju, kibe m.	14,5	1,12	2,72	2,84	2,84	+0,12
125	135	Oisu	12,00	11,66	0,34		edasi hapnend	14,6	soolata	2,90	3,11	3,11	+0,21
126	235	L. Lokuta	12,00	11,66	0,34		ebp. m.	16,2	0,66	2,90	3,29	3,29	+0,39
127	207	Kuigatsi	12,16	12,00	0,16		rasv.	14,4	soolata	2,58	2,62	2,62	+0,04
128	243	Kunda I	12,00	11,90	0,10		vana halb m.	14,4	0,59	2,53	2,98	2,98	+0,45
129	256	Saapaküla	10,00	9,00	1,00		vana halb m.	15,7	0,97	2,61	2,99	2,99	+0,38
130	317	P. Peraküla	11,33	10,83	0,50		seisn. vana m.	13,8	0,74	2,60	2,39	2,39	-0,21
131	423	Moisaküla	8,00	5,50	2,50		sama viga	13,0	0,53	5,20	8,00	8,00	+2,80
132	169	V. Väandra	12,16	11,66	0,50		jooneline, õli m.	13,9	0,15	2,95	3,50	3,50	+0,55
133	57	Porkuni	12,16	11,83	0,33		ebp. m.	15,2	soolata	1,91	2,36	2,36	+0,45
134	385	Massu	11,66	11,16	0,50		seisn. m.	16,0	0,52	2,38	2,72	2,72	+0,34
135	180	Emmaste	11,50	11,00	0,50		t. r.	14,4	0,76	1,93	1,91	1,91	-0,02
136	177	Vara	12,00	11,16	0,84		t. r. hapu	15,8	0,36	2,82	3,55	3,55	+0,73



172	279	Väimela	11,83	11,00	0,83	kibe järelm.	sama viga	15,4	0,48	2,22	2,22	+ 0,00
173	59	K. Kioma	11,33	9,00	2,33	läikiv r.	vana seisn. m. läik. r.	12,8	0,25	2,30	2,51	+ 0,21
174	149	Kärgula	12,00	11,50	0,50		kibe järelm.	14,6	0,87	2,50	2,95	+ 0,45
175	164	Antsla	12,00	11,33	0,67		tuim	14,0	0,86	2,20	2,28	+ 0,08
176	94	Kanepi	12,00	11,16	0,84		" kibe järelm.	16,0	1,18	3,00	3,02	+ 0,02
177	439	Puhja	11,83	11,00	0,83		sama viga	13,0	1,12	3,01	3,03	+ 0,02
178	294	Kabli	12,00	11,33	0,67		vähe seisn. m.	15,8	soolata	2,60	2,78	+ 0,18
179	163	Võime	12,00	10,00	2,00		seisn. m.	14,9	0,91	2,32	2,58	+ 0,26
180	217	Tamme	12,00	9,50	2,50		vana käär. hapu	13,2	soolata	2,30	3,12	+ 0,82
181	211	Vaabina	12,00	10,83	1,17		t. r.	14,0	1,14	2,59	2,87	+ 0,28
182	260	Kaelase	12,00	12,00	—			15,6	soolata	2,32	2,39	+ 0,07
183	273	Tõstamaa	12,00	11,16	0,84		vana seisn. m.	13,6	0,54	1,42	2,41	+ 0,99
184	364	Rannu	12,00	11,66	0,34		tuim	14,6	soolata	2,20	2,44	+ 0,24
185	266	Tüütsmanni	10,50	8,50	2,00		vana halb m.	13,0	0,79	2,10	2,32	+ 0,22
186	210	Kokora	11,83	11,33	0,50	ebp. m. läikiv r.	vana halb m.	15,6	0,69	2,79	2,94	+ 0,15
187	372	Saru	10,83	9,16	1,67	ebp. m.	kibe järelm.	12,5	0,65	1,99	2,23	+ 0,24
188	399	Vainõisa	9,66	7,33	2,33	kirju, ebp. m.	lv. kirju, ebp. m. r.	12,3	0,33	1,91	2,30	+ 0,39
189	358	L. Nigula	12,00	12,00	—	ebp. vana imar m.		14,2	soolata	2,51	2,58	+ 0,07
190	89	Ahja	12,00	11,16	0,84		seisn. m.	15,7	0,80	2,49	2,68	+ 0,19
191	304	Laatre	12,00	10,00	2,00		vana m.	12,0	0,48	2,40	2,61	+ 0,21
192	296	N. Metsküla	9,00	7,66	1,34	ebp. imar m.	" halb m.	13,0	0,86	1,99	2,23	+ 0,24
193	281	Aidu	9,00	6,16	2,84	t. r. käär. hapu	vana käär. l. ja m.	15,3	—	2,32	2,69	+ 0,37
194	350	Nõo	12,00	10,83	1,17		ebp. seisn. m.	14,8	0,74	2,31	2,70	+ 0,39
195	91	Kastna	12,00	11,16	0,84		" m.	15,0	0,66	2,92	3,13	+ 0,21
196	124	Riisa	9,33	5,66	3,67	ebp. hallit m.	vana hallit m.	14,5	0,78	2,78	2,97	+ 0,19
197	58	Torgu	11,66	9,66	2,00		ebp. m.	14,4	0,60	1,87	2,19	+ 0,32
198	148	Kärnu	10,00	8,66	1,34	ebp. hapu	käär. l. ja m.	15,0	0,56	2,60	2,99	+ 0,39
199	277	Lasva	11,00	9,50	1,50	t. r.	hallit m.	15,0	0,65	2,11	2,39	+ 0,28
200	67	Sindi	12,00	12,00	—		õli m.	14,0	soolata	2,79	2,79	+ 0,20
201	97	Urvaste	11,66	10,50	1,16	ebp. m.	kibe m.	13,4	0,48	2,31	2,40	+ 0,09
202	379	T. Pustuski	11,50	10,50	1,00	"	vana ebp. m. r.	14,0	0,83	3,09	3,02	+ 0,07
203	140	Kikaoja	11,16	9,16	2,00			15,4	0,75	2,29	2,44	+ 0,15

I hindamine 18 mail — II hindamine 31 mail 1929 a.

204	110	Pala	12,00	11,00	1,00		t. r. hapu	15,0	soolata	2,71	2,99	+ 0,28
205	446	Vaida	12,16	12,00	0,16			16,2	soolata	2,29	3,23	+ 0,94
206	366	Sörve	12,00	9,50	2,50		ebp. vana seisn. m.	15,7	0,82	2,31	2,49	+ 0,18
207	242	Alliku	12,00	12,00	—			15,9	soolata	2,59	2,40	+ 0,19
208	435	Kadjaiste	11,50	11,16	0,34	rasv.	ebp. m. r.	13,4	0,70	2,51	2,58	+ 0,07
209	344	Laadjala	11,83	10,83	1,00	kibe järelm.	" hapu	13,5	0,72	2,27	2,28	+ 0,01
210	427	Maetaguse	12,00	11,33	0,67		seisn. m. rasv.	16,3	0,47	2,90	2,95	+ 0,05
211	291	Anija	12,00	11,66	0,34		ebp. m.	14,6	soolata	2,55	3,00	+ 0,45
212	255	Kadla	12,00	10,66	1,34	" vana m.		16,0	0,79	2,69	2,67	+ 0,02
213	410	Kädva	12,00	11,00	1,00	imar maitse		14,7	0,34	2,78	2,88	+ 0,10

Järelekorra nr.	Päimatalituse		Saadud keskm. pall		Vähe I ja II hindam.	M ä r k u s e d		Laboratooriumi andmed				
	Reg. nr.	Nimetus	I hind.	II hind.		I hindamisel	II hindamisel	I hindamisel		II hind.		
								Vee %	Soola %	Happe arv	Happe arv	
214	251	Särghaua	11,50	10,66	0,84	ebp. hapu	vana ebp. m.	15,1	0,65	2,60	2,80	+0,20
215	340	Kehtna	12,00	11,83	0,17			16,6	soolata	2,98	3,29	+0,31
216	362	Vastemõisa	12,00	12,00	—			15,3	"	3,02	3,37	+0,35
217	360	T. Mõnnaste	11,50	10,00	1,50	Li'ie järelm.	vana, seisn. m.	15,0	1,08	2,67	2,81	+0,14
218	249	V. Võidu	11,83	10,16	1,67	seisn. m.	hallit. m.	15,3	0,84	2,92	3,03	+0,11
219	403	Laupa	12,00	10,00	2,00		käär. hapu	12,4	0,15	2,61	2,61	+0,00
220	382	Loo	12,16	10,00	2,16		vana, seisn. m.	15,9	soolata	3,10	3,32	+0,22
221	78	Pihla	12,00	9,83	2,17	õli m.	sama viiga	14,0	1,10	2,68	2,70	+0,02
222	310	Joellehtme	11,16	10,00	1,16	vana, ebp. m.	vana, hallit. m.	15,8	0,92	3,79	3,72	-0,07
223	202	Märjamaa	9,33	8,33	1,00	t. r.	seisn. m. r.	15,3	0,14	2,52	2,70	+0,18
224	356	Kahkva	11,16	9,50	1,66	klar r.	vana m. klaar r.	14,8	0,97	2,47	2,60	+0,13
225	447	Mäe	10,50	8,33	2,17	tuum, mr. r.	seisn. m.	12,4	0,42	1,92	1,93	-0,01
226	459	O. Kahkva	11,33	10,33	1,00	seisn. m.	vana halv m.	13,7	0,56	2,18	2,27	+0,09
227	430	H. Tammiku	12,00	10,83	1,17			15,0	0,67	2,70	2,86	+0,16
228	413	Olustvere	11,16	9,50	1,66			14,7	soolata	2,48	2,80	+0,32
229	306	Türi	12,00	12,00	—			15,3	0,43	2,90	3,18	+0,28
230	465	Pärnu	12,00	12,00	—			15,5	soolata	3,41	3,91	+0,50
231	471	L. Hiekõnnu	10,50	10,16	0,34	kirju, rasv.	kirju, läikiv r.	13,0	0,59	2,13	2,27	+0,14
232	425	Võlli	11,16	9,00	2,16	läikiv r.	mr. t. r. hapu	12,6	0,33	2,99	3,51	+0,52
233	298	Surju	11,33	9,16	2,17		vana halv m.	14,4	0,93	2,43	2,89	+0,46
234	85	Restu	11,00	9,50	1,50	puru s.	käär. hapu	14,5	soolata	3,05	3,70	+0,65
235	228	Riidaja	11,83	10,16	1,67	rasv.	seisn. m. r.	13,6	0,92	2,30	2,42	+0,12
236	1	Palamuse	11,66	9,66	2,00	õli m.	ebp. õli m.	14,3	0,93	2,42	2,62	+0,20
237	461	Kavastu	12,00	12,00	—			15,3	soolata	2,88	3,02	+0,14
238	268	Jändja	11,00	10,00	1,00	klar r.	ter. hapu	12,3	0,57	2,08	2,28	+0,20
239	325	Uulu	11,66	9,00	2,66	soola kibe	kalla m.	14,0	1,89	2,72	2,80	+0,08
240	263	Ol. Taaksi	12,00	9,00	3,00	mr. vana m.	vana käär. halv hapu	15,0	—	3,00	3,50	+0,50
241	259	Holstre	9,83	9,00	0,83	valge	käär. juustu l. ja m.	12,4	0,68	2,68	2,92	+0,24
242	367	A. Sikeldi	11,83	11,16	0,67	t. r.	seisn. m. määrdv	14,0	soolata	1,70	2,38	+0,68
243	302	Säanna	12,00	11,00	1,00	rasvane	seisn. m.	13,3	0,98	2,60	2,62	+0,02
244	478	Soosaare	11,00	10,00	1,00			13,0	0,66	2,30	2,40	+0,10
245	433	Suislepi	12,00	11,00	1,00			14,3	0,61	2,88	3,42	+0,54
246	247	Tapiku	12,16	11,50	0,66	valge	ebp. m.	15,2	"	3,08	3,13	+0,05
247	196	P. Paala	11,83	11,00	0,83		" kibe m.	14,5	0,90	2,96	3,29	+0,33
248	370	Antsla II	12,00	11,00	1,00	käär. hapu	käär. juustu l. ja m.	14,0	soolata	2,23	2,48	+0,25
249	175	Udeva	12,00	10,33	1,67			15,0	—	3,01	3,18	+0,17
250	456	Vägeva	12,16	9,16	3,00							

251	208	Kungla	12,00	11,00	1,00	ebp. m. määrdiv r.	15,4	0,71	2,92	3,08	+0,16
252	324	Puurmanni	12,33	12,00	0,33		15,2	soolata	3,10	3,32	+0,22
253	153	Vidriku	12,16	9,66	2,84	ebp. käär. hapu	15,8	"	2,89	2,48	-0,41
254	185	Rogosi	10,33	7,66	2,67	vana m. klaar r.	10,6	0,40	2,70	2,10	-0,60
255	290	Sooru	12,00	10,83	1,17	vana m.	14,6	0,20	2,90	3,31	+0,41
256	448	V. Roela	12,00	12,00	—		14,6	soolata	2,75	2,60	-0,15
257	283	Yarbola	12,00	12,00	—		15,4	"	2,89	3,02	+0,13
258	231	U. Kariste	11,00	10,00	1,00	sama viga	15,6	0,39	5,27	5,46	+0,19
259	316	Vahastu	12,00	11,00	1,00	seisn. m.	15,4	0,64	3,10	3,43	+0,33
260	440	K. Alatskivi	12,00	12,00	—		13,7	soolata	2,58	2,91	+0,33
261	373	Luitsniku	10,83	9,33	1,50	ebp. vana m.	15,0	1,80	2,09	—	—
262	371	Loosi	9,00	7,00	2,00	kange hallit. m.	13,6	0,81	3,14	3,10	-0,04
263	417	Aruküla	12,00	12,00	—		14,9	soolata	2,98	3,23	+0,25
264	352	Ulvi	11,83	9,33	2,50	ebp. käär. hapu	14,9	1,19	2,13	2,48	+0,35
265	479	Vaivara	12,00	9,50	2,50	t. r. käär. hapu	15,4	soolata	3,01	3,35	+0,34
266	369	Lindora	11,66	10,00	1,66	ebp. imar m.	12,6	0,23	2,48	2,62	+0,14
267	472	Lugi	11,83	10,00	1,83	seisn. vana m.	13,8	0,41	2,60	2,79	+0,19
268	293	Künda	10,16	8,83	1,33	vana, ebp. m.	12,2	—	—	2,63	—
269	391	Viitina	11,50	9,83	1,67	ebp. seisn. m.	12,0	0,86	1,82	1,81	-0,01
270	209	Kõnnu	12,00	9,66	2,34	"	14,0	0,28	2,62	3,19	+0,57
271	381	Küu	11,83	11,00	0,83	lv. t. r.	13,5	0,53	2,78	3,08	+0,30

I hindamine 23 mail — II hindamine 5 juunil 1929 a.

272	476	Käru	12,00	10,83	1,17	ebp. m.	15,8	0,62	2,20	2,60	+0,40
273	170	U. Kariste	11,00	9,33	1,67	kirju, vana m.	14,0	0,26	2,50	3,00	+0,50
274	434	Voltveti	12,00	10,66	1,34	" rasv.	14,4	0,71	2,50	2,00	-0,50
275	347	Talli II	11,83	10,66	1,17	ebp. m. rasv.	13,0	0,36	2,21	2,31	+0,10
276	262	Väätsa	12,00	10,33	1,67	vana, seisn. m.	13,9	0,28	2,51	3,00	+0,49
277	212	Jäärja	12,00	9,16	2,84	" " r.	15,7	1,74	3,00	3,22	+0,22
278	341	L. Vissuvere	11,83	10,33	1,50	käär. hapu	15,0	soolata	3,90	3,80	-0,10
279	466	Talli	11,16	11,00	0,16	mr.	14,0	—	2,70	2,88	+0,18
280	330	V. Vihtra	12,00	11,16	0,84	imar m.	15,0	0,50	2,67	2,78	+0,11
281	322	Sõmeru	11,50	10,16	1,34	sama viga, r.	11,6	0,66	2,50	2,37	-0,13
282	396	V. Jakobi	11,50	11,33	0,17	"	14,3	soolata	2,10	2,19	+0,09
283	383	Kärja	10,50	8,50	2,00	kange kala m.	13,6	0,94	2,09	2,22	+0,13
284	424	Kaisma	11,50	10,66	0,84	sama viga	13,2	0,57	2,80	2,92	-0,12
285	378	Muhu	12,00	11,16	0,84	seisn. m.	14,8	soolata	2,89	2,99	+0,10
286	377	Mustjala	11,50	11,00	0,50	"	13,5	1,02	1,80	1,80	-0,00
287	450	Avinurme	11,83	10,66	1,17	ebp. t. r. hapu	14,0	0,34	2,17	2,50	+0,33
288	274	Voldi	9,16	8,50	0,66	sama viga + vana kibe m.	15,0	1,25	2,43	2,19	-0,24
289	477	Reigi	12,00	10,66	1,34	ebp. vana m.	14,0	0,94	2,25	2,16	-0,09
290	414	Keina	11,83	11,00	0,83	seisn. m.	14,0	0,94	2,10	2,07	-0,03
291	405	Suuremõisa	12,00	9,50	2,50	vana halb m.	13,7	1,06	2,01	2,10	+0,09
292	115	Häädemeeste	9,00	8,16	0,84	" hallit. m.	14,8	0,79	2,08	2,02	-0,06
293	400	Misso	11,16	9,16	2,00	ebp. seisn. m.	14,8	0,91	2,50	2,48	-0,02

Pärijalekotta nr.	Päimatalituse		Saadud keskm. pall		Vähe I ja II hindam.		M ä r k u s e d		Laboratooriumi andmed			
	Reg nr.	Nimetus	I hind.	II hind.	I hindamise	II hindamise	I hindamisel		II hindamisel		Vähe I ja II hind. arv. kohta	
							Soola 0/0	Happe arv	Soola 0/0	Happe arv		
294	437	Oonurme	11,83	11,00	kõrve m.	sama viga	15,5	0,76	2,17	2,23	+0,06	
295	467	Keila	11,66	11,00	valge	t. r. hapu	16,1	soolata	3,50	3,42	-0,08	
296	295	Krabi	10,16	9,00	kirju, ebp.	laikiv r.	15,0	0,66	2,88	2,70	-0,18	
297	384	Maasi	11,33	8,66	seisn. m.	t. r. hapu, hallit. m.	14,8	0,82	2,30	2,33	+0,03	
298	313	Aasmäe	11,00	9,50	ebp. hapu	ebp. käär. hapu	14,0	0,47	3,00	3,44	+0,44	
299	411	Kadrina	12,00	11,16	ebp. rasv.	vana m.	14,2	soolata	2,58	2,56	-0,02	
300	431	Moisamaa	11,83	10,00	ebp. õli m.	" õli m.	14,6	0,64	2,18	2,43	+0,25	
301	186	Aakre	9,66	8,50	ebp. õli m.	vana seisn. m.	13,6	0,84	3,00	3,10	+0,10	
302	428	Isaku	11,50	10,16	ebp. m	" "	14,2	0,54	2,45	2,80	+0,35	
303	327	M. Mäeküla	12,00	12,00	seisn. m.	kibe vana m.	15,3	soolata	3,10	3,04	-0,06	
304	422	Saare	11,66	10,33	vana m.	sama viga	15,0	1,13	2,80	2,88	+0,08	
305	297	R. Võhandu	10,66	10,00	käär. hapu	vana käär. hapu	14,4	0,79	1,63	1,67	+0,04	
306	71	E. Peetri	9,83	8,66	" "	" "	14,0	—	2,80	2,92	+0,12	
307	152	Kärkna	10,00	9,00	" "	" "	16,0	soolata	3,10	3,40	+0,30	
I hindamine 25. mail — II hindamine 7. juunil 1929 a.												
308	343	Tõlluste	12,00	11,00	1,00	kibe järelm.	14,7	1,33	2,62	2,75	+0,13	
309	26	Kasari	12,00	11,83	0,17	tuim	14,7	soolata	2,10	2,56	+0,46	
310	412	Velise	11,83	10,66	1,17	mr. rasv.	11,9	0,91	2,20	2,59	+0,39	
311	363	Tahkuranna	10,66	10,33	0,33	ebp. vana m.	13,2	0,47	2,22	2,40	+0,18	
312	468	Võrdula	11,83	11,33	0,50	eluta	14,0	0,50	3,00	3,03	+0,03	
313	408	Sipa	11,66	11,50	0,16	ebp. m.	16,3	0,84	2,72	2,72	+0,02	
314	276	Meremäe	11,83	10,33	1,50	seisn. m.	15,8	0,54	2,28	2,52	+0,24	
315	470	Kohala	12,00	12,00	—	vana, imar m.	15,5	0,12	1,89	2,64	+0,75	
316	442	V. Kuuste	9,33	7,50	1,83	vana halb m.	15,6	1,18	3,31	3,41	+0,10	
317	392	Karja	9,33	7,50	1,83	" "	14,4	0,92	1,95	1,90	-0,05	
318	420	Leevaku	10,83	10,33	0,50	lääla m.	14,3	0,41	2,43	2,40	-0,03	
319	401	Tuhala	11,00	10,16	0,84	ebp. m.	15,2	0,94	2,87	2,90	+0,03	
320	415	Kernu	12,00	9,16	2,84	ebp. m.	14,2	soolata	2,50	2,76	+0,26	
321	443	Pahkla	11,50	9,50	2,00	ebp. m.	13,1	1,20	2,51	2,62	+0,11	
322	323	I. Alutaguse	11,16	9,50	1,66	lv.	15,0	1,22	2,88	2,88	+0,00	
323	81	P. Kalana	12,00	11,50	0,50	" "	15,4	0,52	2,20	2,42	+0,22	
I hindamine 27. mail — II hindamine 10. juunil 1929 a.												
324	359	Vasta	12,00	11,00	1,00	tuim, valge, r.	13,3	soolata	2,20	2,19	-0,01	
325	418	Kõidu	12,00	11,50	0,50	rasv.	15,0	"	3,30	2,90	-0,40	

326	Vaim. Koit	12,33	0,67	11,83	15,1	soolata	2,98	3,42	+0,44
327	Valgu	11,83	1,67	10,16	14,0	0,37	2,45	2,72	+0,27
328	U. Saaluse	11,16	9,00	9,00	14,3	0,74	2,00	2,30	+0,30
329	V. Massu	12,00	—	12,00	15,0	soolata	2,80	2,94	+0,14
330	Tarvastu	12,33	1,50	10,83	15,6	0,25	2,98	3,30	+0,32
331	Tudolinna	11,33	1,17	10,16	13,2	0,74	2,31	2,83	+0,52
332	Elva	12,00	2,50	9,50	14,8	soolata	3,00	3,45	+0,45
333	Kaarepere	12,00	9,83	9,83	15,3	0,46	2,66	2,52	-0,14
334	V. Vanamoisa	12,00	—	12,00	15,0	soolata	2,05	2,20	+0,15
335	Räägo	11,66	8,83	8,83	14,3	0,89	2,31	2,43	+0,12
336	Anna	12,00	1,34	10,66	13,0	0,92	2,39	2,63	+0,24
337	Agapäe	12,00	—	12,00	15,0	soolata	3,09	2,19	-0,90
338	Pikevere	12,00	—	12,00	15,3	"	2,60	3,08	+0,48
339	T. Vistusi	11,16	8,83	8,83	14,0	1,22	2,22	2,38	+0,16
340	Nissi	11,66	9,83	9,83	13,2	0,74	2,50	2,79	+0,29
341	Kaarli	10,83	9,50	1,33	13,0	soolata	2,60	2,94	+0,34
342	V. Rahnoja	11,33	10,00	1,33	14,6	0,50	3,09	3,39	+0,30
343	Kaevusaare	9,50	8,33	1,17	13,6	0,36	2,15	2,98	+0,83
344	Toila	12,16	12,00	0,16	16,0	soolata	3,10	3,40	+0,30
345	Hageri	12,00	11,16	0,84	16,0	0,82	2,60	3,05	+0,45
346	V. Nigula	11,83	1,17	10,66	15,0	—	2,48	2,70	+0,22
347	Päinurme	12,00	11,16	0,84	14,9	0,54	2,82	2,90	+0,08
348	Pöide	11,33	9,83	1,50	15,5	1,08	1,87	1,99	+0,12
349	Estonia	12,00	10,00	2,00	13,4	0,86	2,61	3,40	+0,79
350	V. Kihlepa	10,83	9,00	1,83	15,0	0,96	2,66	2,78	+0,12
351	Kaapa	12,00	9,50	2,50	14,2	soolata	2,08	2,51	+0,43
352	Ellamaa	11,83	0,17	11,66	15,0	soolata	2,42	2,78	+0,36
353	Seli I	12,00	0,84	11,16	15,2	"	2,37	2,83	+0,46
354	Perila	10,00	8,36	1,64	14,0	0,84	2,53	2,98	+0,45
355	Padu	11,33	10,83	1,50	14,6	soolata	2,63	2,97	+0,34
356	U. Antsla	12,16	10,00	2,16	15,2	—	3,20	3,71	+0,51
357	Linnamäe	12,16	10,16	2,00	13,9	0,78	2,95	3,50	+0,55
358	Lapkovo	11,00	9,83	1,17	12,4	0,32	1,95	2,50	+0,55
359	Sa me	11,00	9,66	1,34	14,3	0,82	1,65	2,13	+0,48
360	Tartu „Talu“	12,00	11,00	1,00	14,5	soolata	2,41	2,80	+0,39
361	Vana Vigala	12,00	10,83	1,17	15,7	soolata	2,00	2,32	+0,32
362	Imastu	11,50	9,66	1,84	16,0	0,22	2,21	2,86	+0,65

I hindamine 31 mai! — II hindamine 14 juunil 1929 a.

407	Ellamaa	11,83	0,17	11,66	15,0	soolata	2,42	2,78	+0,36
353	Seli I	12,00	0,84	11,16	15,2	"	2,37	2,83	+0,46
354	Perila	10,00	8,36	1,64	14,0	0,84	2,53	2,98	+0,45
355	Padu	11,33	10,83	1,50	14,6	soolata	2,63	2,97	+0,34
356	U. Antsla	12,16	10,00	2,16	15,2	—	3,20	3,71	+0,51
357	Linnamäe	12,16	10,16	2,00	13,9	0,78	2,95	3,50	+0,55
358	Lapkovo	11,00	9,83	1,17	12,4	0,32	1,95	2,50	+0,55
359	Sa me	11,00	9,66	1,34	14,3	0,82	1,65	2,13	+0,48
360	Tartu „Talu“	12,00	11,00	1,00	14,5	soolata	2,41	2,80	+0,39
361	Vana Vigala	12,00	10,83	1,17	15,7	soolata	2,00	2,32	+0,32
362	Imastu	11,50	9,66	1,84	16,0	0,22	2,21	2,86	+0,65

I hindamine 25 juunil — II hindamine 8 juulil 1929 a.

92	Tartu „Talu“	12,00	11,00	1,00	14,5	soolata	2,41	2,80	+0,39
361	Vana Vigala	12,00	10,83	1,17	15,7	soolata	2,00	2,32	+0,32
362	Imastu	11,50	9,66	1,84	16,0	0,22	2,21	2,86	+0,65

I hindamine 19 juunil — II hindamine 3 juulil 1929 a.

—	Vana Vigala	12,00	10,83	1,17	15,7	soolata	2,00	2,32	+0,32
—	Imastu	11,50	9,66	1,84	16,0	0,22	2,21	2,86	+0,65



**Kokkuvõetult on kahe hindamise kõikumised järgmised:**

Ilma vaheta	36	piimatalitust	9,94 %
0,00—0,50	57	"	15,75 %
0,50—1,00	88	"	24,31 %
1,00—1,50	71	"	19,61 %
1,50—2,00	43	"	11,88 %
2,00—2,50	39	"	10,77 %
2,50—3,00	22	"	6,08 %
3,00—3,50	5	"	1,38 %
Üle 3,50	1	"	0,28 %
<hr/>			
Kokku	362	piimatalitust	100,00 %

\_\_\_\_\_

## Eesti väljaveo või analüüside andmed.

Järjekorra nr. nr.	Registree- rimise nr. nr.	Piimatalituse nimetus	Analüüsi tegemise aeg	A n d m e d			
				Vee 0/0	Reichert- Meissli arv	Refraktsioon 40° C.	
<b>Märts 1929 a.</b>							
1	282	Pöide	11. III.	15,5	30,47	41,65	
2	343	Tölluste	"	15,5	31,02	41,84	
3	438	Krüdneri	"	15,3	26,95	43,20	
4	33	Rõngu	"	14,6	28,27	42,89	
5	163	Sangaste „Võime“	12. III.	14,6	27,94	42,91	
6	386	Paadremaa	"	14,0	27,31	42,50	
7	260	Kaelase	"	14,4	27,06	42,60	
8	56	Lähtru-Martna	"	15,0	28,07	42,57	
9	159	Suurejõe	14. III.	14,3	30,38	42,59	
10	257	„Kamali“-V. Kariste	"	12,5	28,38	42,28	
11	103	Lustivere	18. III.	14,7	29,48	42,97	
12	298	Surju	"	14,5	29,48	42,82	
13	153	Vidriku	"	14,6	26,80	43,38	
14	212	Jäärja	"	15,0	28,05	43,36	
15	333	Uue Saaluse	"	14,0	28,86	43,39	
16	231	Uue Kariste	"	15,4	27,72	43,16	
17	139	Nursi-Kasaritsa	"	13,1	31,90	43,12	
18	37	Koiola	20. III.	12,5	27,66	42,30	
19	225	Sikana	"	13,6	27,99	43,15	
20	69	Kursi	"	15,2	30,03	42,61	
21	479	Vaivara	"	14,7	30,69	42,28	
22	110	Pala	"	15,8	28,19	42,84	
23	339	Emumäe	"	15,4	25,90	44,39	
24	55	Umbusi	"	14,3	29,15	42,62	
25	424	Kaisma	"	14,0	31,35	43,00	
26	352	Ulvi	"	14,3	29,70	42,68	
27	378	Muhu	22. III.	14,0	29,81	41,59	
28	435	Kadjaste	"	14,3	28,49	42,60	
29	380	Vändra-Rahnoja	"	15,3	28,54	42,68	
30	307	Kähri	"	13,8	28,38	42,58	
31	164	Antsla	"	15,5	27,72	43,38	
32	459	Orava-Kahkva	"	12,9	28,27	43,14	
33	281	Aidu	"	13,2	28,27	43,50	
34	356	Kahkva	"	15,0	26,91	43,37	
35	373	Luutsniku	"	11,4	27,94	42,88	
36	310	Jõeleftme	25. III.	14,9	29,53	42,58	
37	135	Oisu	"	14,3	27,72	43,10	
38	254	Kalmetu	"	15,5	28,32	42,40	
39	256	V. Kariste „Saapaküla“	"	14,0	26,51	43,33	
40	302	Sänna	"	13,0	—	43,23	
				Minimum	11,4	25,90	41,59
				Keskmine	14,34	28,59	42,83
				Maksimum	15,8	31,90	44,39

## Eesti väljaveo või analüüside andmed.

Eriplokk nr. nr. — Current Number — Laufende N. N.	Piimatalituse nimi  Name of the Dairy  Bezeichnung der Molkerei	Analüüsi tegemise aeg Date of investigation Datum der Unter- suchung	Andmed — <i>Results of the analysis</i> — Resultate der Analysen				Pastöriseerimise kontroll (Rothenfusser'i ja Storch'i järele võis määratud) <i>Control of the pasteurization (The butter was analysed by the Rothenfusser and Storch method)</i>  Kontrolle der Pasteurisierung (Die Butter wurde nach Rothenfusser u. Storch untersucht)	Reichert-Meisli arv <i>Reich.-Messl. Nummer</i>	Reichert-Meisli, Zahl	Refraktsioon 40° C <i>Refraction 40° C</i>
			Vee % % of water Wassergehalt in %	Soola % % of salt Salzgehalt in %	Rasva % % of fats Fettgehalt in %	Roth. St.				
	Mai 1929 a.									
1	Vihula . . . . .	11. V.	15,3	soolata	84,0	Roth. St. } värvita	28,76	42,13		
2	Järva-Jaani . . . . .	"	15,0	soolata	84,0	Roth. St. } värvita	29,37	42,82		
3	Vastseliina . . . . .	"	14,4	0,80	84,0	Roth. St. } värvita	27,10	42,38		
4	Tori-Jõesuu . . . . .	"	14,2	—	83,0	Roth. St. } värvita	26,45	42,59		
5	Räpina . . . . .	"	15,9	0,80	83,0	Roth. St. } värvita	25,74	42,30		
6	Ambla . . . . .	"	15,5	soolata	83,5	Roth. St. } värvita	27,99	42,31		
7	Rakvere . . . . .	"	15,4	soolata	83,5	Roth. St. } värvita	27,83	42,88		
8	Tõhela . . . . .	"	14,4	1,27	83,0	Roth. St. } värvita	27,66	42,68		
9	Laatre . . . . .	"	15,0	0,69	83,5	Roth. St. } värvita	24,69	42,68		
10	Kärstna . . . . .	16. V.	14,8	1,37	82,5	Roth. St. } värvita	27,17	42,69		
11	Helme . . . . .	"	15,6	0,34	83,0	Roth. St. } värvita	26,07	43,28		
12	Põltsamaa . . . . .	"	15,0	0,59	83,0	Roth. St. } värvita	27,83	43,20		
13	Sinealliku . . . . .	"	13,7	1,09	84,0	Roth. St. } värvita	26,18	43,18		
14	Kullamaa . . . . .	17. V.	14,6	soolata	84,4	Roth. St. } värvita	27,39	42,21		
15	Palamuse . . . . .	"	15,7	0,89	83,0	Roth. St. } värvita	28,10	43,67		
16	Linnamäe . . . . .	"	14,2	0,80	84,0	Roth. St. } värvita	25,55	42,80		
17	Laius-Tähkvere . . . . .	"	15,4	soolata	83,5	Roth. St. } värvita	26,18	42,71		
18	Nurmekunda . . . . .	"	15,0	soolata	84,0	Roth. St. } värvita	27,72	43,80		
19	Leebiku . . . . .	"	14,9	soolata	84,0	Roth. St. } värvita	26,40	42,67		
20	Viljandi . . . . .	18. V.	15,4	0,89	83,0	Roth. St. } värvita	27,39	43,06		
21	Oiu . . . . .	"	14,6	1,31	82,5	Roth. St. } värvita	27,06	42,75		
22	Elva . . . . .	23. V.	15,0	soolata	84,0	Roth. St. } värvita	26,56	43,33		
23	Äksi . . . . .	"	13,6	soolata	85,0	Roth. St. } värvita	27,77	42,72		
24	Kesk-Alatskivi . . . . .	28. V.	13,6	soolata	85,0	Roth. St. } värvita	27,06	42,64		
25	Võhma . . . . .	"	15,3	soolata	83,2	Roth. St. } värvita	26,73	43,29		
		Minim.	13,6	0,34	82,5		24,69	42,13		
		Kesk.	14,86	0,90	83,6		27,07	42,83		
		Maks.	15,9	1,37	85,0		29,37	43,60		