

Piimasaaduste Väljaveo Kontrolljaama Teated.

Jlmub üks kord kuus

Piimasaaduste Väljaveo Kontrolljaama väljaandel.

Aadress: Tallinn, Uus Sadama t. 2, telef. 40-92 ja 40-93.

Vastutav ja tegev toimetaja E. RUBER.

Aadress: Tallinn, Kreutzvaldi tän. 4, k. 1. telef. 41-22.

S i s u:

J. Emblik: Tähepanemisväärt nähtusi piimatähtluste järelvaatusel. — **H. Visnapuu:** Otstarbekohane kooritud piima kasutamise. — Mitmesugused piimakannude tüübid. — **N. K.:** Hädaohutusest mineraalainete tarvitamisel lisatoiduna piimalehmadele. — Elekter piimatähtlustes. — Auhinnad piimatähtlustele A/S „Näituse“ poolt korraldatud IV. ülemaailisel ekspordivõistlusel Tallinnas 24. aug. — 2 sept. 1929. a. — Välis- ja siseturu teated. Võihinnad „Eta'lt“ ja eksporditööridelt saadud teadete järele. Või väljavedu augustikuul. Või hindamise teated 1. VIII. — 1. IX. 29. Eesti väljaveo või analüüside andmed.

TALLINNAS, 1929.

Hind 25 senti.

Piimasaaduste Väljaveo Kontrolljaama Teated.

Jlmub üks kord kuus
P. V. Kontrolljaama väljaandel.
Aadr.: Tallinn, Uus Sadama t. 2.
Telef. 40-92, 40-93.
Vastutav ja tegev toimet. E. RUBER.
Aadr.: Tallinn, Kreutzvaldi t. 4. k. 1
Telef. 41-22.

Tellimise hinnad:

1 aasta peale	2 kr. 50 senti
1/2 " "	1 " 25 "
1/4 " "	— " 65 "
Üksik number 25 senti.	

Tähelpanemisväärt nähtusi piimatalituste järelvaatusel.

J. Emblik.

Oma hiljutisel piimatalituste järelvaatusreisil leidsin õige haruldase juhuse, nimelt oli koorelahutaja oma koorimise teravuse kaotanud. Ühes piimatalituses kaebas meier, et koorelahutaja on hakanud viimasel ajal järjest halvemini koorima, jättes kooritud piimasse juba 0,8% rasva. Esialgsel järelvaatusel ei paistnud trumli juures iseäralikku viga silma, mis koorimise peale nii halvavalt oleks võinud mõjuda, ainult taldrekud olid tublisti kulunud, ääred paiguti lossi löödud, rooste augud sisse söönud, mis harilik ja sagedane nähtus kus regeneratiiv piimakeetja töötab.

Koorelahutaja sai korralikult kokku pandud ja käima lastud. Käik oli normaalne ja tuurid õiged, piima koorimine algas harilikus korras. Tegime meieriga kooritud piimast mitmed rasvaproovid, nendes leidus 0,8—1,2% rasva, mille järele piima vastuvõtmine katkestati ning piimatoojatele tehti teatavaks, et kuni koorelahutaja kordaseadmiseni piima vastu ei võeta. Asusin vea otsimisele. Trummel sai puhastatud ja uuesti läbi vaadatud, ning nüüd leiduski viga. See oli viimase pealmise taldreku kaela juures. Sinna oli rooste augukesed tekitanud, mis arusaadavalt päev-päevalt pesemise juures suuremaks läksid, seega koorimist järjest halvemaks muutes. Kohe said augud tinaga kinni joodetud ja koorelahutaja uuesti käima lastud. Kooritud piimast tehtud proovides leidusid ainult rasva jäljed, vahest 0,05—0,06%. Tähendab koorelahutaja kooris jälle sama hästi kui uena. Kohe tehti ka piimatoojatele

teatavaks, et koorelahutaja rike kõrvaldatud ning nad harilikus korras piima meierisse tuua võivad. Nii mõnelgi piimatoojal oli hea meel, et kauge piimavedu naabriühisusse tulemata jäi. Arusaadav, et sarnane koorelahutaja rike võib piimaühingule ootamata suurt kahju teha, näiteks oli sellel ühisusel 4000 kg. piima päevas; kui 0,8% rasva asjata kooritud piimaga kaduma läheb, siis teeb see $\frac{4000 \times 0,8}{86} = 37$ kg.

võid à 2,60=96 kr. 20 s. päevas kahju ja kui 10 päeva niimoodi töötada, teeks see juba 962 krooni välja.

Teises ühisuses, mis üks suurematest Eestis, on kaks koorelahutajat, võimega à 3000 ltr. tunnis — üks alles peaaegu uus, teine on aastat 5 töötanud. Et kooritud piimakeetja väike on, siis ei saa mõlemiga korraga töötada, vaid töötatakse korda mööda. Kui üks on paar tundi käinud, trummel mustunud, siis lastakse teine käima kuni see ummistub ja esimene pestud.

Meierei juhataja kaebas minule, et vanem koorelahutaja olla oma esialgse koorimise teravuse, ei tea mis põhjusel, kaotanud, jätvat kooritud piimasse 0,12—0,20% rasva ja sellepärast töötavat ta nüüd sellega ainult nii kaua kuni teist pestakse. Tegime kooritud piimast proove — üllatav tulemus — 0,6% rasva. Meierei juhataja keelas sellega töötamise nüüd hoopis ära, kuni uus trummel ehk viga parandatud saab. Hakkasin otsima viga. Koorelahutaja käiku, kiirust ja piima pealejooksu kontrollides näitas kõik parimas korras olevat. Trumli järelvaatusel ei paistnud ka ühtki viga silma. Kolmandal päeval naabri ühisusest tagasi jõudes, võtsin trumli uuesti revideerimisele ja leidsingi vea. Koorelahutaja taldreku kaelas (nagu esimeses ühisuses) olid kaks silmale vaevalt nähtavat pisikest just kui nõela otsaga pistetud auku. Augukesed said kohe kinni tinutatud, koorelahutaja käima pandud ja siis kooritud piimast proovid tehtud. Nende proovide tagajärjeks oli, et koorelahutaja kooris peale parandust sama puhtalt kui uus, jättes vaevalt 0,05% rasva kooritud piima.

Ei taha uskuda, et ainult kaks sarnast juhust meie piimatalituste peres ette on tulnud. Sagedasti kuulduv kaebtusi, eriti vanemate koorelahutajate kohta, et nad enam küllalt puhtalt ei koori. Sarnastel juhusel tuleks esimeses järjekorras järelvaadata, kas mitte viga eelpooltähendatud liiki ei kuulu.

Sellest järgneb, et koorelahutaja koorimist tuleb sagedasti kontrollida. Harilikult tehakse meiereides väga harva kooritud piimast rasva-proove. Uute koorelahutajate juures ei ole ka sellel nii suurt tähtsust, on ta korralikult üles seatud ja kord proovitud, siis tuleb ainult selle järele vaadata, et kiirus õige ja käik vaikne oleks, ning jälgida, et piima

pealejooks liig suur ei oleks, sest töövõime ülekoormatus halvab koorimise täpsust.

Vanemaid koorelahutajaid tuleb aga õige tihti kontrollida, muidu võib ootamata suurt kahju saada. Mõnes piimatalituses töötab koorelahutaja juba 16-17 aastat ja koorib niisama puhtalt kui uus, kõige parem masin, kuna teises kohas juba 3-5 aastase töötamise järele koorimise teravus halvemaks muutub.

Viimasel ajal, kus piimakoorimine võrdlemisi kõrge temperatuuri juures sünnib, eriti regeneratiiv piimakeetjatega, kannatab selle all trummel. Tina taldrekute pealt hävineb ruttu ja taldrekutesse tekivad rooste plekid ja augud, eriti veel seal, kus taldrekud märjalt seisavad ehk niiskes kohas hoitakse.

On koorelahutaja üldiselt väga kulunud, laagrid ja pussid logisevad, käik rahutu, trummel oma tasakaalu mingisugusel põhjusel kaotanud, siis on tagajärjeks tingimata ka koorimise teravuse halvenemine. Paremini on siis juba uus ajakohane koorelahutaja tarvitusele võtta, mis ennast lühikese ajaga ära tasub. Näiteks jätab ta kooritud piimasse 0,10% rasva, uus aga 0,05%, seega 0,05% vähem kui vana. On piimatalituses 2 miljoni kg. piima aastas, siis kaotab meierei vana koorelahutajaga töötades $\frac{2.000.000 \times 0,05}{86} = 1162$ kg. võid á 2,60=Kr. 3021,20.

Kuna uus, moodne koorelahutaja, võimega 3000 ltr. tunnis, ümarguselt 1500 krooni maksab, siis on palju kasulik vana, halvasti koorija masin uue vastu ümbervahetada, sest vana masina põhjalik remont tuleb sama palju maksma kui uue hind, trummel üksi maksab 1/2 masina hinda.

Koorelahutaja on üks tundelikumatest masinatest meiereis, ta nõuab eriti suurt hoold, korrashoidu ja tähelepanu. Väikene kõrvalekaldu mine ettekirjutatud juhtnõõridest annab ennast teravalt tunda. Näiteks leidsin kolmes kohas, et masin oli liiga kõvasti alusele kruvitud, nii et aluskummid enam oma elastilist mõju ei saanud avaldada, mis trumli tasakaalustamiseks tingimata tarvilik. Tagajärg oli see, et koorelahutaja väris, mis teatavasti ka koorimise teravust halvab. Mutrid said vabastatud ja masin hakkas jälle rahulikult töötama.

Samuti tähtis on ka sagedane petipiima kontrollimine. Leidsin ühes suuremas piimatalituses, et petipiim sisaldas 1,30% rasva (normaalne on 0,3-0,4%). Põhjus seisis selles, et liiga palju koort korraga võiks löödi, võimasin töötas ülekoormatusega.

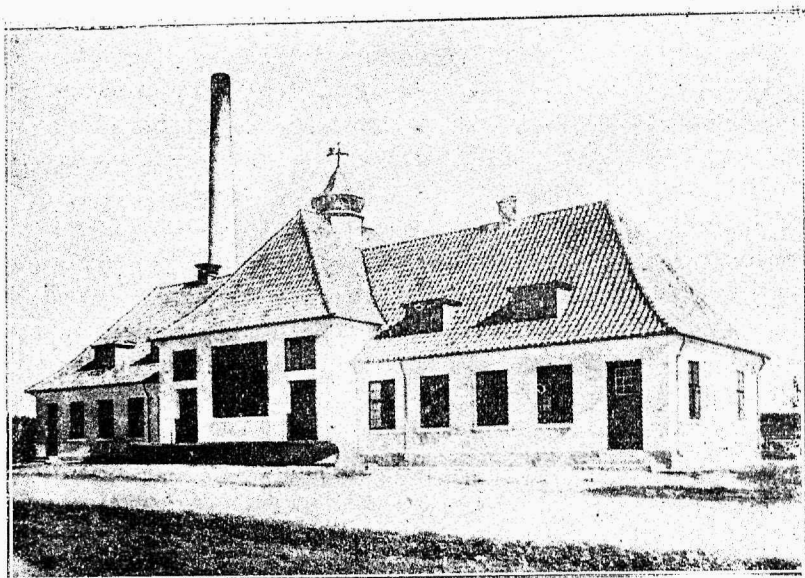

Tüübiline modern ühispiimatalitus Taanis.

Otstarbekohane kooritud piima kasutamine.

H. Visnapuu.

Omades kindlamaid piirjooni, sihikindlust ja põhjalikkust, on võimalistus meie piimanduses teatava määranäi väljakujunenud. Hoopis kõrvaliseks alaks on jäänud kõrvaltööstused — abinõud kooritud piima kasutamiseks. Meie tähtsamateks kõrvaltööstusharudeks osutuvad juustu- ja kaseiinivalmistus, kuid senini on nad püsinud suuremalt jaolt „kõrvaliste“ aladena, neist palju kõnelemata — kirjutamata, kuid nii see kaua kesta ei või. Meil on palju kooritud piima ja tema kasutamiseviis mõjutab tähtsal määral majapidamisi, isegi rahvamajandust ja seda just oma suure kvantumi tõttu.

Sellepärast on väga tähtis, kuidas kasutada neid miljoneid kilogramme kooritud piima, mida põllumees vaevaga produtseerinud, et saada neist suuremat tulu ja kõige täielikumat hinda.

Mis teha siis kooritud piimaga, kas valmistada juustu, kaseiini ehk tarvitada koduses majapidamises seatoiduna, või mõnel teisel kujul? Et olukorrast ülevaadet saada, selleks asume nii ühe kui teise kaubaaine valmistustingimuste kui ka mahutusvõimaluste vaatlemisele.

Lahjapiima juustu valmistatakse väga mitmesuguseid sorte. Praeguste juustuhindade juures oleks kõige kasulikum valmistada lahjapiima

juustu, kuid suurema toodangu puhul langeksid tingimata hinnad, see on tingitud kodumaa turu väiksest mahutamisvõimalusest, sest siin tuleb eriti arvesse võtta et lahjapiima juustu meie rahvusvahelisel ilmaturul ei leia, seal etendab ta tähtsuseta osa. Sellest järgneb, et lahjapiima juustu mahutamisvõimalused on piiratud ja massiliselt seda valmistades võivad üllatused tulla.

Tehnilised raskused, samuti puudulik oskus ja vilumus, on võidetavad — tähtsad on just majanduslised eeltingimused ja need, nagu enim tähendatud, puuduvad meil suuremal määral.

Senini on meil juustuvalmistus seisnud peaaesjalikult erapiimatalituste kätes. Sel on omad põhjused: ärilises võistluses ühispiimatalitustega on oldud sunnitud otsima võistlusvõimalusi, et saada suuremat kasu ja juustuvalmistus on sageli neile seda võimaldanud — väiksema piimahulga ja oskuse tõttu. Sellest järgneb, et juustuvalmistamiseks esialgselt kodumaa nõuete piirides võimalusi on. Jäeb soovida, et ka ühispiimatalitused järkjärgult, kas või osaliseltki, sellele alale spetsialiseeruks, esialgul valmistades lahjapiima juustu ja siis oskuse ja kogemuste varal ülemines kallimatele sortidele ilmaturu jaoks. Teatavasti on juustuvalmistus Soome ühispiimatalitustes hästi väljakujunenud, kust meilgi tuleks eeskju võtta.

Eriti sobivaks — praegusele ebakorrapärasele ilmetule olukorrale meie kõrvaltööstuses — osutub kaseiini valmistus. Selleks ei ole tarvis muretseda erilisi kalleid sisseseadeid ega abinõusid, isegi ajakohane kuivatis ei tekitaks ülesaamatuid kulusid. Valmistusviis on lihtne, ei tekita teatud kogemuste juures kuigi suuri raskusi ega nõua pikaajalist protseduuri. Saadus on võrdlemisi hõlbuis alalhoida ja transporteerida. Hea kaseiin on ilmaturul otsitud ja nõutud kaubaaine — see on üks tähtsamaid valmistuse eeltingimusi.

Kaseiini tarvitavad: paberitööstus, värvi-, liimi- ja kunstsarve ehk galaliiditööstused. Igalühel on oma nõuded kauba väärtuse ja koosseisu suhtes. Eriti viimasel paaril aastakümnel on laialdaseks väljakujunenud kunstsarve tööstus.

Meie kaseiinil pole kindlat turgu — sellega on seletatav suur hindade kõikumine. Meil on makstud kg. kuiva kaseiini eest 40—90 senti, möödunud suvel makseti 80 senti ja praegu pakutakse 60—70 senti. Peale selle ostab „Esimene Eesti Kunstsarvevabrik“ tooreskaseiini, makstes 29 senti kg. eest.

Et saada paremat hinda, on tarvis valmistada kaseiini, mille omadused vastaksid turu nõuetele — nii tuleb asuda ka kaseiini väärtuse tõstmisele. See peab sündima kogu valmistuskäigu ulatuses; ka siin pole äravõitmatuid raskusi — kõik oleneb suuremal määral piima-

talitust juhtivatest isikutest, meierist, kes tööd juhatab ehk tegelikult läbi viib ja ühingu juhatusest, kes hoolitseb korralikkude töötamistingimuste ja abinõude eest.

Üheks kooritud piima kasutamiseviisiks võib olla ka sigade kasvatamine, kuid põllumeeste hulgast kuulub, et madalate hindade tõttu ei tasu pekoni kasvatada; jätta piim piimatalitusesse olla otstarbekohasem. Kuid juustu- ja kaseiinitööstus ei takista sugugi seakasvatust, selle vastu aitab just majapidamist muuta mitmekülgsemaks. Eraldades piimast kaseiini ja piimavee söötes sigadele, on kooritud piima kasutamine kõige täielikum.

Meil tarvitatakse piimavett osaliselt, kuna suurem jagu jookseb mustavee kanalisatsiooni. See on raiskamine, mida valus vaadata, kuna ometi lisades peotäis ristikheinu pangetäie piimaveele, omab viimane sama toiteväärtuse mis kooritud piimigi, samuti on raiskamine tarvitanud kooritud piima loomatoiduks, temast kaseiini eraldamata.

Kui mõni praktiliselt mõtleja lääneurooplane meie meiereides ja taludes sarnast kooritud piima käsitlemist näeks, arvaks ta kindlasti: see rahvas on liig rikas ehk liig oskamatu. Taanis ja Rootsis juhitakse piimavesi meierei õuel asuvasse piimavee kaevu, mis selleks betoonist valatud, varustatud pumbaga ja kust teda siis piimatoojad saavad. Meil on mõnedes piimatalitustes sisseseatud kaseiinivee basseinid, kas piimatalituse lae peale ehk lae alla. Basseinist juhitakse piimavesi toru läbi vastuvõtte ruumi piimatoojatele tagasiandmiseks. Võib soovitada suurema piimavee tagavara puhul nii üht kui teist hoidmisviisi, sellejärele, missugune neist kohapeal otstarbekohasemaks osutub.

Käesoleva lühikese kirjelduse sihiks oli selgitada kooritud piima otstarbekohasemat kasutamiseviisi meil. Need piimatalitused, kus senini kaseiini valmistatud ei ole, peaksid selle küsimuse mitmekülgsele kaalumisele võtma.

Mitmesugused piimakannude tüübid,
valmist. Taanis, Frederiksberg'i metallriistade tehastes.

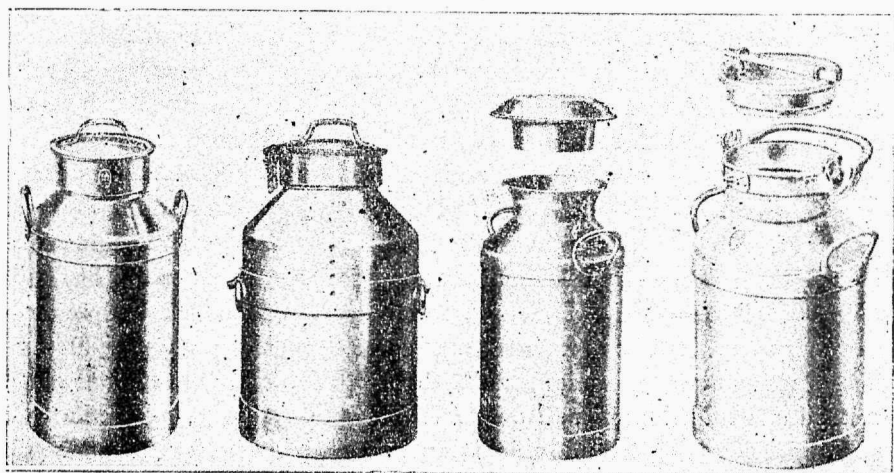

Taanis tarvitav
kannu tüüp.

Inglismaal tarvitav
kannu tüüp.

P.-Ameerika
Ühisriikid. tarvi-
tatav kannu tüüp.

Lõuna Euroopas ja
LõunaAmeerikastar-
vitav kannu tüüp.

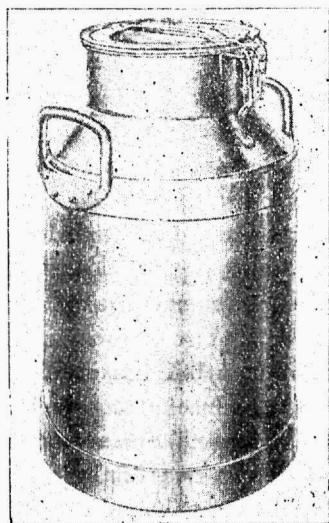

Tinutatud terasest piimakann,
valmist. Taanis, Glud & Marstrand
tehastes.



Alumiiniumist piimakann, valmist.
Taani Alumiiniumi Tööstuse
Ühingus.

Hädaohtudest mineraalainete tarvitamisel lisatoiduna piimalehmadele.

Aastate jooksul on tehtud mitte vähe reklaami mineraalainete tarvitamiseks lisatoiduna piimalehmadele. Leidub isegi palju sarnaseid toite, millele mineraalaineid eriti kuni 2% juurde lisatud. Viimase kahe aasta jooksul toimepandud katsed ja kogemused on näidanud, et on väga küsitav, kui palju need mineraalained nende arvele kirjutatud otstarvet täidavad ja kas on ülepea tarvis erilisi mineraalaineid. Mineraalainete söötmine eriliste mineraaltoitainete näol on aga kaunis kallis.

Suuresti kogenenud Taani karjapidaja Ch. Söndergaard on Taani vastavas ajakirjanduses avaldanud rea tähtsaid kogemusi ja tähelepanekuid oma viimasel ajal toimepandud katsetest.

Peasjalikult on mineraalainetest tarvitusel kriit (sadestatud kriit) ja keedusool. Nad mõlemad on päris harilikud maapõue saadused. Sadestatud kriiti saab teatud lubjakivide peeneksjahvatamisel, kuna keedusoola küllaldaselt hulgal leidub Saksamaa, samuti ka teiste maade (näiteks Poola) soolalademetes. Sellegi peale vaatamata ei ole nende ainete hinnad madalad. Saksamaa hindade järele maksab sadestatud kriit keskmiselt 7 Saksa marka 100 kilo, keedusool aga 4 Saksa marka 100 kilo. Kui tahame nende ainete mõju üle selgusele jõuda, tuleb esiteks märkida et neid tarvitatakse dieteetilistel põhjustel. Kriiti antakse peasjalikult sügisel peedilehtede ajajärgul, et sellega oblikhapet siduda. Siin tuleb aga märkida, et kriit selle tõttu, et ta mao soolhapet seob, paljudel juhustel mitteroodsalt piimaloomadele mõjuda võib. Maomahl — looma tähtsam seedimismahl — võib oma tähtsat ülesannet täita ainult täiesti hapu reaktsiooni juures. Seome aga maohapet kriidiga, ei saa tähtsate toitainete, eriti valkainete, seedimist ette võtta ja peale selle veel, et antava toitaine hulk suureneb, tulevad esile seedimisrikked, mis loomadele tihti rasket kõhju sünnitavad ja ka saatuslikuks saavad. Pea igal sügisel peedilehtede rohkel toitmisel tuleb ette, et loomad rasketesse seedimisrikketesse lõpevad.

Harilikult arvatakse, et see on sündinud kriidi lisatoitmise peale vaatamata. Õigem oleks aga öelda, et selle põhjuseks ongi kriidi tarvitamine. Tähen datud Taani põllumees juhib edasi tähelepanu sellele, et peedi lehti võib sööta loomadele ilma et tekiks seedimisrikkeid, kus juures ei ole tarvis vähematki kriidi juurdelisamist. Ainult tuleb nende söötmise peale üle minna järgu kaupa, siis harjub seedimisaparaat pikamööda ja ilma mingi tervisrikketeta uue toitmisviisiga. Sarnane loomulik harjumine toiduga on tarvilik ja on hädaohtlik seda asendada kriidi toitmisega. Ta ütleb: „Mittesugustel põhjustel pean seletama, et prak-

tika andmete põhjal on kriidi juurdelisamine toidule mitte ainult täielik rahakaotus, vaid ka suur hädaoht meie loomale. "Tihti põhjendatakse mineraalainete toitmist sellega, et söödavad toitained mineraalaineid küllaldasel hulgal ei sisaldavat. Sarnasel juhusel soovitakse mineraalainete lisatoitmist, seal juures 3 osa sadestatud kriiti ja 1 osa keedusoola. Arvesse võttes tähelepanekuid ja kogemusi leiab autor, et iga mineraalaine lisatoitmine täiesti ülearune on ja näitab seda vastavate näidete abil kui süvenõnda ka talvetoitmise puhul. Autor lähtub suvetoimisest ja ütleb üsna õieti, et vaevalt keegi põllumees karja karjamaal oleku ajal — hea rohu ja ristikkeina juures — hakkaks veel eriti mineraalainetega toitma. Võib arvutada, et piimalehm karjamaal oleku ajal keskmiselt 40 kilogr. rohtu päevas ära sööb, kus juures selles rohus sisaldub ligi 800 grammi mineraalaineid. Sellest mineraalaine hulgast, mis loomulikult vahetevahel ka suurem võib olla, jätkub mitte üksi harilikule vaid ka väga kõrgele piimaannile ja katab täielikult ka kõiki teisi looma mineraalaine nõudmisi. Seame nüüd siia kõrvale talvetoidu piimalehma jaoks, kelle piimaand 15 klg.

45 kilo peete	—	409 gr. mineraalaineid
5 " õlgi	—	229 " "
1 " heinu	—	70 " "
2 " jõutoitu	—	140 " "
1 " teri	—	22 " "

Kokku 870 gr. mineraalaineid

Siit näeme, et talvetoit isegi 70 gr. mineraalainet päeva kohta rohkem sisaldab kui rohutoit. Peedi, heina, jõutoidu ja terade mineraalained on üldiselt samuti hästi kasutatavad kui rohus, nii et 70 gr. ülejääki on küllalt õlgede mineraalainete arvele, millel natuke väiksem seedivus.

Autor järeldab siit: kui suvitoit karjamaal mineraalainete tarvet täiesti katta suudab, on see samuti ka talvetoidu juures ja talvetoidu kunstlik täiendamine mineraalainetega on täiesti ülearune.

Seni näidati, mida antakse piimalehmale mineraalainetest. Praktikas tõuseb aga veel sama tähtis küsimus — mida tarvitab tõeliselt lehm temale toidetud mineraalainetest. See on muidugi piimaannist, kadumaminekust kuses jne. Võib siiski kaunis täpselt arvutada üksiku lehma mineraalaine tarvitust. Harilikult läheb seedimiskaudu 1/3 ülalnimetatud mineraalaine hulgast, nii et üle jäävad küllaldased tagavarad.

Tuntud Taani eriteadlase arvamise järele tuleb ka täiesti kõrvale jätta arvamine, nagu tarvitaks tiine piima lehm vasika luustiku ehituse jaoks suuremat mineraalainete hulka väljastpoolt. Praktika näitab siin, et kandmisajajärgul piimalehmale väiksem mineraalaine tarvitus on, kui normaal

piimaandmise ajal. Juba iseenesest on tiine lehma toit rikkam mineraalainete poolest kui piimalehma oma. Seega ei ole mingit alust anda tiinetele piimalehmadele erilisi mineraalaineid vasika kondikava jaoks.

Kuidas mõjub aga praktikas mineraalainete segu kriidist ja keedusoolast? Sadestatud kriit on väga raskelt lahuv ja loom omandab teda väga väiksel määral. Kriit, mis kujutab enesest ligi 3/4 mineraalaineid segust, läheb suuremalt osalt seedimata kujul läbi looma organismi.

Kokkuvõttes tähendab autor sellele, et praktilised asjaolud praeguste toitmisviiside juures järgmised on:

1) toitmine suvel ja talvel on nii seatud, et meie piimalehmad mineraalaineid loomulikkudes toitainetes koguni üle normi saavad, nii et iga mineraalainete lisatoitmine ainult rahakadu tähendab;

2) erilise mineraalaineteseгу lisamisel toidule on vähe lootust sattuda vereringvoolu; suurem osa neist läheb ilma mingi kasuta sönnikusse.

Oleks soovitav, et ka meie põllumehed nende katsete tulemusi tähele paneks, mis tehtud ühe lugupeetuma Taani asjatundja poolt.

Molkerei-Zeitung'i järele N. K.

Toimetuse märkus. Ülaltoodud katsete kohta on aga ka vastupidiseid arvamisi avaldatud. Järgmises numbris toome Saksa karjapidaja vastuväited tähendatud küsimuse kohta.

Elekter piimatalituses.

Elektrimootori jõul käimapandavad koorelahutajad ja pumbad.

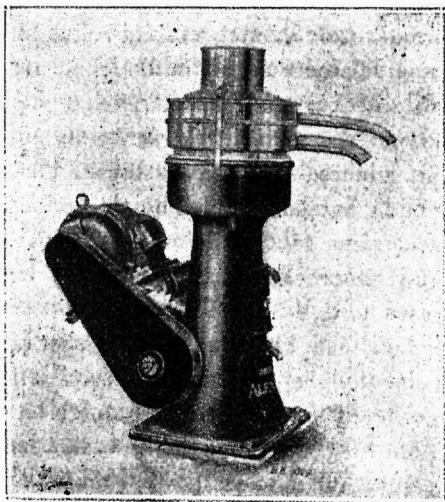

Koorelahutaja.

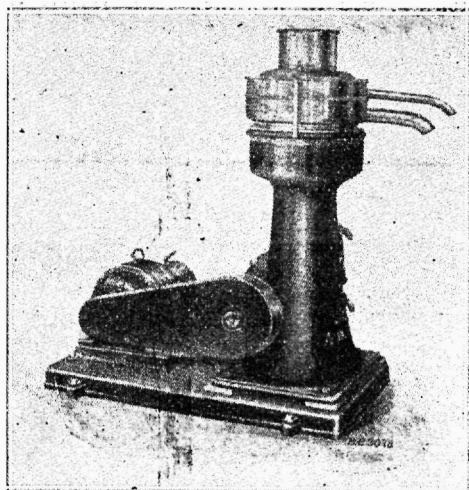

Koorelahutaja.

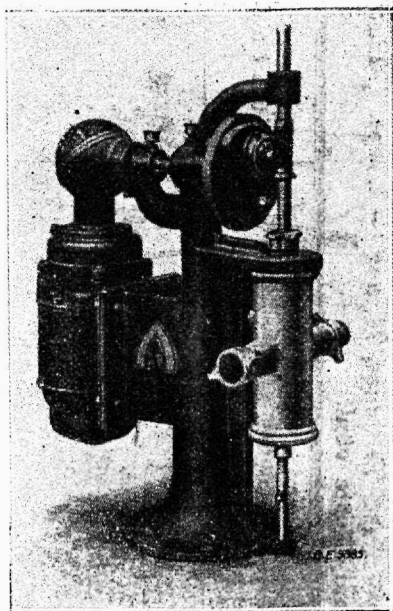

Keerleva kolbega pump.
(Drehkolbenpumpe).

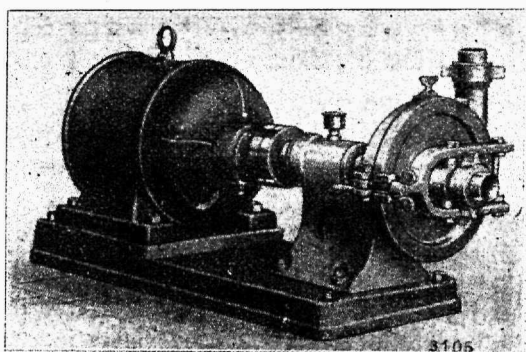

Tsentrifugaal pump. (Kreiselpumpe).

A/S. „Näituse“ poolt korraldatud IV. ülemaailasel ekspordivõistlusel Tallinnas, 24. aug. — 2. sept. 1929. a.,
 auhinna alljärgnevate piimatilutuste võid.

Järjekor- ra nr	Soolata ehk soo- lane või	Piimatilutuse nimi	Meieri nimi	1928 a. I sordi %	1928 a. keskmine pall	Võistlusel saadud pall	Auhinnas- tamise alune pall	Hindamisel ilmsikstulnud või vead	A u h i n d
1	Soolata	Vastemoisa	V. Kontson	99,43	12,31	12,5	12,33		Kõrgem auhind
2	"	Võhma	A. Mölder	97,36	12,29	12,5	12,32		"
3	"	Järva-Jaani	G. Mandel	101,00	12,32	12,0	12,10		"
4	"	Kohala	K. Grossvald	98,17	12,30	12,0	12,08		"
5	"	Kloostri	G. Voore	96,81	12,28	12,0	12,07		"
6	"	Suure-Jaani	E. Kurvits	96,32	12,28	12,0	12,07		"
7	"	Villevere	J. Piitt	94,23	12,23	12,0	12,06		"
8	"	Laiuse	K. Aller	95,98	12,30	12,0	12,06		"
9	"	K.-Alatskivi	E. Orav	98,41	12,20	12,0	12,05		"
10	"	Rakvere		97,22	12,26	12,0	12,05		"
11	"	Sürgavere	J. Laur	100,00	12,22	12,0	12,04		"
12	"	V.-Massu	K. Reiman	92,87	12,16	12,0	12,04		"
13	"	Umbusi	A. Joost	86,74	12,12	12,0	12,03		"
14	"	V.-Maarja	L. Möller	91,88	12,11	12,0	12,03		"
15	"	K.-Arusaare	A. Vain	84,33	12,05	12,0	12,03		"
16	"	Rõngu	P. Noorhani	95,04	12,26	12,0	12,02		"
17	"	Kose	J. Teras	84,81	12,09	12,0	12,02		"
18	Soolane	Türi	J. Rätsepp	93,93	12,11	12,0	11,97		"
19	"	Vaim. Koit	O. Käarik-Praats	82,67	12,10	12,0	11,96		"
20	"	Mäksa	J. Pihlau	84,41	11,92	12,0	11,88		"
21	"	Paadermaa	A. Taadler	87,80	12,05	12,0	11,80		"
22	Soolata	M.-Magdaleena	J. Ausa	98,65	12,27	12,0	11,99		"
23	"	Anija	O. Kotkas	87,02	12,13	12,0	11,99		I auhind I liik
24	"	Agapää	N. Maasik	79,26	11,92	12,0	11,98		"
25	"	Esna	K. Kolumbus	99,64	12,29	12,0	11,97		"
26	"	Loodi	V. Mahoment	82,22	12,00	12,0	11,96		"
27	"	Äksi	V. Tõntson	91,84	12,00	12,0	11,96		"
28	"	Kantkila	G. Unne	88,51	12,09	12,0	11,92		"
29	"	Keila	J. Anton	97,05	12,27	12,0	11,92		"
30	Soolane	Pänurme	A. Roots	91,71	12,09	12,0	11,79		"

31	Soolane	Muhu	V. Kask	79,46	11,95	12,0	11,78	I auhind I liik
32	"	Kõrgesaare	A. Kivi	87,12	12,14	12,0	11,74	"
33	Soolata	Kavastu	E. Maitus	78,42	12,13	12,0	11,89	I auhind II liik
34	"	L.-Martna	A. Kelemid	96,59	12,24	12,0	11,87	"
35	"	Vändra	P. Eek	88,69	12,10	12,0	11,86	"
36	"	Kullamaa	P. Soonets	95,00	12,28	12,0	11,84	"
37	"	Lääne-Massu	J. Kobe	94,71	12,13	12,0	11,82	"
38	"	Mäetaguse	J. Peterson	97,30	12,33	12,0	11,81	"
39	"	Toila	D. Oja	98,25	12,22	11,5	11,81	"
40	"	Kadila	P. Lond	80,40	11,96	12,0	11,80	ebapuhas maitse
41	"	Laeva	R. Iir	97,02	12,21	11,5	11,80	tuim
42	"	Pikevere	T. Rass	100,00	12,27	11,5	11,80	tuim, rasvane
43	"	Porkuni	A. Haugas	97,93	12,28	11,5	11,80	tuim
44	Soolane	Kärgula	L. Arras	87,34	12,00	11,5	11,67	tuim
45	"	Lustivere	A. Holdt	84,35	12,02	11,5	11,67	ebapuhas maitse
46	"	Varbevere	J. Bork	91,36	12,08	11,5	11,67	seisnud maitse
47	"	Jõgeveste	E. Treu	81,33	11,90	12,0	11,66	"
48	"	Tostamaa	E. Veske	92,95	12,07	11,5	11,66	ebapuhas maitse
49	"	Vaimastvere	K. Luukas	92,64	12,06	11,5	11,64	tuim
50	"	H.-Tammiku	J. Saarson	91,26	12,17	11,5	11,63	purune
51	Soolata	Põltsamaa	H. Sapas	91,92	12,10	11,5	11,60	tuim
52	"	Kasari	E. Jürisson	95,47	12,25	11,5	11,79	jooneline, rasvane
53	"	V.-Roela	J. Saal	86,45	12,01	11,5	11,75	seisnud püma maitse
54	"	A.-Paloja	A. Saar	88,55	12,11	12,0	11,74	"
55	"	Viljandi	R. Lamp	97,98	12,80	11,5	11,70	tuim
56	"	Ambia	J. Aud	95,42	12,25	11,5	11,69	tuim
57	"	Ardu	P. Tumberg	84,27	11,99	11,5	11,66	seisnud maitse
58	"	Pilistvere	A. Hummel	89,11	12,06	11,5	11,66	tuim
59	"	Sikeldi-Alu	L. Trusk	80,04	12,09	11,5	11,65	purune
60	Soolane	Võidula	J. Ott	80,36	11,92	11,5	11,59	rasvane, tuim
61	"	H.-Kabala	A. Vinter	95,40	12,14	11,5	11,58	tuim
62	"	Tõhela	J. Parts	82,00	11,97	11,5	11,56	tuim
63	"	Kildu	E. Schmalz	91,39	12,13	11,5	11,55	tuim
64	"	Ennaste	H. Roose	90,12	12,15	11,5	11,54	tuim
65	"	Kiuu	M. Schmidt	92,58	12,05	11,5	11,51	tuim
66	"	Tarvastu	E. Pedanik	90,02	12,05	11,5	11,49	tuim
67	"	Imavere	H. Kuus	82,59	11,96	11,5	11,47	tuim
68	"	Nõo	A. Sepp	89,46	12,03	11,5	11,45	tuim
69	"	Katu	A. Paroo	85,17	11,99	11,5	11,42	tuim

Järekorra nr.	Soolata ehk soolane või	Piimatalituse nimi	Meieri nimi	1928 a. l sortid %	1928 a. keskmise saadud pall	Võistlus saadud pall	Auhinnas-tamise alune pall	Hindamisel ilmsikstulnud või vead	A u h i n d
70	Soolane	Pürsalu	J. Murri	83,92	11,96	11,5	11,41	lahtine vesi	I auhind III liik
71	"	Mõniste	O. Tammann	83,40	12,02	11,5	11,40	tuim	"
72	"	Kaelase	A. Läätis	91,95	12,01	11,0	11,40	ebapuhas läila maitse	"
73	Soolata	Väätasa	S. Kaur	86,74	12,05	11,5	11,47	lehelise maitse	"
74	"	Leebiku	P. Karjus	71,18	11,89	12,0	11,97		"
75	"	Aravete	A. Noorhani	65,19	11,75	12,0	11,92		"
76	"	Andru-Lindi	B. Bergmann	41,27	11,40	12,0	11,85		"
77	"	Koonga-Lõpe	A. Oskar	73,87	11,81	12,0	11,80		"
78	"	M.-Mäeküla	D. Kiisk	51,45	11,59	12,0	11,77		"
79	"	V.-Jakobi	P. Müürsepp	69,94	11,80	12,0	11,75		"
80	"	Ellamaa	V. Leis	71,47	11,87	11,5	11,63	tuim	"
81	"	L.-Nigula	S. Saksing	68,43	11,55	11,5	11,62	liig hapu	"
82	"	Are	J. Kaints	98,43	12,32	11,0	11,58	ebapuhas lõhn ja maitse	"
83	"	Ol.-Taaksi	R. Kermann	96,61	12,23	12,0	11,58		"
84	"	Udeva	A. Ehrland	73,09	11,88	12,0	11,58		"
85	"	Rannu	E. Pirn	92,70	12,10	11,5	11,57	purune	"
86	"	Emumäe	A. Saks	86,52	12,20	11,0	11,55	purune, ebapuhas maitse	"
87	"	Kuigatsi	P. Kursson	94,53	12,20	11,0	11,55	ebapuhas hapu	"
88	"	Simuna	F. Einberg	94,12	12,20	11,0	11,55	kahte jagu, lahtine vesi	"
89	"	Varbola	G. Tärk	98,27	12,20	11,0	11,55	tuim	"
90	"	S.-Tammiste	H. Raika	76,03	11,86	11,5	11,53	ebapuhas hapu maitse	"
91	"	Kihme	A. Kalamees	80,65	12,08	11,0	11,52	jooneline, ebapuhas maitse	"
92	"	Puurmanni	H. Raaga	91,16	12,26	11,0	11,52	puru ja kollas. rasva terad sees	"
93	"	Kadrina	E. Mahne	96,96	12,28	11,0	11,51	seisnud maitse	"
94	"	Albu	G. Otsmann	93,82	12,23	11,5	11,50	tuim, ebapuhas maitse	"
95	"	K.-Vigala	K. Rüttili	89,66	12,09	11,0	11,44	vana lõhn ja maitse	"
96	"	Eimmanni	H. Ojasoo	87,26	12,05	11,0	11,43	jooneli., laht. vesi, valg. täpid sees	"
97	"	Kahala	F. Kairo	97,60	12,20	11,0	11,43	seisnud maitse	"
98	"	Vihula	J. Aru	99,18	12,28	11,0	11,41	tuim, ebapuhas maitse	"
99	"	Kärkna	K. Martin	82,05	12,08	11,5	11,40	tuim, jooneine	"
100	"	Koigi	A. Kõrgesaar	87,92	11,67	11,0	11,40	tuim, ebapuhas maitse	"
101	Soolane	V.-Kunste	E. Tramp	73,62	11,76	12,0	11,87	õli maitse	"
102	"	Kähri	M. Reinert	74,36	11,86	12,0	11,63		"

103	Soolane	Küda	A. Jeger	63,81	11,67	11,5	11,70	ebapuhas maitse	II aubund I liik
104	"	Kadjaste	J. Väärnou	67,16	11,81	11,5	11,49	lahtine vesi, rasvane	"
105	"	Talli	A. Simson	71,25	11,81	11,5	11,45	tuim	"
106	"	Saadijärve	H. Pello	77,52	11,88	11,5	11,39	marmorline, tuim	"
107	"	L.-Hiekkönnu	H. Kosenkranius	66,56	11,75	11,5	11,38	ebapuhas maitse, laht. vesi	"
108	"	Sõmerpalu	K. Teska	67,75	11,63	12,0	11,37	"	"
109	"	Nissi	A. Preema	31,22	11,22	12,0	11,35	"	"
110	"	Koonga	T. Lunt	83,30	12,01	11,0	11,34	jooneiline, tuim, ebapuhas maitse	"
111	"	Märjamaa	J. Kull	92,51	12,14	11,5	11,33	tuim	"
112	"	Suislepi	A. Johanson	81,10	11,97	11,5	11,33	lahtine vesi	"
113	"	Kalmetu	A. Praats	88,24	12,10	11,0	11,32	kirju	"
114	"	Varangu	E. Klotsmann	80,28	11,90	11,5	11,31	tuim	"
115	"	Mädara	A. Freimann	56,76	11,34	11,5	11,29	tuim	"
116	"	L.-Lokuta	A. Pöderath	58,90	11,55	11,0	11,27	jooneiline, seisnud maitse	"
117	"	Keina	A. Sukki	91,74	12,02	11,0	11,26	marmorline, lahtine vesi	"
118	"	P.-Jakobi	V. Moks	97,42	12,25	11,0	11,25	ebapuhas maitse ja lõhn	"
119	"	Helme	H. Kerge	83,45	11,96	10,5	11,24	kahte jagu, ebapuhas maitse	"
120	"	Sooru	J. Sööt	81,63	11,94	11,0	11,24	purune, ebapuhas maitse	"
121	"	T.-Ore	H. Kiv'sild	81,60	11,95	11,0	11,23	kahte jagu, tuim	"
122	"	Kamali	H. Sukk	31,86	11,37	11,5	11,22	kahte jagu, tuim	"
123	"	Kastna	V. Kleiner	96,29	12,16	11,0	11,21	ebapuhas maitse	"
124	"	Kanepi	J. Juhannson	64,48	11,70	11,0	11,20	jooneiline, ebapuhas maitse	"
125	"	Väljala	H. Mahlberg	69,59	11,81	10,5	11,20	seebistanud maitse	"
126	Soolata	Lihula	A. Kubja	69,89	11,32	11,5	11,37	ebapuhas maitse	"
127	"	T.-Roela	O. Mäesepp	96,56	12,30	11,0	11,49	tuim, ebapuhas maitse	"
128	"	Vägeva	P. Laugis	89,61	12,08	11,5	11,35	rasvane	"
129	"	Vahastu	H. Randmann	27,78	11,00	11,5	11,29	liig hapu	"
130	"	Alaverre	L. Kreis	86,61	12,11	10,5	11,28	lahtine vesi, kääritud maitse	"
131	"	V.-Vihtra	A. Soe	62,72	11,65	11,0	11,25	kollane joon sees, tuim	"
132	"	Vaivara	A. Tiksammel	100,00	12,31	11,0	11,22	ebapuhas hapu maitse	"
133	Soolane	Räpina	J. Uibopuu	65,62	11,77	10,5	11,19	liig sool., lahtine vesi, läik. rasv.	"
134	"	Tõlluste	A. Kööp	84,99	11,97	11,0	11,18	seisnud maitse	"
135	"	Kaavere	R. Simson	73,01	11,78	11,0	11,15	lahtine vesi, ebapuhas, hapu	"
136	"	S.-Võime	A. Leesik	66,91	11,80	11,5	11,14	tuim	"
137	"	Pärnu	J. Naut	90,56	12,11	11,5	11,13	marmorline, tuim	"
138	"	T.-Mõnnaste	J. Arak	92,43	12,10	11,0	11,13	seisnud maitse	"
139	"	R.-Võhandu	A. Juksaar	72,10	11,81	11,0	11,12	lahtine vesi, purune, tuim	"
140	"	S.-Kõpu	J. Villemson	88,34	12,05	11,0	11,10	rasva maitse	"
141	"	Lasva	J. Karindosk	79,61	11,88	11,5	11,10	seisnud maitse	"

Välis- ja siseturu teated.

Võituru ülevaade Inglismaal augustikuu jooksul.

Või hinnad näitasid augustikuu jooksul märgatavat tõusu. Taani või hind tõusis 11—12 sh., Eesti 8—10 sh., Siberi 4—6 sh. ja Uue Merimaa oma 4 sh. võrra tsentneri pealt.

Võituru seisukord augustikuu jooksul oli kindel. Kuna kuu esimese kahe ja poole nädala jooksul Inglismaal tekstiiltöölise streik välitas, siis halvenes seisukord Põhja-Inglismaa võiturul ning Taani või hind langes 1—2 sh. võrra tsentnerilt. Peale streigi lõppu paranes üldine turu seisukord ning Taani või hind tõusis augustikuu viimaste nädalate jooksul 12 shillingi võrra. Tarvitamine püsis augustikuu jooksul täiesti rahuldavana, vaatamata sellele, et august Inglismaal puhkuste kuuks ning paljud inglased sel puhul väljamaale sõidavad.

Üldiselt tuleb praegust turu seisukorda pidada täiesti terveks ning on põhjust arvata, et või hinnad septembris ja oktoobris kõrgemale tasapinnale jõuavad. Sissevedu kõikidest eksportijatest maadest on vähenemas. Enne novembrikuud ei ole asumaadest suuremat juurdevedu oodata. Praegune sissevedu asumaadest on väga väike ja Argentiinast ei ole augustikuu jooksul Inglismaale peaaegu sugugi võid tulnud. Asumaadest ja Argentiinast tuli augustikuul Inglismaale 60.000 tsentneri ümber võid (nädala tarvitamine on Inglismaal 130.000 tsentneri ümber). 29. augustil oli teel Inglismaale asumaadest ja Argentiinast 63.545 tsentneri võid, mis septembris Inglismaale päralt jõuab. Seega on juurdevedu asumaadest väikene. Külmetusmajades peetav või on kiiresti kahanemas. Pealegi algas september üle terve mandri ja Inglismaal haruldaselt kuumade ilmadega, mis võitoodangu suurust kiirelt langetab. Ettemüügid Uue Merimaa või peale septembri- ja oktoobrikuude saa-

detuste peale on tehtud kõrgemate hindade juures. Kõik need asjaolud lasevad oletada, et meie septembris-oktoobris kõrgemaid hindu näha saame.

Telegraafilised andmed Austraaliast tõendavad, et võitoodang seal tõusu näitab, kuid see on võrdlemisi väiksem kui läinud aastal samal ajal. Uus Merimaa on eeloleva hooaja võist (august 1929 kuni märts 1930) Kanaadasse ette ära müünud 200.000 tsentneri. Arvatakse, et Uus Merimaa saab eeloleval talvel Kanaadasse 300.000 tsentneri ümber võid eksportima, mille tõttu Londoni turg tuntavalt kergendatud saab Praegused tagavarad Kanaadas on palju väiksemad, kui läinud aastal samal ajal.

Juulikuu jooksul veeti Inglismaale võid sisse 603.252 tsentneri, võrreldes 606.197 tsentneriga 1928 a. ja 610.952 tsentneriga 1927 a. sama kuu jooksul.

Üldiselt veeti Inglismaale 1929 a. esimese seitsme kuu jooksul võid, võrreldes kahe eelmise aasta sama perioodiga, järgmiselt :

Maad.	1929 a.	1928 a.	1927 a.
	t s e n t n e r i d .		
Venemaalt	208.413	165.242	163.707
Soomest	157.168	130.869	142.415
Rootsist	154.359	101.404	116.907
Taanist	1.292.882	1.197.515	1.199.267
Hollandist	96.873	96.687	134.450
Prantsusmaalt	37.375	52.788	3.418
Ameerika Ühisriik.	70	2.151	505
Argentiinast	234.493	260.409	320.005
Iirist	259.916	276.872	274.718
Austraaliast	559.019	616.289	373.771
U. Merimaalt	962.287	886.519	848.630
Kanaadast	1	1.625	404
Muudest maadest	183.142	123.026	90.875
<hr/>			
Kokku	4.145.998	3.912.397	3.669.072

Ülaltoodud andmed tõendavad, et või sissevedu Põhja-Euroopa tootajatest maadest ja Uelt Merimaalt tõusu on näidanud, Argentiinast, Iiri Vabariigist ja Austraaliast aga vähenenud. Tuntavalt on suurenenud sissevedu Taanist ja Rootsist.

Või hinnad Londonis 2. augustil 1929 a.

Taani	172 kuni	173 sh. per cwt.
Uus Merimaa	164 „	172 „ „ „
Eesti	160 „	162 „ „ „
Siberi	156 „	— „ „ „

Või hindades käesoleval nädalal suuremaid muudatusi märgata ei olnud. Üldine turu seisukord on irregulaarne. Harilikult on sel aasta-ajal märgata ostusi spekulatiivseks otstarbeks, kuid praegu näib see tahtmine puuduvat. Tagavarad külmetusmajades on võrdlemisi suured, teiselt poolt aga on toodang mandrimaades kiirelt tagasi minemas. Saksamaa on viimasel ajal ostudes aktiivsemaks muutunud. Kopenhaageni noteerimine käesoleval nädalal oli 286 krooni, võrreldes 286 krooniga eelmisel nädalal. Sisemaa toodang Inglismaal on tuntavalt vähenenud. Käesoleval nädalal sadas siin küll vihma, kuid vaevalt oli seda nii küllaldaselt, et karjamaade seisukorda palju parandada. Peetakse võimalikuks, et või hinnad lähemate nädalate jooksul avanseerivad. Eesti võid jõudis käesoleval nädalal Londoni 4000 tünni ümber.

Või hinnad Londonis 9. augustil 1929 a.

Taani	170 kuni	172 sh. per cwt.
Uus Merimaa	166 „	172 „ „ „
Eesti	160 „	162 „ „ „
„ soolamata	160 „	162 „ „ „
Siberi	154 „	156 „ „ „

Taani või hind langes käesoleval nädalal 1—2 sh. võrra tsentnerrilt, teiste sortide hinnad jäid püsima. Nõudmine oli käesoleval nädalal vaikne. Arvatakse, et võituru seisukord elavamaks muutub käesoleva kuu teisel poolel, kuna toodang mandrimaades vähenemas ning sissevedu asumaadest väike on. Või toodang Inglismaal on ka vaikseks muutunud. Kopenhaageni noteerimine käesoleval nädalal oli 286 krooni, võrreldes 286 krooniga eelmisel nädalal. Nõudmine Taani või järele oli nõrgavõitu. Kuna Inglismaal juba teist nädalat tekstiiltöölise streik vältab, siis võib arvata, et see edaspidi ka või tarvitamisele mõjuda võib. Eesti võid jõudis käesoleval nädalal Inglismaale 6200 tünni. Eesti või eest saayutati siin 159 kuni 162 sh. per tsentner.

Või hinnad Londonis 16. augustil 1929 a.

Taani	172 kuni	—	sh. per cwt.
U. Merimaa	165	172	” ” ”
Eesti	162	”	” ” ”
Siberi	154	156	” ” ”

Või hindades käesoleval nädalal muutusi ei olnud. Turu seisukord on püsinud vaiksena ja nõudmine oli elavuseta. Hiljutised suured või pakkumised mandriolt on vähenemas ja kuna harilikult käesoleval aastaajal sesooniline või produktsiooni vähenemine aset leiab, on arvata, et või tagavarad, mis praegu jahutushoonetes kohapeal seisavad, suuremal hulgal turul müümisele tulevad. Kopenhaageni ametlik või noteerimine käesoleval nädalal oli muutumatult 286 krooni. Juulikuu jooksul veeti Inglismaale võid sisse kokku 603.252 cwt., 606.197 cwt. vastu samal kuul eelmisel aastal ja 610.952 cwt. vastu juulis 1927 a.

Või hinnad Londonis 23. augustil 1929 a.

Taani	178 kuni	180	sh. per cwt.
U. Merimaa	168	176	” ” ”
Siberi	158	”	” ” ”
Eesti	ei noteeritud		

Taani või hind tõusis käesoleval nädalal 8 sh. võrra tsentnerilt, kuna teised või sordid avanseerisid 2—4 sh. võrra. Nõudmine paranes käesoleval nädalal tuntavalt ning see kutsus välja hinnatõusu. Puuvilla-tööstuse tööliste streik, milline halvavalt mõjus Taani võikaubandusele Põhja-Inglismaal, lõppes läinud nädala algul ning võikaubanduse toon paranes tuntavalt. Kopenhaageni ametlik noteerimine käesoleval nädalal oli 298 krooni, võrreldes 286 krooniga eelmisel nädalal. Nõudmine Saksa turul on ka paranemas, kuna suvitajad linnadesse on hakanud tagasi koguma. Sisemaa toodang Saksamaal on praegu suurem, kui läinud aastal samal ajal.

Või hinnad Londonis 30 augustil 1929 a.

Taani	184 kuni	—	sh. per cwt.
U. Merimaa	168	178	” ” ”
Siberi	160	162	” ” ”
Eesti	ei noteeritud		

Taani või hind 4 sh., U Merimaa 2 sh. ja Siberi 4 sh. tsenerilt kalim, kui eelmisel nädalal. Eesti võid ei noteeritud, sest et importijad endale võimalikult vabad käed jätta püüavad, ennustades hinna tõusu. Taani või hind läks käesoleva nädala algul kõvasti ülesse (10 sh.), kuid ei suutnud sellele kõrgusele püsima jääda. Sissevedu asumaadest on praegu väga väikene, samuti on vähenemas ka sissevedu mandrimaadest, kus toodang vähenema hakkab. Saksamaa esines käesoleval nädalal Balti riikides eriti kõva ostjana. Peab arvama, et või hinnad septembris veelgi kõvenevad. Eesti võid jõudis käesoleval nädalal Londoni 3700 tünni ümber.

„Ēta"lt" ja eksportööridelt saadud teadete järele olid või hinnad:

Turgude nimetus		1. VIII	8. VIII	15. VIII.	22. VIII.	29. VIII.
Londonis :						
Taani või	sh. per cwt.	171—172	171—172	171—172	176—178	180
" "	Ekr. klg. . .	3,06—3,08	3,06—3,08	3,06—3,08	3,15—3,18	3,22
Läti või	sh. per cwt.	158—160	160	—	162	164—166
" "	Ekr. klg. . .	2,83—2,86	2,86	—	2,90	2,93—2,97
Eesti või	sh. per cwt.	158—162	158—160	—	162	—
" "	Ekr. klg. . .	2,83—2,90	2,82—2,86	—	2,90	—
Siberi või	sh. per cwt.	156	156	154—156	156	158—160
" "	Ekr. klg. . .	2,79	2,79	2,75—2,79	2,79	2,82—2,86
U. Merimaa või	sh. per cwt.	—	—	169—172	174—176	174—178
" "	Ekr. klg. . .	—	—	3,02—3,08	3,11—3,15	3,11—3,18
Berliinis :						
Sisemaa	I s. Rmk. per cent.	163	163	—	165	174
" "	Ekr. klg. . .	2,91	2,91	—	2,95	3,11
Eesti või	Rmk. per cent.	172—174	173—175	173—174	177—179	185—187
" "	Ekr. klg. . .	3,07—3,11	3,09—3,12	3,09—3,11	3,16—3,20	3,30—3,34
Läti või	Rmk. per cent.	169—175	168—175	169—175	175—180	180—188
" "	Ekr. klg. . .	3,02—3,12	3,00—3,12	3,02—3,13	3,12—3,21	3,21—3,36
U. Merimaa või	Rmk. per cent.	172—174	173—174	172—174	175—177	184—186
" "	Ekr. klg. . .	3,07—3,11	3,09—3,11	3,07—3,11	3,12—3,16	3,29—3,32
Siberi või	Rmk. per cent.	174—177	174—177	176—178	176—178	177—179
" "	Ekr. klg. . .	3,11—3,16	3,11—3,16	3,14—3,18	3,14—3,18	3,16—3,20
Kopenhaagenis:						
Taani või	Tkr. klg.	2,86	2,86	2,86	2,98	3,08
" "	Ekr. klg.	2,85	2,85	2,85	2,97	3,07
Tallinnas :						
Eksportvõi	I sort	2,54	2,56	2,58	2,70	2,80

Piimasaaduste Väljaveo Kontrolljaama poolt läbivaadatud ja augustikuul
1929 a. väljaveetud või (netto kaal).

Ekspordöör	Saksamaale	Inglismaale	Soome	Aafrikasse	K o k k u
P. K. Estonia . .	12.330 tn. 626.385,8 kg.	7.837 tn. 398.342,6 kg.	—	10. tn. 480. kg.	20.177 tn. 1.025.208,4 kg.
A/S. A. Einpaul .	2.150 " 109.388,1 "	4.525 " 230.181,0 "	—	—	6.675 " 339.569,1 "
A/S. Rotermann .	1.243 " 63.178,8 "	4.289 " 218.344,6 "	—	—	5.532 " 281.523,4 "
C. F. Gahlhbäck .	1.867 " 94.870,8 "	3.308 " 168.265,4 "	3 tn. 152,4 kg.	—	5.178 " 263.288,6 "
E. P. Liit . . .	234 " 11.925 "	508 " 25.828,7 "	—	—	742 " 37.753,7 "
K o k k u .	17.824 tn. 905.748,5 kg.	20.467 tn. 1.040.962,3kg.	3 tn. 152,4 kg.	10 tn. 480,0 kg.	38.304 tn. 1.947.343,2 kg.
August 1928 a. .	19.031 " —	10.746 " —	165 tn.	Venemaale	29.943 " —
				1 tn.	

Või hindamise teated

1. augustist — 1. septembrini 1929 a.

Kuupäev	Piimatalituse			Märkus	Kuupäev	Piimatalituse			Märkus		
	Reg. Nr.	Nimetus	Arv			Keskml. pall	Vee %	Reg. Nr.		Nimetus	Arv
Aug.	A/S Einpaul					Aug.	Rotermann				
1	339	Emumäe	6	12	15,6	1	236	Lihula	8	12	15,2
"	38	U. Antsla	7	12	16,0	"	236	"	7	12 ¹ / ₄	16,0
"	30	Vihula	8	11 ¹ / ₄	14,8	"	236	"	7	12 ¹ / ₄	15,1
"	30	"	8	12	14,7	"	143	Lepasaare	5	12	15,6
"	30	"	8	12	14,8	"	411	Kadrina	7	12 ¹ / ₄	16,0
"	396	V. Jakobi	7	12	16,0	"	411	"	7	12 ¹ / ₄	14,9
"	396	"	7	12	15,2	"	461	Kavastu	7	12	15,5
"	327	M. Mäeküla	8	12	15,2	"	461	"	7	12 ¹ / ₄	15,8
"	100	J. Jaani	8	12	15,0	"	31	Vaimastvere	8	12	16,0
"	100	"	8	12 ¹ / ₄	15,0	"	113	Elva	4	12	15,0
"	100	"	8	12 ¹ / ₄	15,3	"	113	"	5	12 ¹ / ₄	16,0
"	100	"	8	12 ¹ / ₄	15,9	"	210	Kokora	6	12	15,4
"	7	Pilistvere	7	12 ¹ / ₄	14,5	"	210	"	6	12	14,7
"	7	"	7	12 ¹ / ₄	15,8	"	445	Nuti	4	10 ¹ / ₄	13,0
"	7	"	9	12 ¹ / ₄	15,3	"	38	U. Antsla	9	12	14,5
"	34	Võhma	7	12 ¹ / ₄	15,3	"	38	"	8	12	15,1
"	34	"	7	12 ¹ / ₄	14,3	"	370	Antsla II	8	12	15,5
"	24	Villevere	9	12 ¹ / ₄	14,2	"	369	Lindora	9	11 ³ / ₄	13,2
"	238	K. Arusaare	4	12 ¹ / ₄	15,8	"	415	Kernu	4	12	15,0
"	424	Kaisma	7	12 ¹ / ₄	15,1	"	97	Urvaste	7	12	14,8
"	424	"	8	12 ¹ / ₄	16,0	"	266	Tüütsmanni	3	11	12,0
"	467	Keila	8	12 ¹ / ₄	15,5	"	67	Sindi	10	12	14,7
"	432	K. Vigala	9	12 ¹ / ₄	14,9	"	225	Sikana	6	11 ¹ / ₄	15,0
"	350	Nõo	7	12	14,9	"	125	S. Tammiste	8	12	15,0
"	350	"	8	12	15,0	"	P.K. Estonia				
"	350	"	8	12	14,6	"	413	Olustvere	6	12 ¹ / ₂	14,9
"	148	Kärnu	7	12	15,6	"	413	"	5	12 ¹ / ₄	15,0
"	148	"	7	12	15,0	"	242	Alliku	9	12	15,8
"	323	I. Alutaguse	7	12	14,5	"	242	"	9	12 ¹ / ₄	15,4
"	186	Aakre	9	12	14,4	"	12	S. Jaani	7	12 ¹ / ₂	14,3
"	290	Sooru	5	12	15,2	"	12	"	7	12 ¹ / ₂	15,0
"	153	Vidriku	4	11 ¹ / ₂	15,0	lv.	12	"	9	12	15,3
"	132	Einpaul	9	10 ¹ / ₄	15,1	ebp. l. ja m.	7	Pilistvere	10	11 ¹ / ₂	14,3
"	132	"	9	11	15,0	" " " "	147	Koigi	8	12	15,0
"	132	"	9	11	14,0	" " " "	147	"	8	11 ¹ / ₄	14,6
"	132	"	6	11	15,2	" " " "					ebp m.

Kuupäev	Piimatalituse				Märkus	Kuupäev	Piimatalituse				Märkus	
	Reg. Nr.	Nimetus	Arv	Keskml. pall			Vee %	Reg. Nr.	Nimetus	Arv		Keskml. pall
Aug.	P. K. Estonia					Aug.	P. K. Estonia					
1	147	Koigi	8	12	15,0	1	419	Tarvastu	8	12	16,0	
"	178	Kahala	7	12 ¹ / ₂	15,0	"	254	Kalmetu	6	12 ¹ / ₄	15,0	
"	178	"	7	12 ¹ / ₂	14,6	"	19	U. Võidu	9	12 ¹ / ₂	15,5	
"	178	"	7	12 ¹ / ₄	15,0	"	45	T. Hakkaja	6	12 ¹ / ₂	15,0	
"	108	Esna	9	12 ¹ / ₂	15,0	"	45	"	2	9	—	hallitanud
"	108	"	9	12 ¹ / ₂	15,0	"	11	Helme	10	12 ¹ / ₂	15,8	
"	34	Võhma	6	12 ¹ / ₂	15,3	"	11	"	10	12 ¹ / ₂	16,0	
"	34	"	7	12 ¹ / ₂	15,0	"	11	"	8	12 ¹ / ₂	14,2	
"	18	Imavere	10	12 ¹ / ₂	14,4	"	279	Väimela	8	12	15,7	
"	18	"	10	12 ¹ / ₂	14,3	"	279	"	8	12	15,0	
"	9	K. Jaani	5	12 ¹ / ₂	14,0	"	307	Kähri	7	12	15,4	
"	262	Väätsa	5	12 ¹ / ₂	16,0	"	293	Künda	4	10 ¹ / ₄	11,0	lv. ülehapnd.
"	262	"	6	12	14,9	"	391	Viitina	7	11 ¹ / ₂	14,5	tuim
"	32	Paide	8	12	15,9	"	292	Rõuge	7	11 ³ / ₄	15,6	"
"	322	Sõmeru	4	11	13,2	ebp. m.	292	"	7	12	15,0	"
"	188	Viiso	4	11	12,4	lv. tuim	333	U. Saaluse	10	12	14,3	
"	159	Suurejõe	9	12	15,2		59	K. Kioma	6	12	13,8	
"	159	"	8	12	15,0		59	"	5	11 ¹ / ₄	14,0	puru s., tuim
"	235	L. Lokuta	7	12	15,6		302	Sänna	9	10 ¹ / ₄	13,5	ebp. l. ja m.
"	235	"	6	12	15,7		400	Misso	7	12	15,4	
"	378	Muhu	9	11 ¹ / ₂	15,2	puru s.	77	Mõniste	10	12 ¹ / ₂	14,0	
"	378	"	8	12	15,6		77	"	10	12 ¹ / ₂	15,3	
"	251	Särghaua	10	12 ¹ / ₂	15,7		161	Otepää	8	12 ¹ / ₄	14,0	
"	405	Suuremõisa	7	12 ¹ / ₄	14,6		161	"	8	12	15,0	
"	250	Mädara	4	12	13,3		161	"	2	11 ¹ / ₂	14,7	tuim
"	468	Võidula	6	11	13,3	ebp. m.	164	Antsla	6	10 ³ / ₄	14,5	ebp. m.
"	435	Kadjaste	4	11 ¹ / ₂	13,9	tuim	164	"	8	11	14,3	tuim
"	380	V. Rahnoja	8	12	15,0		181	Kaagjärve	10	12	15,2	
"	340	Kehtna	8	12	16,0		139	Nursi	4	12	15,3	
"	336	Järvakandi	8	12	14,7		373	Luutsniku	6	12	15,6	
"	308	Kolu	8	12	15,0		373	"	5	12	15,4	
"	410	Kädva	5	12	14,1		295	Krabi	10	12	15,0	
"	412	Velise	5	11 ³ / ₄	14,8	tuim	295	"	8	12	15,0	
"	169	V. Vändra	8	12	14,7		17	Ambla	8	11 ¹ / ₄	15,9	ebp. m.
"	169	"	7	12 ¹ / ₂	15,0		17	"	8	10 ³ / ₄	15,8	" "
"	426	V. Massu	8	12 ¹ / ₂	15,8		17	"	9	12	15,5	
"	341	L. Vissuvere	5	12	15,2		23	Albu	6	12	15,8	
"	261	Kaarli	8	12 ¹ / ₂	15,0		4	Vastseliina	8	12	14,8	
"	2	Viljandi	8	12 ¹ / ₂	15,2		4	"	8	12	14,8	
"	2	"	8	12 ¹ / ₂	15,3		4	"	9	11 ¹ / ₂	15,0	tuim, liig sool.
"	2	"	8	12 ¹ / ₂	15,3		149	Kärgula	8	12	15,2	
"	2	"	8	12 ¹ / ₂	15,4		162	Sõmerpalu	8	12	14,6	
"	362	Vastemõisa	9	12 ¹ / ₂	15,0		356	Kahkva	6	11 ¹ / ₂	15,5	sulamata sool
"	362	"	8	12 ¹ / ₂	15,0		356	"	7	12	15,3	
"	249	V. Võidu	9	11 ³ / ₄	14,7	tuim	459	O. Kahkva	8	9	—	kää. hapu, mr.
"	476	Käru	3	11 ¹ / ₂	14,5	"	14	Räpina	7	12	14,0	
"	403	Laupa	4	12	13,6		14	"	9	12	14,0	
"	70	L. Lalsi	6	12	13,5		82	V. Nigula	8	11 ¹ / ₂	14,5	puru s.
"	145	S. Kõpu	8	12	14,2		82	"	8	12	14,9	
"	145	"	9	12	15,2		276	Meremäe	5	12	14,5	
"	146	Puiatu	8	12	15,0		416	Salesje	5	11 ¹ / ₂	15,0	lv.
"	360	T. Mõnnaste	6	12 ¹ / ₂	14,5		447	Mäe	5	12	13,3	
"	360	"	6	12 ¹ / ₄	15,2		26	Kasari	8	12	15,7	
"	419	Tarvastu	8	12 ¹ / ₄	15,4		26	"	8	11 ³ / ₄	15,0	ülehapn.
"	419	"	8	12	15,0		26	"	9	12	14,8	

Kuupäev	Piimatalituse		Arv	Keskm. pall	Vee %	Märkus	Kuupäev	Piimatalituse		Arv	Keskm. pall	Vee %	Märkus
	Reg. Nr.	Nimetus						Reg. Nr.	Nimetus				
Aug.	P. K. Estonia						Aug.	Gahlnbäck					
1	395	Toila	6	12	15,3		1	158	U. Tänasilma	6	12	14,1	
"	395	"	7	12	15,4		"	158	"	6	12	15,5	
"	470	Kohala	7	10 ¹ / ₄	14,5	seebi m.	"	27	K. Kurla	9	12 ¹ / ₄	15,6	
"	25	Aravete	10	12	14,4		"	27	"	8	12 ¹ / ₄	15,9	
"	25	"	9	12	15,2		"	163	Võime	9	12 ¹ / ₄	14,7	
"	110	Pala	10	12 ¹ / ₂	15,6		"	233	Perila	7	12	14,2	
"	438	Krüdneri	6	12 ¹ / ₂	14,6	[vana m.	"	211	Vaabina	8	12	15,2	
"	464	Meeksi	3	9	—	käär. hapu,	"	211	"	7	12	14,7	
"	20	Rakvere	9	12	15,4		"	211	"	7	12	15,0	
"	440	K. Alatskivi	7	12 ¹ / ₄	14,8		"	386	Paadremaa	6	12	14,6	
"	440	"	7	12 ¹ / ₄	14,6	[kala m. puru s.	"	386	"	5	12	14,5	
"	319	Kadrina	10	9	—	vana piima m.,	"	260	Kaelase	9	12	15,1	
"	319	"	9	10 ¹ / ₄	14,0	seis.vana piima	"	363	Tahkuranna	5	12	14,6	
"	29	Karula	10	11 ¹ / ₂	14,5	vale hapu,t. [m.	"	273	Tõstamaa	7	12	14,2	
"	29	"	10	10 ¹ / ₄	14,8	ebp. m.	"	273	"	7	12	14,5	
"	94	Kanepi	7	12	15,2		"	407	Ellamaa	7	12	15,0	
"	94	"	8	11 ¹ / ₂	14,0	tuim	"	294	Kabli	7	12	14,5	
"	371	Loosi	6	12	14,4		"	294	"	6	12	14,6	
"	371	"	2	12	16,0		"	309	Seli I	9	12 ¹ / ₄	15,0	
"	64	Veriora	6	11	12,5	lv. tuim	"	309	"	9	12 ¹ / ₄	14,9	
"	64	"	7	11	12,0	" "	"	309	"	8	12 ¹ / ₄	15,4	
"	143	Lepasaare	5	12	14,2		"	374	Palmse	7	12	15,7	
"	120	Rasina	2	11 ¹ / ₄	12,5	tuim	"	374	"	7	12	16,0	
"	472	Lugi	3	11	15,4	" ebp. m.	"	429	A. Lindi	6	12	15,0	
"	112	Mooste	3	9	—	lv., " "	"						
"	345	Lapkova	4	10	11,7	" seebi m.							
	Gahlnbäck							E. P. Liit					
"	457	Räägo	8	11	15,0	lv. 2 jagu, ebp.	2	471	L. Hiiekõnnu	5	12	15,0	
"	150	Kiltsi	8	12	14,9	[m.	"	185	Rogosi	7	11 ¹ / ₄	14,8	lv. mr. tuim
"	150	"	8	12	15,0		"	178	Kahala	7	11 ³ / ₄	14,7	puru s.
"	150	"	8	12	15,3		"	191	Kantküla	5	12	14,3	
"	53	Kodijärve	6	12	15,0		"	436	Kääpa	5	11 ¹ / ₂	14,3	ülehapnend
"	457	Räägo	10	11 ¹ / ₂	15,0	lv. tuim	"	A/S Einpaul					
"	457	"	9	12	15,8		"	290	Sooru	5	12	15,4	
"	337	Vaim. Koit	8	12	15,6		"	41	Elistvere	10	10	14,5	lv.,mr.ülehapn.
"	85	Restu	9	12	14,5		"	469	Vissi	1	11	12,5	tuim
"	85	"	9	12	15,0		"	283	Varbola	8	12 ¹ / ₄	14,9	
"	217	Tamme	10	12 ¹ / ₄	14,6		"	283	"	8	12 ¹ / ₄	14,8	
"	217	"	10	12 ¹ / ₄	14,0		"	283	"	8	12 ¹ / ₄	14,4	
"	217	"	10	12 ¹ / ₄	14,6		"	117	Tr. Avispea	7	12	15,6	
"	152	Kärkna	10	12 ¹ / ₄	14,6		"	117	"	8	12	15,0	
"	56	L. Martna	10	12 ¹ / ₄	15,4		"	339	Emumäe	8	12 ¹ / ₄	16,0	
"	56	"	9	12	14,2		"	327	M. Mäeküla	6	12 ¹ / ₄	15,2	
"	270	Kose	9	12	15,0		"	327	"	5	12 ¹ / ₄	15,6	
"	270	"	8	12	14,9		"	100	J. Jaani	9	12 ¹ / ₂	15,7	
"	267	Ollepa	7	12	13,0		"	100	"	9	12 ¹ / ₂	15,0	
"	267	"	7	12	14,2		"	100	"	9	12 ¹ / ₂	15,0	
"	71	E. Peetri	6	12	14,1		"	100	"	8	12 ¹ / ₂	15,1	
"	40	Kõo	6	12	15,4		"	7	Pilistvere	8	12 ¹ / ₂	15,3	
"	40	"	6	12	14,9		"	7	"	8	12	14,6	
"	15	Kaiu	9	12	14,7		"	7	"	8	12 ¹ / ₂	14,4	
"	15	"	8	12	14,0		"	34	Võhma	9	12 ¹ / ₂	15,0	
"	15	"	8	12	14,0		"	34	"	9	12 ¹ / ₂	15,0	
"	15	"	8	12	14,0		"						

Kuupäev	Piimatalituse			Märkus	Kuupäev	Piimatalituse			Märkus		
	Reg. Nr.	Nimetus	Arv			Reg. Nr.	Nimetus	Arv		Regskm. pall	Vee %
Aug.	A/S. Einpaul				Aug.	P. K. Estonia					
2	424	Kaisma	6	12 1/2	15,3	2	28	T. Selja	6	12	15,0
"	424	"	5	11	15,3	"	10	T. Jõesuu	10	12	14,7
"	18	Imavere	9	12 1/4	14,6	"	10	"	10	12 1/4	14,6
"	18	"	9	12 1/2	15,0	"	39	T. Ore	7	12	14,9
"	18	"	9	12 1/2	15,0	"	39	"	7	12	14,6
"	306	Türi	10	11	16,4	"	225	Sikana	5	10 1/4	14,6
"	306	"	10	12	16,4	"	207	Kuigatsi	9	11	15,0
"	9	K. Jaani	7	12 1/2	14,4	"	390	K. Lõpe	10	11 1/4	15,3
"	9	"	7	12 1/2	14,2	"	390	"	8	11 1/4	15,3
"	443	Pahkla	7	12 1/2	15,3	"	270	Kose	8	12 1/2	15,3
"	443	"	6	12	15,3	"	407	Ellamaa	6	12	15,0
"	332	Rapla	6	12	14,8	"	309	Seli I	5	12	15,2
"	332	"	7	12	15,4	"	245	Are	8	12	15,2
"	144	Kaavere	10	11 1/2	15,0	"	245	"	8	12 1/2	15,7
"	473	Anna	6	11	12,3	"	245	"	7	12 1/2	15,3
"	473	"	5	10	12,4	"	78	Pihtla	8	12	15,0
"	44	H. Kulli	5	10	12,7	"	78	"	8	12	15,0
"	132	Einpaul	8	8 1/2	—	"	366	Sörve	7	12	15,1
"	132	"	8	9	—	"	366	"	7	12	14,9
		P. K. Estonia				"	343	Tõlluste	9	12 1/2	15,9
"	389	P. Jakobi	10	12	14,7	"	402	Salme	7	11 1/2	15,0
"	389	"	10	12 1/4	15,0	"	344	Laadjala	9	12	14,2
"	389	"	10	12	15,0	"	377	Mustjala	5	9	—
"	389	"	10	12	15,7	"	23	Albu	6	12	15,0
"	202	Märjamaa	10	12	15,9	"	23	"	6	12	15,2
"	202	"	8	12 1/4	15,6	"	331	Kloostri	6	12	14,9
"	114	Vahenurme	6	12	14,6	"	331	"	7	12 1/4	14,0
"	114	"	6	12	14,8	"	427	Mäetaguse	7	12 1/2	15,2
"	429	A. Lindi	6	12 1/2	15,9	"	427	"	7	12 1/2	15,8
"	101	Tõhela	10	12	14,0	"	319	Kadrina	9	11	14,6
"	101	"	10	12	15,0	"	319	"	9	11 3/4	15,3
"	101	"	6	12	14,0	"	240	Päinurme	8	12	15,4
"	310	Jõeleftme	6	11 1/4	15,6	"	240	"	8	12	15,2
"	154	Pärnu	10	12 1/4	15,4	"	282	Põide	10	12	15,2
"	154	"	10	12 1/4	15,4	"	282	"	10	11 3/4	15,2
"	154	"	8	12	14,5	"	282	"	10	11 3/4	15,2
"	154	"	8	12	14,5	"	282	"	10	11 1/2	15,0
"	154	"	7	12	15,5	"	282	"	8	11	15,0
"	326	Taali II	7	12	14,5	"	408	Sipa	10	11	15,7
"	192	Koonga	10	12	15,0	"	408	"	9	11 1/2	14,3
"	192	"	10	11 1/2	14,8	"	8	Põltsamaa	5	11	15,7
"	192	"	6	12	15,0	"	8	"	6	12	15,3
"	192	"	7	12 1/4	14,8	"	103	Lustivere	4	12	14,3
"	444	V. Kihlepa	6	11 1/2	14,6	"	252	Tartu	10	12	16,7
"	444	"	8	9 1/4	—	"	136	V. Kuuste	8	11 1/2	15,1
"	351	Varbla	10	11 1/2	13,2	"	57	Porkuni	5	12	13,9
"	351	"	10	12	15,0	"	130	Laatre	6	12	15,5
"	351	"	10	12	15,0	"	130	"	6	11 1/2	15,0
"	351	"	7	12	14,3	"	26	Kasari	9	12	15,5
"	351	"	7	11 3/4	14,5	"	26	"	9	12	15,6
"	363	Tahkuranna	5	12	15,3	"	255	Kadila	8	12 1/2	15,0
"	124	Riisa	7	11 1/2	15,0	"	255	"	8	11 1/2	15,0
"	125	S. Tammiste	8	11	14,9	"	201	Ardu	10	12 1/2	14,9
"	28	T. Selja	10	12	14,0	"	201	"	7	12 1/2	15,0
"	28	"	6	12	15,2						

Kuupäev	Piimatalituse		Arv	Keskml. pall	Vee %	Märkus	Kuupäev	Piimatalituse		Arv	Keskml. pall	Vee %	Märkus
	Reg. Nr.	Nimetus						Reg. Nr.	Nimetus				
Aug.	P. K. Estonia						Aug.	P. K. Estonia					
2	20	Rakvere	5	12 ¹ / ₂	15,0		3	270	Kose	10	11 ³ / ₄	14,1	puru s.
"	20	"	6	12 ¹ / ₂	15,1		"	156	Loodi	3	12	15,0	
"	361	Nissi	5	12 ¹ / ₂	15,1		"	108	Esna	5	12	15,3	
"	230	L. Kilbavere	6	9	—	käär. ebp. m.	"	5	A. Paluoja	6	12	15,0	
"	395	Toila	7	12	14,8		"	5	"	7	12	15,3	
"	395	"	7	12 ¹ / ₄	15,0		"	466	Talli	9	12 ¹ / ₄	14,0	
"	175	Udeva	8	12 ¹ / ₂	14,6		"	434	Voltveti	7	12 ¹ / ₄	14,8	
"	85	Restu	6	12	15,1		"	434	"	7	11 ¹ / ₂	14,6	2 jagu
"	85	"	6	12	13,8		"	468	Võidula	3	11	13,8	mr. ebp. m.
"	200	Alavere	5	12 ¹ / ₂	15,2		"	244	Kärstna	8	12	15,0	
"	55	Umbusi	8	12 ¹ / ₂	14,4		"	244	"	7	12	15,2	
"	275	Valjala	8	12 ¹ / ₂	14,0		"	281	Aidu	3	12	15,3	
"	275	"	7	12 ¹ / ₄	15,4		"	212	Jäärja	5	12	16,2	
"	386	Paadremaa	5	12	14,4		"	347	Talli II	5	11	12,7	lv. 2 jagu
"	386	"	6	12	14,8		"	135	Oisu	8	12	14,3	
"	354	Tudolinna	10	11 ³ / ₄	14,2	lv.	"	121	Penuja	6	12	13,8	
"	450	Avinurme	7	12	15,0		"	35	Sinealliku	7	12	14,2	
"	50	T. Visusi	9	11 ³ / ₄	13,5		"	3	Pöögli	7	12	14,9	
"	378	Muhu	2	10 ¹ / ₂	15,0	lv. rasv. tuim	"	3	"	7	12	16,0	
"	384	Maasi	4	11	13,8	liig soolane	"	317	P. Peraküla	3	11	15,5	tuim, ebp. m.
"	171	Jõgeveste	6	12	14,0		"	264	A. Sarja	5	12	15,4	
"	289	Valgjärve	4	11 ³ / ₄	14,5	ülesoolatud	"	170	U. Kariste	4	11	14,9	tuim, ebp. m.
"	153	Vidriku	8	12 ¹ / ₂	15,3		"	231	U. Kariste	5	12	15,4	
"	209	Kõnnu	2	11 ¹ / ₂	13,5	ebp. m. lv.	"	423	Mõisaküla	1	9	—	ebp. hallit. m.
"	352	Ulvi	5	12	13,7								
	Gahlnbäck							A/S Einpaul					
3	66	Härjanurme	9	12 ¹ / ₄	15,0		5	140	Kikaoja	8	12	14,7	
"	68	T. Roela	10	12 ¹ / ₄	16,0		"	140	"	9	12	14,6	
"	79	Simuna	10	12 ¹ / ₄	14,2		"	140	"	9	12	14,3	
"	461	Kavastu	1	12	14,3		"	350	Nõo	9	12	14,6	
"	49	Nurmekunda	7	12	15,4		"	350	"	9	12	14,6	
"	324	Puurmanni	7	12	15,0		"	277	Lasva	10	12 ¹ / ₄	14,0	
"	324	"	6	12	15,1		"	186	Aakre	9	12	13,3	
"	47	L. Tähkvere	7	12 ¹ / ₄	14,2		"	323	I. Alutaguse	9	12	14,8	
"	47	"	6	12 ¹ / ₄	14,4		"	46	Linnamäe	9	12	15,0	
"	72	Kuremaa	7	12	14,0		"	91	Kastna	7	12	15,2	
"	152	Kärkna	8	12	16,0		"	91	"	6	11 ¹ / ₂	15,0	2 jagu
"	61	S. Kärü	5	12	15,0		"	379	T. Pustuski	6	11 ¹ / ₄	15,4	rasv., tuim
"	56	L. Martna	8	12 ¹ / ₄	16,0		"	132	Einpaul	10	11 ¹ / ₄	14,0	ebp. m. ja l.
"	172	Näduvere	2	10	15,1	ebp. m.	"	58	Torgu	8	11 ³ / ₄	15,0	tuim
"	21	Tartu	2	9	—	ebp. käär. hapu	"	58	"	9	12	13,2	
"	258	Varbevere	7	12 ¹ / ₄	14,5		"	30	Vihula	8	11 ³ / ₄	14,5	kõrvalmaitse
"	258	"	6	12	15,2		"	30	"	8	11 ³ / ₄	14,5	"
"	1	Palamuse	8	12	15,9		"	30	"	8	11 ³ / ₄	15,0	"
"	1	"	8	12	15,9		"	132	Einpaul	5	11 ¹ / ₂	14,0	tuim
"	1	"	8	12	15,6		"	8	Põltsamaa	7	12	15,0	
"	84	Jõgeva	9	12 ¹ / ₄	14,4		"	8	"	8	12 ¹ / ₄	14,5	
"	84	"	9	12 ¹ / ₄	15,0		"	8	"	8	12 ¹ / ₄	14,5	
"	335	Kaarepere	7	12	16,0		"	103	Lustivere	10	12	14,3	
"	335	"	7	12	16,0		"	81	P. Kalana	6	12	14,7	
"	208	Kungla	4	12	15,8		"	428	Iisaku	10	10 ¹ / ₂	15,0	lv. ebp. kõrvalm.
"	73	S. Tammiku	9	12 ¹ / ₄	14,9		"	62	Leedimäe	6	11 ³ / ₄	14,5	tuim, kõrvalm.
"	228	Riidaja	9	12 ¹ / ₄	14,5		"	179	Pikaurme	5	11 ³ / ₄	15,2	
"	298	Surju	10	12 ¹ / ₄	15,1		"	148	Kärmu	7	11 ¹ / ₂	15,9	lv.
							"	148	"	7	11 ³ / ₄	15,0	järelmaitse.

Kuupaev	Piimatalituse				Märkus	Kuupaev	Piimatalituse				Märkus
	Reg. Nr.	Nimetus	Arv	Keskml. pall			Vee %	Reg. Nr.	Nimetus	Arv	
Aug.	A/S Einpaul					Aug.	Rotermann				
5	115	Häädemees.	7	11 ¹ / ₂	14,0	5	448	V. Roela	10	12	15,2
"	132	Einpaul	9	10 ³ / ₄	14,1	"	448	"	9	12	15,4
"	132	"	9	11 ¹ / ₂	14,2	"	207	Kuigatsi	9	12 ¹ / ₄	15,7
"	432	K. Vigala	9	12	14,7	"	207	"	10	12 ¹ / ₄	15,9
"	432	"	10	12	14,4	"	97	Urvaste	6	11	14,6
"	79	Simuna	7	11 ³ / ₄	13,6	"	364	Rannu	8	12	16,0
"	79	"	6	12	14,5	"	364	"	9	12	16,4
"	467	Keila	7	12 ¹ / ₄	15,6	"	370	Antsla II	4	11 ¹ / ₄	14,3
"	247	Tapiku	4	11 ¹ / ₂	15,2	"	113	Elva	8	12	15,4
"	90	R. Alliku	9	11 ³ / ₄	14,2	"	65	Tammistu	9	11	13,9
"	311	Kablaküla	5	11 ¹ / ₄	14,2	"	215	V. Maarja	10	12 ¹ / ₄	14,6
"	21	Tartu	3	11	13,2	"	433	Suislepi	8	12	14,0
		Rotermann				"	36	Kihme	9	11 ³ / ₄	16,0
"	465	Pärnu	5	11	13,0	"	372	Saru	3	12	14,0
"	325	Uulu	10	12	15,5	"	75	Ülenurme	3	12	14,7
"	325	"	10	10	14,2	"	253	Saadjärve	4	11 ¹ / ₄	14,5
"	379	T. Pustuski	6	11 ³ / ₄	16,4	"	302	Sänna	2	11 ³ / ₄	13,5
"	402	Salme	7	11 ¹ / ₂	15,6	"	93	Sinnalega	5	10 ¹ / ₄	13,3
"	385	Massu	10	12 ¹ / ₂	15,6	"	291	Anija	9	12 ¹ / ₂	13,8
"	385	"	10	12 ¹ / ₂	15,7	"	216	H. Kabala	8	12 ¹ / ₄	14,5
"	385	"	10	12 ¹ / ₂	15,6	"	367	A. Sikeldi	6	12 ¹ / ₂	15,3
"	6	Äksi	8	12 ¹ / ₄	15,0	"	22	Oiu	8	12 ³ / ₄	15,0
"	6	"	7	12	14,8	"	348	Hageri	9	11 ¹ / ₂	14,3
"	6	"	7	12	15,6	"	284	Sürgavere	10	12	14,4
"	199	Padu	7	11 ¹ / ₂	14,8	"	70	L. Lalsi	6	12	13,6
"	199	"	10	12	15,3	"	272	Heimtali	6	11 ³ / ₄	13,6
"	43	Rutikvere	6	12	14,7	"	259	Holstre	4	10	12,0
"	81	P. Kalana	6	12	16,7	"	263	Ol. Tääksi	7	11 ¹ / ₄	14,0
"	234	Kamari	4	12	15,0	"	263	"	7	11 ³ / ₄	14,2
"	16	Laiuse	7	12 ¹ / ₄	15,9	"	478	Soosaare	6	12	13,0
"	16	"	7	12	16,0	"	385	Massu	6	12	15,0
"	196	P. Paala	7	12	14,0	"	385	"	6	12	15,0
"	296	N. Metsküla	4	11	16,0	"	420	Leévaku	7	12	14,5
"	305	Laeva	8	12 ¹ / ₄	15,8	"	420	"	6	12	14,3
"	89	Ahja	6	10 ¹ / ₄	15,8	"	461	Kavastu	6	12 ¹ / ₂	13,7
"	116	Koeru	8	11	15,8	"	445	Nuti	5	10	12,3
"	116	"	8	11	15,9	"	456	Vägeva	6	12	14,9
"	113	Elva	4	11 ¹ / ₂	15,6	"	116	Koeru	10	11 ³ / ₄	14,8
"	113	"	4	11 ³ / ₄	15,0	"	210	Kokora	9	10 ³ / ₄	15,4
"	33	Rõngu	6	11 ³ / ₄	15,4	"	33	Rõngu	6	12	14,0
"	33	"	6	12	15,5	"	33	"	6	11 ¹ / ₂	14,1
"	122	Ruskavere	6	12	15,6	"	411	Kadrina	6	11 ¹ / ₄	14,9
"	399	Vaimõisa	7	9 ¹ / ₂	—	"	415	Kernu	5	12	15,8
"	456	Vägeva	6	12	15,9	"	21	Tartu	2	10 ¹ / ₂	14,0
"	21	Tartu	2	10 ¹ / ₄	14,8	"	372	Saru	2	11	15,0
"	316	Vahastu	4	11 ¹ / ₄	16,2	"	6	Äksi	7	12	14,9
"	281	Aidu	4	11 ³ / ₄	16,0	"	6	"	7	12	15,6
"	156	Loodi	4	12	15,2	"	430	H. Tammiku	8	12 ¹ / ₄	14,8
"	401	Tuhala	7	11	15,0	"	430	"	8	12 ¹ / ₄	14,2
"	446	Vaida	8	12	15,5	"	430	"	7	12 ¹ / ₄	14,0
"	446	"	9	11 ³ / ₄	15,7	"		P. K. Estonia			
"	448	V. Roela	10	11 ¹ / ₂	15,0	"	17	Ambla	8	12	16,0
"	448	"	10	11 ¹ / ₄	15,2	"	17	"	8	12	15,0

Kuupäev	Piimatalituse			Märkus	Kuupäev	Piimatalituse			Märkus		
	Reg. Nr.	Nimetus	Arv			Keskm. pall	Vee %	Reg. Nr.		Nimetus	Arv
Aug.	P. K. Estonia				Aug.	P. K. Estonia					
5	17	Ambla	9	12	15,8	5	11	Helme	8	12	14,6
"	105	Kullamaa	8	12	15,9	"	11	"	8	12	14,9
"	105	"	8	12	15,4	"	11	"	8	12	15,1
"	105	"	8	12	15,0	"	11	"	7	12	14,8
"	331	Kloostri	9	12 ^{1/4}	15,5	"	470	Kohala	7	12	15,4
"	331	"	8	12 ^{1/4}	15,3	"	37	Koiola	8	12	15,0
"	339	Emumäe	5	12	15,7	"	37	"	7	12	15,6
"	25	Aravete	6	12	14,8	"	20	Rakvere	5	12	15,2
"	25	"	6	11 ^{3/4}	14,5	"	37	Koiola	4	12	15,2
"	329	Pikevere	9	12	15,2	"	243	Kunda I	8	12	14,3
"	329	"	8	12	15,0	"	4	Vastseliina	10	12	14,6
"	355	Einmanni	6	12	14,4	"	4	"	10	12	14,6
"	355	"	5	12	14,8	"	276	Meremäe	6	12	14,6
"	291	Anija	4	12	15,8	"	371	Loosi	4	12	14,0
"	395	Toila	7	12	15,2	"	29	Karula	8	12	14,3
"	395	"	6	12	15,2	"	94	Kanepi	7	11	14,4
"	479	Vaivara	9	12	14,8	"	94	"	7	11 ^{1/4}	14,3
"	63	Mäksa	8	12	16,0	"	164	Antsla	6	12	14,4
"	31	Vaimastvere	8	12	16,0	"	149	Kärgula	6	12	15,3
"	274	Voldi	6	12	15,3	"	86	Keskmeierei	8	11 ^{1/4}	13,0
"	96	Taebla	2	10	13,0	lv. mr.	2	Viljandi	8	12	14,3
"	95	Nadalama	6	12	12,6	"	2	"	8	12	14,5
"	57	Porkuni	5	10 ^{1/4}	15,3	ebp. soola kibe	2	"	8	12	14,5
"	437	Oonurme	3	11	15,0	ebp. m. lv.	362	Vastemõisa	8	12	14,7
"	177	Vara	5	11	15,4	" rasv.	362	"	6	12	14,7
"	319	Kadrina	8	11 ^{1/4}	15,7	ebp. m.	34	Võhma	10	12 ^{1/4}	15,3
"	319	"	9	11 ^{1/2}	15,9	" rasv.	424	Kaisma	7	12 ^{1/4}	15,7
"	82	V. Nigula	6	11 ^{3/4}	13,7	tuim	424	"	5	12	15,0
"	82	"	5	12	15,0	"	169	V. Väandra	5	12	14,0
"	382	Loo	10	11 ^{3/4}	14,0	tuim	169	"	6	12	14,2
"	382	"	8	12	13,5	"	341	L. Vissuvere	5	12	15,4
"	353	Varangu	10	12	15,0	"	24	Villevere	6	12	14,6
"	130	Laatre	4	11 ^{1/4}	13,0	tuim	426	V. Massu	5	12	15,2
"	279	Väimela	6	12	15,1	"	108	Esna	7	12	15,0
"	307	Kähri	6	12	15,0	"	108	"	7	12	15,8
"	292	Rõuge	6	12	14,0	"	108	"	7	12	15,9
"	373	Luutsniku	6	12	13,4	"	178	Kahala	10	12 ^{1/4}	14,2
"	373	"	5	12	14,2	"	178	"	10	12 ^{1/4}	14,3
"	59	K. Kioma	7	11	15,7	mr. tuim	147	Koigi	10	12	14,7
"	295	Krabi	7	11	13,9	"	147	"	9	12	15,7
"	391	Viitina	6	12	13,7	"	242	Alliku	6	12	16,0
"	391	"	6	12	15,1	"	242	"	6	12	15,5
"	400	Misso	7	12	14,7	"	413	Olustvere	8	12	14,9
"	333	U. Saaluse	4	11 ^{1/4}	13,0	ebp. m.	12	S. Jaani	9	12 ^{1/4}	15,5
"	139	Nursi	4	11	14,0	tuim	12	"	8	12 ^{1/4}	14,1
"	266	Tüütsmanni	3	11	13,8	ebp. m.	261	Kaarli	4	12	15,0
"	64	Veriora	3	11	11,9	rasv.	330	V. Vihtra	8	12	15,2
"	162	Sõmerpalu	3	11	15,5	purud s.	159	Suurejõe	6	12 ^{1/4}	15,0
"	345	Lapkovo	2	9 ^{1/4}	—	2 jagu, ebp. hapu	159	"	7	12 ^{1/4}	15,0
"	416	Salesje	2	11	14,0	lv.	235	L. Lokuta	10	12 ^{1/4}	15,1
"	356	Kahkva	4	11 ^{1/4}	15,2	"	336	Järvakandi	8	12 ^{1/4}	15,5
"	459	O. Kahkva	4	11	15,6	mr.	332	Rapla	10	12	15,2
"	143	Lepasaare	4	11 ^{1/4}	13,9	ebp. m.	308	Kolu	6	12	14,9
"	293	Künda	4	10 ^{1/4}	11,4	ebp. seisn. m.	9	K. Jaani	5	12	15,1

Kuupäev	Piimatalituse		Arv	Keskml. pall	Vee %	Märkus	Kuupäev	Piimatalituse		Arv	Keskml. pall	Vee %	Märkus
	Reg. Nr.	Nimetus						Reg. Nr.	Nimetus				
Aug. 6		Rotermann					Aug. 6		Gahlnbäck				
304		Laatre	3	9	—	ebp. m., käär.h.	1		Palamuse	8	12	15,1	
156		Loodi	5	12	15,0		1		"	8	12	15,6	
281		Aidu	7	12	14,4		463		Võtikvere	3	10	12,8	ebp. m. hapu
		Gahlnbäck					53		Kodijärve	6	11 ³ / ₄	14,4	tuim
163		Võime	6	12	14,5		228		Riidaja	9	11	15,4	
53		Kodijärve	10	12	15,0		466		Talli	6	12	14,2	ebp. m. lv. tuim
211		Vaabina	9	12	15,0		466		"	6	11	14,0	" " " "
150		Kiltsi	9	12	14,4		457		Räägo	10	12	15,2	
150		"	9	12	14,3		457		"	10	11 ³ / ₄	15,8	tuim
457		Räägo	7	12	15,6		457		"	9	12 ¹ / ₄	15,8	
457		"	8	12	15,0		324		Puurmanni	10	12 ¹ / ₄	14,7	
233		Perila	3	11 ³ / ₄	13,5	puru s.	324		"	9	11 ³ / ₄	15,7	tuim, puru s.
92		Tartu „Talu“	2	11 ³ / ₄	13,4	tuim	66		Härjanurme	6	12	15,0	
324		Puurmanni	7	12	15,6		66		"	5	12	15,5	
324		"	6	12 ¹ / ₄	15,0		47		L. Tähkvere	9	12 ¹ / ₄	14,0	
270		Kose	7	12 ¹ / ₄	14,2		47		"	9	12	14,0	
30		Vihula	8	12	15,0				P.K. Estonia				
30		"	8	12	14,5		136		V. Kuuste	8	12	14,9	
30		"	8	12 ¹ / ₄	13,8		14		Räpina	6	12	14,0	
40		Kõo	8	12	15,0		14		"	6	12	13,8	
267		Ollepa	10	11	15,8	ebp. hapu	181		Kaagjärve	6	11 ¹ / ₄	14,2	lv. tuim
71		E. Peetri	8	12	13,7		289		Valgjärve	4	11	15,0	
425		Võlli	3	11 ¹ / ₂	13,5	lv.	381		Küü	10	12 ¹ / ₄	14,0	
15		Kaiu	10	12	15,0		381		"	8	12	14,0	
15		"	9	12	14,2		282		Pöide	10	12 ¹ / ₄	15,2	
27		K. Kurla	7	12	15,2		282		"	10	12 ¹ / ₄	15,6	
27		"	6	12	15,0		282		"	10	12 ¹ / ₄	15,2	
418		Kildu	5	12	14,5		180		Emmaste	10	12 ¹ / ₄	14,5	
18		Imavere	7	12	14,3		180		"	6	12	14,9	
18		"	8	12	15,0		180		"	5	12	15,0	
268		Jändja	8	12	13,5		477		Reigi	6	12	14,0	
163		Võime	6	12	14,0		477		"	6	12	14,1	
233		Perila	3	10	14,4	ebp.m.vänge h.	246		Kõrgesaare	6	12	15,5	
411		Kadrina	4	12	15,0		246		"	6	12	15,7	
152		Kärkna	9	11 ¹ / ₂	14,5	ebp. hapu	414		Keina	6	12 ¹ / ₄	15,9	
68		T. Roela	8	12 ¹ / ₄	14,8		414		"	9	12	14,2	
85		Restu	7	12	14,0		275		Valjala	6	12	14,8	
85		"	7	12	13,2		275		"	5	12	14,5	
270		Kose	8	12 ¹ / ₄	15,2		405		Suuremõisa	3	12	14,2	
270		"	8	12	14,2		384		Maasi	4	11 ¹ / ₄	13,0	mr.
199		Padu	8	12	14,5		412		Velise	4	11 ¹ / ₄	13,6	tuim
79		Simuna	6	12	13,5		454		Laugu	3	10	12,2	juukse karv s.
79		"	6	11 ³ / ₄	13,9	lv.	400		Misso	1	11	14,2	tuim
49		Nurmekunda	6	12	15,3		441		Agapäe	7	12	15,5	
72		Kuremaa	5	12 ¹ / ₄	14,4		441		"	8	12	15,0	
208		Kungla	4	12	15,6		464		Meeksi	2	9	—	terav hapu
258		Varbevere	9	12	15,5		25		Aravete	10	12	14,7	
258		"	8	12	15,8		25		"	8	12	15,0	
73		S. Tammiku	9	12	14,3		255		Kadila	10	12 ¹ / ₄	15,6	
84		Jõgeva	7	12	13,5		255		"	10	12 ¹ / ₄	15,8	
84		"	7	12	13,0		20		Rakvere	10	12	14,6	
84		"	8	12	13,4		470		Kohala	7	12	15,0	
1		Palamuse	7	12	15,7		470		"	7	12	14,9	
1		"	8	12	15,4								

Kuupäev	Piimatalituse			Märkus	Kuupäev	Piimatalituse			Märkus
	Reg. Nr.	Nimetus	Arv Keskm. pall Vee %			Reg. Nr.	Nimetus	Arv Keskm. pall Vee %	
Aug.	P.K. Estonia				Aug.	P.K. Estonia			
6	201	Ardu	10 12 15,5		6	354	Tudolinna	5 12 15,4	
"	201	"	6 12 15,4		"	354	"	6 12 14,3	
"	201	"	5 12 15,6		"	352	Ulvi	6 11 ³ / ₄ 15,0	tuim
"	438	Krüdneri	6 12 15,5		"	451	Kaevusaare	3 11 12,3	lv. tuim
"	85	Restu	10 12 15,2		"	209	Kõnnu	3 11 ¹ / ₂ 14,0	tuim
"	85	"	6 12 15,2		"	156	Loodi	4 12 15,0	
"	207	Kuigatsi	9 12 15,8		"	5	A. Paluoja	8 12 15,5	
"	17	Ambla	10 12 14,9		"	5	"	8 12 15,3	
"	17	"	10 12 16,0		"	5	"	8 12 15,4	
"	17	"	10 12 15,9		"	61	S. Kärü	5 12 15,7	
"	17	"	10 12 16,0		"	244	Kärstna	10 12 ¹ / ₄ 14,9	
"	17	"	10 12 14,4		"	244	"	8 12 ¹ / ₄ 15,5	
"	23	Albu	10 12 15,1		"	135	Õisu	6 12 15,4	
"	23	"	7 12 14,6		"	135	"	5 12 14,9	
"	82	V. Nigula	7 11 ¹ / ₄ 14,0	ebp. m.	"	298	Surju	6 12 14,0	
"	82	"	8 11 ¹ / ₄ 14,2	" "	"	298	"	6 12 14,9	
"	161	Otepää	10 12 13,6		"	212	Jäärja	5 12 14,9	
"	161	"	10 12 13,4		"	434	Voltveti	9 12 15,1	
"	161	"	10 12 13,5		"	3	Pöögli	8 12 15,0	
"	161	"	5 11 ¹ / ₄ 14,2	tuim	"	3	"	6 12 15,4	
"	252	Tartu	6 12 15,0		"	257	Kamali	8 12 15,0	
"	252	"	7 12 15,0		"	35	Sinealliku	9 12 15,3	
"	63	Mäksa	6 11 ¹ / ₂ 15,6	tuim	"	264	A. Sarja	6 12 16,0	
"	116	Koeru	10 12 15,8		"	317	P. Peraküla	4 12 14,6	
"	446	Vaida	9 12 15,0		"	256	Saapaküla	5 12 14,4	
"	286	Karste	4 12 12,8		"	121	Penuja	4 11 13,0	rasv.
"	86	Keskmeierei	6 12 12,4		"	170	U. Kariste	4 11 14,0	tuim
"	472	Lugi	2 12 14,0				A/S. Einpaul		
"	112	Mooste	1 10 ¹ / ₂ 13,2	ebp. m.					
"	240	Päinurme	10 12 15,0		7	8	Põltsamaa	10 12 ¹ / ₂ 15,2	
"	240	"	8 12 15,1		"	8	"	10 12 ¹ / ₄ 15,9	
"	395	Toila	10 12 ¹ / ₂ 15,6		"	8	"	10 12 15,5	
"	395	"	10 12 ¹ / ₂ 15,6		"	103	Lustivere	7 12 15,0	
"	395	"	10 12 ¹ / ₂ 15,6		"	103	"	8 12 15,4	
"	200	Alavere	6 12 15,1		"	335	Kaarepere	9 12 ¹ / ₄ 15,9	
"	417	Aruküla	4 12 15,3		"	335	"	9 12 ¹ / ₄ 15,5	
"	57	Porkuni	9 12 ¹ / ₂ 15,0		"	422	Saare	7 11 14,2	soola kibe
"	57	"	9 12 ¹ / ₂ 15,6		"	422	"	8 11 ³ / ₄ 15,3	tuim
"	361	Nissi	7 12 ¹ / ₂ 15,5		"	62	Leedimäe	10 12 15,5	
"	55	Umbusi	8 12 ¹ / ₄ 14,0		"	428	Iisaku	9 11 ³ / ₄ 15,1	tuim
"	55	"	8 12 ¹ / ₄ 14,4		"	179	Piknurme	4 9 —	liiva sees
"	331	Kloostri	10 12 ¹ / ₄ 15,7		"	115	Häademees.	9 11 14,3	mr.
"	105	Kullamaa	8 12 ¹ / ₂ 16,0		"	132	Einpaul	10 11 14,0	ebp. seisn. pii-
"	105	"	8 12 ¹ / ₂ 16,0		"	283	Varbola	8 12 14,6	[ma m.
"	105	"	7 12 15,4		"	283	"	8 12 14,6	
"	319	Kadrina	9 12 ¹ / ₂ 15,4		"	283	"	8 12 15,2	
"	319	"	9 11 ³ / ₄ 15,6	tuim	"	236	Lihula	9 12 15,8	
"	427	Mäetaguse	7 12 15,7		"	236	"	10 12 14,8	
"	427	"	7 12 15,5		"	30	Vihula	8 11 15,0	tuim
"	8	Põltsamaa	7 12 16,0		"	30	"	8 12 14,6	
"	8	"	8 12 15,7		"	30	"	8 12 15,0	
"	103	Lustivere	5 12 14,3		"	79	Simuna	8 12 14,7	
"	462	Piirsalu	9 12 15,0		"	79	"	9 12 ¹ / ₄ 14,2	
"	50	T. Visusi	7 12 14,0		"	432	K. Vigala	9 12 14,4	
"	450	Avinurme	8 12 ¹ / ₄ 14,4		"	432	"	9 12 15,3	

Kuupäev	Piimatalituse			M ä r k u s	Kuupäev	Piimatalituse			M ä r k u s				
	Reg. Nr.	Nimetus	Arv			Keskml. pall	Vee %	Reg. Nr.		Nimetus	Arv	Keskml. pall	Vee %
Aug.	P. K. Estonia					Aug.	Rotermann						
8	381	Kiiu	6	12	15,2	8	272	Heimtali	6	12	15,2		
"	381	"	5	12	14,3	"	284	Sürgavere	7	12	15,4		
"	82	V. Nigula	10	12	15,0	"	284	"	7	12	15,8		
"	382	Loo	9	10 ¹ / ₄	14,8	"	60	Mustla	7	11 ¹ / ₂	14,1	ebp. m.	
"	382	"	8	12 ¹ / ₄	14,5	"	259	Holstre	5	11 ¹ / ₄	14,5	lv.	
"	14	Räpina	8	12 ¹ / ₄	14,9	"	254	Kalmetu	7	12	14,9		
"	14	"	8	12 ¹ / ₄	15,0	"	316	Vahastu	4	12	15,9		
"	430	H. Tammiku	6	12	14,7	"	263	Ol. Tääksi	9	12 ¹ / ₄	15,1		
"	430	"	6	12	14,4	"	263	"	9	12	15,3		
"	433	Suislepi	6	12	13,7	"	367	A. Sikeldi	9	12	16,0		
"	433	"	5	12	14,7	"	348	Hageri	6	12	15,9		
"	130	Laatre	6	12	15,0	"	348	"	5	12	16,0		
"	130	"	7	11	14,0	mr.	216	H. Kabala	10	12 ¹ / ₄	14,6		
"	53	Kodijärve	6	12	15,0	"	87	Nurtu	4	11 ¹ / ₂	16,3	kahte jagu	
"	289	Valgjärve	4	12	15,0	"	196	P. Paala	7	12	14,9		
"	207	Kuigatsi	9	12 ¹ / ₄	15,7	"	38	U. Antsla	9	12	14,0		
"	255	Kadila	6	12 ¹ / ₄	16,0	"	38	"	8	12 ¹ / ₄	14,6		
"	255	"	5	12	16,0	"	33	Rõngu	6	12 ¹ / ₄	14,7		
"	20	Rakvere	10	12 ¹ / ₄	15,3	"	33	"	5	12	14,5		
"	440	K. Alatskivi	6	11 ¹ / ₄	15,3	puru s.	461	Kavastu	7	12	15,0		
"	440	"	5	12	14,7	"	461	"	7	12	14,7		
"	110	Pala	10	12	16,0	"	113	Elva	4	11 ³ / ₄	14,6	lv.	
"	385	Massu	8	12	15,1	"	113	"	4	12	15,4		
"	385	"	7	12	15,4	"	411	Kadrina	7	12	15,4		
"		Rotermann				"	411	"	6	12	15,6		
"	392	Karja	4	11 ³ / ₄	15,0	tuim	302	Sänna	7	12	13,0		
"	431	Mõisamaa	8	12	14,2	"	210	Kokora	10	12	15,2		
"	401	Tuhala	5	12	14,8	"	370	Antsla II	8	12	13,8		
"	358	L. Nigula	10	12 ¹ / ₄	15,0	"	415	Kernu	6	12	14,1		
"	358	"	10	12 ¹ / ₂	15,0	"	369	Lindora	5	11	13,0	sulamata sool	
"	358	"	10	12 ¹ / ₂	16,0	"	143	Lepasaare	5	11 ³ / ₄	15,6	tuim	
"	358	"	10	12 ¹ / ₄	16,0	"	31	Vaimastvere	8	12	15,3	tuim	
"	358	"	5	12 ¹ / ₄	16,0	"	266	Tüütsmanni	3	11 ¹ / ₂	12,9	tuim	
"	113	Elva	5	12 ¹ / ₄	15,1	"	97	Ürvaste	6	12	13,3		
"	113	"	4	12	15,2	"	6	Äksi	8	12	15,9		
"	253	Saadjärve	5	11 ³ / ₄	14,4	soola tuim	"	6	8	12	16,0		
"	65	Tammistu	10	12	15,0	"		A/S Einpaul					
"	215	V. Maarja	8	12	14,2	"	148	Kärnu	7	12	14,8		
"	215	"	7	12 ¹ / ₄	15,5	"	148	"	8	12	15,0		
"	33	Rõngu	6	12 ¹ / ₄	14,2	"	323	I. Alutaguse	8	12	15,1		
"	33	"	6	12 ¹ / ₄	14,7	"	186	Aakre	9	12	15,0		
"	207	Kuigatsi	9	12 ¹ / ₂	15,2	"	41	Elistvere	7	12	15,0		
"	291	Anija	9	12 ¹ / ₂	14,9	"	332	Rapla	6	12 ¹ / ₄	15,2		
"	372	Saru	2	12	14,7	"	332	"	6	12 ¹ / ₄	15,0		
"	442	V. Kuuste	5	9	—	lv.mr. ebp.hapu	306	Türi	7	12	15,6		
"	364	Rannu	9	12 ¹ / ₄	15,0	"	306	"	8	12 ¹ / ₄	15,4		
"	364	"	9	12 ¹ / ₄	15,3	[ebp. h.	306	"	7	12	14,8		
"	93	Sinalepa	7	9	—	lv. liiva sees,	196	P. Paala	7	11	12,0	mr. tuim	
"	75	Ülenurme	3	11 ¹ / ₄	14,3	tuim	18	Imavere	8	12	15,6		
"	95	Nadalama	9	12	13,4	"	18	"	8	12 ¹ / ₄	15,8		
"	313	Äasmäe	6	11 ³ / ₄	12,4	mr.	18	"	9	12 ¹ / ₄	15,4		
"	475	Valgu	6	11 ³ / ₄	14,7	tuim	"	9	K. Jaani	6	12	14,8	
"	22	Oiu	8	11 ³ / ₄	14,5	soola tuim	"	9	"	7	12	14,2	
"	22	"	7	12	14,5	"	132	Einpaul	9	11	14,1	[ja l. seisn. piima m.	

Kuupäev	Piimatalituse			Märkus	Kuupäev	Piimatalituse			Märkus	
	Reg. Nr.	Nimetus	Ärv Keskm. pall Vee %			Reg. Nr.	Nimetus	Ärv Keskm. pall Vee %		
Aug. 8	44	H. Kulli	6 11 ¹ / ₄ 14,2	ebp. m.	Aug. 8	57	Porkuni	4 12 15,0		
"	424	Kaisma	7 12 15,0		"	378	Muhu	8 12 ¹ / ₄ 14,6		
"	34	Võhma	9 12 15,4		"	378	"	7 12 ¹ / ₄ 15,6		
"	34	"	9 12 ¹ / ₄ 15,0		"	378	"	7 12 ¹ / ₄ 15,8		
"	7	Pilistvere	8 11 ³ / ₄ 15,8		puru s.	"	149	Kärgula		8 12 15,6
"	7	"	7 12 15,4			"	356	Kahkva		6 12 14,7
"	7	"	8 12 15,3		ebp. m. joon.	"	356	"		6 12 15,0
"	467	Keila	8 12 15,2			"	292	Rõuge		8 12 16,8
"	339	Emumäe	6 12 15,8			"	292	"		8 12 ¹ / ₄ 15,0
"	117	Tr. Avispea	8 12 14,8			"	391	Viitina		6 12 14,5
"	117	"	8 11 15,4			"	307	Kähri		7 12 15,5
"	100	J. Jaani	8 12 15,2			"	400	Misso		7 12 14,9
"	100	"	8 12 14,6			"	279	Väimela		8 12 15,3
"	100	"	8 12 ¹ / ₄ 15,0	"		279	"	7 12 14,7		
"	100	"	8 12 ¹ / ₄ 15,4	"		405	Suuremõisa	7 11 ³ / ₄ 14,7		
"	100	"	9 12 ¹ / ₄ 15,0	"		164	Antsla	6 11 ³ / ₄ 15,4		
"	443	Pahkla	8 12 15,2	ebp. m.	"	164	"	7 11 ³ / ₄ 15,0		
"	443	"	8 12 14,8		"	29	Karula	7 12 15,3		
"	132	Einpaul	6 11 13,7		"	29	"	7 12 15,1		
		E. P. Liit			"	29	"	7 12 14,9		
"	215	V. Maarja	9 12 ¹ / ₄ 15,0		"	4	Vastseliina	10 12 14,4		
"	48	M. Magdal.	8 12 15,7		"	4	"	10 12 14,4		
"	48	"	7 12 ¹ / ₂ 15,9		"	94	Kanepi	7 12 14,0		
"	191	Kantküla	7 12 ¹ / ₂ 15,0		ülehapn.	"	94	"	8 11 ¹ / ₂ 15,3	
"	16	Laiuse	9 12 ¹ / ₂ 15,9			"	181	Kaagjärve	7 11 ¹ / ₂ 15,0	
"	436	Kääpa	5 11 ¹ / ₂ 14,6			"	447	Mäe	5 11 13,7	
"	161	Otepää	10 12 ¹ / ₄ 15,0	"		333	U. Saaluse	10 12 14,6		
"	439	Puhja	9 12 14,2	"		295	Krabi	9 11 ³ / ₄ 15,4		
"	439	"	8 12 13,6	"		295	"	8 12 14,1		
"	297	R. Vohandu	6 11 ³ / ₄ 14,9	tuim		"	373	Luutsniku	7 12 16,0	
"	297	"	6 11 ¹ / ₂ 14,8			"	373	"	6 12 16,5	
"	48	M. Magdal.	9 12 ¹ / ₄ 15,7	"		143	Lepasaare	4 12 15,5		
"	48	"	8 12 ¹ / ₄ 14,6	"		64	Veriora	8 12 14,8		
"	215	V. Maarja	10 12 15,6	lv. tuim	"	371	Loosi	5 12 15,0		
"	7	Pilistvere	10 12 14,5		"	162	Sõmerpalu	7 12 15,7		
"	327	M. Mäeküla	10 12 16,0		"	276	Meremäe	5 12 15,0		
"	471	L. Hiiekõnnu	7 11 ¹ / ₂ 15,3		"	139	Nursi	5 12 15,0		
"	18	Imavere	10 12 ¹ / ₄ 15,8		"	59	K. Kioma	7, 9 ¹ / ₄ —		
"	369	Lindora	4 11 ¹ / ₂ 11,6		lv. tuim	"	59	"	7, 9 ¹ / ₄ —	
"	185	Rogosi	10 10 14,2		mr. lv.	"	459	O. Kahkva	4 11 13,6	
		P. K. Estonia			"	345	Lapkovo	4 9 —		
"	17	Ambla	7 12 15,8		ebp. m.	"	293	Künda	3 10 13,1	
"	17	"	7 12 ¹ / ₄ 14,2			"	472	Lugi	2 11 14,0	
"	23	Albu	6 12 ¹ / ₄ 14,9	"		101	Tõhela	8 12 14,4		
"	23	"	6 12 14,9	"		101	"	9 12 14,8		
"	319	Kadrina	9 11 16,0	"		101	"	9 12 15,0		
"	319	"	8 12 15,3	"		192	Koonga	8 12 14,1		
"	25	Aravete	6 12 15,6	"		192	"	8 12 ¹ / ₄ 14,3		
"	25	"	6 12 15,2	"		192	"	8 12 ¹ / ₂ 14,5		
"	395	Toila	7 12 15,0	"		192	"	8 12 ¹ / ₂ 14,7		
"	395	"	6 12 15,2	"		114	Vahenurme	7 12 ¹ / ₂ 15,9		
"	467	Keila	5 12 ¹ / ₄ 15,4	"	114	"	7 12 ¹ / ₂ 14,9			
"	37	Koiola	8 12 ¹ / ₄ 15,0	"	28	T. Selja	8 12 ¹ / ₄ 14,7			
				"	28	"	8 12 ¹ / ₂ 14,6			
				"	28	"	7 12 ¹ / ₂ 14,3			

Kuupäev	Piimatalituse			Märkus	Kuupäev	Piimatalituse			Märkus	
	Reg. Nr.	Nimetus	Arv Keskm. pall			Arv Keskm. pall	Arv Keskm. pall	Arv Keskm. pall		Arv Keskm. pall
Aug.	P. K. Estonia				Aug.	Gahlnbäck				
8	351	Varbla	10 12 1/2	14,0	8	40	Kõo	6 12 1/4	14,7	
"	351	"	10 12 1/4	13,4	"	40	"	5 12 1/4	14,4	
"	351	"	7 12	13,9	"	267	Öllepa	7 11 1/2	14,0	
"	351	"	8 12	14,1	"	267	"	7 12	15,2	
"	351	"	8 12	13,9	"	71	E. Peetri	7 12 1/4	14,4	
"	39	T. Ore	6 12	14,6	"	158	U. Tänasilma	6 12 1/4	15,0	
"	39	"	7 12	14,5	"	158	"	5 12	14,7	
"	124	Riisa	6 12	14,7	"	418	Kildu	4 12	14,7	
"	10	T. Jõesuu	10 12	15,0	"	150	Kiltsi	8 12 1/4	14,5	
"	10	"	9 12	14,5	"	150	"	8 12 1/4	14,5	
"	389	P. Jakobi	10 12 1/4	15,0	"	150	"	7 12	13,7	
"	389	"	10 12 1/4	15,0	"	153	Vidriku	8 12	14,0	
"	389	"	10 11 1/2	15,2	"	15	Kau	9 12	14,4	
"	389	"	10 11 3/4	15,0	"	15	"	8 12	13,5	
"	154	Pärnu	10 12	14,5	"	15	"	8 11	14,8	
"	154	"	9 12	15,5	"	268	Jändja	4 12	13,1	
"	154	"	7 12 1/2	15,9	"	27	K. Kurla	9 12	14,8	
"	154	"	8 12 1/2	14,7	"	27	"	9 12	15,5	
"	408	Sipa	10 12 1/4	15,0	"	233	Perila	6 10 3/4	13,4	
"	408	"	9 12	13,2	"	211	Vaabina	7 12	14,6	
"	444	V. Kihlepa	7 12	15,1	"	211	"	7 11	13,9	
"	444	"	7 12	16,0	"	211	"	7 12	14,7	
"	379	T. Pustuski	4 10 1/2	14,8	"	163	Võime	10 11 1/4	14,4	
"	326	Taali II	7 11	14,8	"	374	Palmse	7 11	14,0	
"	363	Tahkuranna	5 12	15,9	"	374	"	7 12	14,0	
"	245	Are	8 11 3/4	15,0	"	30	Vihula	8 12 1/4	15,0	
"	245	"	6 12	15,0	"	30	"	8 12 1/4	15,4	
"	245	"	8 12 1/4	15,5	"	30	"	8 12	15,2	
"	125	S. Tammiste	7 12	14,9	"	21	Tartu	3 12	13,8	
"	225	Sikana	5 11 1/2	15,3	"	429	A. Lindi	7 12	16,0	
"	407	Ellamaa	7 12	16,0	"	407	Ellamaa	6 12	15,3	
"	390	K. Lõpe	10 12 1/2	14,7	"	309	Seli I	8 12 1/4	15,0	
"	390	"	8 12 1/2	15,1	"	309	"	8 12 1/4	16,0	
"	309	Seli I	7 12	16,1	"	309	"	8 12 1/4	14,5	
"	429	A. Lindi	7 12	14,0	"	294	Kabli	6 12 1/4	15,0	
"					"	294	"	6 12	15,3	
"					"	273	Tõstamaa	7 12	15,0	
"	85	Restu	10 12 1/4	15,8	"	273	"	7 12	15,0	
"	85	"	10 12 1/4	15,3	"	386	Paadremaa	8 12	15,0	
"	217	Tamme	9 12	15,0	"	386	"	7 12	15,2	
"	217	"	9 12	14,7	"	363	Tahkuranna	6 12	15,2	
"	217	"	9 12 1/4	14,5	"	260	Kaelase	7 12 1/4	16,0	
"	217	"	9 11	14,6	"	260	"	7 12 1/4	15,5	
"	337	Vaim. Koit	8 12	15,9	"	325	Uulu	8 12	15,2	
"	337	"	7 12 1/4	14,7	"	325	"	7 10 3/4	14,4	
"	56	L. Martna	9 12	15,0	"					
"	56	"	8 12	15,2	"					
"	152	Kärkna	10 12	16,0	"	9	386	Paadremaa	7 12 1/2	15,4
"	359	Vasta	7 12	14,0	"	386	"	7 12 1/2	15,4	
"	92	Tartu „Talu“	2 11	14,2	"	125	S. Tammiste	6 12	15,8	
"	270	Kose	8 12	15,8	"	225	Sikana	6 11 1/2	15,7	
"	203	V. Vanamõisa	8 12 1/4	14,7	"	67	Sindi	7 12	15,0	
"	203	"	8 12 1/4	14,6	"	456	Vägeva	6 12	14,2	
"	102	V. Vigala	8 12	15,0	"	465	Pärnu	6 12	14,3	
"	102	"	7 12	14,8	"	385	Massu	10 12 1/2	15,5	

Kuupäev	Piimatalituse		Arv	keskm. pall	Vee %	Märkus	Kuupäev	Piimatalituse		Arv	keskm. pall	Vee %	Märkus
	Reg. Nr.	Nimetus						Reg. Nr.	Nimetus				
Aug.		Rotermann					Aug.		P. K. Estonia				
9	385	Massu	10	12 $\frac{1}{2}$	15,5		9	366	Sörve	6	12	14,5	
"	385	"	10	12	15,6		"	366	"	9	11 $\frac{3}{4}$	15,0	tuim
"	16	Laiuse	7	12	15,4		"	383	Kärla	5	12	15,3	
"	16	"	6	12	15,2		"	384	Maasi	5	11 $\frac{3}{4}$	14,0	tuim
"	196	P. Paala	5	11 $\frac{3}{4}$	11,9	mr.	"	377	Mustjala	6	9 $\frac{1}{4}$	—	ebp. hapu, lv.
"	122	Ruskavere	5	11 $\frac{3}{4}$	14,9	ülehapnend	"	47	L. Tähkvere	7	12	15,0	[puru s.
"	234	Kamari	4	12 $\frac{1}{4}$	13,9		"	464	Meeksi	3	9 $\frac{1}{4}$	—	ülehapn.
"	49	Nurmekunda	6	12 $\frac{1}{4}$	15,3		"	344	Laadjala	4	11 $\frac{1}{2}$	13,5	tuim
"	43	Rutikvere	7	12 $\frac{1}{2}$	14,9		"	51	Nõva	2	11	13,0	tuim, puru s.
"	199	Padu	6	10	15,4	käärind hapu	"	201	Ardu	10	12 $\frac{1}{2}$	14,9	
"	199	"	6	12	15,0		"	201	"	6	12 $\frac{1}{2}$	14,7	
"	420	Leevaku	6	12	15,4		"	69	Kursi	7	12 $\frac{1}{2}$	15,5	
"	420	"	6	12	15,3		"	438	Krüdneri	5	11 $\frac{3}{4}$	15,0	tuim
"	399	Vaimõisa	8	12	14,0		"	20	Rakvere	6	12	14,8	
"	417	Aruküla	4	12	15,9		"	26	Kasari	10	12 $\frac{1}{2}$	15,0	
"	207	Kuigatsi	10	12 $\frac{1}{2}$	15,8		"	26	"	8	12 $\frac{1}{2}$	16,0	
"	89	Ahja	6	12	15,0		"	361	Nissi	5	12 $\frac{1}{2}$	15,1	
"	113	Elva	4	12 $\frac{1}{2}$	14,6		"	270	Kose	10	12 $\frac{1}{2}$	14,7	
"	113	"	4	12 $\frac{1}{2}$	15,0		"	270	"	7	12 $\frac{1}{2}$	14,4	
"	305	Laeva	8	12 $\frac{1}{4}$	16,0		"	55	Umbusi	9	12	14,2	
"	296	N. Metsküla	3	12	16,4		"	175	Udeva	7	12	14,9	
"	402	Salme	7	12	14,8		"	355	Einmanni	6	12	13,8	
"	281	Aidu	5	12	14,1		"	200	Alavere	6	12	14,4	
"	156	Loodi	7	12 $\frac{1}{4}$	15,0		"	395	Toila	6	12 $\frac{1}{2}$	15,3	
		E. P. Liit					"	395	"	8	12 $\frac{1}{2}$	15,0	
"	325	Uulu	5	12	15,5		"	57	Porkuni	4	12	15,2	
"	191	Kantküla	5	12 $\frac{1}{4}$	14,9		"	122	Ruskavere	5	11 $\frac{1}{2}$	15,0	puru s. määrd.
		P. K. Estonia					"	5	A. Paluoja	6	12	15,9	
"	105	Kullamaa	10	12	15,6		"	5	"	6	12	15,6	
"	105	"	10	12	15,3		"	427	Mäetaguse	8	12 $\frac{1}{4}$	15,2	
"	105	"	6	12	16,0		"	427	"	7	12 $\frac{1}{2}$	15,7	
"	331	Kloostri	6	12	15,0		"	319	Kadrina	9	12 $\frac{1}{4}$	14,7	
"	331	"	5	12	14,3		"	319	"	8	12	15,5	
"	17	Ambla	10	12 $\frac{1}{2}$	15,4		"	103	Lustivere	5	12	14,0	
"	17	"	9	12 $\frac{1}{2}$	15,4		"	8	Põltsamaa	5	12	15,0	
"	23	Albu	6	12 $\frac{1}{2}$	14,8		"	8	"	6	12	15,2	
"	11	Helme	10	12 $\frac{1}{4}$	15,2		"	116	Koeru	8	12 $\frac{1}{4}$	15,8	
"	11	"	10	12	15,0		"	116	"	7	12 $\frac{1}{4}$	16,0	
"	11	"	9	12 $\frac{1}{4}$	14,7		"	50	T. Visusi	8	12 $\frac{1}{4}$	12,8	
"	252	Tartu	8	12 $\frac{1}{4}$	14,4		"	352	Ulvi	6	12	14,3	
"	63	Mäksa	7	12	15,4		"	450	Avinurme	6	12	15,0	
"	136	V. Kuuste	6	12	14,8		"	3	Pöögli	7	12	13,5	
"	130	Laatre	7	12	15,0		"	3	"	6	12	14,6	
"	78	Pihntla	10	12 $\frac{1}{2}$	15,1		"	35	Šinealliku	8	12	15,4	
"	78	"	9	12 $\frac{1}{4}$	14,9		"	135	Oisu	8	12	15,5	
"	343	Tõlluste	10	12 $\frac{1}{4}$	15,3		"	434	Voltveti	9	12	15,7	
"	402	Salme	7	12	15,0		"	244	Kärstna	6	12	13,4	
"	282	Pöide	10	12	15,0		"	244	"	7	12	14,0	
"	282	"	10	12 $\frac{1}{4}$	16,0		"	212	Jäärja	5	12	15,3	
"	282	"	10	11 $\frac{1}{2}$	15,3	soola tuim	"	264	A. Särja	4	12	16,0	
"	282	"	10	11 $\frac{1}{2}$	16,0	"	"	317	P. Peraküla	4	12	14,6	
"	282	"	10	12	15,7	"	"	256	Saapaküla	4	11	15,0	tuim
"	282	"	5	12	15,8	"	"	347	Talli II	4	11	14,0	lv. ebp. m.
							"	170	U. Kariste	4	11	13,9	hapu
							"	231	U. Kariste	6	11 $\frac{3}{4}$	13,1	tuim

Kuupäev	Piimatalituse			Märkus	Kuupäev	Piimatalituse			Märkus.
	Reg. Nr.	Nimetus	Arv kesk. pall			Vee %	Reg. Nr.	Nimetus	
Aug.	P.K. Estonia				Aug.	A/S Einpaul			
9	209	Kõnnu	2 11	13,0	12	103	Lustivere	6 12	15,0
"	423	Mõisaküla	1 9	—	"	103	"	5 12	15,0
"	230	L. Kilbavere	3 10	13,2	"	58	Torgu	8 12	15,6
"	230	"	3 9	—	"	58	"	9 12	15,6
"	240	Päinurme	9 12	15,3	"	350	Nõo	9 11	14,5
"	240	"	9 12	15,1	"	350	"	9 12	15,0
		Gahlnbäck			"	323	I. Alutaguse	8 12	14,6
10	1	Palamuse	8 12	15,3	"	62	Leedimäe	6 12	15,1
"	1	"	8 12	15,4	"	179	Piknurme	3 10 ^{1/2}	18,6
"	1	"	7 12	15,4	"	115	Häädemees.	6 12	14,3
"	258	Varbevere	7 12	15,8	"	257	Kamali	10 12	14,0
"	258	"	6 12	14,6	"	132	Einpaul	7 10	14,1
"	84	Jõgeva	9 12 ^{1/4}	13,5	"	132	"	7 11	14,0
"	84	"	9 12 ^{1/4}	14,3	"	469	Vissi	2 9	—
"	73	S. Tammiku	8 12 ^{1/4}	14,9	"	79	Simuna	6 12	15,5
"	445	Nuti	4 9	—	"	79	"	6 12	14,0
"	445	"	2 10	12,7	"	247	Tapiku	6 12	16,0
"	335	Kaarepere	8 12	15,8	"	49	Nurmekunda	7 11 ^{1/2}	15,5
"	335	"	7 12	15,5	"	99	Lahavere	4 12	15,7
"	66	Härjanurme	9 12	15,7	"	311	Kablaküla	4 11 ^{1/2}	15,0
"	72	Kuremaa	7 12	14,4	"	90	R. Alliku	7 11	15,0
"	324	Puurmanni	8 12	15,1			Rotermann		
"	324	"	8 12	15,0	"	446	Vaida	8 11	14,1
"	47	L. Tähkvere	7 12	15,0	"	215	V. Maarja	10 12	14,8
"	68	T. Roela	6 12	16,4	"	143	Lepasaare	3 11	15,2
"	68	"	5 12	16,0	"	448	V. Roela	10 12 ^{1/4}	14,6
"	199	Padu	10 12	15,0	"	448	"	10 12 ^{1/4}	14,7
"	79	Simuna	6 12	14,8	"	93	Sinalepa	7 11 ^{1/2}	14,2
"	79	"	5 11 ^{1/2}	13,6	"	36	Kihme	6 12	16,0
"	85	Restu	5 12	15,6	"	36	"	6 12	16,0
"	172	Näduvere	3 11	14,6	"	302	Sänna	2 11 ^{1/2}	14,2
"	208	Kungla	6 12	15,2	"	266	Tüütsmanni	2 11	14,7
"	298	Surju	9 12	15,6	"	113	Elva	4 12	15,0
		A/S Einpaul			"	113	"	4 12	15,1
12	140	Kikaoja	8 12	14,6	"	75	Ülenurme	3 11	15,0
"	140	"	8 12	14,8	"	33	Rõngu	6 12	15,1
"	140	"	9 12	14,8	"	33	"	6 12	15,0
"	46	Linnamäe	8 12	15,0	"	97	Urvaste	4 12	14,9
"	290	Sooru	3 10 ^{1/2}	14,3	"	442	V. Kuuste	5 9	—
"	290	"	5 11 ^{1/4}	15,7	"	456	Vägeva	6 12	15,3
"	277	Laeva	7 12	14,0	"	253	Saadjärve	4 12	15,5
"	379	T. Pustuski	5 12	14,6	"	21	Tartu	3 11	14,1
"	473	Anna	5 11	12,5	"	370	Antsla II	3 11	14,3
"	473	"	6 12	12,0	"	6	Äksi	6 11	15,8
"	91	Kastna	8 12	15,0	"	6	"	5 12	15,7
"	91	"	9 12	14,5	"	263	Oi. Tääksi	7 12	14,5
"	132	Einpaul	9 11	14,0	"	263	"	7 12	14,9
"	396	V. Jakobi	8 12	14,2	"	22	Oju	10 11 ^{1/2}	15,2
"	396	"	9 12	14,8	"	284	Sürgavere	10 12	15,4
"	132	Einpaul	6 10 ^{1/2}	14,0	"	70	L. Lalsi	6 12	13,3
"	8	Põltsamaa	8 11 ^{1/2}	15,1	"	272	Heimtali	5 12	17,2
"	8	"	8 12	15,8	"	478	Soosaare	7 12	14,2
"	8	"	7 12	15,1	"	348	Hageri	8 12	15,0
"	8	"			"	367	A. Sikeldi	6 12	15,3

Kuupäev	Piimatallituse		Arv	Reskm. pall	Vee %	M ä r k u s	Kuupäev	Piimatallituse		Arv	Reskm. pall	Vee %	M ä r k u s
	Reg. Nr.	Nimetus						Reg. Nr.	Nimetus				
Aug. 12	316	Rotermann	4	12	15,0		Aug. 12	470	P. K. Estonia	8	12	15,6	
"	216	Vahastu	8	12	15,5		"	470	Kohala	6	12	15,5	
"	6	H. Kabala	10	12	15,2		"	479	Vaivara	8	12	15,4	
"	33	Äksi	6	12 ^{1/4}	15,0		"	291	Anija	9	12	15,3	
"	33	Rõngu	6	12 ^{1/4}	15,0		"	329	Pikevere	7	12	15,0	
"	456	Vägeva	6	12 ^{1/4}	15,7		"	329	"	7	12	14,8	
"	207	Kuigatsi	9	12 ^{1/4}	15,0		"	20	Rakvere	9	12	15,4	
"	210	Kokora	9	12	15,7		"	448	V. Roela	10	11 ^{1/2}	15,2	ebp. m.
"	461	Kavastu	6	12 ^{1/4}	16,0		"	396	V. Jakobi	7	12	15,4	
"	116	Koeru	10	12	15,1		"	25	Aravete	7	12	14,7	
"	445	Nuti	3	8 ^{1/2}	—	käär.ebp.m.jal.	"	25	"	5	12	14,3	
"	372	Saru	2	10 ^{1/2}	15,0	ebp. m.	"	152	Kärkna	10	12	16,3	
"	42	H. Kõnnu	10	12 ^{1/4}	15,9		"	57	Porkuni	5	12	14,5	
"	42	"	10	12 ^{1/4}	16,0		"	37	Kojola	2	12	13,0	
"	42	"	8	12	16,0		"	319	Kadrina	5	11 ^{1/2}	14,5	ebp. m.
"	42	"	2	9	—	liiva täis	"	353	Varangu	8	12	14,8	
"	113	Elva	7	12	15,9		"	82	V. Nigula	6	11	13,1	lv. ebp. m.
"	401	Tuhala	7	11	14,6	määrdind	"	82	"	5	12	15,1	
		P. K. Estonia					"	243	Kunda I	8	11 ^{1/2}	14,9	jooneline
"	4	Vastseliina	10	12	14,2		"	274	Voldi	6	12	15,0	
"	4	"	10	12	14,4		"	31	Vaimastvere	7	12	15,6	
"	4	"	5	12	14,0		"	177	Vara	5	12	13,7	
"	29	Karula	8	12	14,4		"	120	Rasina	4	11 ^{1/2}	13,0	ebp. m.
"	202	Märjamaa	7	12	15,7		"	164	Antsla	6	12	15,0	
"	202	"	7	12	15,6		"	59	K. Kioma	5	11 ^{1/2}	13,5	tuim
"	202	"	7	12	15,8		"	459	O. Kahkva	4	11 ^{1/4}	13,7	keedu m.
"	94	Kanepi	8	12	15,0		"	276	Meremõe	4	11	15,8	puru s.
"	94	"	7	12	15,0		"	149	Kärgula	3	11 ^{1/2}	15,0	tuim
"	153	Vidriku	8	12	14,0		"	371	Loosi	5	12	14,5	
"	391	Viitina	7	12	14,6		"	416	Salesje	5	12	13,3	
"	391	"	6	12	13,0		"	462	Piirsala	6	12	15,0	
"	279	Väimela	6	12	15,3		"	437	Oonurme	3	11	15,0	rasv.
"	86	Keskmeierei	7	12	14,8		"	64	Veriora	3	11	12,6	ebp. m.
"	373	Luutsniku	7	12	15,5		"	472	Lugi	2	11	16,0	" "
"	295	Krabi	7	12	13,5		"	293	Künda	2	11	12,3	" "
"	95	Nadalama	5	12	15,2		"	345	Lapkovo	2	8 ^{1/2}	—	juustu hapu
"	292	Rõuge	6	12	15,2		"	96	Taebla	2	10	14,0	mr. ebp. hapu
"	400	Misso	6	12	15,7		"	169	V. Vändra	6	12	15,0	
"	139	Nursi	5	12	15,0		"	169	"	6	12	14,8	
"	333	U. Saaluse	4	10	15,0	ebp. m. 2 jagu	"	426	V. Massu	6	12	15,4	
"	307	Kähri	4	11 ^{1/3}	15,3	ebp. m.	"	424	Kaisma	6	12	15,2	
"	17	Ambla	10	11 ^{1/2}	15,4	" "	"	424	"	5	12	15,2	
"	17	"	10	11 ^{1/2}	15,4	" "	"	341	L. Vissuvere	5	12	14,2	
"	17	"	10	12	14,3	" "	"	261	Kaarli	4	12	14,8	
"	17	"	7	12	15,7		"	413	Olustvere	8	12	14,3	
"	23	Albu	6	12	15,1		"	12	S. Jaani	8	12	15,0	
"	23	"	5	12	15,0		"	12	"	9	12	14,5	
"	331	Kloostri	8	12	15,2		"	242	Alliku	9	12	15,4	
"	331	"	7	12	15,4		"	242	"	7	12	15,3	
"	319	Kadrina	6	12	15,0		"	24	Villevere	9	12	14,8	
"	319	"	6	12	15,0		"	147	Koigi	10	12	15,3	
"	395	Toila	6	12	15,5		"	147	"	10	12	14,5	
"	395	"	7	12	15,6		"	178	Kahala	10	12	15,0	
"	339	Emumäe	5	12	15,1		"	178	"	10	12	15,3	

Kuupäev	Piimatalituse		Arv	Kesk- m. pall	Vee % ₀	Märkus	Kuupäev	Piimatalituse		Arv	Kesk- m. pall	Vee % ₀	Märkus
	Reg. Nr.	Nimetus						Reg. Nr.	Nimetus				
Aug.	P. K. Estonia						Aug.	P. K. Estonia					
12	108	Esna	9	12	15,2		12	13	Leebiku	9	12	15,3	
"	108	"	9	12	15,8		"	207	Kuigatsi	10	12	15,3	
"	2	Viljandi	8	12	15,0		"	207	"	8	12	15,0	
"	2	"	8	12	15,0		"	467	Keila	7	12 ¹ / ₄	14,9	
"	362	Vastemõisa	6	12 ¹ / ₄	14,9		"	440	K. Alatskivi	8	12	14,8	
"	362	"	6	12 ¹ / ₂	15,1		"	440	"	8	12 ¹ / ₄	14,0	
"	34	Võhma	10	12 ¹ / ₂	15,5		"	110	Pala	8	12 ¹ / ₄	16,0	
"	419	Tarvastu	7	12	15,8		"	355	Einmanni	5	12	14,7	
"	419	"	7	12	15,5		"	85	Restu	8	12	15,0	
"	419	"	7	12	15,8		"	85	"	8	12	15,9	
"	360	T. Mõnnaste	7	12	15,8		"	319	Kadrina	8	11	15,0	puru s.
"	18	Imavere	7	12	14,2		"	319	"	8	11 ³ / ₄	15,0	ebp. m.
"	18	"	8	12	15,1		"	319	"	8	12	15,9	
"	9	K. Jaani	5	12	13,5		"	319	"	9	12	15,0	
"	340	Kehtna	9	12	15,0		13	282	Põide	10	12	15,2	
"	159	Suurejõe	6	12	14,9		"	282	"	10	12	14,8	
"	159	"	6	12	14,9		"	282	"	10	12	14,9	
"	235	L. Lokuta	10	12	15,5		"	246	Kõrgesaare	6	12	15,9	
"	306	Türi	9	11 ¹ / ₂	15,7	puru s.	"	246	"	6	12	15,7	
"	308	Kolu	6	11 ³ / ₄	15,2	ebp. m.	"	275	Valjala	10	12	13,6	
"	336	Järvakandi	8	12	15,5		"	275	"	7	12	14,2	
"	145	Š. Kõpu	5	12	16,0		"	275	"	10	12	14,1	
"	145	"	6	12	15,9		"	180	Emmaste	10	12	14,7	
"	249	V. Võidu	6	12	15,0		"	180	"	10	12	15,0	
"	249	"	6	12	15,7		"	414	Keina	7	11 ³ / ₄	14,8	lv.
"	241	Kärevere	5	11 ¹ / ₂	14,2	rasv.	"	414	"	7	12	13,2	
"	262	Väätsa	6	11 ³ / ₄	15,8	ebp. m.	"	384	Maasi	5	12	14,7	
"	45	T. Hakkaja	6	11	14,4	"	"	454	Laugu	5	12	12,6	
"	435	Kadjaste	4	11	14,7	"	"	477	Reigi	6	11 ³ / ₄	14,5	ebp. m.
"	380	V. Rahnoja	4	12	15,0	"	"	477	"	5	12	14,9	
"	410	Kädva	4	11 ¹ / ₂	14,2	tuim	"	427	Mäetaguse	8	12 ¹ / ₄	15,5	
"	19	U. Võidu	4	11 ¹ / ₂	15,0	"	"	427	"	7	12 ¹ / ₄	15,2	
"	32	Paide	5	11 ¹ / ₂	15,0	ebp. m.	"	17	Ambla	10	12 ¹ / ₂	14,8	
"	403	Laupa	5	11	14,6	"	"	17	"	10	12 ¹ / ₂	15,6	
"	476	Käru	2	10 ³ / ₄	13,6	vana m.	"	17	"	10	12 ¹ / ₂	15,0	
"	322	Sõmeru	2	10	13,4	oline m.	"	17	"	6	12 ¹ / ₄	15,0	
"	412	Velise	4	10	13,6	sein. m.	"	17	"	5	12 ¹ / ₄	14,5	
"	11	Helme	9	12 ¹ / ₄	15,0		"	23	Albu	6	12 ¹ / ₄	14,0	
"	11	"	9	12 ¹ / ₄	14,3		"	23	"	5	12 ¹ / ₄	14,8	
"	11	"	9	12 ¹ / ₄	15,0		"	30	Vihula	10	12 ¹ / ₂	15,0	
"	14	Räpina	6	12	14,0		"	30	"	9	12 ¹ / ₂	15,0	
"	14	"	6	12	14,2		"	255	Kadila	10	12 ¹ / ₂	15,7	
"	161	Otepää	8	12	14,0		"	255	"	10	12 ¹ / ₂	15,7	
"	161	"	8	12	14,0		"	122	Ruskavere	4	12	14,3	
"	161	"	8	12 ¹ / ₄	14,7		"	200	Alavere	6	12	14,0	
"	161	"	8	12 ¹ / ₄	14,7		"	25	Aravete	6	11	14,6	väävelves. lõhi
"	171	Jõgeveste	7	11 ³ / ₄	14,9	lv.	"	25	"	6	11	15,5	"
"	136	V. Kuuste	8	12	15,5		"	395	Toila	10	12 ¹ / ₂	15,0	"
"	181	Kaagjärve	4	12	15,3		"	395	"	10	12 ¹ / ₂	15,0	
"	77	Mõniste	10	12 ¹ / ₄	15,0		"	395	"	10	12 ¹ / ₂	14,8	
"	77	"	10	12 ¹ / ₄	15,8		"	395	"	8	12 ¹ / ₂	15,6	
"	130	Laatre	10	12	14,7		"	441	Agapäe	10	12 ¹ / ₂	14,7	
"	153	Vidriku	5	12	14,0		"	441	"	8	12 ¹ / ₂	15,8	
"	464	Meeksi	3	11 ¹ / ₄	14,3	ebp. m.	"	470	Kohala	8	12 ¹ / ₂	14,9	[rasv.
"	462	Piirsalu	1	12	15,5		"	470	"	7	11 ¹ / ₄	15,2	ebp.m. ületööt.

Kuupäev	Piimatalituse			Märkus	Kuupäev	Piimatalituse			Märkus		
	Reg. Nr.	Nimetus	Arv			Keskml. pall	Vee %	Reg. Nr.		Nimetus	Arv
Aug.	P. K. Estonia					Aug.	A/S. Einpaul				
13	207	Kuigatsi	9	12	15,2	13	238	K. Arusaare	9	12 ¹ / ₂	15,5
"	20	Rakvere	7	12	14,0	"	327	M. Mäeküla	8	12 ¹ / ₂	15,0
"	20	"	9	12 ¹ / ₄	15,5	"	467	Keila	6	12 ¹ / ₄	15,7
"	438	Krüdneri	5	11 ³ / ₄	14,8	"	339	Emumäe	4	12	15,3
"	201	Ardu	10	12 ¹ / ₄	15,0	"	38	U. Antsla	8	12	14,5
"	201	"	10	12 ¹ / ₂	15,0	"	432	K. Vigala	6	12	15,0
"	55	Umbusi	9	12 ¹ / ₂	16,0	"	432	"	7	11 ¹ / ₄	16,0
"	270	Kose	8	12 ¹ / ₄	15,6	"	283	Varbola	10	12 ¹ / ₄	14,9
"	69	Kursi	6	12 ¹ / ₄	15,9	"	283	"	10	12 ¹ / ₄	14,8
"	82	V. Nigula	8	12	14,3	"	30	Vihula	8	12 ¹ / ₂	15,3
"	82	"	7	12	14,4	"	30	"	8	12 ¹ / ₂	14,6
"	252	Tartu	7	12	15,2	"	30	"	8	12 ¹ / ₂	15,0
"	252	"	6	12	15,0			Rotermann			
"	31	Vaimastvere	5	12	14,5	"	385	Massu	10	12 ¹ / ₂	15,6
"	8	Põltsamaa	7	12	15,0	"	385	"	10	12 ¹ / ₂	15,0
"	8	"	7	12	15,3	"	385	"	5	12 ¹ / ₂	15,0
"	310	Jõeleftme	9	12	14,0	"	364	Rannu	8	12 ¹ / ₂	15,4
"	381	Kiiu	8	12	13,9	"	364	"	8	12 ¹ / ₂	15,0
"	381	"	8	12	15,0	"	364	"	8	12 ¹ / ₂	15,2
"	50	T. Visusi	5	12	14,0	"	36	Kihme	7	12 ¹ / ₂	15,0
"	354	Tudolinna	10	12	14,4	"	36	"	7	12 ¹ / ₂	15,6
"	63	Mäksa	9	12	14,7	"	113	Elva	10	12	15,1
"	450	Avinurme	8	12	13,9	"	113	"	3	12	14,0
"	352	Ulvi	6	12	15,0	"	65	Tammistu	8	12	15,5
"	53	Kodijärve	6	12	15,3	"	65	"	8	12	15,0
"	230	L. Kilbavere	4	11 ³ / ₄	13,0	"	16	Laiuse	10	12	15,0
"	209	Kõnnu	2	9	—	"	199	Padu	10	12	15,0
"	122	Ruskavere	4	11	13,9	"	199	"	9	12	15,0
		A/S. Einpaul				"	299	Tõreda	2	11 ¹ / ₄	14,0
"	186	Aakre	10	11 ¹ / ₄	14,9	"	247	Tapiku	7	12	14,7
"	140	Kikaoja	9	11 ³ / ₄	15,4	"	234	Kamari	5	12	15,4
"	277	Lasva	5	12	15,0	"	305	Laeva	10	12 ¹ / ₄	15,2
"	132	Einpaul	9	11 ¹ / ₄	13,5	"	175	Udeva	7	12	15,0
"	41	Elistvere	3	11	15,0	"	175	"	6	12	14,6
"	148	Kärnu	6	12	14,7	"	43	Rutikvere	7	12 ¹ / ₄	15,0
"	148	"	5	12	14,0	"	31	Vaimastvere	6	12	15,0
"	332	Rapla	9	12	15,0	"	417	Aruküla	5	12	15,0
"	306	Türi	10	12 ¹ / ₄	15,3	"	196	P. Paala	9	12 ¹ / ₄	12,5
"	306	"	10	12 ¹ / ₄	15,1	"	415	Kernu	7	12 ¹ / ₄	15,5
"	18	Imavere	8	12 ¹ / ₄	15,6	"	120	Rasina	3	11 ¹ / ₂	14,0
"	18	"	7	11 ³ / ₄	15,7	"	236	Lihula	10	12 ¹ / ₄	15,0
"	9	K. Jaani	9	12	15,4	"	236	"	10	12 ¹ / ₄	15,1
"	132	Einpaul	5	11 ¹ / ₄	13,9	"	236	"	10	12 ¹ / ₄	15,2
"	100	J. Jaani	8	12 ¹ / ₄	15,3	"	236	"	3	12	15,0
"	100	"	8	12 ¹ / ₄	15,8			P. K. Estonia			
"	100	"	8	12 ¹ / ₄	14,8	"	240	Päinurme	9	12 ¹ / ₄	15,3
"	100	"	8	12 ¹ / ₄	15,2	"	240	"	9	12 ¹ / ₄	14,5
"	7	Pilistvere	8	12 ¹ / ₄	14,3	"	331	Kloostri	9	12 ¹ / ₂	15,0
"	7	"	8	12 ¹ / ₂	16,3	"	331	"	9	12 ¹ / ₂	15,3
"	7	"	9	12 ¹ / ₂	14,7	"	319	Kadrina	8	11 ³ / ₄	14,5
"	34	Võhma	7	12 ¹ / ₂	15,6	"	319	"	7	12	15,3
"	34	"	6	12 ¹ / ₂	15,4	"	26	Kasari	9	12	15,0
"	24	Villevere	9	12 ¹ / ₂	14,7						

ebp. l.

puru s.

ebp. m. [m.
käär.hapu, ebp.
ebp. m.

ebp. m. lv.
tuim
vana piima l. ja
ebp. m.

ebp. l. ja m.

lv.nõrk konsist.

tuim

keedu m.

Kõrpaev	Piimatalituse		Arv	Keskm. pall	Vee %	Märkus	Kõrpaev	Piimatalituse		Arv	Keskm. pall	Vee %	Märkus
	Reg. Nr.	Nimetus						Reg. Nr.	Nimetus				
Aug.	P. K. Estonia						Aug.	Gahlnbäck					
13	26	Kasari	8	11 ³ / ₄	15,0	lv.	13	359	Vasta	5	12 ¹ / ₄	13,4	
"	361	Nissi	6	12	15,3		"	68	T. Roela	6	12	14,5	
"	61	S. Käru	5	12	14,7		"	68	"	6	12	15,2	
"	355	Einmanni	5	12	13,3		"	85	Restu	9	12 ¹ / ₄	15,3	
"	57	Porkuni	9	12 ¹ / ₄	14,7		"	85	"	8	12 ¹ / ₄	15,0	
"	57	"	9	12 ¹ / ₄	14,6		"	56	L. Martna	9	12 ¹ / ₄	15,0	
"	5	A. Paluoja	9	12 ¹ / ₄	15,0		"	56	"	9	12 ¹ / ₄	15,0	
"	5	"	9	12 ¹ / ₄	15,7		"	324	Puurmanni	10	12 ¹ / ₄	15,0	
"	156	Loodi	4	12 ¹ / ₄	15,5		"	324	"	10	12 ¹ / ₄	16,0	
"	103	Lustivere	4	12	14,4		"	47	L. Tähkvere	9	12 ¹ / ₃	14,9	
"	116	Koeru	10	12	15,4		"	47	"	10	12 ¹ / ₄	15,3	
"	3	Pöögli	8	12	14,7		"	16	Laiuse	9	12 ¹ / ₄	15,1	
"	3	"	8	12	15,8		"	72	Kuremaa	6	12 ¹ / ₄	14,6	
"	244	Kärstna	6	12	14,2		"	66	Härjanurme	6	11 ³ / ₄	15,0	keedu m.
"	244	"	6	12	15,1		"	66	"	6	12 ¹ / ₄	15,2	
"	135	Õisu	5	12	15,0		"	79	Simuna	6	12 ¹ / ₄	14,0	
"	135	"	6	12	15,0		"	79	"	6	12 ¹ / ₄	13,3	
"	434	Voltveti	9	12 ¹ / ₄	15,0		"	61	S. Käru	5	12	14,6	
"	35	Sinealliku	9	12 ¹ / ₄	16,0		"	457	Räägo	8	12	16,6	
"	466	Talli	9	12	14,9		"	457	"	8	12	15,5	
"	466	"	9	12	14,0		"	457	"	8	12	15,0	
"	212	Jäärja	4	11 ¹ / ₂	13,6	tuim	"	53	Kodijärve	6	12	14,7	
"	264	A. Sarja	6	12	16,2		"	228	Riidaja	9	12	13,8	
"	256	Saapaküla	4	12	15,0		"	208	Kungla	4	12	15,3	
"	257	Kamali	10	12	15,0		"	73	S. Tammiku	10	12	14,6	
"	317	P. Peraküla	3	12	15,9		"	84	Jõgeva	8	12	14,5	
"	121	Penuja	5	12	15,1		"	84	"	7	12	14,5	
"	170	U. Kariste	4	10 ¹ / ₂	15,0	ebp. hapu	"	84	"	7	12	14,4	
"	244	Kärstna	5	12	15,0		"	298	Surju	10	12	14,3	
		Gahlnbäck					"	258	Varbevere	9	12	14,4	
"	203	V. Vanamõisa	8	12	15,9		"	258	"	8	12	15,2	
"	203	"	7	12	14,9		"	1	Palamuse	10	12 ¹ / ₄	15,2	
"	102	V. Vigala	8	12	15,0		"	1	"	10	12 ¹ / ₄	15,0	
"	270	Kose	9	12	15,0		"	1	"	10	12 ¹ / ₄	15,3	
"	228	Riidaja	9	12	14,0		"	163	Võime	5	12	14,2	
"	211	Vaabina	8	12	14,8		"	463	Võtikvere	2	9	-	terav hapu
"	150	Kiltsi	9	12	14,2				P. K. Estonia				
"	150	"	9	12	14,3		14	11	Helme	9	12 ¹ / ₄	15,0	
"	233	Perila	4	9	-	[ge tp.s.,lv. ebp.halb m.val-	"	11	"	9	12	14,8	
"	457	Räägo	9	12	16,6		"	11	"	8	12	14,7	
"	15	Kaiu	9	12	14,0		"	319	Kadrina	9	12 ¹ / ₂	14,6	
"	15	"	9	12	14,0		"	319	"	8	12 ¹ / ₂	14,5	
"	27	K. Kurla	7	12	15,6		"	23	Albu	6	12	15,0	
"	27	"	7	12	15,4		"	23	"	6	12	15,0	
"	425	Võlli	3	11 ¹ / ₄	13,3	ebp. m.	"	105	Kullamaa	8	12 ¹ / ₂	15,8	
"	40	Kõo	9	12	13,5		"	105	"	8	12 ¹ / ₂	14,8	
"	457	Räägo	6	12	17,2		"	105	"	9	12 ¹ / ₄	15,7	
"	267	Ollepa	6	12	15,0		"	395	Toila	6	12 ¹ / ₂	15,0	
"	267	"	5	12	14,6		"	395	"	6	12 ¹ / ₂	15,2	
"	71	E. Peetri	6	12	13,1		"	479	Vaivara	6	12 ¹ / ₄	15,4	
"	152	Kärkna	6	12	15,2		"	479	"	6	12 ¹ / ₄	15,1	
"	411	Kadrina	10	12	15,2		"	20	Rakvere	10	12 ¹ / ₂	14,4	
"	270	Kose	8	12	14,8		"	207	Kuigatsi	9	12 ¹ / ₂	15,6	
"	270	"	8	12	15,1		"	291	Anija	9	12 ¹ / ₄	14,0	

Kuupäev	Piimatatalituse		Arv	Keskm. pall	Vee %	Märkus	Kuupäev	Piimatatalituse		Arv	Keskm. pall	Vee %	Märkus
	Reg. Nr.	Nimetus						Reg. Nr.	Nimetus				
Aug.	P. K. Estonia						Aug.	Rotermann					
14	152	Kärkna	8	12	15,7		14	291	Anija	9	12 ¹ / ₄	13,7	
"	329	Pikevere	8	12	14,9		"	95	Nadalama	6	12	12,8	
"	329	"	7	12 ¹ / ₄	15,0		"	95	"	6	12	13,4	
"	329	"	7	12 ¹ / ₄	14,9		"	93	Sinalepa	7	11 ¹ / ₂	14,2	lv.
"	339	Emumäe	6	12 ¹ / ₄	15,8		"	456	Vägeva	6	12	14,6	
"	358	L. Nigula	5	12	16,0		"	430	H. Tammiku	8	12	15,0	
"	396	V. Jakobi	6	12	15,0		"	430	"	7	12	14,5	
"	396	"	7	12 ¹ / ₄	14,8			P. K. Estonia					
"	161	Otepää	7	12	13,6		"	424	Kaisma	7	12 ¹ / ₂	15,5	
"	161	"	8	12	14,0		"	169	V. Väandra	7	12 ¹ / ₂	15,4	
"	433	Suislepi	7	12	13,4		"	169	"	7	12 ¹ / ₂	15,3	
"	433	"	7	12	14,3		"	330	V. Vihtra	8	12 ¹ / ₂	16,0	
"	181	Kaagjärve	6	12	15,4		"	426	V. Massu	7	12 ¹ / ₂	15,3	
"	13	Leebiku	8	12	15,6		"	242	Alliku	9	12 ¹ / ₂	15,3	
"	353	Varangu	6	12	15,9		"	242	"	9	12 ¹ / ₂	15,6	
"	353	"	6	12	15,1		"	413	Olustvere	10	12 ¹ / ₂	14,1	
"	243	Kunda I	10	12	15,2		"	12	S. Jaani	7	12 ¹ / ₂	15,0	
"	343	Tölluste	9	12	15,0		"	12	"	7	12 ¹ / ₂	16,0	
"	343	"	8	12	14,8		"	12	"	8	12 ¹ / ₂	15,1	
"	462	Piirsalu	6	12	14,3		"	341	L. Vissuvere	4	12	15,4	
"	274	Voldi	8	12	15,0		"	413	Olustvere	1	12 ¹ / ₂	15,1	
"	344	Laadjala	7	12	13,6		"	235	L. Lokuta	6	12 ¹ / ₂	15,9	
"	437	Oonurme	4	12	14,4		"	235	"	7	12 ¹ / ₂	15,7	
"	177	Vara	5	12	15,7		"	159	Suurejõe	10	12 ¹ / ₂	15,0	
"	289	Valgjärve	4	12	15,1		"	159	"	7	12 ¹ / ₂	15,0	
"	112	Mooste	4	11 ¹ / ₂	13,4	ebp. m.	"	336	Järvakandi	10	12 ¹ / ₂	16,0	
"	96	Taebla	2	11 ¹ / ₂	15,2	" "	"	308	Kolu	8	12 ¹ / ₂	14,5	
		Rotermann					"	340	Kehtna	6	12 ¹ / ₂	15,0	
"	156	Loodi	4	12	15,2		"	76	K. Nõmme	6	12 ¹ / ₂	15,0	
"	281	Aidu	6	12	15,0		"	251	Särghaua	10	12	15,6	
"	304	Laa're	2	9	—	ebp. m. mr.	"	468	Võidula	5	12	13,9	
"	392	Karja	4	12	15,0		"	435	Kadjaste	4	12	13,2	
"	446	Vaida	7	12 ¹ / ₄	15,6		"	45	T. Hakkaja	6	12	14,4	
"	446	"	7	12	15,4		"	403	Laupa	4	11 ¹ / ₂	15,6	rasv.
"	431	Mõ'samaa	6	12 ¹ / ₄	14,5		"	412	Velise	3	11 ¹ / ₂	14,8	ebp. m.
"	6	Äksi	10	12 ¹ / ₄	15,4		"	241	Kärevere	6	12	14,3	
"	358	L. Nigula	8	12 ¹ / ₂	14,5		"	410	Kädva	4	12	14,2	
"	358	"	8	12 ¹ / ₂	14,5		"	380	V. Rahnoja	4	11 ³ / ₄	15,0	ebp. m. rasv.
"	358	"	10	12 ¹ / ₄	14,5		"	250	Mädara	9	11	14,0	" " "
"	358	"	10	12 ¹ / ₄	15,4		"	476	Käru	4	11	13,9	" " "
"	358	"	9	12 ¹ / ₄	15,0			A/S Einpaul					
"	33	Rõngu	6	12 ¹ / ₄	14,0		15	290	Sooru	5	12	14,5	
"	33	"	5	12 ¹ / ₄	14,4		"	132	Einpaul	9	11	13,3	v.pii.m.l.ja m.lv.
"	448	V. Roela	9	12 ¹ / ₄	14,6		"	132	"	9	11	12,4	" " " " "
"	448	"	8	12 ¹ / ₄	14,8		"	132	"	5	11	14,0	" " " " "
"	89	Ahja	8	12	15,4		"	132	"	5	11	13,6	" " " " "
"	113	Elva	8	12	14,0		"	443	Pahkla	8	11 ¹ / ₂	14,9	soolane, lv.
"	372	Saru	3	10	15,0	ebp. m.	"	443	"	8	11 ³ / ₄	14,9	" " "
"	253	Saadjärve	5	12	13,6		"	335	Kaarepere	9	12 ¹ / ₄	15,1	" " "
"	296	N. Metsküla	8	12	15,4		"	335	"	9	12 ¹ / ₄	15,4	
"	75	Ülenurme	5	12	14,7		"	422	Saare	7	12	15,9	
"	215	V. Maarja	7	12 ¹ / ₄	14,8		"	422	"	7	12	16,0	
"	215	"	7	12 ¹ / ₄	15,0								

Kuupäev	Piimatalituse		Arv	keskm. pall	Vee %	Märkus	Kuupäev	Piimatalituse		Arv	keskm. pall	Vee %	Märkus
	Reg. Nr.	Nimetus						Reg. Nr.	Nimetus				
Aug.	P.K. Estonia						Aug.	A/S Einpaul					
15	11	Helme	9	12	15,0		15	34	Võhma	8	12 ¹ / ₄	15,8	
"	11	"	9	12	15,2		"	34	"	8	12 ¹ / ₄	15,6	
"	11	"	9	12	14,8		"	18	Imavere	7	12	15,7	
"	17	Ambla	9	12	15,6		"	18	"	8	12 ¹ / ₄	15,6	
"	17	"	9	12	15,7		"	18	"	8	12	15,3	
"	17	"	9	12	14,5		"	9	K. Jaani	7	12	14,2	
"	17	"	8	12	15,5		"	9	"	7	12	14,0	
"	319	Kadrina	10	12 ¹ / ₄	15,0		"	306	Türi	8	12	15,2	
"	319	"	9	12 ¹ / ₄	15,6		"	306	"	8	12	15,0	
"	30	Vihula	3	12	15,6		"	306	"	9	12	15,0	
"	255	Kadila	8	12 ¹ / ₄	15,8		"	332	Rapla	6	12	14,5	
"	255	"	7	12 ¹ / ₄	15,9		"	332	"	6	12	14,7	
"	20	Rakvere	8	12 ¹ / ₄	16,0		"	144	Kaavere	9	12	14,7	
"	470	Kohala	7	11 ¹ / ₄	16,0	värvi m.	"	473	Anna	6	11 ¹ / ₂	12,0	rasv.
"	395	Toila	7	12	15,9		"	473	"	5	12	12,6	
"	395	"	6	12	15,9		"	132	Einpaul	6	10	13,0	ebp. m.
"	464	Meeski	2	10	15,0	ebp. m.	"	132	"	7	10 ¹ / ₂	14,6	" "
"	110	Pala	7	12	15,8				Rotermann				
"	207	Kuigatsi	8	12	15,1		"	263	OI. Tääksi	10	12 ¹ / ₂	14,9	
"	440	K. Alatskivi	7	12	15,0		"	263	"	7	12 ¹ / ₂	14,7	
"	405	Suuremõisa	7	11 ¹ / ₂	15,3	ebp. m.	"	348	Hageri	6	12 ¹ / ₄	15,1	
"	378	Muhu	10	12	15,4		"	348	"	6	12 ¹ / ₄	14,7	
"	378	"	10	12	15,6		"	284	Sürgavere	7	12	15,0	
"	82	V. Nigula	10	11 ³ / ₄	15,0	ebp. m.	"	284	"	7	12	15,6	
"	14	Räpina	8	11 ¹ / ₄	15,0	lv., puru s.,	"	22	Oiu	7	12	15,3	
"	14	"	8	11 ¹ / ₂	15,3	ebp. m.	"	254	Kalmetu	6	12	14,7	
"	130	Laatre	9	11 ³ / ₄	15,1	" "	"	60	Mustla	7	12	16,3	
"	171	Jõgeveste	8	12	16,0		"	272	Heimtali	6	12	15,1	
		A/S Einpaul					"	259	Holstre	6	9	—	lv. kibe s., vana
"	290	Sooru	5	11	16,3	lv. ebp. m.	"	316	Vahastu	4	10 ¹ / ₂	13,6	lv. r.
"	186	Aakre	8	12	15,0		"	367	A. Sikeldi	8	12	15,4	
"	148	Kärnu	6	11 ¹ / ₂	15,6	tuim	"	216	H. Kabala	10	12	15,3	
"	148	"	6	11	15,6	ebp. m.	"	475	Valgu	6	12	14,9	
"	41	Elistvere	7	11	17,4	kohupiima tk.s.	"	87	Nurtu	5	11 ¹ / ₂	17,1	ebp. m.
"	41	"	7	11	16,5	käärind hapu	"	478	Soosaare	5	11 ¹ / ₂	13,3	mr.
"	350	Nõo	7	12	14,6		"	113	Elva	7	12	15,9	[m.
"	350	"	7	12	15,6		"	97	Urvaste	6	11 ¹ / ₂	14,0	seisn. piima l. ja
"	350	"	7	12	15,7		"	420	Leevaku	7	12	14,5	
"	21	Tartu	3	9	—	käärind hapu	"	420	"	6	12	15,6	
"	339	Emumäe	6	12 ¹ / ₄	15,4		"	302	Sänna	6	12	14,0	
"	467	Keila	7	12 ¹ / ₄	15,1		"	266	Tüütsmanni	3	11	13,8	tuim, rasv.
"	117	Tr. Avispea	8	12 ¹ / ₄	13,2		"	143	Lepasaare	4	11 ¹ / ₄	14,7	" "
"	117	"	8	12 ¹ / ₄	15,0		"	116	Koeru	10	12	15,0	
"	424	Kaisma	7	12	15,2		"	38	U. Antsla	9	12	14,7	
"	44	H. Kulli	5	10 ¹ / ₂	14,8	ebp. m.	"	38	"	8	12 ¹ / ₄	14,3	
"	7	Pilistvere	7	12	15,2		"	411	Kadrina	9	12 ¹ / ₄	15,3	
"	7	"	8	12 ¹ / ₄	14,3		"	370	Antsla II	8	11 ¹ / ₂	11,2	lv.
"	7	"	8	12 ¹ / ₄	14,2		"	31	Vaimastvere	8	12	14,5	
"	7	"	8	12 ¹ / ₂	14,9		"	445	Nuti	7	9	—	kää. m., lv.
"	100	J. Jaani	8	12 ¹ / ₄	14,9		"	461	Kavastu	7	12	15,5	
"	100	"	8	12 ¹ / ₄	15,0		"	461	"	7	12	14,7	
"	100	"	8	12 ¹ / ₄	14,9		"	210	Kokora	8	12	14,7	
"	100	"	8	12 ¹ / ₄	15,0		"	325	Uulu	9	10	14,8	kibe sool.
"	100	"	9	12	14,8		"	67	Sindi	5	12	14,3	

Kuupäev	Piimatalituse		Arv	Keskmi. pall	Vee %	M ä r k u s	Kuupäev	Piimatalituse		Arv	Keskmi. pall	Vee %	M ä r k u s
	Reg. Nr.	Nimetus						Reg. Nr.	Nimetus				
Aug.		Gahlnbäck					Aug.		P. K. Estonia				
15	374	Palmse	7	12	15,9		15	373	Luutsniku	6	12	14,5	
"	374	"	6	12	14,2		"	373	"	6	12	15,0	
"	30	Vihula	9	12	14,8		"	391	Viitina	6	12	13,6	
"	30	"	9	12	15,6		"	391	"	5	12	14,1	
"	217	Tamme	9	12	14,0		"	400	Misso	6	12	14,9	
"	217	"	9	12	14,3		"	59	K. Kioma	6	12	14,5	
"	217	"	9	12	14,4		"	59	"	6	12	14,5	
"	217	"	8	12	14,4		"	143	Lepasaare	3	12	15,6	
"	203	V. Vanamõisa	6	12	14,0		"	86	Keskmeierei	9	11 ¹ / ₂	13,0	seisn. l. ja m.
"	203	"	5	12	15,3		"	345	Lapkovo	4	8 ¹ / ₂	—	2 jagu, käär. m.
"	102	V. Vigala	6	12	18,4		"	276	Meremäe	4	11 ¹ / ₂	15,0	tuim [ja m
"	102	"	5	12	15,7		"	447	Mäe	4	10 ¹ / ₄	13,1	vana piima l.
"	294	Kabli	6	12	15,5		"	472	Lugi	3	11	14,1	ebp. m.
"	294	"	6	12	15,2		"	459	O. Kahkva	4	9	—	vana käär. m.
"	309	Seli I	9	12	15,1		"	371	Loosi	5	11	13,0	tuim
"	309	"	8	12	15,6		"	369	Lindora	4	9	—	käär. m.
"	309	"	8	12	15,5		"	64	Veriora	4	9	—	" "
"	429	A. Lindi	8	12	14,7		"	293	Künda	4	10	11,4	ebp. m.
"	407	Ellämaa	6	12	15,4		"	139	Nürsi	3	11 ¹ / ₂	14,2	tuim
"	273	Tõstamaa	6	12	15,0		"	192	Koonga	8	12	15,0	
"	273	"	7	12	13,8		"	192	"	8	12	14,5	
"	325	Uulu	10	12	15,6		"	192	"	8	12	14,9	
"	386	Paadremaa	7	12	14,6		"	192	"	8	12	15,2	
"	386	"	6	12	15,0		"	279	Väimela	5	12	14,7	
"	363	Tahkuranna	5	12	14,7		"	114	Vahenurme	6	11 ¹ / ₂	14,4	tuim
"	260	Kaelase	10	12	15,0		"	114	"	5	12	14,0	
"	153	Vidriku	5	11 ³ / ₄	14,8	tuim	"	389	P. Jakobi	10	12	15,2	
"	53	Kodijärve	5	12	15,6		"	389	"	8	12	15,3	
"	163	Võime	9	12	13,6		"	351	Varbla	10	12	14,4	
"	163	"	8	12	13,8		"	351	"	8	12	14,0	
"	211	Vaabina	7	12	14,1		"	351	"	8	12	14,4	
"	211	"	7	12	14,0		"	351	"	8	12	14,8	
"	211	"	7	12	14,0		"	101	Tõhela	8	12	14,0	
		P. K. Estonia					"	101	"	9	12	15,3	
"	164	Antsla	6	11 ¹ / ₂	14,8	tuim	"	101	"	8	12	14,6	
"	164	"	5	11	15,0	puru s.	"	408	Sipa	10	12	15,0	
"	162	Sõmerpalu	9	12	14,1		"	408	"	9	12	14,0	
"	333	U. Saaluse	9	11 ¹ / ₂	14,0	ebp. m.	"	326	Taali II	7	12	13,9	
"	279	Väimela	9	12	14,0		"	363	Tahkuranna	4	12	15,3	
"	292	Rõuge	8	12	15,7		"	390	K. Lõpe	10	12 ¹ / ₄	15,0	
"	292	"	7	12	16,0		"	390	"	8	12 ¹ / ₄	14,7	
"	307	Kähri	7	12	14,9		"	57	Porkuni	4	12 ¹ / ₄	15,6	
"	356	Kahkva	6	12	15,9		"	355	Einmanni	6	12	15,0	
"	356	"	6	11	15,7	ebp. m.	"	37	Koioia	9	12	15,7	
"	4	Vastseliina	10	12	15,0		"	331	Kloostri	6	11 ¹ / ₂	14,8	tuim
"	4	"	10	12	15,0		"	331	"	5	12	14,3	
"	29	Karula	10	10	15,2	kopit. l. ja m.	"	245	Are	8	11 ³ / ₄	15,0	
"	29	"	9	10	14,6	" " " "	"	245	"	8	11 ¹ / ₄	15,3	
"	94	Kanepi	8	11	15,0	ebp. m.	"	245	"	7	12	14,3	
"	94	"	7	12	14,9		"	382	Loo	9	12	15,0	
"	149	Kärgula	8	12	15,1		"	382	"	9	12	14,6	
"	295	Krabi	8	11	15,9	ebp. hapu, lv.	"	389	P. Jakobi	10	12	14,6	
"	295	"	8	12	14,7		"	389	"	10	12	14,8	

Kuupäev	Piimatalituse			Märkus	Kuupäev	Piimatalituse			Märkus			
	Reg. Nr.	Nimetus	Arv			Keskml. pall	Vee %	Reg. Nr.		Nimetus	Arv	Keskml. pall
Aug.	P. K. Estonia				Aug.	P. K. Estonia						
15	386	Paadremaa	6	12	14,6	16	20	Rakvere	9	12	16,0	
"	386	"	6	12	15,0	"	25	Aravete	8	12	15,2	
"	154	Pärnu	9	12	15,4	"	25	"	8	12	15,8	
"	154	"	9	12	15,0	"	25	"	7	12	15,8	
"	154	"	9	12	15,1	"	395	Toila	10	12	15,7	
"	154	"	7	12	15,2	"	57	Porkuni	4	10 ¹ / ₂	15,0	seebist. m.
"	28	T. Selja	10	12	15,5	"	Rotermann					
"	28	"	10	12	15,0	"	6	Äksi	6	12 ¹ / ₄	15,0	
"	10	T. Jõesuu	9	12	15,0	"	6	"	5	12 ¹ / ₄	15,0	
"	10	"	10	12	15,0	"	316	Vahastu	3	11 ³ / ₄	14,9	t. r.
"	124	Riisa	7	11 ¹ / ₂	14,8	ebp. m.	465	Pärnu	8	11	14,2	ebp. hapu
"	39	T. Ore	7	12	14,6		225	Sikana	6	12 ¹ / ₄	15,6	
"	39	"	6	12	15,5		125	S. Tammiste	6	12 ¹ / ₄	15,6	
"	444	V. Kihlepa	6	12	15,7		402	Salme	10	11 ¹ / ₂	15,8	ebp. m.
"	444	"	5	12	14,4		207	Kuigatsi	10	12 ¹ / ₄	15,3	
"	379	T. Pustuski	5	11 ¹ / ₂	15,0	ebp. m.	385	Mässu	10	12 ¹ / ₂	15,3	
"	407	Ellamaa	6	12	16,0		385	"	10	12 ¹ / ₂	15,2	
"	429	A. Lindi	7	10	14,0	ebp. m.	385	"	10	12 ¹ / ₂	15,1	
"	309	Seli I	5	12	15,3		305	Laeva	5	12 ¹ / ₄	15,6	
"	225	Sikana	5	12	14,8		33	Rõngu	6	12 ¹ / ₂	15,1	
"	125	S. Tammiste	7	12	15,2		33	"	5	12 ¹ / ₂	15,2	
16	78	Pihla	9	12	15,0		122	Ruskavere	8	12 ¹ / ₄	14,7	
"	78	"	8	12	15,4		196	P. Paala	8	12	13,7	
"	343	Tõlluste	6	11 ¹ / ₂	15,7	ebp. m.	113	Elva	8	12	15,7	
"	402	Salme	9	12	15,6		442	V. Kuuste	5	11 ¹ / ₄	15,6	ebp. m.
"	344	Laadjala	6	12	13,8		417	Aruküla	4	12	15,0	
"	366	Sõrve	6	11 ¹ / ₂	14,0	seisn. l. ja m.	399	Vaimõisa	6	11 ¹ / ₂	13,0	ebp. m. puru s.
"	366	"	8	12	14,4		16	Laiuse	7	12 ¹ / ₄	15,0	
"	377	Mustjala	5	11 ¹ / ₂	13,6	ebp. seisn. m.	16	"	7	12 ¹ / ₄	15,4	
"	282	Põide	9	12	15,0		199	Padu	6	11	14,6	ebp. m.
"	282	"	9	12	15,1		199	"	6	11 ¹ / ₄	15,0	" "
"	282	"	9	12	16,0		43	Rutikvere	6	12	15,0	
"	282	"	9	12	15,0		456	Vägeva	6	12	14,5	
"	282	"	9	12	15,2		234	Kamari	5	11	14,2	ebp. m.
"	282	"	7	12	15,2		49	Nurmekunda	6	12	15,0	
"	450	Avinurme	6	11 ¹ / ₂	16,0	seisn. m.	313	Äasmäe	4	11 ³ / ₄	13,6	ebp. m.
"	352	Ulvi	5	11 ³ / ₄	12,7	tuim	P. K. Estonia					
"	354	Tudolinna	7	12	14,6		47	L. Tähkvere	6	12 ¹ / ₄	14,9	
"	384	Maasi	4	11 ¹ / ₄	14,8	tuim	47	"	5	12 ¹ / ₂	14,7	
"	209	Kõnnu	3	11	13,4	ületööt. lv. rasv.	55	Umbusi	8	12 ¹ / ₂	14,8	
"	51	Nõva	6	11	13,0	ebp. m.	175	Udeva	8	12 ¹ / ₂	15,2	
"	230	L. Kilbavere	2	11 ¹ / ₂	12,9	tuim	200	Alavere	5	12 ¹ / ₄	15,2	
"	105	Kullamaa	10	12	15,3		85	Restu	10	11 ³ / ₄	15,0	(tarvitatud tün-
"	105	"	10	12	15,0		85	"	10	11 ¹ / ₄	15,0	nidseisn.l.jam.
"	105	"	10	12	15,4		5	A. Paluoja	10	12 ¹ / ₄	15,8	
"	319	Kadrina	8	12	15,3		5	"	10	12 ¹ / ₄	15,0	
"	319	"	8	12	15,4		202	Märjamaa	8	12	15,1	
"	17	Ambla	8	11 ¹ / ₂	15,1	seebi m.	202	"	7	12 ¹ / ₄	15,2	
"	17	"	8	11 ¹ / ₂	15,3	" "	202	"	8	12 ¹ / ₂	15,0	
"	427	Mäetaguse	7	12	15,5		381	Kiiu	7	12 ¹ / ₄	15,1	
"	427	"	7	12	15,4		381	"	4	12 ¹ / ₄	14,5	
"	467	Keila	7	12	15,4		103	Lustivere	4	12 ¹ / ₄	15,0	
"	361	Nissi	5	12	15,6		8	Põltsamaa	6	12	15,4	
"	26	Kasari	6	12	15,4							
"	26	"	6	12	15,4							

Kuupäev	Piimatalituse		Arv	Keskm. pall	Vee %	Märkus	Kuupäev	Piimatalituse		Arv	Keskm. pall	Vee %	Märkus	
	Reg. Nr.	Nimetus						Reg. Nr.	Nimetus					
Aug. 16	P. K. Estonia							Aug. 17	A/S Einpaul					
" 8	136	Pölsamaa	5	12	15,0		" 58	Torgu	8	12 ¹ / ₄	15,5			
" 136	"	V. Kuuste	6	12 ¹ / ₄	15,0		" 323	I. Alutaguse	6	12	15,0			
" 252	"	Tartu	8	12	14,1		" 46	Linnamäe	8	12	14,8			
" 77	"	Mõniste	8	12	14,4		" 277	Lasva	7	12	14,5			
" 77	"	"	8	12	15,0		" 140	Kikaoja	8	12	15,7			
" 430	"	H. Tammiku	8	11 ³ / ₄	15,0	seisn. piima l.	" 140	"	8	12	15,4			
" 430	"	"	6	11 ³ / ₄	14,6	" " "	" 140	"	8	12	15,2			
" 434	"	Voltveti	4	12	15,4	" " "	" 91	Kastna	8	11 ¹ / ₂	14,6	ebp. m.		
" 135	"	Oisu	8	12	14,9	" " "	" 7	11 ¹ / ₄	14,0	"	"	"		
" 35	"	Sinealliku	7	12	16,0	" " "	" 379	T. Pustuski	6	11 ¹ / ₂	15,0	tuim "		
" 244	"	Kärstna	7	12	14,2	" " "	" 132	Einpaul	6	10	14,0	vana piim.l.ja m.		
" 244	"	"	6	12	14,0	" " "	" 132	"	5	10 ¹ / ₄	13,6	" " " "		
" 264	"	A. Sarja	5	12	14,3	" " "	" 283	Varbola	7	12	14,3	" " " "		
" 63	"	Mäksa	6	12	15,3	" " "	" 283	"	7	12	15,6	" " " "		
" 170	"	U. Kariste	4	11	14,4	ebp. m.	" 283	"	7	12	15,2	" " " "		
" 347	"	Talli II	4	10	14,2	hallit. l. ja m.	" 79	Simuna	10	12 ¹ / ₄	14,2	" " " "		
" 446	"	Vaida	6	11	15,8	ebp. m.	" 324	Puurmanni	8	12 ¹ / ₄	15,6	" " " "		
" 212	"	Jäärja	2	11 ¹ / ₄	14,2	" " "	" 90	R. Alliku	9	12 ¹ / ₄	15,8	" " " "		
" 423	"	Mõisaküla	1	10 ¹ / ₂	16,6	seisn. piima l.ja	" 247	Tapiku	5	12 ¹ / ₄	15,0	" " " "		
" 240	"	Päinurme	10	12	15,0	" " "	" 49	Nurmekunda	6	10 ¹ / ₂	14,8	puru s.		
" 240	"	"	8	12	15,0	" " "	" 99	Lahavere	2	12	15,0	" " " "		
" 201	"	Ardu	10	12	15,3	" " "	" 8	Pölsamaa	8	11 ¹ / ₂	14,9	öli m.		
" 201	"	"	7	12	15,3	" " "	" 8	"	7	12	14,8	" " " "		
							" 8	"	7	12	14,2	" " " "		
		Gahlnbäck					" 103	Lustivere	9	11 ³ / ₄	14,0	seisn. m. ja l.		
" 208	"	Kungla	4	12	15,6	" " "	" 81	P. Kalana	9	12	14,6	" " " "		
" 7	"	S. Tammiku	8	12	14,6	" " "	" 62	Leedimäe	6	12	15,6	" " " "		
" 258	"	Varbevere	7	12	14,2	" " "	" 179	Piknurme	4	11	19,5	seisn. m.		
" 258	"	"	6	12	14,6	" " "	" 428	Hisaku	7	11	14,0	seisn.m.,jooonel.		
" 1	"	Palamuse	8	12	15,4	" " "	" 115	Häädemeeste	6	11	13,8	" " " "		
" 1	"	"	7	12	15,4	" " "	" 115	"	5	11	14,0	" " " "		
" 1	"	"	8	12 ¹ / ₄	15,7	" " "	" 257	Kamali	4	11 ¹ / ₄	14,9	" " " "		
" 84	"	Jõgeva	9	12 ¹ / ₂	15,2	" " "	" 231	U. Kariste	3	8 ¹ / ₂	—	vanakäär.l.ja m.		
" 84	"	"	8	12 ¹ / ₂	15,4	" " "	" 132	Einpaul	8	10	13,6	vana piim.l.ja m.		
" 298	"	Surju	9	12	14,2	" " "	" 132	"	9	10	14,4	" " " " "		
" 56	"	L. Martna	6	12	15,7	" " "		E. P. Liit						
" 56	"	"	5	12	15,0	" " "	" 436	Kääpa	4	12	14,2	" " " "		
" 68	"	T. Roela	8	12 ¹ / ₂	16,0	" " "	" 191	Kantküla	5	12	15,0	" " " "		
" 79	"	Simuna	7	12 ¹ / ₂	14,4	" " "	" 215	V. Maarja	9	12 ¹ / ₂	15,0	" " " "		
" 79	"	"	6	12 ¹ / ₂	15,0	" " "	" 48	M. Magdal.	8	12 ¹ / ₂	15,8	" " " "		
" 324	"	Puurmanni	9	12 ¹ / ₂	15,6	" " "	" 48	"	9	12 ¹ / ₂	15,9	" " " "		
" 61	"	S. Käru	4	12	16,0	" " "	" 161	Otepää	10	12	13,7	" " " "		
" 72	"	Kuremaa	3	11 ¹ / ₂	14,5	ebp. l. ja m.		Rotermann						
" 66	"	Härjanurme	9	12	14,8	" " "	" 156	Loodi	6	12 ¹ / ₄	15,3	" " " "		
" 172	"	Näduvere	3	10	15,3	ebp. vana m.	" 281	Aidu	5	12	15,4	" " " "		
" 335	"	Kaarepere	7	12	15,4	" " "	" 207	Kuigatsi	9	12 ¹ / ₄	15,3	" " " "		
" 335	"	"	6	12	15,2	" " "	" 329	Pikevere	7	12 ¹ / ₄	15,1	" " " "		
" 199	"	Padu	10	12	14,6	" " "	" 329	"	7	12 ¹ / ₄	14,6	" " " "		
" 199	"	"	10	12	14,0	" " "	" 215	V. Maarja	9	12 ¹ / ₂	13,9	" " " "		
" 270	"	Kose	9	12	14,0	" " "	" 448	V. Roela	10	12 ¹ / ₄	15,3	" " " "		
" 270	"	"	8	12	15,0	" " "	" 113	Elva	9	12	15,1	" " " "		
		A/S Einpaul					" 65	Tammistu	8	12	15,4	" " " "		
Aug. 17	58	Torgu	9	12	14,7									

Kuupäev	Piimatalituse			M ä r k u s	Kuupäev	Piimatalituse			M ä r k u s			
	Reg. Nr.	Nimetus	Arv			Reskm. pall	Vee %	Reg. Nr.		Nimetus	Arv	Reskm. pall
Aug.		Rotermann			Aug.		P. K. Estonia					
17	75	Ülenurme	4	11 ¹ / ₂	14,7	ebp. m.	19	339	Emumäe	5	12	14,6
"	93	Sinalepa	6	11 ¹ / ₂	15,0	lv.	"	270	Kose	8	12	14,4
"	21	Tartu	2	11	14,1	ebp. m.	"	355	Einmanni	5	12	14,8
"	420	Leevaku	5	12	15,5		"	438	Krüdneri	5	12	14,5
"	302	Sänna	3	11 ³ / ₄	13,4	t. r.	"	57	Porkuni	5	12	15,0
"	345	Lapkovo	2	9 ¹ / ₂	—	seisn. m.	"	161	Otepää	7	11 ³ / ₄	14,4
"	38	U. Antsla	7	12	15,0		"	161	"	7	12	13,4
"	143	Lepasaare	4	12	15,8		"	130	Laatre	7	12	14,6
"	97	Urvaste	6	12	13,5		"	116	Koeru	6	12	15,6
"	36	Kihme	7	12 ¹ / ₄	15,0		"	116	"	5	12	15,5
"	36	"	7	12 ¹ / ₄	15,0		"	31	Vaimastvere	7	12	15,0
"	415	Kernu	5	12	15,2		"	82	V. Nigula	9	11 ³ / ₄	14,9
"	291	Anija	9	12	14,2		"	353	Varangu	10	12	15,2
"	370	Antsla II	3	12	14,0		"	243	Kunda I	8	11	15,8
"	42	H. Kõnnu	10	12 ¹ / ₄	14,4		"	437	Oonurme	3	11	15,0
"	42	"	10	12 ¹ / ₄	14,4		"	274	Voldi	5	11 ¹ / ₂	14,2
"	42	"	10	12 ¹ / ₄	14,6		"	120	Rasina	4	11	13,7
"	401	Tuhala	7	12	15,4		"	96	Taebla	2	10 ¹ / ₂	14,0
		P. K. Estonia					"	319	Kadrina	10	12	15,7
"	29	Karula	8	11 ¹ / ₂	14,7	ebp. m.	"	319	"	9	11 ³ / ₄	15,4
"	164	Antsla	9	12	15,1		"	23	Albu	9	11 ¹ / ₂	14,5
"	94	Kanepi	8	12	14,6		"	23	"	8	12	14,9
"	94	"	6	12	15,0		"	17	Ambla	8	12	15,4
"	4	Vastseliina	10	12	15,3		"	17	"	9	11 ¹ / ₂	15,4
"	4	"	10	12	15,3		"	2	Viljandi	8	12	15,0
"	371	Loosi	5	12	14,0		"	2	"	8	12	15,8
"	149	Kärgula	7	12	14,6		"	2	"	7	12	15,7
"	276	Meremäe	4	12	15,0		"	362	Vastemõisa	7	12	15,6
"	95	Nadalama	5	12	13,2		"	362	"	7	12	14,9
"	292	Rõuge	6	12	15,0		"	34	Võhma	10	12	15,9
"	279	Väimela	6	12	14,2		"	108	Esna	9	12 ¹ / ₄	15,0
"	373	Luutsniku	6	12	14,6		"	108	"	9	12 ¹ / ₄	15,5
"	391	Viitina	5	12	15,8		"	178	Kahala	7	12 ¹ / ₄	14,4
"	400	Misso	5	12	15,4		"	178	"	7	12 ¹ / ₄	15,0
"	59	K. Kioma	5	12	15,8		"	178	"	7	12 ¹ / ₄	14,5
"	64	Veriora	3	10	13,6	ebp. m.	"	147	Koigi	10	12 ¹ / ₄	15,4
"	416	Salesje	5	11	13,6	tuim, r.	"	147	"	10	12	15,0
"	459	O. Kahkva	5	11 ¹ / ₂	13,6	rasv.	"	24	Villevere	6	12	15,5
"	472	Lugi	2	10	13,0	ebp. m.	"	12	S. Jaani	8	12 ¹ / ₄	16,0
"	295	Krabi	6	11	15,1	tuim, r.	"	12	"	8	12 ¹ / ₄	15,6
"	307	Kähri	4	11	14,9	"	"	413	Olustvere	9	12 ¹ / ₄	14,3
"	333	U. Saaluse	4	11 ¹ / ₂	13,8	lv. r.	"	242	Alliku	6	12 ¹ / ₄	16,3
"	139	Nursi	3	11	14,8	ebp. m.	"	242	"	6	12 ¹ / ₄	16,2
"	293	Künda	2	9	—	seisn. m. rasv.	"	169	V. Väandra	5	12 ¹ / ₄	14,8
"	369	Lindora	4	9	—	ebp. käär. hapu	"	169	"	6	12 ¹ / ₄	15,6
19	69	Kursi	4	12	15,4		"	426	V. Massu	6	12	16,0
"	255	Kadila	10	12	15,6		"	330	V. Vihtra	6	12	15,8
"	396	V. Jakobi	10	12	15,2		"	341	L. Vissuvere	5	12	15,3
"	20	Rakvere	6	12 ¹ / ₄	15,2		"	261	Kaarli	5	12	15,2
"	470	Kohala	7	12 ¹ / ₄	17,6		"	419	Tarvastu	9	12	15,0
"	395	Toila	6	12 ¹ / ₄	15,3		"	419	"	9	12	15,0
"	395	"	6	12 ¹ / ₄	15,3		"	145	S. Kõpu	5	12	15,0
"	479	Vaivara	9	12	15,1		"	249	V. Võidu	4	12	15,2
"							"	254	Kalmetu	7	12	15,0

Kuupäev	Piimatalituse			M ä r k u s	Kuupäev	Piimatalituse			M ä r k u s				
	Reg. Nr.	Nimetus	Arv			Keskm. pall	Vee %	Reg. Nr.		Nimetus	Arv	Keskm. pall	Vee %
Aug.	P.K. Estonia				Aug.	A/S Einpaul							
19	18	Imavere	8	12	16,0	20	41	Elistvere	6	12	14,8		
"	18	"	7	12	15,5	"	277	Lasva	5	12	15,1		
"	9	K. Jaani	5	12	15,9	"	148	Kärnu	9	12 ¹ / ₄	15,0		
"	159	Suurejõe	6	11 ¹ / ₄	14,9	ebp. m. t. rasv	"	323	I. Alutaguse	8	12 ¹ / ₄	14,3	[2 jagu
"	159	"	7	11	14,8	ebp. m. rasv.	"	153	Vidriku	7	10	14,2	kirju, lv. rasv.
"	235	L. Lokuta	5	11 ¹ / ₂	16,0	"	"	30	Vihula	8	12 ¹ / ₂	15,0	
"	235	"	5	12	15,2	"	"	30	"	8	12 ¹ / ₂	15,0	
"	336	Järvakandi	8	12	15,6	"	"	30	"	8	12 ¹ / ₂	15,0	
"	340	Kehtna	5	11 ¹ / ₄	15,3	ebp. m.	"	432	K. Vigala	8	11 ¹ / ₂	15,0	purud s.
"	308	Kolu	6	11 ³ / ₄	14,4	tuim	"	432	"	8	12 ¹ / ₂	15,0	
"	306	Türi	6	11 ³ / ₄	15,9	"	"	236	Lihula	6	12 ¹ / ₄	15,0	
"	262	Väätsa	6	12	15,8	"	"	236	"	6	12	15,5	
"	32	Paide	6	11 ¹ / ₂	15,9	tuim	"	339	Emumäe	4	11	15,3	kol. täp. s. tuim
"	146	Puiatu	5	11	14,0	mr. rasv.	"	327	M. Mäeküla	7	12 ¹ / ₂	15,5	
"	19	U. VõiJu	8	12	14,7	"	"	100	J. Jaani	7	12 ¹ / ₂	14,5	
"	435	Kadjaste	3	11	13,1	ebp. m.	"	100	"	8	12 ¹ / ₂	14,7	
"	251	Särghaua	4	10	14,8	mr. lv. rasv.	"	100	"	8	12 ¹ / ₄	15,0	
"	45	T. Hakkaja	5	11	15,4	körve m.	"	100	"	8	12 ¹ / ₂	15,3	
"	380	V. Rahnaja	3	11	14,6	rasv.	"	24	Villevere	6	12 ¹ / ₂	15,0	
"	468	Võidula	4	11	14,6	"	"	7	Pilistvere	10	12 ¹ / ₂	15,0	
"	410	Kädva	4	11	14,0	"	"	7	"	10	12 ¹ / ₄	15,0	
"	476	Käru	3	11	14,0	"	"	34	Võhma	7	12 ¹ / ₂	15,8	
"	412	Velise	3	10	14,1	ebp. m.	"	34	"	6	12 ¹ / ₂	15,2	
"	322	Sõmeru	4	10 ¹ / ₂	13,3	"	"	238	K. Arusaare	8	12 ¹ / ₂	16,1	
"	403	Laupa	3	11 ¹ / ₂	15,1	tuim	"	443	Pahkla	6	12	15,0	
"	177	Vara	4	11	15,0	ebp. m.	"	443	"	6	11 ¹ / ₂	15,0	seisn. m.
"	319	Kadrina	8	11 ¹ / ₂	15,3	ebp. õli m.	"	332	Rapla	9	12	15,6	
"	319	"	9	11 ¹ / ₂	14,9	"	"	18	Imavere	8	12	15,8	
"	319	"	8	12	15,4	"	"	18	"	7	12	15,9	
"	319	"	8	12	16,8	"	"	9	K. Jaani	9	11 ¹ / ₂	13,2	ebp. m.
"	17	Ambla	8	12	15,2	"	"	306	Türi	10	11 ¹ / ₂	15,3	"
"	17	"	9	12	15,3	"	"	132	Einpaul	7	10	14,0	ebp. m. ja lõhn
"	440	K. Alatskivi	10	12	14,4	"	"	132	"	7	10	13,0	"
"	440	"	9	12	15,0	"	"	469	Vissi	2	9	—	kir., ebp. m. ja l.,
"	207	Kuigatsi	10	12	15,1	"	"	290	Sooru	5	11 ¹ / ₂	14,9	tuim, r. [pur.s.
"	110	Pala	8	12	15,9	"	"	186	Aakre	8	11	14,0	ebp. m.
"	20	Rakvere	10	12	15,9	"	"	350	Nõo	7	11 ¹ / ₂	15,4	"
"	355	Einmanni	6	12	14,6	"	"	350	"	7	11 ¹ / ₂	15,0	"
"	13	Leebiku	8	12	15,0	"	"	350	"	7	12	15,4	"
"	11	Helme	10	12	14,2	"	"	132	Einpaul	8	10	14,0	ebp. m. ja l.
"	11	"	10	12	13,7	"	"	132	"	8	10 ¹ / ₂	14,2	"
"	11	"	10	12	15,3	"	"	132	"	8	10 ¹ / ₂	13,9	"
"	11	"	10	12	14,6	"	"	467	Keila	8	11 ¹ / ₂	15,0	"
"	11	"	8	12	13,8	"	"	432	K. Vigala	7	12	15,0	"
"	11	"	7	12	14,3	"	"	432	"	7	12	15,1	"
"	130	Laatre	6	12	15,3	"	"	424	Kaisma	7	12	14,5	"
"	289	Valgjärve	4	10 ¹ / ₂	13,4	ebp. körve m.	"	424	"	7	12	15,6	"
"	136	V. Kuuste	6	11 ¹ / ₂	15,4	tuim	"	132	Einpaul	6	11	14,0	ebp. m.
"	171	Jõgeveste	5	12	14,4	"	"						
"	433	Suislepi	9	12	14,2	"	"						
"	381	Kiiu	6	12	14,3	"	"						
"	381	"	5	12	14,2	"	"						
"	181	Kaagjärve	9	12	14,9	"	"						
"	286	Karste	5	9 ¹ / ₂	—	rasv.	"	263	Ol. Tääksi	7	12 ¹ / ₄	15,3	
"	464	Meeksi	2	9	—	seisn. m.	"	263	"	7	12 ¹ / ₄	14,0	

Kuupäev	Piimatalituse			Märkus	Kuupäev	Piimatalituse			Märkus
	Reg. Nr.	Nimetus	Arv keskm. pall			Arv keskm. pall	Nimetus	Arv keskm. pall	
Aug. 20	Rotermann				Aug. 20	Gahlnbäck			
272	Heimtali	5 11	14,7	tuim	71	E. Peetri	4 12	15,0	
145	S. Köpu	5 11 1/2	14,8	"	267	Olepa	10 12 1/4	13,5	
284	Sürgavere	10 12	15,2	"	40	Kõo	8 12 1/4	15,3	
259	Holstre	5 11 1/4	12,7	keedu m.	27	K. Kurla	7 12	14,8	
367	A. Sikeldi	7 12	15,4	"	27	"	6 12	14,9	
216	H. Kabala	7 12	14,6	"	425	Võlli	2 10 1/2	13,4	rasv.
60	Mustla	3 11 1/2	12,3	seisn. m.	418	Kildu	4 12	14,4	
348	Hageri	9 12 1/4	14,9	"	163	Võime	6 11	15,4	kirju
253	Saadjärve	4 12	15,3	"	211	Vaabina	8 12	14,5	
6	Äksi	8 12 1/4	15,3	"	150	Kiltsi	9 12	14,0	
6	"	7 12 1/4	15,5	"	150	"	8 12	13,9	
33	Rõngu	6 12	15,0	"	15	Kaiu	9 12 1/4	14,1	
33	"	6 12 1/4	14,2	"	15	"	9 12 1/4	14,3	
411	Kadrina	7 12 1/4	15,5	"	228	Riidaja	9 12	14,0	
364	Rannu	9 12 1/4	14,9	"	163	Võime	6 12	14,4	
364	"	9 12 1/4	15,0	"	457	Räägo	10 12 1/4	14,0	
445	Nuti	6 9	—	lv. käär. m.	457	"	10 12 1/2	14,0	
372	Saru	2 11	13,5	keedu m.	411	Kadrina	6 12 1/4	15,0	
461	Kavastu	9 12 1/4	14,8	"	199	Padu	8 12 1/4	15,0	
456	Vägeva	6 12	14,1	"	85	Restu	9 12 1/4	15,0	
207	Kuigatsi	9 12 1/4	15,3	"	85	"	9 12 1/4	15,3	
113	Elva	8 12 1/4	15,9	"	270	Kose	9 12 1/4	14,6	
316	Vahastu	3 12	15,0	"	270	"	8 12 1/4	14,3	
385	Massu	6 12	15,9	"	270	"	9 12 1/4	13,7	
385	"	8 12 1/4	15,4	"	79	Simuna	9 12 1/4	13,8	
385	"	8 12 1/4	15,3	"	79	"	8 12 1/4	13,8	
385	"	8 12 1/4	15,2	"	203	V. Vanamõisa	6 12 1/4	14,5	
113	Elva	10 12 1/4	15,1	"	203	"	5 12 1/4	14,2	
113	"	6 12	15,6	"	102	V. Vigala	9 12 1/4	14,2	
296	N. Metsküla	7 12	15,0	"	258	Varbevere	9 12 1/4	14,6	
89	Ahja	6 12	15,0	"	258	"	8 12 1/4	14,6	
89	"	5 12	13,9	"	66	Härjanurme	6 12 1/4	15,0	
16	Laiuse	10 12	15,8	"	66	"	6 12 1/4	15,0	
299	Tõreda	2 9	--	lv. käär. m.	324	Puurmanni	10 12 1/4	14,7	
247	Tapiku	7 12	14,8	"		P. K. Estonia			
43	Rutikvere	8 12	15,2	"	282	Põide	10 12	15,5	
234	Kamari	5 12	15,4	"	282	"	10 12	15,4	
305	Laeva	5 12	15,0	"	282	"	8 12	15,4	
417	Aruküla	5 12	14,1	"	282	"	7 12	15,6	
122	Ruskavere	7 12	14,7	"	180	Emmaste	7 12	15,0	
36	Kihme	6 12	15,2	"	180	"	7 12	14,3	
36	"	5 12	15,0	"	180	"	7 12	15,0	
61	S. Kärü	5 12	14,6	"	180	"	7 12	15,0	
175	Udeva	8 12	14,8	"	275	Valjala	10 12	15,0	
31	Vaimastvere	7 12	15,5	"	275	"	7 12	14,2	
456	Vägeva	6 12	14,9	"	275	"	7 12	14,2	
316	Vahastu	5 10 1/2	13,0	mr. lv. tuim	275	"	3 9	—	hallitanud
	Gahlnbäck				246	Kõrgesaare	7 11 1/2	15,4	ebp. m. 2 jagu
152	Kärkna	10 12 1/2	14,2		246	"	6 11 3/4	15,3	mr.
85	Restu	6 12	15,0		477	Reigi	6 12	14,5	
85	"	6 12 1/4	15,0		477	"	6 12	14,5	
359	Vasta	2 12	15,3		414	Keina	4 12	15,2	
92	Tartu „Talu“	2 12	14,0		384	Maasi	5 12	14,0	
					454	Laugu	4 12	12,0	

Kuupäev	Piimatalituse			Märkus	Kuupäev	Piimatalituse			Märkus		
	Reg. Nr.	Nimetus	Arv keskml pall			Vee %	Reg. Nr.	Nimetus		Arv keskml pall	Vee %
Aug. 20	240	P.K. Estonia	8 12	15,4	Aug. 20	231	P.K. Estonia	6 12	15,2		
"	240	Päinurme	7 12	15,1	"	264	U. Kariste	6 12	15,0		
"	201	Ardu	7 12	15,6	"	230	A. Sarja	3 11 $\frac{1}{2}$	12,7	seisn. m.	
"	201	"	7 12 $\frac{1}{4}$	15,5	"	209	L. Kilbavere	3 11 $\frac{1}{2}$	13,8	" "	
"	201	"	7 12 $\frac{1}{4}$	15,5	"	423	Kõnnu	1 11	15,9	" "	
"	69	Kursi	6 12 $\frac{1}{4}$	15,8	"	5	Mõisaküla	8 12 $\frac{1}{2}$	15,3	" "	
"	20	Rakvere	8 12 $\frac{1}{2}$	15,5	"	5	A. Paluoja	8 12 $\frac{1}{2}$	15,5		
"	20	"	7 12 $\frac{1}{2}$	15,3	"	5	"	7 12 $\frac{1}{2}$	15,6		
"	470	Kohala	7 12 $\frac{1}{4}$	15,0	"	25	Aravete	10 11	15,0	väävli l. ja m.	
"	470	"	6 12 $\frac{1}{4}$	15,8	"	156	Loodi	4 12	15,0		
"	255	Kadila	8 12 $\frac{1}{2}$	16,0	"	331	Kloostri	7 12 $\frac{1}{2}$	14,3		
"	255	"	8 12 $\frac{1}{2}$	15,8	"	331	"	8 12 $\frac{1}{2}$	15,0		
"	441	Agapäe	6 12 $\frac{1}{2}$	15,2	"	331	"	7 12 $\frac{1}{2}$	14,1		
"	441	"	6 12 $\frac{1}{2}$	14,0	"	105	Kullamaa	8 12 $\frac{1}{2}$	14,9		
"	441	"	4 9	—	"	105	"	8 12 $\frac{1}{2}$	15,0		
"	17	Ambla	10 12 $\frac{1}{2}$	15,0	"	105	"	9 12 $\frac{1}{2}$	16,0		
"	17	"	10 12 $\frac{1}{2}$	15,3	"	319	Kadrina	10 12 $\frac{1}{2}$	14,7		
"	17	"	10 12 $\frac{1}{2}$	15,4	"	319	"	9 12 $\frac{1}{2}$	15,0		
"	17	"	5 12 $\frac{1}{2}$	15,0	"	427	Mäetaguse	7 12 $\frac{1}{4}$	14,2		
"	23	Albu	8 12 $\frac{1}{2}$	15,0	"	427	"	7 12 $\frac{1}{4}$	15,0		
"	23	"	7 12 $\frac{1}{2}$	14,6	"	55	Umbusi	8 12 $\frac{1}{4}$	14,9		
"	30	Vihula	10 12 $\frac{1}{2}$	15,2	"	26	Kasari	8 12 $\frac{1}{2}$	14,9		
"	30	"	10 12 $\frac{1}{2}$	15,0	"	26	"	7 12 $\frac{1}{2}$	15,8		
"	82	V. Nigula	8 11 $\frac{3}{4}$	14,4	"	26	"	8 12 $\frac{1}{4}$	15,6		
"	82	"	8 12	14,7	"	152	Kärkna	10 11 $\frac{3}{4}$	15,1	vale hapu	
"	244	Kärstna	10 12 $\frac{1}{2}$	15,0	"	207	Kuigatsi	8 12 $\frac{1}{4}$	15,6		
"	244	"	7 11 $\frac{1}{2}$	14,9	"	57	Porkuni	10 12 $\frac{1}{2}$	15,6		
"	434	Voltveti	8 12	15,0	"	57	"	8 11 $\frac{1}{4}$	15,8	ebp. õli m.	
"	434	"	8 12	14,9	"	291	Anija	9 12	15,8		
"	434	"	7 11 $\frac{3}{4}$	15,2	"	200	Alavere	6 12	15,1		
"	116	Koeru	8 12	14,6	"	395	Toila	9 12 $\frac{1}{2}$	15,2		
"	116	"	7 12	15,3	"	395	"	8 12 $\frac{1}{2}$	15,2		
"	430	H. Tammiku	8 2	15,3	"	395	"	9 12 $\frac{1}{4}$	15,0		
"	430	"	7 12	14,7	"	395	"	8 12 $\frac{1}{4}$	15,1		
"	50	T. Visusi	7 11 $\frac{3}{4}$	13,7	"	8	Põltsamaa	7 12 $\frac{1}{2}$	15,6		
"	50	"	7 11 $\frac{3}{4}$	13,2	"	8	"	8 12 $\frac{1}{2}$	14,8		
"	466	Talli	10 11 $\frac{3}{4}$	15,7	"	103	Lustivere	5 11	14,2	jooneline	
"	466	"	8 11 $\frac{1}{2}$	14,0	"	462	Piirsalu	10 12 $\frac{1}{4}$	15,4		
"	212	Jäärja	6 12	14,7	"	31	Vaimastvere	5 12	14,8		
"	135	Õisu	6 12	14,9	"	252	Tartu	6 12	14,9		
"	135	"	5 12	15,7	"	252	"	7 12	15,3		
"	35	Sinealliku	9 12	15,5	"	63	Maksa	8 12 $\frac{1}{4}$	15,0		
"	310	Jõelechtme	6 11 $\frac{3}{4}$	14,0	"	161	Otepää	9 12 $\frac{1}{4}$	12,7		
"	310	"	6 11 $\frac{3}{4}$	14,5	"	161	"	9 12	14,6		
"	3	Pöögli	10 11 $\frac{3}{4}$	12,2	"	161	"	8 12	15,0		
"	3	"	6 12	14,0	"	120	Rasina	2 11 $\frac{1}{2}$	13,9	ületööt.	
"	3	"	6 12	15,1	"						
"	450	Avinurme	8 11	16,0	"		A/S Einpaul				
"	352	Ulvi	6 12	14,0	"	21	79	Simuna	7 12 $\frac{1}{2}$	15,6	
"	121	Penuja	5 11 $\frac{1}{4}$	13,1	"	79	79	7 12	15,4		
"	86	Keskmeierei	7 11 $\frac{1}{2}$	13,2	"	99	Lahavere	5 12 $\frac{1}{2}$	14,0		
"	317	P. Peraküla	7 11 $\frac{1}{4}$	15,0	"	156	Loodi	5 12 $\frac{1}{4}$	15,3		
"	257	Kamali	9 12	15,0	"	335	Kaarepere	9 12 $\frac{1}{4}$	15,2		
"	170	U. Kariste	4 11 $\frac{3}{4}$	15,0	"	335	"	10 12 $\frac{1}{4}$	15,3		
"	256	Saapaküla	5 11 $\frac{1}{2}$	13,7	"						

Kuupäev	Piimatalituse			Märkus	Kuupäev	Piimatalituse			Märkus
	Reg. Nr.	Nimetus	Arv Keskmi. pall			Vee %	Reg. Nr.	Nimetus	
Aug.	A/S. Einpaul				Aug.	P. K. Estonia			
21	283	Varbola	7 12	15,2	21	343	Tölluste	8 12 ¹ / ₄	14,0
"	283	"	7 12	14,0	"	343	"	8 12 ¹ / ₄	14,8
"	283	"	8 12 ¹ / ₄	14,4	"	243	Kunda I	6 11	14,7
"	324	Puurmanni	10 12 ¹ / ₂	15,4	"	243	"	5 12	14,6
"	49	Nurmekunda	9 12	15,5	"	13	Leebiku	9 11 ³ / ₄	14,3
"	311	Kablaküla	5 12	14,5	"	153	Vidriku	8 12	13,9
"	30	Vihula	4 11 ¹ / ₂	15,8	"	433	Suislepi	8 12	14,0
"	21	Tartu	3 10	13,8	"	14	Räpina	8 12	14,1
"	443	Pahkla	6 12	15,9	"	14	"	8 12	14,6
"	443	"	7 12	16,0	"	274	Voldi	7 12	14,8
"	103	Lustivere	7 12	14,2	"	77	Mõniste	8 12	14,1
"	103	"	8 12	14,2	"	77	"	8 12	14,0
"	8	Põltsamaa	10 12	14,7	"	77	"	3 9	—
"	8	"	10 12	15,9	"	136	V. Kuuste	6 12	15,0
"	8	"	10 12	15,5	"	344	Laadjala	4 11	13,1
"	62	Leedimäe	9 12	15,7	"	177	Vara	6 11 ¹ / ₂	15,4
"	422	Saare	6 11 ³ / ₄	15,6	"	437	Oonurme	3 10 ¹ / ₂	15,9
"	422	"	6 12	15,9	"	2	Viljandi	8 12 ¹ / ₄	15,5
"	323	I. Alutaguse	5 12	14,4	"	2	"	8 12 ¹ / ₂	15,3
"	115	Häademees.	9 10	13,7	"	2	"	8 12 ¹ / ₂	15,6
"	179	Piknurme	5 11 ¹ / ₂	15,4	"	2	"	8 12 ¹ / ₂	15,2
"	132	Einpaul	7 10	13,0	"	362	Vastemõisa	10 12 ¹ / ₂	15,0
"	132	"	8 10	12,9	"	362	"	7 12 ¹ / ₂	15,0
"	P. K. Estonia				"	34	Võhma	8 12 ¹ / ₂	15,2
"	448	V. Roela	10 12 ¹ / ₂	14,7	"	34	"	7 12 ¹ / ₂	15,4
"	396	V. Jakobi	7 12 ¹ / ₄	14,9	"	419	Tarvastu	8 12 ¹ / ₂	15,9
"	396	"	6 12 ¹ / ₄	15,1	"	419	"	8 12	15,1
"	329	Pikevere	7 12 ¹ / ₄	15,0	"	419	"	7 12	15,1
"	329	"	8 12 ¹ / ₄	14,6	"	360	T. Mõnnaste	8 12 ¹ / ₄	15,8
"	329	"	8 12 ¹ / ₄	14,6	"	360	"	7 12	15,2
"	358	L. Nigula	5 12 ¹ / ₄	15,9	"	22	Oiu	8 12	14,8
"	20	Rakvere	6 12 ¹ / ₂	15,3	"	145	S. Kõpu	4 12	15,8
"	479	Vaivara	6 12 ¹ / ₂	15,6	"	249	V. Võidu	6 12	15,0
"	479	"	5 12	14,5	"	70	L. Lalsi	5 11 ³ / ₄	14,4
"	395	Toila	6 12 ¹ / ₄	15,5	"	241	Kärevere	6 12	14,3
"	395	"	6 12 ¹ / ₄	15,4	"	241	"	6 12	14,8
"	361	Nissi	9 12	15,1	"	413	Olustvere	6 12 ¹ / ₄	15,0
"	355	Einmanni	6 12 ¹ / ₄	14,0	"	413	"	5 12	14,6
"	467	Keila	6 12	15,1	"	261	Kaarli	4 11 ¹ / ₂	15,9
"	467	"	5 12 ¹ / ₄	15,1	"	270	Kose	9 12 ¹ / ₄	14,4
"	25	Aravete	7 12 ¹ / ₄	14,8	"	12	S. Jaani	8 12 ¹ / ₄	15,6
"	25	"	7 12 ¹ / ₄	15,0	"	12	"	8 12 ¹ / ₄	15,0
"	85	Restu	10 12 ¹ / ₄	15,3	"	12	"	7 12 ¹ / ₄	14,9
"	85	"	9 12	15,4	"	19	U. Võidu	8 12 ¹ / ₄	15,7
"	207	Kuigatsi	10 12 ¹ / ₄	14,6	"	242	Alliku	10 12 ¹ / ₄	16,6
"	339	Emumäe	6 12 ¹ / ₄	14,5	"	242	"	8 12 ¹ / ₄	16,0
"	438	Krüdneri	5 12 ¹ / ₄	15,2	"	Rotermann			
"	23	Albu	9 12 ¹ / ₂	14,9	"	281	Aidu	7 12	13,6
"	319	Kadrina	10 12 ¹ / ₂	15,2	"	304	Laatre	3 9	—
"	331	Kloostri	8 12 ¹ / ₄	14,4	"	415	Kernu	6 12 ¹ / ₄	15,2
"	17	Ambla	10 12 ¹ / ₄	15,0	"	93	Sinalepa	9 12	14,5
"	17	"	8 12 ¹ / ₄	15,8	"	358	L. Nigula	10 12 ¹ / ₄	15,4
"	353	Varangu	6 12 ¹ / ₄	15,0	"	358	"	10 12 ¹ / ₄	14,5
"	353	"	6 12 ¹ / ₄	15,0	"	358	"	10 12 ¹ / ₄	15,0

Kuupäev	Piimatalituse		Arv	Keskm. pall	Vee %	M ä r k u s	Kuupäev	Piimatalituse		Arv	Keskm. pall	Vee %	M ä r k u s
	Reg. Nr.	Nimetus						Reg. Nr.	Nimetus				
Aug.		Rotermann					Aug.		P.K. Estonia				
21	358	L. Nigula	10	12 ¹ / ₄	15,4		22	424	Kaisma	5	12 ¹ / ₄	15,0	
"	358	"	7	12 ¹ / ₄	15,2		"	330	V. Vihtra	6	12	16,6	
"	33	Rõngu	6	12 ¹ / ₄	14,2		"	18	Imavere	10	12	15,5	
"	33	"	5	12 ¹ / ₄	13,6		"	18	"	10	12	15,9	
"	445	Nuti	3	10	15,2	ebp. l. ja m.	"	159	Suurejõe	8	12	14,6	
"	65	Tammistu	7	12	14,6		"	159	"	8	12	15,0	
"	75	Ülenurme	6	9 ¹ / ₂	—	ebp.käär.l.jam.	"	340	Kehtna	10	12	15,3	
"	253	Saadjärve	5	12	13,4		"	336	Järvakandi	9	12	14,3	
"	372	Saru	3	9	—	ebp. imar m.	"	235	L. Lokuta	7	12	15,3	
"	215	V. Maarja	6	12 ¹ / ₄	15,0		"	235	"	6	12	15,7	
"	215	"	6	12 ¹ / ₄	15,0		"	262	Väätsa	8	11 ³ / ₄	15,6	ebp. m.
"	401	Tuhala	5	12	14,6		"	251	Särghaua	7	11 ³ / ₄	15,5	lv.
"	448	V. Roela	10	12 ¹ / ₄	14,2		"	32	Paide	7	11	15,6	seisn. m.
"	95	Nadalama	6	12	12,2		"	45	T. Hakkaja	6	12	13,8	
"	95	"	6	12	12,6		"	9	K. Jaani	5	11 ¹ / ₂	14,9	ebp. m.
"	414	Keina	10	12	13,8		"	435	Kadjaste	5	11	13,0	" "
"	392	Karja	5	10 ¹ / ₂	15,2	ebp.käär.l.jam.	"	380	V. Rahnoja	5	11	14,6	" "
"	272	Heimtali	6	12	15,0		"	188	Viiso	4	9	—	" õli m.
"	70	L. Lalsi	6	12	14,5		"	322	Sõmeru	2	11	14,6	ebp. m.
"	22	Oiu	8	12	14,7		"	332	Rapla	6	12	15,3	
"	145	S. Kõpu	6	12 ¹ / ₄	15,0		"	332	"	6	12	14,6	
"	145	"	6	12 ¹ / ₄	15,4		"	308	Kolu	8	11 ³ / ₄	14,0	t. rasv.
"	254	Kalmetu	6	12	14,7		"	250	Mädara	6	11	14,6	seisn. m.
"	60	Mustla	4	12	15,1		"	410	Kädva	5	12	14,0	
"	216	H. Kabala	10	12	14,6		"	412	Velise	2	10	14,2	lehelise m.
"	259	Holstre	5	11 ¹ / ₂	13,4	lv rasv.	"	403	Laupa	4	10 ¹ / ₂	15,6	ebp. m.
"	478	Soosaare	6	11 ¹ / ₂	13,6	tuim	"	476	Käru	3	11	13,3	" "
"	478	"	5	12	13,5		"	76	K. Nõmme	2	10 ¹ / ₂	15,0	" " rasv.
"	284	Sürgavere	6	12 ¹ / ₄	15,0		"	76	"	4	9	—	hallitanud
"	284	"	7	12 ¹ / ₄	14,9		"		Gahlnbäck				
"	367	A. Sikeldi	8	12 ¹ / ₄	15,0		"	47	L. Tähkvere	10	12	16,0	
"	263	Ol. Tääksi	9	12 ¹ / ₄	15,2		"	47	"	10	12	15,6	
"	263	"	9	12 ¹ / ₄	15,1		"	72	Kuremaa	7	11	14,7	keedu m.
"	348	Hageri	6	12 ¹ / ₄	14,7		"	457	Räägo	10	11	15,3	ebp. m.
"	348	"	5	12 ¹ / ₄	13,8		"	457	"	10	12	15,5	
"	475	Valgu	6	12	14,3		"	1	Palamuse	8	12	15,6	
"	446	Vaida	6	12	15,0		"	1	"	8	12	15,7	
"	446	"	7	12	15,3		"	1	"	8	12	15,6	
"	87	Nurtu	4	11 ¹ / ₂	13,1	soola kibe	"	1	"	7	12	15,0	
		P. K. Estonia					"	84	Jõgeva	8	12	14,0	
22	178	Kahala	9	12 ¹ / ₂	14,6		"	84	"	8	12	14,2	
"	178	"	9	12 ¹ / ₂	14,4		"	84	"	8	12	14,2	
"	178	"	9	12 ¹ / ₂	15,3		"	84	"	8	12	14,2	
"	147	Koigi	8	12 ¹ / ₂	16,0		"	53	Kodijärve	7	12	15,3	
"	147	"	8	12	15,0		"	53	"	6	12	15,6	
"	147	"	8	12	16,0		"	208	Kungla	4	11 ¹ / ₂	14,6	ebp. m.
"	108	Esna	8	12 ¹ / ₄	15,0		"	73	S. Tammiku	8	12	15,2	
"	108	"	8	12 ¹ / ₄	15,0		"	150	Kiltsi	9	12	15,6	
"	108	"	8	12 ¹ / ₂	15,2		"	150	"	8	12	15,2	
"	169	V. Väandra	8	12	15,0		"	150	"	8	12	15,1	
"	169	"	7	12	15,0		"	228	Riidaja	9	12	14,6	
"	426	V. Massu	7	12	15,0		"	418	Kildu	3	12	15,5	
"	341	L. Vissuvere	5	11 ¹ / ₄	15,4		"	158	U. Tänasilma	6	11 ¹ / ₂	14,8	ebp. m.
"	424	Kaisma	6	12 ¹ / ₂	15,3		"	158	"	5	12	15,6	

Kuupäev	Piimatalituse			Märkus	Kuupäev	Piimatalituse			Märkus
	Reg. Nr.	Nimetus	Arv Keskm. pall Vee %			Reg. Nr.	Nimetus	Arv Keskm. pall Vee %	
Aug. 22	27	Gahlnbäck	9 12 14,9		22	144	A/S Einpaul	6 12 14,6	
"	27	"	8 12 14,5		"	144	Kaavere	5 12 15,1	
"	268	Jändja	8 9 —	käär. hapu	"	306	Türi	7 12 15,1	
"	15	Kaiu	9 12 16,0		"	306	"	8 12 15,0	
"	15	"	9 12 15,8		"	306	"	7 12 15,0	[l. ja m.
"	15	"	8 12 15,7		"	132	Einpaul	9 10 13,6	vana piima
"	40	Kõo	6 11 15,1	ebp. m.			Rotermann		
"	40	"	5 12 15,0		"	431	Mõisamaa	7 12 1/2 14,4	
"	30	Vihula	8 12 15,1		"	6	Äksi	9 12 1/4 15,4	
"	30	"	8 12 15,3		"	6	"	8 12 1/4 15,7	
"	30	"	8 12 15,2		"	385	Massu	10 12 1/4 15,8	
"	337	Vaim. Koit	7 12 15,8		"	385	"	10 12 1/4 15,9	
"	337	"	6 12 15,6		"	385	"	7 12 1/4 16,0	
"	71	E. Peetri	8 12 14,0		"	207	Kuigatsi	9 12 1/4 15,0	
"	359	Vasta	4 10 1/2 14,6	seisn m.	"	31	Vaimastvere	8 12 1/4 14,9	
"	56	L. Martna	7 12 14,7		"	456	Vägeva	7 12 1/4 14,2	
"	56	"	7 12 15,0		"	33	Rõngu	6 12 1/4 14,4	
"	56	"	7 12 15,0		"	33	"	6 12 1/4 15,2	
"	267	Ollepa	7 12 15,8		"	38	U. Antsla	6 12 1/4 14,0	
"	267	"	7 12 15,4		"	38	"	6 12 1/4 14,0	
"	217	Tamme	8 12 14,4		"	302	Sänna	6 12 13,8	
"	217	"	8 12 13,6		"	97	Urvaste	6 12 13,2	
"	217	"	8 12 13,6		"	370	Antsla II	7 12 14,3	[ja m.
		A/S. Einpaul			"	266	Tüütsmanni	4 9 —	vana käär. l.
"	148	Kärnu	6 12 1/4 15,5		"	199	Padu	10 12 1/4 15,3	
"	148	"	6 12 1/4 15,0		"	199	"	10 12 1/4 15,0	
"	41	Elistvere	5 10 3/4 13,7	puru s., ebp. m.	"	113	Elva	8 12 15,0	
"	469	Vissi	2 9 1/2 —	ebp. m.	"	113	"	4 12 15,1	
"	236	Lihula	10 12 1/4 15,4		"	461	Kavastu	6 12 1/4 14,8	
"	236	"	10 12 1/4 15,0		"	461	"	6 12 1/4 15,2	
"	117	Tr. Avispea	8 12 1/4 15,0		"	210	Kokora	10 11 1/2 15,9	lv. t.
"	117	"	8 11 1/2 14,6	joon.	"	411	Kadrina	8 11 1/2 14,7	tuim, r.
"	339	Emumäe	6 12 14,6		"	411	"	5 12 15,3	
"	44	H. Kulli	5 11 1/2 14,7	ületööt. rasv.	"	143	Lepasaare	4 11 1/4 15,0	
"	7	Pilistvere	9 12 1/4 14,5		"	369	Lindora	4 11 12,0	
"	7	"	9 12 1/4 15,7		"	125	S. Tammiste	5 12 15,7	
"	7	"	9 12 1/4 15,4		"	67	Sindi	8 12 14,6	
"	7	"	9 12 1/4 15,4		"	225	Sikana	8 12 15,0	
"	34	Võhma	8 12 15,0		"	325	Uulu	10 12 15,0	
"	34	"	7 12 15,0				P. K. Estonia		
"	100	J. Jaani	9 12 1/4 15,1		"	245	Are	8 12 1/4 14,6	
"	100	"	9 12 1/4 15,0		"	245	"	7 12 1/2 15,0	
"	100	"	9 12 1/2 14,9		"	245	"	8 12 1/2 15,4	
"	100	"	8 12 14,9		"	407	Ellamaa	7 12 1/4 15,1	
"	100	"	7 12 15,0		"	429	A. Lindi	7 12 1/4 14,5	
"	327	M. Mäeküla	10 12 1/4 15,4		"	390	K. Lõpe	10 12 1/4 15,5	
"	90	R. Alliku	5 12 15,6		"	390	"	9 12 1/4 15,0	
"	473	Anna	6 10 12,0	puru s., ületööt.	"	309	Seli I	5 12 1/4 14,7	
"	473	"	5 11 12,4	ebp. m. [rasv.	"	125	S. Tammiste	8 12 1/4 16,2	
"	18	Imavere	10 11 3/4 14,4	tuim	"	389	P. Jakobi	10 12 1/4 15,0	
"	18	"	10 11 1/2 14,5	ebp. m.	"	389	"	10 12 1/4 15,0	
"	9	K. Jaani	8 11 3/4 14,3	tuim	"	389	"	10 12 1/4 15,0	
"	9	"	7 12 14,5		"	389	"	10 12 1/4 15,0	

Kupäev	Piimatalituse		Arv	Keskml. pall	Vee %	Märkus	Kupäev	Piimatalituse		Arv	Keskml. pall	Vee %	Märkus
	Reg. Nr.	Nimetus						Reg. Nr.	Nimetus				
Aug.	P. K. Estonia						Aug.	P. K. Estonia					
22	389	P. Jakobi	10	12 ¹ / ₄	14,4		22	356	Kahkva	9	12	15,5	
"	154	Pärnu	9	12 ¹ / ₄	15,2		"	356	"	9	12	14,0	
"	154	"	9	12 ¹ / ₄	14,9		"	459	O. Kahkva	6	11 ¹ / ₂	14,0	tuim
"	154	"	9	12 ¹ / ₄	15,0		"	447	Mäe	5	12	14,4	
"	154	"	10	12	14,2		"	276	Meremäe	5	11 ¹ / ₂	14,2	ebp. hapu
"	101	Tõhela	8	12 ¹ / ₄	14,0		"	292	Rõuge	10	12	15,4	
"	101	"	9	12 ¹ / ₄	13,9		"	279	Väimela	7	12 ¹ / ₄	15,2	
"	101	"	8	12	14,5		"	279	"	7	12	15,1	
"	28	T. Selja	7	12	15,8		"	395	Toila	6	12 ¹ / ₂	15,2	
"	28	"	8	12	16,0		"	395	"	6	12 ¹ / ₂	15,3	
"	28	"	6	11 ¹ / ₂	15,3	ebp. m.	"	37	Koiola	7	12 ¹ / ₄	14,8	
"	378	Muhu	7	11 ³ / ₄	15,0	t., rasv.	"	37	"	7	12 ¹ / ₄	15,7	
"	378	"	7	11 ³ / ₄	15,5	"	"	110	Pala	9	12 ¹ / ₂	15,8	
"	378	"	7	11 ³ / ₄	15,0	lv. tuim	"	20	Rakvere	8	12 ¹ / ₂	14,9	
"	351	Varbla	8	12	14,0		"	440	K. Alatskivi	6	12 ¹ / ₄	14,0	
"	351	"	9	11 ¹ / ₄	14,3	tuim	"	440	"	6	12 ¹ / ₄	14,7	
"	351	"	8	12	14,6		"	255	Kadila	5	12 ¹ / ₂	13,9	
"	192	Koonga	8	12	13,6		"	255	"	6	12 ¹ / ₂	14,5	
"	192	"	8	12	14,6		"	470	Kohala	7	12 ¹ / ₂	15,6	
"	192	"	8	12	14,6		"	152	Kärkna	9	12	14,4	
"	192	"	7	11 ¹ / ₂	14,8	tuim	"	57	Porkuni	4	12 ¹ / ₄	14,6	
"	386	Paadremaa	6	11 ¹ / ₂	15,3	ebp. m.	"	295	Krabi	8	12 ¹ / ₄	14,6	
"	386	"	7	11 ¹ / ₂	14,8	"	"	295	"	8	12	14,6	
"	10	T. Jõesuu	10	11 ³ / ₄	14,6	tuim	"	373	Luutsniku	6	12 ¹ / ₄	14,5	
"	10	"	9	11 ³ / ₄	14,0	"	"	373	"	7	12 ¹ / ₄	14,1	
"	408	Sipa	10	12	14,0		"	59	K. Kioma	6	12	14,2	
"	408	"	9	11 ¹ / ₂	14,0	ebp. m.	"	59	"	6	12	14,4	
"	382	Loo	7	12	14,2		"	391	Viitina	7	12	15,0	
"	382	"	7	11 ³ / ₄	14,4	ebp. m.	"	333	U. Saaluse	9	12	14,0	
"	382	"	7	11 ³ / ₄	15,2	"	"	293	Künda	3	10 ¹ / ₂	12,0	ebp. m. tuim
"	405	Suuremõisa	10	12	15,3	"	"	139	Nursi	4	11 ¹ / ₂	14,7	tuim
"	326	Taali II	7	12	13,4		"	416	Salesje	6	12	14,0	[vana m.
"	114	Vahenurme	6	12	14,6		"	345	Lapkovo	4	8	—	petine, ebp.
"	114	"	6	12	14,2		"	472	Lugi	2	11	14,0	seisn. m. t.
"	444	V. Kihlepa	7	12	13,9		"	400	Missu	6	12	15,1	
"	444	"	7	12	13,8		"	136	V. Kuuste	8	12	14,8	
"	363	Tahkuranna	5	12	14,4		"	120	Rasina	2	10 ¹ / ₂	14,0	vana m. tuim
"	39	T. Ore	7	11 ¹ / ₂	15,0	tuim	"	112	Mooste	3	9	—	käär. hapu
"	39	"	7	12	14,4		"	171	Jõgeveste	5	11 ¹ / ₂	14,8	tuim
"	124	Riisa	6	12	15,3		"	181	Kaagjärve	8	11 ¹ / ₂	14,0	"
"	29	Karula	8	12	15,0		"	130	Laatre	6	12	15,3	
"	29	"	7	12	14,8		"	130	"	5	12	14,9	
"	164	Antsla	6	12	13,0		"	11	Helme	10	12	14,9	
"	164	"	7	12	14,3		"	11	"	10	12	14,9	
"	162	Sõmerpalu	9	12	15,3		"	11	"	9	11 ¹ / ₂	14,4	seisn. m.
"	94	Kanepi	7	12	15,0		"	319	Kadrina	10	12	15,7	
"	94	"	8	12	15,0		"	17	Ambla	10	12	16,0	
"	64	Veriora	8	11	13,6	rasv. lv.	"	17	"	8	12	16,0	
"	64	"	6	12	14,2		"	17	"	7	12	15,5	
"	149	Kärgula	8	12 ¹ / ₄	16,0								
"	4	Vastseliina	8	12	15,2								
"	4	"	8	12	15,0		23	140	A/S Einpaul	8	12	15,8	
"	4	"	9	12	15,4		"	140	Kikaoja	8	12	15,6	
"	371	Loosi	5	12 ¹ / ₄	14,0		"	140	"	8	12	15,2	

Kuupäev	Piimatalituse			Märkus	Kuupäev	Piimatalituse			Märkus
	Reg. Nr.	Nimetus	Arv Keskml. pall			Vee %	Reg. Nr.	Nimetus	
Aug.	A/S Einpaul				Aug.	Rotermann			
23	140	Kikaoja	8 12	15,2	23	399	Vaimõisa	7 9 1/2	—
"	46	Linnamäe	8 12	14,0	"	196	P. Paala	9 11 1/2	14,5
"	323	I. Alutaguse	9 11 3/4	14,0	"	402	Salme	10 11 1/2	14,6
"	277	Lasva	6 11 1/2	14,5	"		E. P. Liit		
"	186	Aakre	8 12	15,2	"	471	L. Hiiekõnnu	4 12 1/4	15,3
"	290	Sooru	6 12	13,6	"	439	Puhja	7 12 1/4	13,7
"	91	Kastna	8 12	15,0	"	439	"	7 12 1/4	13,6
"	91	"	7 11 1/4	15,1	"	210	Kokora	10 12 1/4	15,5
"	379	T. Pustuski	9 12	14,0	"	196	P. Paala	10 11 1/2	13,0
"	132	Einpaul	7 10	12,7	"	16	Laiuse	9 12 1/4	15,2
"	132	"	7 10	14,0	"	191	Kantküla	7 12 1/4	14,6
"	132	"	6 11	13,5	"	436	Kääpa	5 12	14,7
		P.K. Estonia			"	48	M. Magdal.	9 12 1/2	16,0
"	298	Surju	10 12	15,7	"	48	"	8 12 1/2	15,0
"	298	"	10 12	15,4	"	215	V. Maarja	6 12 1/4	15,6
"	244	Kärstna	7 11 3/4	15,3	"	215	"	6 12 1/4	15,8
"	244	"	6 12	14,4	"	439	Puhja	8 12 1/4	12,8
"	35	Sinealliku	7 12	15,8	"	471	L. Hiiekõnnu	5 12 1/4	15,8
"	434	Voltveti	5 12	15,0	"	369	Lindora	4 10	13,4
"	434	"	6 12	15,1	"	297	R. Võhandu	9 12 1/4	14,4
"	135	Õisu	9 12	16,0	"	297	"	3 12	14,2
"	212	Jäärja	5 12	14,6	"	185	Rogosi	2 10 1/2	15,4
"	307	Kähri	7 12	14,8	"	185	"	7 11	14,0
"	347	Talli II	5 11 1/4	13,6	"	324	Puurmanni	7 12 1/4	15,4
"	264	A. Sarja	5 12	14,5	"	191	Kantküla	5 12	14,6
"	256	Saapaküla	5 12	15,8	"	436	Kääpa	6 12	14,3
"	121	Penuja	4 11	14,0	"		P. K. Estonia		
"	115	Häädemees.	7 12	14,4	"	105	Kullamaa	8 12 1/4	14,0
"	317	P. Peraküla	3 11 1/2	15,0	"	105	"	7 12 1/4	15,2
"	170	U. Kariste	4 12	14,0	"	105	"	8 12 1/4	15,7
"	231	U. Kariste	3 11	15,4	"	23	Albu	7 12	15,8
"	423	Mõisaküla	1 9 1/2	—	"	23	"	6 12	14,4
"	5	A. Paluoja	9 12	15,7	"	331	Kloostri	10 12 1/2	14,4
"	5	"	9 12	15,4	"	427	Mäetaguse	5 12 1/2	15,7
"	69	Kursi	5 11 3/4	15,4	"	427	"	6 12 1/2	15,8
		Rotermann			"	319	Kadrina	8 10 1/2	14,8
"	465	Pärnu	9 12	14,5	"	319	"	7 10 1/2	15,0
"	116	Koeru	8 12	15,6	"	319	"	7 11	15,0
"	116	"	8 12	14,9	"	240	Päinurme	7 11 1/2	15,3
"	305	Laeva	8 12	15,7	"	240	"	9 12 1/4	15,6
"	113	Elva	9 12	15,0	"	26	Kasari	8 12	14,6
"	122	Ruskavere	6 12	13,5	"	26	"	8 12 1/4	15,0
"	247	Tapiku	6 12	15,3	"	26	"	7 12 1/4	15,0
"	49	Nurmekunda	6 12	15,0	"	355	Einmanni	5 12	14,0
"	43	Rutikvere	7 12	15,1	"	25	Aravete	9 12 1/4	14,9
"	16	Laiuse	8 12	15,3	"	25	"	9 12 1/4	15,0
"	16	"	6 12	15,3	"	57	Porkuni	5 12	15,5
"	234	Kamari	4 11 3/4	14,9	"	361	Nissi	4 12	15,9
"	417	Aruküla	4 11 3/4	14,7	"	85	Restu	8 11 1/2	14,5
"	364	Rannu	9 12	15,2	"	85	"	8 12	15,4
"	364	"	9 12	15,0	"	207	Kuigatsi	9 12 1/4	15,1
"	21	Tartu	3 11	14,0	"	175	Udeva	7 12	15,0
"	291	Anija	9 12	15,0	"	175	"	6 12	15,4

Kuupäev	Piimatalituse			Märkus	Kuupäev	Piimatalituse			Märkus			
	Reg. Nr.	Nimetus	Arv			Keskml. pall	Ve %	Reg. Nr.		Nimetus	Arv	Keskml. pall
Aug.	P. K. Estonia				Aug.	Gahlnbäck						
23	55	Umbusi	7	12	14,4	23	153	Vidriku	6	12	15,4	
"	55	"	7	12	14,8	"	457	Räägo	10	12	15,6	
"	395	Toila	10	12	15,6	"	457	"	10	12	16,0	
"	78	Pintla	8	12	15,7	"	163	Võime	10	11 ³ / ₄	15,0	terav hapu
"	78	"	8	12	13,9	"	211	Vaabina	10	10	14,0	ebp. m.
"	282	Pöide	9	12	14,8	"	211	"	10	10	15,0	kala m.
"	282	"	9	12	15,4	"	457	Räägo	9	12	16,0	
"	282	"	9	12	15,2	"	457	"	9	12	14,5	
"	282	"	9	12 ¹ / ₄	14,9	"	84	Jõgeva	9	12	13,5	
"	282	"	9	12 ¹ / ₄	15,0	"	84	"	8	11 ¹ / ₂	13,8	ebp. m.
"	366	Sörve	7	11 ¹ / ₂	13,9	seisn. m.	208	Kungla	3	12	15,0	
"	366	"	7	11 ³ / ₄	14,2	ebp. m.	73	S. Tammiku	10	12	15,4	
"	202	Märjamaa	7	12	15,1		1	Palamuse	9	10	15,6	vana, seisn. m.
"	202	"	7	12	15,0		1	"	8	10 ¹ / ₂	15,8	" " "
"	202	"	7	12	14,9		1	"	8	11	15,9	" " "
"	8	Põltsamaa	6	12	15,1		463	Võtikvere	3	9	—	" ebp.seisn.m.
"	8	"	5	12	14,6		270	Kose	9	12	14,0	
"	103	Lustivere	4	11 ³ / ₄	14,3	tuim, rasv.	56	L. Martna	8	12 ¹ / ₄	15,0	
"	343	Tõlluste	4	11 ¹ / ₂	14,4	" "	47	L. Tähkvere	7	12 ¹ / ₄	13,7	
"	82	V. Nigula	8	12	14,6		47	"	7	12 ¹ / ₄	14,5	
"	82	"	6	12	14,3		324	Puurmanni	10	12 ¹ / ₄	14,9	
"	20	Rakvere	5	12	14,6		66	Härjanurme	10	12 ¹ / ₄	14,9	
"	402	Salme	10	11 ³ / ₄	14,7	ebp. m.	72	Kuremaa	7	12	14,8	
"	344	Laadjala	8	11 ¹ / ₂	13,0	" "	258	Varbevere	7	12	15,4	
"	383	Kärla	5	11 ¹ / ₂	14,8	rasv.	258	"	6	12	15,0	
"	47	L. Tähkvere	5	11 ¹ / ₂	14,2	" "	335	Kaarepere	8	12 ¹ / ₄	15,0	
"	377	Mustjala	5	8 ¹ / ₂	—	käär. vana l.	335	"	7	12 ¹ / ₄	14,9	
"	289	Valgjärve	4	9 ¹ / ₂	—	rasv., vale hapu	68	T. Roela	9	12 ¹ / ₄	15,8	
"	352	Ulvi	5	11	15,0	ebp. m.	68	"	8	12 ¹ / ₄	15,8	
"	450	Avinurme	6	11 ¹ / ₄	15,2	rasv., ületööt.	61	S. Käru	5	12 ¹ / ₄	14,7	
"	354	Tudolinna	10	11 ¹ / ₄	14,3	" "	79	Simuna	9	12 ¹ / ₄	15,3	
"	50	T. Visusi	7	11	14,0	" "	172	Näduvere	2	11	15,0	ebp. l. ja m.
"	230	L. Kilbavere	3	10	13,0	vana, seisn. m.	92	Tartu „Talu“	2	10 ¹ / ₂	13,4	ter. hapu
"	209	Kõnnu	2	10	14,0	rasv., ületööt.						
		Gahlnbäck					24	A/S Einpaul				
"	270	Kose	9	12	14,4	[jam.	257	Kamali	10	12	14,3	
"	374	Palmse	7	11	13,6	seisn. piima l.	156	Loodi	6	12	14,2	
"	374	"	6	12	13,8		148	Kärmu	7	12	15,5	
"	309	Seli I	9	12 ¹ / ₂	15,2		58	Torgu	8	12	15,0	
"	309	"	8	12 ¹ / ₂	14,7		58	"	8	12	15,0	
"	309	"	8	12 ¹ / ₄	14,6		103	Lustivere	6	12	14,5	
"	294	Kabli	7	12	15,3		103	"	7	12	13,6	
"	294	"	6	12 ¹ / ₄	15,6		8	Põltsamaa	7	11 ¹ / ₄	15,0	kollased täp. s.
"	407	Ellamaa	6	12 ¹ / ₄	15,0		8	"	8	12	15,6	
"	429	A. Lindi	7	12 ¹ / ₄	15,3		8	"	8	12	15,0	
"	325	Uulu	9	12 ¹ / ₄	14,7		81	P. Kalana	7	12	15,0	
"	273	Tõstamaa	7	12 ¹ / ₄	15,4		81	"	8	12	15,3	
"	273	"	6	12 ¹ / ₄	15,0		62	Leedimäe	4	11	16,0	seisn. m. tuim
"	260	Kaelase	6	12	14,9		179	Piknurme	3	12	15,6	
"	260	"	6	12	15,3		428	Iisaku	10	11 ¹ / ₂	14,1	ebp. m.
"	363	Tahkuranna	5	11 ³ / ₄	15,0	ebp. m.	350	Nõo	9	12	14,7	
"	386	Paadremaa	6	11 ³ / ₄	14,9	" "	350	"	9	12	14,4	
"	386	"	6	11 ³ / ₄	15,6	" " [ebp.m.	132	Einpaul	7	11	14,0	seisn. piima m.
"	53	Kodijärve	5	11	14,0	kärbes sees,	132	"	7	10	13,8	" " "
							311	Kablaküla	3	12	14,1	" " "

Kuupäev	Piimatalituse		Arv	Keskml. pall	Vee %	Märkus	Kuupäev	Piimatalituse		Arv	Keskml. pall	Vee %	Märkus
	Reg. Nr.	Nimetus						Reg. Nr.	Nimetus				
Aug.	A/S Einpaul						Aug.	P. K. Estonia					
24	99	Lahavere	3	12	15,2		26	63	Mäksa	6	12	15,4	
"	49	Nurmekunda	7	12	15,0		"	400	Misso	6	11 1/4	15,2	rasv.
"	467	Keila	8	12 1/4	15,5		"	279	Väimela	6	12	15,2	
"	79	Simuna	9	12 1/4	14,5		"	59	K. Kioma	5	11	15,0	mr. puru s.
"	30	Vihula	8	12 1/4	15,3		"	164	Antsla	6	11 1/2	14,5	ebp. m.
"	30	"	8	12 1/4	15,0		"	51	Nõva	6	10 1/2	13,6	kirju, purud s.
"	30	"	8	12 1/4	15,0		"	373	Luutsniku	6	10	15,0	ebp. seisn. m.
		P. K. Estonia					"	274	Voldi	6	11	14,8	" " "
26	11	Helme	9	12	15,4		"	13	Leebiku	5	11	14,5	" " "
"	11	"	9	12	15,0		"	53	Kodijärve	5	11	14,8	ebp. seisn. m.
"	11	"	9	12	14,8		"	276	Meremäe	5	11 1/2	15,2	} puru s.
"	11	"	9	12	14,6		"	295	Krabi	6	11	15,0	rasva tükid s.
"	329	Pikevere	7	12 1/2	15,3		"	307	Kähri	5	11	15,6	" " "
"	329	"	7	12 1/2	14,6		"	96	Taebla	4	10 1/2	14,3	ebp. m. "
"	395	Toila	6	12 1/2	14,0		"	139	Nursi	4	10 1/2	15,0	mr. rasv.
"	395	"	6	12 1/4	14,8		"	177	Vara	4	9	—	} kol. rasva tük. s., ebp. m. pu-ru s.
"	201	Ardu	6	12 1/4	15,6		"	143	Lepasaare	4	10	15,5	2 jagu, ebp. m
"	201	"	6	12 1/4	15,6		"	356	Kahkva	4	9	—	ebp. vana m.
"	270	Kose	9	12 1/4	15,0		"	371	Loosi	4	10	14,3	ebp. m.
"	20	Rakvere	6	12 1/4	15,1		"	64	Veriora	3	10	15,0	rasv.
"	20	"	5	12	14,9		"	437	Oonurme	3	10	15,7	" " "
"	255	Kadila	10	12 1/4	14,8		"	97	Urvaste	3	10 3/4	14,8	ebp. m.
"	207	Kuigatsi	9	12 1/4	15,0		"	149	Kärgula	3	11	15,1	" " "
"	291	Anija	9	12 1/4	15,6		"	472	Lugi	2	10	13,7	" " "
"	479	Vaivara	8	12 1/4	15,1		"	120	Rasina	2	10	14,0	2 jagu, ebp. m.
"	200	Alavere	6	12	14,3		"	293	Künda	2	9	—	ebp. vana m.
"	467	Keila	5	12 1/4	15,7		"	333	U. Saaluse	3	10	16,0	ebp. m.
"	464	Meeksi	5	12 1/4	15,3		"	345	Lapkovo	1	9	—	lv. ebp. vana m.
"	37	Koiola	6	12	15,4		"	94	Kanepi	8	11	13,4	mr. [mr.
"	57	Porkuni	4	12	14,2		"	94	"	7	11	14,5	kollased täp. s.
"	17	Ambla	9	12 1/4	15,3		"	2	Viljandi	9	12	15,2	" " "
"	17	"	8	12	15,4		"	2	"	9	12 1/4	15,4	" " "
"	319	Kadrina	9	12	14,8		"	362	Vastemõisa	6	12 1/4	15,1	" " "
"	319	"	8	12	15,1		"	362	"	6	12 1/4	15,4	" " "
"	331	Kloostri	10	12 1/4	14,6		"	34	Võhma	6	12 1/4	15,0	" " "
"	161	Otepää	9	11	13,5	kirju, lv.	"	34	"	6	12 1/4	15,1	" " "
"	161	"	9	11	13,9	" "	"	178	Kahala	7	12	15,1	" " "
"	4	Vastseliina	8	12 1/4	14,9	" "	"	178	"	7	12	14,0	" " "
"	4	"	7	12	14,9	" "	"	178	"	7	12	14,7	" " "
"	14	Räpina	8	12	14,9	" "	"	147	Koigi	10	12 1/4	15,3	" " "
"	14	"	9	12	14,0	" "	"	147	"	10	12	14,4	" " "
"	353	Varangu	9	12	14,7	" "	"	12	S. Jaani	9	12	15,0	" " "
"	391	Viitina	6	11 1/2	15,0	tuim, rasv.	"	12	"	8	12	15,3	" " "
"	391	"	5	12	15,3	" "	"	242	Alliku	6	12	16,0	" " "
"	292	Rõuge	6	11	12,0	ebp. m. rasv.	"	242	"	6	12	15,9	" " "
"	29	"	6	11	12,6	" " "	"	169	V. Väandra	6	12	15,1	" " "
"	292	Karula	9	12	14,6	" " "	"	169	"	5	12	15,3	" " "
"	252	Tartu	9	11	15,4	lv. seisn. m.	"	426	V. Massu	7	12	15,6	" " "
"	462	Piirsalu	7	12	14,4	" " "	"	108	Esna	10	12	15,1	" " "
"	86	Keskmejeri	6	10 1/4	13,8	seisn. piima l.	"	413	Olustvere	8	12	14,2	" " "
"	243	Kunda I	8	12	14,4	[ja m. puru s.	"	261	Kaarli	5	12	14,6	" " "
"	136	V. Kuuste	7	12	15,4	" " "	"	341	L. Vissuvere	6	12	15,7	" " "
"	130	Laatre	6	11 3/4	15,5	2 jagu	"	18	Imavere	8	12	15,5	" " "

Kuupäev	Piimatalituse		Arv	Keskm. pall	Vee %	Märkus	Kuupäev	Piimatalituse		Arv	Keskm. pall	Vee %	Märkus
	Reg. Nr.	Nimetus						Reg. Nr.	Nimetus				
Aug.	P. K. Estonia						Aug.	Rotermann					
26	18	Imavere	7	12	15,3		26	281	Aidu	4	10	13,5	kirju, lv. soo- la kibe
"	18	"	7	12	15,9		"	384	Maasi	5	10 ¹ / ₂	14,0	
"	24	Villevere	8	12	16,0		"	304	Laa're	1	10	14,3	lv. ebp.m.,rasv.
"	9	K. Jaani	6	12	14,9		"	430	H. Tammiku	8	12 ¹ / ₄	15,3	
"	419	Tarvastu	7	12 ¹ / ₄	15,9		"	430	"	7	12	14,4	
"	419	"	7	12	14,5		"	75	Ülenurme	3	12	13,9	
"	419	"	7	12	14,9		"	420	Leevaku	7	12	14,3	
"	146	Puiatu	7	12	15,0		"	420	"	7	12	15,3	
"	145	S. Kõpu	5	12	14,7		"	456	Vägeva	6	12	15,6	
"	19	U. Võidu	5	12	14,9		"	215	V. Maarja	10	12 ¹ / ₄	14,9	
"	159	Suurejõe	7	12	14,9		"	448	V. Roela	10	12	14,6	
"	159	"	6	12	15,2		"	33	Rõngu	6	12 ¹ / ₄	14,3	
"	468	Võidula	7	12	14,1		"	33	"	5	12	14,1	
"	45	T. Hakkaja	5	12	15,0		"	113	Elva	10	12	14,8	
"	235	L. Lokuta	6	12	14,2		"	95	Nadalama	6	12	11,5	
"	336	Järvakandi	7	12	15,3		"	253	Saadjärve	5	11 ¹ / ₂	15,6	ebp. m.
"	340	Kehtna	6	12	15,2		"	143	Lepasaare	4	10 ¹ / ₂	14,4	" "
"	308	Kolu	6	12	14,6		"	370	Antsla II	4	11	14,6	mr.
"	262	Väätsa	6	12	15,8		"	36	Kihme	10	12	15,3	
"	32	Paide	5	12	15,0		"	302	Sänna	2	11	13,2	t. r.
"	241	Kärevere	5	12	14,0		"	266	Tüütsmanni	2	11	13,4	ebp. m.
"	76	K. Nõmme	4	11 ¹ / ₂	15,4	ebp. m.	"	38	U. Antsla	7	12	14,0	
"	410	Kädva	4	12	15,9		"	38	"	6	12	14,2	
"	403	Laupa	5	11 ¹ / ₂	14,5	ebp. m.	"	42	H. Kõnnu	10	12	14,6	
"	476	Käru	3	11	13,8	läikiv r.	"	42	"	10	12	15,0	
"	435	Kadjaste	3	11	13,2	"	"	42	"	10	12	14,5	
"	322	Sõmeru	1	10 ¹ / ₂	12,6	lv. rasv.	"	93	Sinalepa	3	10 ³ / ₄	13,7	lv. rasv.
"	340	Kehtna	1	11 ¹ / ₂	15,4	tuim	"	31	Vaimastvere	8	12 ¹ / ₄	15,3	
"	11	Helme	10	12	15,9		"	6	Äksi	8	12 ¹ / ₄	15,5	
"	11	"	10	12	15,1		"	6	"	7	12 ¹ / ₄	15,2	
"	11	"	10	12	14,7		"	263	Ol. Tääksi	7	12 ¹ / ₄	14,4	
"	319	Kadrina	10	12	14,6		"	263	"	7	12 ¹ / ₄	14,9	
"	319	"	10	12	15,3		"	22	Oiu	6	12	13,9	
"	319	"	10	12	14,7		"	22	"	5	12	16,0	
"	319	"	7	12 ¹ / ₄	15,3		"	60	Mustla	3	12	17,7	
"	17	Ambla	6	12	15,0		"	70	L. Lalsi	5	12	14,2	
"	17	"	6	12 ¹ / ₄	14,9		"	367	A. Sikeldi	6	12 ¹ / ₄	15,2	
"	440	K. "Alatskivi	8	12 ¹ / ₄	13,7		"	216	H. Kabala	8	12	15,2	
"	440	"	7	12 ¹ / ₄	13,4		"	284	Sürgavere	10	12 ¹ / ₄	15,4	
"	110	Pala	10	12 ¹ / ₄	15,1		"	254	Kalmetu	8	12	14,4	
"	355	Einmanni	6	12 ¹ / ₄	14,4		"	259	Holstre	4	11 ³ / ₄	14,5	
"	152	Kärkna	10	10 ¹ / ₂	14,1	seisn.piima l. ja	"	145	S. Kõpu	5	12	14,5	
"	20	Rakvere	5	12	15,0	[m.	"	272	Heimtali	6	12	15,3	
"	438	Krüdneri	6	12	14,3		"	348	Hageri	8	12	13,5	
"	77	Mõniste	10	12	13,9		"	461	Kavastu	10	12	15,2	
"	77	"	10	12	13,9		"	33	Rõngu	7	12 ¹ / ₄	14,8	
"	171	Jõgeveste	6	12	14,9		"	456	Vägeva	7	12 ¹ / ₄	15,1	
"	161	Otepää	7	12	12,8		"	442	V. Kuuste	4	8	—	kirju, t. r. käär.
"	161	"	7	11 ³ / ₄	14,9	ebp. m.	"	210	Kokora	8	12	15,0	[hapu
"	310	Jõeletme	6	12	14,9		"	411	Kaarina	10	12	15,3	
"	181	Kaagjärve	7	12	16,0		"	445	Nuti	4	9 ¹ / ₄	—	kirju, ebp. va-
"	116	Koeru	7	12	14,6		"	207	Kuigatsi	10	12 ¹ / ₄	14,3	[na m.
"	116	"	5	12	15,1		"	207	"	8	12 ¹ / ₄	14,8	
"	433	Suislepi	9	12	14,9		"	296	N. Metsküla	4	11 ¹ / ₂	16,2	
"	153	Vidriku	8	11 ¹ / ₂	14,1	rasv.							

Kuupäev	Piimatalituse			Märkus	Kuupäev	Piimatalituse			Märkus
	Reg. Nr.	Nimetus	Arv Kesk- pall Vee %			Reg. Nr.	Nimetus	Arv Kesk- pall Vee %	
Aug. 26	113	Rotermann	10 12 15,0		Aug. 27	282	P. K. Estonia	8 12 15,8	
"	21	Elva	3 11 1/2 14,1	ebp. vana m.	"	282	Pöide	9 12 15,0	
"	89	Tartu	7 11 1/2 14,8	rasv.	"	282	"	8 12 15,0	
"	415	Ahja	5 12 14,7		"	282	"	8 12 1/4 14,9	
"	372	Kernu	2 11 13,6	ebp. m.	"	381	Kiiu	10 12 14,2	
"	401	Saru	7 12 14,9		"	381	"	10 12 14,0	
		Tuhala			"	430	H. Tammiku	8 12 15,4	
		A/S Einpaul			"	180	Emmaste	10 12 15,0	
27	339	Emumäe	5 12 14,9		"	180	"	10 12 1/4 14,9	
"	236	Lihula	7 12 1/2 15,3		"	246	Kõrgesaare	5 12 1/4 15,3	
"	236	"	7 12 1/2 15,5		"	246	"	6 12 1/4 15,3	
"	30	Vihula	7 12 15,0		"	275	Väljala	7 12 1/4 15,0	
"	30	"	7 12 1/4 15,2		"	275	"	7 12 1/4 15,0	
"	30	"	7 12 1/4 14,5		"	275	"	7 12 14,4	
"	283	Varbola	8 12 14,9		"	275	"	5 9 —	ebp. hall. m.
"	283	"	8 12 1/4 15,6		"	477	Reigi	10 12 14,6	
"	100	J. Jaani	8 12 1/2 14,8		"	454	Laugu	4 12 13,1	
"	100	"	8 12 1/2 15,1		"	427	Mäetaguse	10 11 3/4 15,5	ebp. m.
"	100	"	8 12 1/2 15,6		"	427	"	9 12 15,6	
"	100	"	8 12 1/4 15,4		"	105	Kullamaa	9 12 15,4	
"	34	Võhma	7 12 1/4 15,2		"	105	"	8 12 1/4 15,4	
"	34	"	6 12 1/4 15,2		"	105	"	8 12 1/4 16,2	
"	24	Villevere	9 12 1/4 15,2		"	17	Ambla	9 12 1/4 15,5	
"	7	Pilistvere	6 12 14,6		"	17	"	7 12 15,6	
"	7	"	5 12 14,7		"	17	"	9 12 15,0	
"	238	K. Arusaare	8 12 1/2 15,1		"	23	Albu	6 12 14,8	
"	327	M. Mäeküla	8 12 1/4 15,2		"	23	"	6 12 14,9	
"	424	Kaisma	7 12 1/4 14,5		"	319	Kadrina	9 12 1/2 14,5	
"	396	V. Jakobi	5 12 1/4 15,8		"	319	"	9 12 1/4 14,6	
"	396	"	6 12 1/4 15,6		"	240	Päinurme	9 12 15,2	
"	140	Kikaoja	9 12 14,0		"	240	"	8 12 1/4 15,9	
"	277	Lasva	6 12 14,0		"	240	"	9 12 1/4 15,0	
"	323	I. Alutaguse	5 12 14,6		"	395	Toila	9 12 1/2 15,4	
"	62	Leedimäe	7 11 3/4 14,1	tuim [purus.	"	395	"	9 12 1/2 15,7	
"	41	Elistvere	5 10 15,3	ebp. ter. hapu,	"	395	"	9 12 1/2 15,5	
"	306	Türi	8 12 15,9		"	395	"	10 12 1/4 15,0	
"	306	"	7 12 15,4		"	152	Kärkna	9 12 14,5	
"	332	Rapla	9 12 1/4 15,0		"	207	Kuigatsi	10 12 1/4 15,3	
"	443	Pahkla	9 10 1/2 15,0	ebp. õli m.	"	479	Vaivara	9 12 1/4 15,0	
"	9	K. Jaani	10 10 13,8	" " "	"	438	Krüdneri	3 12 1/4 15,0	
"	469	Vissi	1 10 12,8	ebp. m.	"	57	Porkuni	9 12 1/4 15,0	
"	132	Einpaul	8 10 14,9	ebp. lõhn ja m.	"	57	"	9 11 3/4 15,4	ebp. m.
"	132	"	8 10 14,0	ebp. l. ja m.	"	355	Einmanni	6 12 14,8	
"	132	"	8 11 14,6	" " " "	"	175	Udeva	10 12 15,0	
"	132	"	8 11 14,1	" " " "	"	255	Kadila	8 12 1/4 15,6	
"	323	I. Alutaguse	6 12 15,0		"	255	"	7 12 1/4 15,4	
"	323	"	6 12 15,4		"	200	Alavere	3 12 1/4 14,4	
"	290	Sooru	5 12 15,0		"	361	Nissi	6 12 1/4 15,3	
"	432	K. Vigala	7 12 1/4 15,0		"	252	Tartu	6 12 14,6	
"	432	"	7 12 15,0		"	252	"	7 12 15,3	
"	432	"	8 12 1/4 15,4		"	450	Avinurme	8 12 14,2	
"	467	Keila	7 12 1/4 15,2		"	352	Ulvi	6 12 14,0	
"	90	R. Alliku	7 11 1/4 15,0	ebp. m.	"	63	Mäksa	9 12 15,3	
"	132	Einpaul	7 11 15,2	" "	"	8	Põltsamaa	8 12 14,5	
"	132	"	8 11 1/4 14,0	" "	"	8	"	7 12 15,4	

Kuupäev	Piimatalituse				Märkus	Kuupäev	Piimatalituse				Märkus		
	Reg. Nr.	Nimetus	Arv	Keskm. pall			Vee %	Reg. Nr.	Nimetus	Arv		Keskm. pall	Vee %
Aug.	P. K. Estonia					Aug.	Gahlnbäck						
27	103	Lustivere	5	12	15,2	27	199	Padu	8	12 ¹ / ₂	14,3		
"	82	V. Nigula	10	12 ¹ / ₄	14,6	"	267	Ollepa	6	12 ¹ / ₄	15,3		
"	82	"	10	12 ¹ / ₄	14,5	"	267	"	5	12	15,1		
"	230	L. Kilbavere	3	12	12,9	"	40	Kõo	9	12	14,1		
"	209	Kõnnu	2	10 ¹ / ₂	13,3	ebp vana m.	"	71	E. Peetri	6	12	14,5	
"	470	Kohala	7	11 ³ / ₄	14,0	värvi m.	"	27	K. Kurla	8	12	15,0	
"	470	"	7	11 ³ / ₄	14,8	" "	"	27	"	7	11 ³ / ₄	12,9	mr. lv.
"	470	"	7	12	15,0	" "	"	425	Võlli	3	11	13,3	lv. rasv
"	20	Rakvere	8	12	15,1		"	163	Võime	6	11	14,7	puru s.
"	20	"	8	12	15,8		"	150	Kiltsi	9	12	14,6	
"	61	S. Käru	6	12 ¹ / ₄	15,3		"	150	"	9	12	14,9	
"	441	Agapäe	10	12 ¹ / ₄	15,0		"	211	Vaabina	8	12	15,0	
"	441	"	7	12 ¹ / ₄	15,6		"	15	Kaiu	7	12	14,5	
"	201	Ardu	9	12 ¹ / ₄	15,4		"	15	"	6	12	15,0	
"	201	"	9	12 ¹ / ₄	15,7		"	228	Riidaja	9	12	14,5	
"	201	"	9	12 ¹ / ₄	14,4		"	102	V. Vigala	8	11	14,0	ebp. hapu
		Rotermann					"	102	"	8	11	14,6	" "
"	446	Vaida	9	12	14,2		"	85	Restu	9	12	15,3	
"	446	"	7	12 ¹ / ₄	15,6		"	85	"	9	12 ¹ / ₄	15,6	
"	384	Maasi	4	12	14,4		"	270	Kose	9	12 ¹ / ₄	15,0	
"	414	Keina	6	12	14,8		"	270	"	9	12 ¹ / ₄	14,5	
"	414	"	6	12	15,2		"	47	L. Tähkvere	8	12 ¹ / ₄	15,0	
"	392	Karja	5	12	15,8		"	47	"	7	12 ¹ / ₄	14,5	
"	385	Massu	10	12 ¹ / ₄	14,6		"	66	Härjanurme	6	12 ¹ / ₄	15,9	
"	384	"	10	12 ¹ / ₄	15,6		"	66	"	6	12 ¹ / ₄	15,0	
"	6	Äksi t	7	12 ¹ / ₄	15,0		"	72	Kuremaa	4	12	15,0	
"	6	"	6	12 ¹ / ₄	15,0		"	324	Puurmanni	10	12 ¹ / ₄	15,0	
"	196	P. Paala	6	12	12,6		"	79	Simuna	7	12 ¹ / ₄	14,1	
"	196	"	6	12	12,7		"	79	"	7	12 ¹ / ₄	14,0	
"	16	Laiuse	6	12	15,4		"	258	Varbevere	9	12 ¹ / ₄	14,8	
"	16	"	5	12 ¹ / ₄	15,4		"	258	"	9	12 ¹ / ₄	14,1	
"	234	Kamari	4	12 ¹ / ₄	14,0		"	68	T. Roela	8	12 ¹ / ₄	15,5	
"	247	Tapiku	6	12	14,9		"	68	"	7	12 ¹ / ₄	15,0	
"	43	Rutikvere	8	12 ¹ / ₄	14,7		"	21	Tartu	2	9	—	vana, seisn. m.
"	417	Aruküla	6	12	15,0		"	234	Kamari	2	12	15,3	
"	305	Laeva	4	12 ¹ / ₄	14,0		"	299	Tõreda	2	12	14,2	
"	36	Kihme	8	12 ¹ / ₄	14,8		"	53	Kodijärve	6	12	14,3	
"	36	"	7	12 ¹ / ₄	14,9		"	84	Jõgeva	9	12	15,0	
"	116	Koeru	6	11 ³ / ₄	15,0	ebp. m.	"	84	"	8	12	14,0	
"	116	"	5	12	15,4		"	84	"	8	12	14,4	
"	122	Ruskavere	6	12	14,6		"	73	S. Tammiku	10	12	15,2	
"	65	Tammistu	9	11 ¹ / ₂	14,9	ebp. m.	"	208	Kungla	5	12 ¹ / ₄	14,1	
"	442	V. Kuuste	4	8 ¹ / ₂	—	kirju, käär. h.	"	1	Palamuse	8	12	15,9	
"	31	Vaimastvere	6	12 ¹ / ₄	15,3		"	1	"	8	12	15,4	
"	31	"	6	12 ¹ / ₄	14,5		"	1	"	8	12	15,3	
"	445	Nuti	2	10 ¹ / ₂	15,2	lv. kibe sool,	"	1	"	8	12	15,2	
"	364	Rannu	9	12 ¹ / ₄	15,5	[ebp. m.]	"	466	Talli	10	12	14,0	
"	364	"	9	12 ¹ / ₄	15,0		"	466	"	9	12	14,2	
"	113	Elva	10	12 ¹ / ₄	14,7		"	298	Surju	5	12	14,2	
"	113	"	4	12 ¹ / ₄	15,0		"	298	"	6	12	14,8	
		Gahlnbäck						P. K. Estonia					
"	337	Vaim. Koit	8	12 ¹ / ₂	15,7		28	434	Voltveti	5	12	15,3	
"	199	Padu	8	12 ¹ / ₂	15,5		"	434	"	6	12	16,0	
							"	212	Jäärja	5	12	14,4	

Kuupäev	Piimatatalituse		Arv	Kesk- pall	Vee %	M ä r k u s	Kuupäev	Piimatatalituse		Arv	Kesk-n. pall	Vee %	M ä r k u s	
	Reg. Nr.	Nimetus						Reg. Nr.	Nimetus					
Aug. 28	135	P. K. Estonia	10	12	15,4		Aug. 28	161	E. P. Liit	10	12	14,3		
"	5	Õisu	9	12	15,4		"	439	Otepää	8	12	13,6		
"	3	Sinealliku	8	10	13,1	kirju, lv. terav h.	"	439	Puhja	7	12	14,0		
"	3	Pöögli	8	10	13,0	" " " "	"	16	Laiuse	10	12	15,1		
"	3	"	8	10 1/2	15,1	mr. ebp. m.	"	191	Kantküla	8	12 1/4	14,9		
"	3	"	8	10 1/2	15,8	" " "	"	436	Kääpa	6	11	14,6	ter. hapu	
"	256	Saapaküla	4	12	15,6		"	215	V. Maarja	10	12 1/4	14,4		
"	257	Kamali	9	12	15,3		"	48	M. Magdal.	9	12 1/4	15,1		
"	264	A. Sarja	6	12	15,7		"	48	"	8	12 1/4	15,7		
"	156	Loodi	2	12	15,4									
"	170	U. Kariste	4	10 1/2	15,0	lv. ebp. m.			P. K. Estonia					
"	231	U. Kariste	5	12	14,6				17	Ambla	8	12 1/4	15,6	
"	5	A. Paluoja	10	12 1/4	15,5				17	"	8	12 1/4	15,2	
"	5	"	10	12 1/4	15,0				17	"	7	12 1/4	15,4	
"	156	Loodi	2	12	14,8				319	Kadrina	10	12 1/4	15,0	
"	317	P. Peraküla	4	12	14,6				319	"	10	12 1/4	15,1	
		A/S Einpaul							331	Kloostri	6	12 1/4	15,3	
"	350	Nõo	9	12	15,5				331	"	5	12 1/4	15,1	
"	350	"	10	12	15,6				20	Rakvere	10	12 1/2	15,9	
"	62	Leedimäe	6	12	14,5				467	Keila	7	12 1/2	15,0	
"	62	"	6	12	14,7				25	Aravete	10	12 1/4	15,0	
"	422	Saare	8	12 1/4	15,3				25	"	7	12 1/4	14,9	
"	422	"	8	12	15,6				396	V. Jakobi	7	12 1/4	14,8	
"	8	Põltsamaa	8	12	13,8				396	"	7	12 1/2	15,6	
"	8	"	8	12	14,0				329	Pikevere	8	12 1/2	14,0	
"	8	"	8	12	14,6				329	"	7	12 1/2	14,8	
"	8	"	8	12	14,1				339	Emumäe	6	12 1/2	14,0	
"	103	Lustivere	8	12	14,9				381	Kiiu	6	12 1/4	15,0	
"	103	"	7	11	14,1	2 jagu			381	"	6	12 1/4	14,4	
"	81	P. Kalana	8	12	15,0				243	Kunda I	6	12	15,4	
"	49	Nurmekunda	7	12 1/4	15,0				243	"	5	12	14,8	
"	49	"	8	12 1/4	15,5				353	Varangu	6	12	15,0	
"	335	Kaarepere	7	12 1/4	14,4				353	"	5	12	14,5	
"	335	"	7	12 1/4	15,6				86	Keskmeierei	8	12	13,3	
"	335	"	7	12 1/4	14,0				177	Vara	6	12	14,4	
"	99	Lahavere	4	12	14,2				136	V. Kuuste	8	12	14,9	
"	311	Kablaküla	3	12	14,4				112	Mooste	4	11	13,4	ebp. m.
"	79	Simuna	7	12 1/4	14,7				464	Meeksi	3	12	14,6	
"	79	"	6	12 1/4	13,7				437	Oonurme	2	10	14,8	ebp. m. rasv.
"	324	Puurmanni	5	12	15,2				51	Nõva	5	12	14,0	
"	324	"	6	12 1/4	14,4				330	V. Vihtra	8	12 1/4	15,8	
"	115	Häädemeeste	10	12	14,0				426	V. Massu	8	12 1/4	16,0	
"	132	Einpaul	6	11	13,6	ebp. l. ja m.			225	Sikana	8	12	15,0	
"	132	"	7	11	14,4	" " " "			169	V. Väandra	8	12 1/4	15,8	
		E. P. Liit							169	"	8	12 1/4	17,1	
"	215	V. Maarja	9	12 1/2	15,2				380	V. Rahnoja	7	12	14,3	
"	48	M. Magdal.	8	12 1/2	15,8				424	Kaisma	6	12	15,6	
"	48	"	8	12 1/2	15,9				424	"	8	12 1/4	15,0	
"	108	Esna	8	12 1/2	15,7				242	Alliku	8	12 1/4	15,2	
"	7	Pilistvere	10	12 1/4	15,8				242	"	8	12 1/4	15,4	
"	18	Imavere	9	12	15,0				242	"	7	12 1/4	15,5	
"	18	"	8	12 1/2	15,2	[valmistoot.			12	S. Jaani	8	12 1/4	14,7	
"	185	Rogosi	3	9	—	kirju, lv. ei ole			12	"	7	12 1/4	14,7	
									12	"	7	12 1/4	14,6	

Kuupäev	Piiatalituse			Märkus	Kuupäev	Piiatalituse			Märkus
	Reg. Nr.	Nimetus	Arv Keskm. pall Vee %			Reg. Nr.	Nimetus	Arv keskm. pall Vee %	
Aug. 28	P.K. Estonia				Aug. 29	P.K. Estonia			
413	Olustvere	6 12	14,2		341	L. Vissuvere	5 12 1/4	16,0	
" 413	"	5 12 1/4	14,7		" 419	Tarvastu	9 12	15,4	
" 159	Suurejõe	8 12	14,6		" 419	"	9 12	14,2	
" 159	"	9 12	14,7		" 360	T. Mõnnaste	8 12	15,5	
" 235	L. Lokuta	6 12	15,2		" 360	"	9 12	15,0	
" 235	"	6 12	15,3		" 249	V. Võidu	6 12	15,0	
" 468	Võidula	4 12	13,0		" 19	U. Võidu	8 10 3/4	15,7	ebp.hapu, tuim
" 251	Särghaua	6 12	15,0		" 146	Puiatu	5 12	15,6	
" 251	"	5 12	16,0		" 145	S. Kõpu	5 12	14,8	
" 250	Mädara	3 11 3/4	15,0	rasv.	" 22	Oiu	8 12	14,8	
" 45	T. Hakkaja	6 12	14,2		" 254	Kalmetu	7 11 1/2	14,7	ebp. m.
" 435	Kadjaste	4 12	14,0		" 32	Paide	7 11 1/2	15,7	" "
" 336	Järvakandi	8 12	14,3		" 18	Imavere	10 12	15,5	
" 340	Kehtna	8 12 1/4	15,2		" 18	"	10 12	15,5	
" 308	Kolu	6 12 1/4	14,5		" 9	K. Jaani	6 12	14,8	
" 410	Kädva	7 12	13,7		" 262	Väätsa	10 12	15,7	
" 412	Velise	5 11	12,7	2 jagu					
" 403	Laupa	4 11	15,0	ebp. m.		Gahlnbäck			
" 476	Käru	3 11	13,2	"	" 150	Kiltsi	8 12	15,2	
" 250	Mädara	3 9	—	pealt hallit.	" 150	"	8 12	15,6	
29 462	Piirsalu	6 12	14,8		" 150	"	8 12	14,8	
" 343	Tõluste	7 12	15,8		" 89	Abja	8 12	14,0	
" 343	"	9 12	14,8		" 457	Räägo	10 12	16,0	
" 344	Laadjala	8 12	13,7		" 457	"	10 12	18,5	
" 161	Otepää	7 12	14,4		" 268	Jändja	8 12	14,0	
" 161	"	7 11 1/4	13,1	mr. rasv. lv.	" 15	Kaiu	7 12	15,5	
" 161	"	7 11 3/4	13,6	lv. mr.	" 15	"	8 12	15,0	
" 289	Valgjärve	5 12	13,6		" 15	"	8 12	15,3	
" 130	Laatre	6 12	14,5		" 15	"	8 12 1/4	15,3	
" 130	"	7 12	15,6		" 27	K. Kurla	9 12 1/4	15,3	
" 96	Taebla	2 12	14,0		" 27	"	8 12	14,5	
" 286	Karste	3 11	12,3	seisn. p. l. ja m.	" 158	U. Tänasilma	6 12	15,2	
" 188	Viiso	4 10 1/2	12,0	ebp. seisn. nt.	" 158	"	6 12	14,2	
" 322	Sõmeru	2 11	11,3	" " "	" 418	Kildu	5 12	15,0	
" 11	Helme	10 12	14,6		" 267	Ollepa	7 12 1/2	17,2	
" 11	"	10 12	14,4		" 267	"	7 12 1/2	14,5	
" 11	"	10 12	14,2		" 270	Kose	9 12 1/2	14,2	
" 105	Kullamaa	10 12 1/4	15,8		" 270	"	9 12 1/4	14,7	
" 105	"	9 12	15,3		" 203	V. Vanamõisa	10 12 1/4	14,0	
" 2	Viljandi	9 12	14,0		" 203	"	9 12 1/4	14,6	
" 2	"	9 12	14,8		" 30	Vihula	8 12 1/4	15,5	
" 2	"	8 12 1/4	14,7		" 30	"	8 12 1/4	15,7	
" 362	Vastemõisa	9 12 1/4	14,9		" 30	"	8 12	15,4	
" 362	"	9 12 1/4	15,0		" 56	L. Martna	10 12	15,0	
" 34	Võhma	8 12 1/4	15,6		" 56	"	9 12 1/4	15,0	
" 34	"	7 12 1/4	15,4		" 217	Tamme	8 12 1/4	14,7	
" 358	L. Nigula	5 12	14,4		" 217	"	8 12 1/4	14,0	
" 207	Kuigatsi	9 12 1/4	15,2		" 217	"	8 12	14,5	
" 261	Kaarli	3 12	15,5		" 40	Kõo	6 10	15,9	ebp. hallit. m.
" 108	Esna	8 12 1/4	15,1		" 40	"	5 10	15,7	" " "
" 108	"	8 12 1/4	14,7		" 71	E. Peetri	8 12	15,8	
" 108	"	9 12 1/4	14,6						
" 147	Koigi	9 12 1/4	15,0			A/S Einpaul			
" 147	"	9 12 1/4	16,0		" 148	Kärnu	7 12	15,9	
" 147	"	6 12 1/4	15,8		" 148	"	7 12	15,2	

Kuupäev	Piimatalituse		Arv	Keskm. pall	Vee %	M ä r k u s	Kuupäev	Piimatalituse		Arv	Keskm. pall	Vee %	M ä r k u s
	Reg. Nr.	Nimetus						Reg. Nr.	Nimetus				
Aug.	A/S Einpaul						Aug.	Rotermann					
29	186	Aakre	9	12	15,6		28	358	L. Nigula	10	12 ¹ / ₄	14,8	
"	290	Sooru	5	12 ¹ / ₄	15,7		"	358	"	10	12 ¹ / ₄	15,0	
"	132	Einpaul	5	11 ¹ / ₄	14,3	ebp. l. ja m.	"	358	"	10	12 ¹ / ₄	14,9	
"	132	"	6	11	14,4	"	"	358	"	10	12 ¹ / ₄	15,2	
"	41	Elistvere	3	9	—	koll.järgul. käär.	"	358	"	10	12 ¹ / ₄	15,1	
"	469	Vissi	2	11	12,0	ebp. m. [h.	"	358	"	2	12 ¹ / ₄	15,0	
"	443	Pahkla	6	12	15,2		"	329	Pikevere	10	12 ¹ / ₄	14,1	
"	443	"	6	11 ¹ / ₂	15,3	ebp. m.	"	93	Sinalepa	7	12	14,3	
"	332	Rapla	6	12	15,8		"	296	N. Metsküla	6	12	16,3	
"	332	"	6	12 ¹ / ₄	14,7		"	253	Saadjärve	5	12	15,0	
"	306	Türi	7	12 ¹ / ₄	15,0		"	95	Nadalama	6	12	13,0	
"	306	"	7	12	15,0		"	145	S. Kõpu	10	12	14,3	
"	306	"	8	12	15,0		"	145	"	9	12	14,0	
"	144	Kaavere	10	12	15,0		"	348	Hageri	6	12	14,4	
"	18	Imavere	8	12	15,5		"	348	"	5	12	14,5	
"	18	"	8	12	15,4		"	475	Valgu	6	12	14,3	
"	18	"	9	12 ¹ / ₄	15,0		"	367	A. Sikeldi	9	12	15,3	
"	9	K. Jaani	8	12 ¹ / ₄	14,3		"	216	H. Kabala	10	12	15,2	
"	9	"	7	12 ¹ / ₄	14,5		"	87	Nurtu	5	12	14,6	
"	473	Anna	6	11	13,4	mr. r.	"	263	Ol. Tääksi	10	12 ¹ / ₄	14,4	
"	473	"	6	11 ¹ / ₂	12,6	ebp. m.	"	263	"	9	12 ¹ / ₄	15,2	
"	44	H. Kulli	5	12	14,0		"	284	Sürgavere	8	12 ¹ / ₄	15,4	
"	424	Kaisma	8	12	15,8	[tünnid	"	284	"	7	12 ¹ / ₄	15,1	
"	238	K. Arusaare	5	9	—	pruugitud must.	"	60	Mustla	4	12	18,2	
"	34	Võhma	8	12 ¹ / ₄	15,0		"	259	Holstre	5	12	13,4	
"	34	"	8	12 ¹ / ₄	15,6		"	22	Oiu	8	12	15,0	
"	7	Pilistvere	10	9	—	{või ümber pa-	"	272	Heimtali	6	12	14,0	
"	7	"	9	9	—	ber ja tünnid	29	478	Soosaare	9	12	13,6	
"	7	"	9	9	—	hallitanud	"	238	K. Arusaare	4	12 ¹ / ₄	15,7	
"	100	J. Jaani	9	12 ¹ / ₄	15,1		"	236	Lihula	7	12 ¹ / ₄	15,0	
"	100	"	9	12 ¹ / ₄	15,3		"	236	"	7	12 ¹ / ₄	15,2	
"	100	"	9	12 ¹ / ₄	15,0		"	236	"	7	12	14,9	
"	100	"	8	12 ¹ / ₄	15,0		"	420	Leevaku	8	12	15,3	
"	100	"	8	12 ¹ / ₄	15,9		"	420	"	7	12	13,2	
"	283	Varbola	8	12 ¹ / ₄	15,0		"	143	Lepasaare	3	12	16,3	
"	283	"	9	12	14,7		"	370	Antsla II	7	11 ¹ / ₄	13,2	ebp. m. rasv.
"	85	Restu	10	12 ¹ / ₄	14,7		"	369	Lindora	5	10 ¹ / ₄	12,4	" " "
"	85	"	10	12 ¹ / ₄	15,0		"	31	Vaimastvere	9	12	15,3	" " "
"	432	K. Vigala	8	12 ¹ / ₄	14,4		"	210	Kokora	8	12	16,0	
"	432	"	7	12 ¹ / ₄	14,4		"	97	Urvaste	6	11 ¹ / ₂	14,5	ebp. valge, r.
"	339	Emumäe	6	12 ¹ / ₄	15,6		"	459	O. Kahkva	3	11 ¹ / ₂	14,0	tuim
"	132	Einpaul	6	10 ¹ / ₂	13,1	ebp. l. ja m.	"	42	H. Kõnnu	10	11 ³ / ₄	14,6	ebp. m.
		Rotermann					"	42	"	10	10 ¹ / ₄	14,0	õli m.
28	281	Aidu	7	12	14,5		"	266	Tüütsmanni	3	11	13,6	lv. r.
"	304	Laatre	1	11	14,0	seisn. m.	"	313	Äasmäe	8	11	13,8	mr. rasv.
"	156	Loodi	4	12 ¹ / ₄	14,7		"	415	Kernu	5	12 ¹ / ₄	16,2	
"	75	Ülenurme	6	12	14,6		"	411	Kadrina	6	12 ¹ / ₄	15,6	
"	215	V. Maarja	8	12 ¹ / ₄	14,9		"	448	V. Roela	10	12 ¹ / ₄	14,9	
"	215	"	6	12 ¹ / ₄	15,1		"	113	Elva	6	12 ¹ / ₄	15,0	
"	291	Anija	9	12 ¹ / ₄	14,4		"	461	Kavastu	6	12 ¹ / ₄	15,1	
"	113	Elva	10	12 ¹ / ₄	15,0		"	461	"	6	12	15,1	
"	33	Rõngu	9	12 ¹ / ₄	15,2		"	372	Saru	3	11 ¹ / ₂	14,3	ebp. m.
"	33	"	8	12 ¹ / ₄	15,3		"	385	Massu	9	12 ¹ / ₄	15,8	
"	33	"	8	12 ¹ / ₄	15,3		"	385	"	9	12 ¹ / ₄	15,2	

Kuupaev	Piimatalituse			Märkus	Kuupaev	Piimatalituse			Märkus
	Reg. Nr.	Nimetus	Arv keskm pall Vee %			Reg. Nr.	Nimetus	Arv keskm. pall Vee %	
Aug.	Rotermann				Aug.	P. K. Estonia			
29	385	Massu	9 12 ¹ / ₄ 15,6		29	363	Tahkuranna	5 12 13,8	
"	465	Pärnu	10 12 14,6		"	410	K. Alatskivi	6 12 ¹ / ₄ 13,3	
"	125	S. Tammiste	8 12 16,0		"	410	"	6 12 ¹ / ₂ 14,1	
"	67	Sindi	4 12 14,2		"	37	Koiola	9 12 ¹ / ₂ 16,0	
"	225	Sikana	5 12 15,0		"	270	Kose	8 12 ¹ / ₂ 14,1	
"	386	Paadremaa	7 12 15,3		"	110	Pala	8 12 ¹ / ₂ 15,2	
		P. K. Estonia			"	355	Einmanni	6 12 ¹ / ₂ 13,6	
"	17	Ambla	8 12 ¹ / ₄ 15,3		"	395	Toila	8 12 ¹ / ₂ 15,2	
"	17	"	8 12 ¹ / ₄ 15,0		"	395	"	8 12 ¹ / ₂ 15,0	
"	17	"	9 12 ¹ / ₂ 14,9		"	395	"	8 12 ¹ / ₂ 15,2	
"	23	Albu	7 12 ¹ / ₂ 15,4		"	200	Alavere	7 12 ¹ / ₄ 14,0	
"	23	"	8 12 ¹ / ₄ 15,2		"	291	Anija	9 12 ¹ / ₄ 12,8	
"	245	Are	10 12 ¹ / ₄ 15,4		"	13	Leebiku	7 12 ¹ / ₄ 15,3	
"	245	"	10 12 ¹ / ₄ 15,5		"	13	"	6 12 ¹ / ₄ 15,4	
"	26	Kasari	9 12 15,6		"	20	Rakvere	6 12 ¹ / ₄ 15,1	
"	26	"	8 12 15,8		"	25	Kadila	6 12 ¹ / ₄ 15,2	
"	26	"	8 12 14,5		"	255	"	5 12 ¹ / ₂ 15,9	
"	25	Aravete	5 12 14,6		"	418	V. Roela	10 12 ¹ / ₄ 15,5	
"	25	"	7 12 14,9		"	470	Kohala	7 12 ¹ / ₄ 15,2	
"	361	Nissi	3 12 14,6		"	319	Kadrina	9 12 ¹ / ₂ 14,1	
"	390	K. Lõpe	9 12 ¹ / ₄ 15,4		"	319	"	9 12 ¹ / ₄ 14,5	
"	390	"	9 12 ¹ / ₄ 15,3		"	30	Vihula	8 12 15,0	
"	309	Seli I	5 12 15,0		"	30	"	8 12 ¹ / ₄ 14,6	
"	407	Ellamaa	6 12 ¹ / ₄ 15,3		"	30	"	8 12 15,0	
"	125	S. Tammiste	5 12 ¹ / ₄ 15,7		"	292	Rõuge	8 12 12,9	
"	28	T. Selja	8 12 14,3		"	292	"	8 12 13,5	
"	28	"	7 12 14,9		"	59	K. Kioma	6 12 ¹ / ₄ 14,3	
"	28	"	7 12 15,2		"	59	"	6 12 ¹ / ₄ 15,0	
"	154	Pärnu	10 12 15,1		"	391	Viitina	6 12 ¹ / ₄ 15,0	
"	154	"	10 12 15,4		"	391	"	7 12 14,1	
"	154	"	10 12 14,6		"	279	Väimela	7 12 15,0	
"	154	"	9 12 15,0		"	279	"	7 12 14,5	
"	351	Varbla	9 11 15,0	puru s.,ebp. m.	"	295	Krabi	8 12 15,0	
"	351	"	9 11 ¹ / ₂ 14,7	" " " "	"	295	"	8 12 14,9	
"	351	"	9 11 ³ / ₄ 14,8	tuim " " "	"	373	Lutsniku	6 12 14,9	
"	351	"	9 12 14,7	" " " "	"	373	"	7 12 14,5	
"	351	"	9 11 ¹ / ₂ 14,5	tuim	"	378	Muhu	8 12 14,0	
"	10	T. Jõesuu	10 12 14,8		"	378	"	7 12 15,4	
"	10	"	10 12 14,6		"	378	"	7 12 15,5	
"	39	T. Ore	7 12 15,0		"	405	Suuremõisa	7 12 14,6	
"	39	"	6 12 14,1		"	307	Kähri	7 12 15,5	
"	124	Riisa	7 12 15,9		"	333	U. Saaluse	10 11 ³ / ₄ 14,5	ebp. m.
"	101	Tõhela	9 12 14,1		"	400	Misso	6 11 ³ / ₄ 14,1	" "
"	101	"	9 12 14,7		"	139	Nursi	4 12 14,7	
"	101	"	8 12 14,4		"	293	Künda	4 11 15,2	ebp. m.
"	192	Koonga	8 12 15,1		"	120	Rasina	4 11 14,0	" "
"	192	"	9 12 14,2		"	408	Sipa	10 12 14,8	
"	192	"	7 12 14,8		"	408	"	9 12 15,2	
"	192	"	7 12 14,4		"	164	Antsla	6 11 ¹ / ₂ 14,3	ebp. m.
"	114	Vahenurme	8 12 15,0		"	164	"	7 12 15,0	
"	114	"	6 11 14,0	ebp. m.	"	14	Räpina	8 12 15,0	
"	326	Taali II	6 11 13,1	" "	"	14	"	7 12 14,7	
"	444	V. Kihlepa	10 11 ³ / ₄ 13,8	kõrve m.	"	14	"	7 12 13,8	
"	379	T. Pustuski	5 12 14,0		"	29	Karula	10 12 15,2	
					"	29	"	10 12 15,0	

Kuupäev	Piimatalituse			Märkus	Kuupäev	Piimatalituse			Märkus
	Reg. Nr.	Nimetus	Arv Keskml. pall			Vee %	Reg. Nr.	Nimetus	
Aug.	P. K. Estonia				Aug.	P. K. Estonia			
29	162	Sõmerpalu	10 12	15,5	30	389	P. Jakobi	9 12	14,9
"	149	Kärgula	8 12	15,4	"	402	Salme	7 11 ³ / ₄	14,8
"	459	O. Kahkva	4 11 ¹ / ₂	14,0	"	78	Pihtla	9 12	13,9
"	371	Loosi	9 12	15,2	"	78	"	9 12	13,8
"	64	Veriora	6 12	13,3	"	366	Sörve	7 12	15,0
"	356	Kahkva	6 12	15,7	"	366	"	7 12	14,0
"	356	"	6 12	15,6	"	343	Tõlluste	8 12	15,1
"	94	Kanepi	6 12	14,8	"	344	Laadjala	4 11 ¹ / ₄	14,0
"	94	"	9 12	14,5	"	377	Mustjala	6 11	13,1
"	4	Vastseliina	10 12	15,3	"	153	Vidriku	8 11 ¹ / ₄	13,5
"	143	Lepasaare	5 11 ¹ / ₄	15,7	"	181	Kaagjärve	8 11 ¹ / ₂	16,0
"	276	Meremäe	5 11	15,0	"	130	Laatre	7 12	14,1
"	472	Lugi	3 11	14,5	"	77	Mõniste	9 12	14,9
"	416	Salesje	6 11 ¹ / ₂	14,8	"	77	"	8 12	14,1
"	447	Mäe	5 10 ¹ / ₄	13,0	"	63	Mäksa	6 12	15,6
"	345	Lapkovo	4 8 ¹ / ₂	—	"	252	Tartu	8 12	14,2
"	433	Suislepi	9 11	14,8	"	11	Helme	10 12	14,7
"	171	Jõgeveste	8 11 ¹ / ₄	15,2	"	11	"	10 12	14,2
"	82	V. Nigula	10 11 ¹ / ₂	15,0	"	11	"	10 12	14,1
"	A/S Einpaul				"	240	Päinurme	7 12	15,8
30	277	Läsva	7 12	14,7	"	240	"	8 12	16,0
"	46	Linnamäe	9 12	14,0	"	175	Udeva	5 12	14,3
"	140	Kikaoja	7 12	14,5	"	175	"	6 11 ¹ / ₂	15,0
"	140	"	8 12 ¹ / ₂	15,0	"	207	Kuigatsi	9 12	15,0
"	140	"	8 12 ¹ / ₄	15,6	"	207	"	9 12	14,9
"	323	I. Alutaguse	7 12	15,2	"	85	Restu	10 12	15,8
"	459	O. Kahkva	4 12	14,0	"	85	"	10 12	15,7
"	179	Piknurme	8 12	18,3	"	464	Meeksi	2 11 ¹ / ₂	15,7
"	290	Sooru	3 10	14,8	"	319	Kadrina	10 12 ¹ / ₄	15,0
"	132	Einpaul	10 11 ¹ / ₂	14,0	"	319	"	8 12 ¹ / ₄	15,4
"	469	Vissi	1 11	14,4	"	331	Kloostri	9 12	15,2
"	38	U. Antsla	6 12 ¹ / ₄	14,4	"	427	Mäetaguse	6 12	15,9
"	38	"	6 11	14,6	"	427	"	5 12	15,0
"	91	Kastna	6 12	14,5	"	23	Albu	10 12	14,8
"	91	"	7 12	14,2	"	382	Loo	10 12	15,0
"	379	T. Pustuski	6 12	14,2	"	382	"	10 12	14,4
"	58	Torgu	8 12	15,0	"	382	"	9 12	14,5
"	58	"	8 12	14,4	"	282	Pöide	10 12	15,5
"	132	Einpaul	4 10 ¹ / ₂	13,8	"	282	"	10 12	15,8
"	E. P. Liit				"	282	"	10 12	14,6
"	327	M. Mäeküla	10 12	15,6	"	282	"	10 12	15,4
"	471	L. Hiiekõnnu	8 12	14,0	"	282	"	5 12	15,9
"	297	R. Võhandu	8 12	15,0	"	50	T. Visusi	8 12	14,3
"	297	"	7 12	14,8	"	462	Piirsalu	4 12	14,6
"	185	Rogosi	6 11 ¹ / ₂	14,2	"	450	Avinurme	6 12	15,4
"	369	Lindora	5 12	11,7	"	103	Lustivere	4 11	14,0
"	325	Uulu	5 12	15,3	"	8	Põltsamaa	6 11 ¹ / ₂	14,1
"	191	Kantküla	5 12	14,7	"	8	"	6 11	14,5
"	436	Kääpa	4 12	14,0	"	352	Ulvi	5 12	16,0
"	P. K. Estonia				"	354	Tudolinna	10 12	14,6
"	389	P. Jakobi	10 12	14,7	"	354	"	5 9	—
"	389	"	9 12	14,8	"	230	L. Kilbavere	3 11	13,9
"					"	209	Kõnnu	2 11	13,6
"					"	451	Kaevusaare	2 10 ¹ / ₂	13,1

Kuupäev	Piimatalituse		Arv	keskm. pall	Vee %	Märkus	Kuupäev	Piimatalituse		Arv	keskm. pall	Vee %	Märkus
	Reg. Nr.	Nimetus						Reg. Nr.	Nimetus				
Aug.	P. K. Estonia						Aug.	Gahlnbäck					
30	47	L. Tähkvere	10	12 ¹ / ₄	14,0		30	56	L. Martna	8	12	15,9	
"	47	"	7	12	14,4		"	359	Vasta	5	12	15,2	
"	57	Porkuni	10	12 ¹ / ₄	14,8		"	66	Härjanurme	10	12	15,0	
"	479	Vaivara	8	12	15,2		"	324	Puurmanni	9	12	14,5	
"	69	Kursi	6	12	15,3		"	72	Kuremaa	7	11 ¹ / ₄	13,6	ebp. lõhn
"	69	"	5	12	15,2		"	61	S. Käru	5	12	15,0	
"	55	Umbusi	10	12	15,2		"	79	Simuna	10	12	14,8	
"	20	Rakvere	10	12	15,1		"	92	Tartu „Talu“	3	11	14,3	ebp. m.
"	25	Aravete	7	12	14,7		"	3 5	Kaarepere	8	12	15,4	
"	202	Märjamaa	7	12	15,2		"	335	"	7	12	14,2	
"	202	"	7	12	15,0			P. K. Estonia					
"	202	"	7	12	15,6		"	244	Kärstna	9	12	14,7	
	Gahlnbäck						"	244	"	10	12	15,0	
"	374	Palmse	8	12	13,6	[purune	"	244	"	9	12	15,3	
"	374	"	8	11	14,6	kol. jagu s.	"	434	Voltveti	6	12	15,0	
"	411	Kadrina	7	12	15,8		"	434	"	7	12	14,9	
"	30	Vihula	9	12	14,8		"	298	Šurju	8	12	13,8	
"	30	"	8	12	15,4		"	135	Oisu	10	12	14,9	
"	309	Seli I	7	12	15,1		"	3	Pöögli	8	12	11,7	
"	309	"	7	12	15,3		"	3	"	8	11 ³ / ₄	12,2	puru s.
"	309	"	7	12	15,3		"	35	Sinealliku	7	12	15,2	
"	294	Kabli	6	12	15,4		"	264	A. Sarja	4	12	14,2	
"	294	"	5	12	15,0		"	84	Jõgeva	6	12	15,1	
"	429	A. Lindi	4	12 ¹ / ₄	14,3		"	121	Penuja	6	11	15,0	ebp. hapu
"	407	Ellamaa	7	12 ¹ / ₄	15,4		"	347	Talli II	4	11	14,2	ebp. m.
"	163	Võime	8	12 ¹ / ₄	15,0		"	231	U. Kariste	3	12	13,0	
"	163	"	7	12 ¹ / ₄	14,4		"	170	U. Kariste	4	11	14,3	ebp. m.
"	457	Räägo	8	12 ¹ / ₄	15,5		"	423	Mõisaküla	1	11	14,9	" "
"	457	"	8	12 ¹ / ₄	13,6		"	5	A. Paluoja	9	12 ¹ / ₂	15,5	
"	211	Vaabina	7	12 ¹ / ₄	14,7		"	5	"	8	12 ¹ / ₂	15,5	
"	211	"	7	12	15,0		"	317	P. Peraküla	3	12	15,1	
"	211	"	7	12	14,7		"	156	Loodi	3	12	14,9	
"	53	Kodijärve	6	12 ¹ / ₄	15,3			Rotermann					
"	386	Paadremaa	7	12 ¹ / ₄	15,1		"	386	Paadremaa	6	12	15,8	
"	386	"	6	12 ¹ / ₄	15,1		"	6	Äksi	8	12	14,8	
"	363	Tahkuranna	5	12 ¹ / ₄	14,0		"	6	"	8	12	14,9	
"	273	Tõstamaa	7	12 ¹ / ₄	15,2		"	456	Vägeva	6	12	15,3	
"	273	"	7	12 ¹ / ₄	15,3		"	316	Vahastu	6	11 ³ / ₄	14,4	lv.
"	325	Uulu	7	12 ¹ / ₄	15,8		"	431	Mõisamaa	7	12	14,8	
"	325	"	6	12 ¹ / ₄	15,4		"	122	Ruskavere	4	12	14,5	
"	260	Kaelase	10	12	16,3		"	122	"	5	12	14,4	
"	258	Varbevere	7	12	15,0		"	33	Rõngu	7	12	14,2	
"	258	"	6	12	15,0		"	33	"	6	11 ³ / ₄	14,8	ebp. m.
"	73	S. Tammiku	8	12	14,3		"	417	Aruküla	4	12	14,2	
"	84	Jõgeva	7	12	14,7		"	456	Vägeva	7	12	15,1	
"	228	Riidaja	9	12	14,6		"	199	Padu	10	12	14,7	
"	1	Palamuse	9	12	15,0		"	113	Elva	9	12	15,3	
"	1	"	8	12	16,0		"	113	"	6	12	16,0	
"	1	"	8	12	16,0		"	43	Rutikvere	7	12	15,4	
"	270	Kose	6	12	14,5		"	16	Laiuse	8	12	15,8	
"	270	"	5	12	14,0		"	16	"	7	12	15,1	
"	68	T. Roela	9	12 ¹ / ₄	15,0		"	305	Laeva	8	12	14,6	
"	172	Näduvere	3	10 ¹ / ₄	14,5	ebp. hapu							

Kuupäev	Piimatalituse		Arv	Keskim. pall	Vee 0/0	Märkus	Kuupäev	Piimatalituse		Arv	Keskim. pall	Vee %	Märkus
	Reg. Nr.	Nimetus						Reg. Nr.	Nimetus				
Aug.	Rotermann						Aug.	A/S Einpaul					
30	247	Tapiku	4	12	15,8		31	62	Leedimäe	9	12 ¹ / ₄	16,4	
"	21	Tartu	3	9	—	ebp. m. ja lõhn	"	84	Jõgeva	6	12 ¹ / ₄	15,6	
"	399	Vaimõisa	8	11	13,7	tuim	"	234	Kamari	4	12	13,7	
"	445	V. Kuuste	5	10	13,3	lv. ebp. m.	"	247	Tapiku	3	12 ¹ / ₂	15,0	
"	196	P. Paala	8	11	13,9	kibe sool.	"	99	Lahavere	4	12 ¹ / ₄	14,5	
"	442	Nuti	4	10 ¹ / ₂	12,4	lv.	"	49	Nurmekunda	10	12 ¹ / ₂	14,3	
"	384	Maasi	4	11	14,5	eluta	"	324	Puurmanni	8	12 ¹ / ₂	14,9	
"	402	Salme	7	11	15,1	rasv.	"	79	Simuna	7	10 ¹ / ₄	14,2	joon.
"	281	Aidu	5	12	14,0		"	79	"	8	12 ¹ / ₄	14,4	
"	304	Laatre	2	11	14,0	rasv.	"	79	"	8	12 ¹ / ₄	14,9	
	A/S Einpaul						"	467	Keila	7	12 ¹ / ₄	15,3	
31	428	Iisaku	10	11 ¹ / ₂	13,3	2 jagu	"	90	R. Alliku	4	12 ¹ / ₄	14,8	
"	8	Põltsamaa	8	12	14,1		"	156	Loodi	4	12 ¹ / ₄	15,4	
"	8	"	8	12	14,1		"	115	Häädemeeste	7	12	15,0	
"	8	"	8	12	15,0		"	132	Einpaul	8	10	14,1	ebp. lv. ja m.
"	103	Lustivere	6	12	14,5		"	132	"	8	10	13,8	" " " "
"	103	"	6	12	14,6		"	432	K. Vigala	8	12 ¹ / ₄	14,7	
							"	432	"	8	12 ¹ / ₂	14,7	

Eesti väljaveo või analüüside andmed.

Järjekorra nr. nr.	Registree- rimise nr. nr.	Päimatalituse nimetus	Analüüsi tegemise aeg	A n d m e d			
				Vee % ₀	Reichert- Meissli arv	Refraktsioon 40° C.	
April 1929 a.							
1	180	Emmaste	9. IV.	15,4	32,45	42,39	
2	400	Misso	"	13,8	24,75	42,90	
3	477	Reigi	"	14,7	32,23	42,13	
4	4 6	Vaida	"	14,6	28,08	43,00	
5	249	Vana Võidu	10. IV.	15,0	28,71	43,27	
6	275	Valjala	"	13,3	31,13	41,63	
7	70	Lätkalo-Lalsi	"	13,0	27,72	42,61	
8	476	Käru	"	13,9	27,94	42,42	
9	246	Kõrgesaare	"	13,7	31,02	42,00	
10	466	Talli	"	12,3	28,49	42,80	
11	326	Taali II	12. IV.	13,4	29,04	43,62	
12	429	Audru-Lindi	"	14,1	31,62	42,61	
13	146	Puiatu	"	14,8	28,38	42,80	
14	384	Maasi	"	13,6	30,58	41,35	
15	115	Häädemeeste	13. IV.	14,0	28,60	42,28	
16	61	Salla-Käru	"	13,5	-	43,20	
17	293	Künda	"	12,0	28,21	43,21	
18	114	Vahenurme	"	14,8	30,74	41,53	
19	64	Veriora	"	11,9	28,27	42,63	
20	416	Salesje	"	14,8	27,50	42,82	
21	447	Mäe	"	12,0	28,82	43,20	
22	181	Kaagjärve	"	14,6	27,61	43,00	
23	91	Kastna	"	15,3	29,80	42,40	
24	441	Agapäe	15. IV.	15,2	32,89	41,50	
25	444	V. Kihlepa	19. IV.	10,2	29,26	42,82	
26	379	T. Pustuski	"	14,4	29,92	43,00	
27	363	Tahkuranna	"	14,4	29,81	42,55	
28	369	Lindora	"	11,4	28,27	42,50	
29	154	Pärnu	"	14,7	30,58	43,22	
30	59	Kõlleste-Kioma	22. IV.	13,3	29,26	42,70	
31	230	Lilastvere-Kilbavere	"	14,5	29,70	42,81	
32	284	Sürgavere	24. IV.	14,4	29,75	42,15	
33	308	Kolu	"	15,1	30,19	42,71	
34	122	Ruskavere	25. IV.	15,2	26,84	42,74	
35	417	Aruküla	"	13,6	30,47	42,48	
36	426	Vändra-Massu	"	14,0	29,59	42,62	
37	250	Mädara	"	13,4	30,69	41,75	
38	62	Leedimäe	"	14,1	27,39	43,03	
39	381	Kiiu	"	14,9	30,14	42,45	
40	423	Mõisaküla	29. IV.	13,4	28,05	43,19	
				Minimum	10,2	24,75	41,35
				Keskmine	13,86	29,34	42,60
				Maksimum	15,4	32,89	43,62

Eesti väljaveo või analüüside andmed.

Järjekorra n. nr. Current Number — Lautende N. N.	Piimatalituse nimi <i>Name of the Dairy</i> Bezeichnung der Molkerei	Analüüsi tegemise aeg <i>Date of investigation</i> Datum der Untersuchung	Andmed — <i>Results of the analysis</i> — Resultate der Analysen					Reichert-Meißli arv <i>Reich.-Meissl. Zahl</i> — Reichert-Meißli, Zahl	Refraktsioon 40° C. <i>Refraction 40° C.</i> — Refraction 40° C.
			Vesi % <i>% of water</i> Wassergehalt in %	Sool % <i>% of salt</i> Salzgehalt in %	Rasva % <i>% of fats</i> Fettgehalt in %	Pastöriseerimise kontroll (Rothenfusser'i ja Storch'i järele võis määratud) <i>Control of the pasteurization (The butter was analysed by the Rothenfusser and Storch method)</i> Kontrolle der Pasteurisierung (Die Butter wurde nach Rothenfusser u. Storch untersucht)			
	Juuli 1929 a.								
1	Viljandi	9. VII.	15,4	soolata	83,0	Roth. St. } värvita	28,82	44,40	
2	Rakvere	"	16,0	soolata	83,0	Roth. St. } värvita	29,26	43,90	
3	Helme	"	14,3	0,34	84,0	Roth. St. } värvita	29,04	43,65	
4	Järva-Jaani	"	15,3	soolata	83,5	Roth. St. } värvita	30,74	43,40	
5	Linnamäe	"	14,5	0,68	83,2	Roth. St. } värvita	30,36	43,32	
6	Vihula	"	15,5	soolata	83,0	Roth. St. } värvita	30,03	44,20	
7	Räpina	"	16,3	0,71	82,0	Roth. St. } värvita	28,16	43,40	
8	Oiu	"	15,3	1,72	82,3	Roth. St. } värvita	28,32	44,24	
9	Ambla	"	15,4	soolata	83,0	Roth. St. } värvita	30,25	43,89	
10	Vastseliina	"	15,0	0,51	83,2	Roth. St. } värvita	28,87	43,52	
11	Laatre	"	15,5	1,68	81,8	Roth. St. } värvita	28,38	44,19	
12	Võhma	"	15,5	soolata	83,0	Roth. St. } värvita õige vähe hall sinakas	29,20	43,55	
13	Kesk-Alatskivi	"	14,2	soolata	85,0	Roth. St. } värvita	28,05	44,14	
14	Äksi	11 VII.	15,0	soolata	84,0	Roth. St. } värvita	28,05	44,48	
15	Elva	"	15,3	soolata	84,0	Roth. St. } värvita	27,63	44,60	
16	Palamuse	"	15,7	0,79	83,0	Roth. St. } värvita	28,46	44,39	
17	Nurmekunda	"	14,3	soolata	84,0	Roth. St. } värvita	28,60	44,16	
18	Sinealliku	"	15,0	1,06	83,0	Roth. St. } värvita	27,06	44,76	
19	Laius-Tähkvere	"	15,5	0,81	83,0	Roth. St. } värvita õige vähe hall sinakas	28,16	43,80	
20	Põltsamaa	"	15,6	0,50	83,0	Roth. St. } värvita	29,18	44,21	
21	Kärstna	"	14,4	1,22	83,0	Roth. St. } värvita õige vähe h ll sinakas	28,82	43,83	
22	Kullamaa	"	14,2	soolata	84,5	Roth. St. } värvita	27,39	44,67	
23	Tori-Jõesuu	15. VII.	14,4	1,63	83,0	Roth. St. } värvita	28,54	43,21	
24	Tõhela	"	15,1	0,61	83,0	Roth. St. } värvita	28,05	44,20	
25	Leebiku	"	14,2	soolata	84,0	Roth. St. } värvita	27,73	44,30	
		Minim.	14,2	0,34	81,8		27,06	43,21	
		Kesk.	15,07	0,94	83,2		28,68	44,01	
		Maks.	16,3	1,72	85,0		30,74	44,76	

Eesti väljaveo või analüüside andmed.

Järelkora nr. nr. — Current Number — Laufende N. N.	Piimatallituse nimi <i>Name of the Dairy</i> Bezeichnung der Molkerei	Analüüsi tegemise aeg <i>Date of investigation</i> Datum der Unter- suchung	Andmed — <i>Results of the analysis</i> — <i>Resultate der Analysen</i>					Pastöriseerimise kontroll (Rothenfusseri ja Storch'i järele võis määratud) <i>Control of the pasteurization (The butter was analysed by the Rothenfusser and Storch method)</i> Kontrolle der Pasteurisierung (Die Butter wurde nach Rothenfusser u. Storch untersucht)	Reichert-Meisli arv <i>Reich.-Meissl. Num- ber</i>	Reichert-Meisli Zahl	Refraktsioon 40° C <i>Refraction 40° C</i>	Refraktsioon 20° C <i>Refraction 20° C</i>
			Vee % <i>% of water</i> Wassergehalt in %	Soola % <i>% of salt</i> Salzgehalt in %	Rasva % <i>% of fat</i> Fettgehalt in %	Roth. St.	värvita					
	August 1929 a.											
1	Vastseliina	13.VIII	13,6	1,16	83,8	Roth. St.	värvita	28,05	44,32			
2	Ambla	"	15,6	soolata	83,0	Roth. St.	värvita vähe hall sinakas	28,05	44,69			
3	Rakvere	"	15,5	soolata	83,8	Roth. St.	värvita	27,17	45,00			
4	Helme	"	14,8	0,50	83,5	Roth. St.	värvita	27,17	44,81			
5	Räpina	"	14,6	0,47	83,5	Roth. St.	värvita	28,49	44,18			
6	Kesk-Alatskivi . . .	"	15,0	soolata	84,0	Roth. St.	värvita	25,63	45,20			
7	Viljandi	"	15,0	soolata	84,0	Roth. St.	värvita	27,61	44,38			
8	Võhma	"	15,4	soolata	83,0	Roth. St.	värvita	28,93	43,80			
9	Elva	"	15,7	soolata	83,0	Roth. St.	värvita	27,72	45,25			
10	Äksi	"	16,0	soolata	82,4	Roth. St.	värvita	26,40	45,45			
11	Oiu	"	14,4	1,30	83,0	Roth. St.	värvita	27,00	44,43			
12	Sinealliku	14.VIII	16,0	0,37	82,5	Roth. St.	värvita	26,84	44,90			
13	Vihula	"	14,6	soolata	84,5	Roth. St.	värvita	26,95	45,62			
14	Põltsamaa	"	15,0	0,34	83,0	Roth. St.	värvita	27,39	44,58			
15	Leebiku	"	15,4	0,33	83,0	Roth. St.	värvita	26,73	45,18			
16	Kärstna	"	15,5	0,93	83,0	Roth. St.	värvita	27,06	45,50			
17	Kullamaa	"	15,0	soolata	83,3	Roth. St.	värvita õige vähe hall sinakas	25,74	44,84			
18	Järva-Jaani	"	15,6	soolata	83,0	Roth. St.	värvita õige vähe hall sinakas	29,59	44,10			
19	Laatre	15.VIII	15,0	0,76	83,0	Roth. St.	värvita	26,40	44,49			
20	Nurmekunda	"	15,1	soolata	83,5	Roth. St.	värvita	26,73	44,68			
21	Palamuse	16.VIII	15,6	0,65	82,3	Roth. St.	värvita	26,73	45,00			
22	Tõhela	"	15,1	0,55	83,0	Roth. St.	värvita	25,74	45,55			
23	Tori-Jõesuu	"	15,0	1,59	82,5	Roth. St.	värvita	25,41	45,39			
24	Laius-Tähkvere . . .	"	14,6	soolata	84,5	Roth. St.	värvita	27,17	45,09			
25	Linnamäe	30.VIII	14,5	0,94	83,0	Roth. St.	värvita	27,61	44,24			
		Minim.	13,6	0,33	82,3			25,41	43,80			
		Kesk.	15,10	0,76	83,2			27,13	44,82			
		Maks.	16,0	1,59	84,5			29,59	45,62			