Nr. 24.

EESTI SPORDILEHT

Hind 15 marka.

· EESTI SPORDI KESKLIIDU HÄÄLEKANDJA ·

Toimetus ja talitus: Tallinn, Lai t. 39/41. Postkast 70. Telefon 9-28. ⊠ Tellimise hind: aasta peale 700 marka, kuu peale 60 marka.
Eesti Spordileht ilmub iga neljapäev.

VII. aastakäik. Neljapäeval, 8. juulil 1926. a. VII. aastakäik.

Kuum võitlus Sobieski pargis.

Kaotus Poolale 0:2 tundus halvema ootusel rahuldavana, kuid jättis siiski nõudeid rahvusmeeskonna vastu.

Meeskonnad peale võitlust. Nägudelt peegeldub äärmine väsimus, mis meestel enam küllalt kindlalt jalulgi ei lase seista. Iseäranis nurgelistena näevad välja Reini ja O. Silberi näod. Meeste pea kohal hõljub vast lõppenud võitluse tulemus: Estonja 0, Polska 2.
Pildil seisavad vasakult: liinikohtunik, Rein, Pihlak, Poola liidukapten Synoviec, Zvierz, Kahan, Lass, Vieliscek, Domaiski, Liivar, Chichecki, tema seljataga Lello, Reinfeldt, Csaikovski, Paal, Lubina, vahekoht. Vertes ja teine liinimees. Ees: Kihlefeldt, O. Silber, Loth, Batsch, Ciscevski, Tupalski, Karasiak, Sobota, Gubinski, Einmann, Ellmann, Üpraus, Milde ja Tipner.

Haruldaselt heal meeleolul ja rahulikul enesekindlusel, mille juures oli märgata eelseisva võistluse tõsist hindamist, vuras meie meeskond viies autos Polonia Palace'ist Park Sobieskego'sse, maavõistluse areenile. Veel fotoaparaatide klõbinat, mida kogu meie Varssavis viibimise ajal rikkalikult kuulda sai ja Eesti meeskond ilmus väljale. Ajaviitmatult järgnes Poola meeskond, samuti valgetes särkides, kuna nende punased särgid hommikul ära olid reisinud Varssavi linnameeskonnaga võistluseks Lodzi vastu.

Meeste nimed 3. Eesti-Poola maavõistlusel olid järgmised:

Poola:

Domaiski
Varszavianka
Milde — Karasiak
Turyszi Lodz — 28. inf. reg. Lodz
Vieliscek — Loth — Lubina
TSG. Lodz — Polonia — Diana Katovice
Tupalski — Zvierz — Batsch — Sobota — Chihecki
Polonia Varsz vianka — Pogon Lvov — Diana Katovice — KS Lodz

Vahekoht. **Vertes** Imre, Ungari.

Eesti:

Üpraus Sport — Kihlefeldt Sport — Ellmann TIK — Pihlak TIK — Paal Sport
Einmann Sport — Rein Sport — Reinfeldt Sport
O. Silber Meteor — Liivar TIK
Tipner Sport

Tagasihoidlikumalt hinnates oli pealtvaatajaid 4000, kuna võttes võrdlevalt 100-tuhandelise Tallinnaga ei ole Varssavi suur spordilinn. Varssavil on ju küllalt muid huvisid suurlinna lõbustuste, püssipaugutamise ja poliitika näol.

Poole valiku saab ümmarguse näo ja tüseda kehaga Poola kapten M. Batsch, Poola meistermeeskonna Lvovi Pogoni suur jalgpalliäss.

Mäng alustub meie meeskonna poolt otse Shoti elegantsiga. Keskkolmik viib lühikeste nõksudega palli Poola 16.meetrile, kus ta vabale Üprausile usaldatakse. Tema, see vana esimeste minutite äge mees, visalt, kuid pea ikka mürinaga lahti mineva suurtükiga, saadab ka seekord pommi. See tuleb veidi kõrge, mida aga Domaiski siiski suudab seedida ainult üle latt korneri juhtimisega. Meie mäng püsib kenas klassis. Tipneril tuleb võtta paar kerget palli, mida ta haruldase võimakusega teeb. Prantsuskeelt kõnelevad poolakad kõrval imetlevad juba pariislikult: „Mais c'est formidable!" Ei ole aga absoluutset positiivsust ja meie sügavavarjuliseks kohaks on kaitse. Ta ilmutab oma aktsiooni astumisel kindlusetust, millest ei jää tekkimata räpakas moment. Kuid meie oma forvarditelt Tallinnale küllalt tuntud „surmakindlusega" põmmutab Tupalski lähedalt mööda.

9. min. esimene nurgalöök Poola heaks, kuid pall tuuakse ajaviitmatult Poola poolele. Palli kindel liuglemine Pihlak-Ellmann-Paal-Kihlefeldi kaudu viimase löögiga 20 meetri pealt ja järelduseks on 2. nurgalöök Eesti heaks löögiga Poola põikpuusse.

(Järg 6. leheküljel.)

Õhk, päikene ning vesi kehaharrastajate sõpradena.

Dr. H. Jürgenson.

Kevadpäikese soojendavad, virvendavad kiired on tunginud loodusesse kui ka meie südametesse, vette meelitavalt on vood meile avanud jälle omad mõõtmatud lainteväljad, õhu kosutav värskus on äratanud meis jälle elava isiku, viinud meid loodusse, sünnitanud meis igatsuse ilusama ja parema järele...

Olime seni harjunud vaatama ainult enesesse, süvenenud tihtigi vahest ainult oma suurustesse ning väiklustesse, elanud ainult endale, selle isiksusele, — praegu ei saa aga enam juba toakeses ketistatud toolikesel istuda, kuna loodus meid välja kutsub, elu ilu kordki vaadeldagi käseb!

Olime seni tähele pannud ainult iseennast, oma lihaseid, südame, hinge sekundilisi, tertsiaalseid tuikamisi, rütmi, nüüd aga peame välja loodusesse astuma, et tunda juba kosmosest rippuvust, oma ülesannet looduses ning elus, oma sihte ja eesmärke siin!

Õhust, päikesest ja veest seepärast tahaksidki rääkida allseisvat read.

Kui üalalseisvaid loodusjõude nende toime seisukohast inimorganismi peale vaadelda, siis tuleks meil rääkida: 1) sarnastest, mis karastavalt — elustavalt organismi peale mõjuvad (supelused meres, järvedes, jõgedes jne.), 2) niisugustest, mis uimastavalt mõjuvad, nagu pikemaajalised soojad, indifferentsed (34 kuni 36° C.) vannid, 3) sarnastest, mis higistamisele ajamise moel mõjuvad (päikse- ja liivavannid) ning 4) niisugustest, mille toime avaldub end eesrinnas, nagu osalt esimeses grupiski, just soojust kahandavalt, ilma suurema ärrituseta, kuhu kuuluvad õhuvannid, viibimine katmatult päikesest kaitstud paigas.

Kui me esimese grupi juure tuleksime ning vaatluse alla võtaksime supelusi meres, järvedes, jõgedes, siis oleksid nad (eriti meres) tugevaks, elavaks organismi karastajaks, kus veel nende vees leidub soolasid jne. Soovitav on alguses vees viibida 15—20 minutit, hiljem ½ tundi, et harjuda külma veega, selle soojust kahandava toimega, eriti just jooksvates vetes. Kui nahk peagi punaseks tõmbub, see on tundemärgiks, siis võib kehakarastaja julgelt edasi supelda, vastandiks aga nähtusel, kus nahk ja huuled sininevad ning külmavärinad suplejal tekkivad, tuleb suplemine seks korraks lõpetada. Kõige paremaks supeluse ajaks oleks hommik. Nii ütelda täie kõhuga suplema minna ei ole soovitav, on lubamata.

Enne supelust kõndigu sportlane minutit 5 jõe-, järve- jne. kaldal, jahutagu end pisut; ujuma minnes laskugu terve kehaga korraga vette. Pärast supelust kuivatagu inimene end hästi ära karedavõitu käterätiga, tehtagu seejärel mõningaid kehaharjutusi minutit 10 ehk rohkem, siis riided selga ja minema!

Kehaharrastaja võtku 1—2 korda päevas supelusvanne, katsudes ka tähele panna vee reaktsiooni oma keha, resp. naha peale. Siin võiksid veel lisanduseks tulla pulsi, temperatuuri äramääramine, — paar sõpra võiksid siin üksteisele abiks olla ning vastastiku kogemusi omavahel jagada.

Kui edasi juba päiksevannide poole üle läheme, siis olgu siin järgmine tähendatud. Päiksevanne võib võtta supeluste ajal, soovitavalt pead varju peites ehk märga lappi pea peal hoides. Vanni võttes käänaku inimene end ühelt küljelt teisele (kas või iga 5—10 minuti järele), on tal nahk õrn, õõrugu vaseliiniga, mõne linaõliga ehk nii edasi oma keha sisse, siis pole ka põletishaava karta. (Eriti peab viimast silmas pidama, kui inimene magama kavatseb jääda päikese kiirte all!) Edasi, tuleb nimetada: on soovitav esmalt 15-minutilise päiksevanniga leppida, pärast pikendada seda aega ½—1½ tunnini. Vanne võtku kehaharrastajad rohkem hommikupoole, võib ka õhtupoole, keskpäeva võtmine täie kõhuga võib õige vähe kasu tuua. Päiksevannide toime avaldub ennast higistamisele ajamises, naha, pinnaliste veresoontesse vere valgumises jne.

Nüüd võtaksime käsile õhuvannid. Kahjuks, tuntakse ja teatakse meil neist vähe. Välismaal on aga suured kuurordid ning sanatooriumid, kus erilist rõhku just viibimisele vabas õhus pannakse, õhuvannide toimet inimorganismi katmata keha peale väga kõrgesti hinnatakse. On koguni terved paviljonid, majakesed, kus loodussõbrad õhuvanne võtavad, ehk seda omas kodus teevad. On tarvis kas või pool tundi enne magamist igapäev katmatalt toas õhuvanne võtta, selle toime on karastavalt hea. Enne õhuvanni võtmist tuleb väljas ehk toas minutit 10 jalutades, käia, kergeid kehaharjutusi tehes (samuti kui supelustelgi), seejärele võib juba ennast pikali visata metsatuka ääre liivale, mis kaitstud tuulte ning heleda päikse eest ehk voodisse lamama ilma vaibata jääda. Õhuvannide toime, eriti kuumal ajal, on suurepärane, soojal aastaajal peab nendega peale hakkama. Õhu temperatuur olgu 10—20° C. vahel, esmalt kõrgem, pärast vähem.

Õhuvannide vältavus võib kesta ½ tunnist mitme tunnini, paremaks ajaks nende võtmisele oleks kas hommiku ehk õhtu; kes terve päev kinni, nendel loomulikult jääb selleks õhtu. Katsutagu nendega peale hakata meie närvsöövat tööd tegijad ametnikud, sammsammult end harjutades, ning me võime vilunud välismaa õpetlastega mainida, et kehaharrastajate sõprade arv meil tubliste kasvama hakkab. Hakaku nendega täna juba peale, nüüd on selleks hea aeg, kuid neeru ja muud rasked haiged küsigu ikka ennem arstilt nõu veel. Õhu vannide mõjul voolab tublisti verd tsentrumist periferiasse, vereringvool saab elustatud, naha perspiratsioon (naha hingamine) suureneb, termoreguleeriv tegevus organismis muutub elavamaks.

Õhk, päike, vesi! teie veetlevad, meelitavad puhangud, kiired ning lained! Saagu nad kevadhümniks ka meie kehaharrastajaskonnale, kosmose ilu ja eetikat hinnata tahtjale perele!...

— Tulete Teie igavikust, Teie jumalikud, ning kaote Teie sinnagi, nagu meie, kaduvad rändajad, üksikud meteorid, Lõpmatusse...

Inglise esivõistlused.

Dr. Peltzeril ilmarekord.

2. ja 3. juulil peeti Londonis inglise avalikke kergejõustiku esivõistlusi, millest peale inglaste veel 10 rahvuse esitajat osa võtsid. Suuremat edu pühitsesid sakslased, kes Cortsi ja dr. Peltzeri näol kaks meistritiitlit kaasa viisid, kuna viimane pealegi Ted Meredithi 800 mtr. ilmarekordi purustas, mida seni üheks kõige raskemalt võidetavaks kindluseks peeti.

Üldised võistluste tagajärjed olid:

100 yardi — 1. Corts, Saksa, 10,0; 2. London, Inglise; 3. Körnig, Saksa; 4. Wege, Saksa.

220 yardi — 1. Butler, Inglise; 2. Büchner, Saksa; 3. Porritt, Austraalia; 4. Andersen, Norra.

440 yardi — 1. Rinkell, Inglise, 49,8; 2. dr. Peltzer, Saksa; 3. Paulen, Holland.

1 ingl. miil — 1. Baraton, Prantsuse, 4.17,4; 2. Böcher, Saksa; 3. Riddell, Iiri; 4. Rose, Austraalia.

880 yardi — 1. dr. Peltzer, 1.51,6 (uus ilmarekord); 2. Lowe, Inglise.

120 y. tõkkeid — 1. Gaby, Inglise, 15,1; 2. Weightman-Smith, Inglise; 3. lord Burghley, Inglise; 4. Trossbach, Saksa.

440 yardi tõkkeid — 1. lord Burghley, 55,0 (ingl. rekord); 2. Hingston, Inglise; 3. Kostrzewski, Poola.

Kaugus — 1. Honner, Austraalia, 7.21; 2. Püspöki, Ungari, 6.90; 3. Tommasi, Itaalia, 6.88.

Kõrgus — 1. Van Geyzel, Inglise, 1.87; 2. Pendelbury, Inglise, 1.84,5; 3. Orban, Ungari, 1.82.

Teivas — 1. Kelley, Inglise, 3.66; 2. Karlovitz, Ungari, 3.50; 3. Campell ja Scott, Inglise, 3.45.

Kolmik — 1. Higgins, Inglise, 13.87; 2. Helgesen, Norra, 13.85; 3. Langley, Inglise, 13.45.

2 miili käik — 1. Cowley, Inglise, 14.32,0; 2. Cater, Inglise. Esimeseks tulnud itaallane Amando ja inglane Coulsen diskvalifitseeriti.

2 miili takistusjooks — 1. Webster, Inglise, 10.34,2 (ingl. rek.); 2. Smith, Inglise.

Oda — 1. Sunde, Norra, 61.34; 2. Szepes, Ungari, 56.89; 3. Sutherland, Inglise, 53.84.

Kuul — 1. Woods, Inglise, 13.69; 2. Daranyi, Ungari, 13.49; 3. Johnson, Norra, 13.30.

Ketas — 1. Birmingham, Inglise, 43.37; 2. Askildt, Norra, 42.44; 3. Hoffmeister, Saksa, 41.32.

Vasar — 1. Nokes, Inglise, 48.64; 2. McHolm, Austraalia, 39.30; 3. Poggioli, Itaalia, 38.90.

Lätist.

Riia linna karika peale jalgpallis, mille finaalist RFK saatuslikult välja oli kukkunud, võistlesid selle omandamiseks LSB (Latvijas sporta biedriba) ja Amatiers. Võitis ülekaalukalt LSB 4:1. Amatiersi värav oli saavutatud penaltyst. LSB koosseis oli: Greble; Lazdinsh-Svistunenko; Freibergs-Malushin-Fogels; K. Strazdinsh-Zvirgzdinsh-Veinbergs-O. Barda-Brashmans.

Liibavi Olimpija võistles Meemelis sealse Spielvereinigungigà 2:2 ja 2:3.

Kergejõustiku võistlustel Riias näidati: kuul — Kibilds 12.87; Muzis 12.54; Tshuze 12.37; 100 mtr. — Gedvilo 12,0; 400 mtr. junioridele — Kronvalds 55,0; Dekshenieks 56,0; kaugus — E. Bergs 6.31; Fogelmans 6.05; oda — Zakss 49.46; Malkolms 46.36; teivas — E. Bergs 3.22; Zakss ja Grapmans 3.10; ketas — Jordans 40.53; V. Muzis 39.71; 1500 mtr. junioridele — Petkevitsh 4.28,0; Tjaks 4.37,8; kõrgus — Jekals 1.70; Fibiks 1.65.

Ad. Plum.

Spordiäri
RESEV-RESEL
Tallinn, Toompuiestee 19, telef. 20-19.
Soovitab oma valmistatud spordi ja võimlemise abinõusid.

Kümnevõistluse, tunni- ja teatejooksude, noorte ja naiste esivõistlused Tartus

3. ja 4. juulil Tartu laulupeo ajal andsid üldiselt rahuldavaid tagajärgi. Suuremat edu oli märgata hoota hüpetes ja naisvõistlustes, kuna kümnevõistlus, tunni- ja teatejoosud õige nigelalt läksid.

Kümnevõistluse võitis Ivask, Tartu Kalev, 5167, 11 punktiga, teine Anton, Tartu Kalev, 4913,85 p., kolmas Pillikse, Kalev, 4843,48 p. ja neljas Mihelson, Tartu Kalev, 4581,15 p. Üksikud paremad tagajärjed olid kümnevõistlejatel: 100 mtr. — Ivask 11,8; kaugus Ivask 6.07; kuul — Ivask 12.41; kõrgus Pillikse 1.60, Ivask 1.50; 400 mtr. — Pillikse 58,3; Ivask 59,0; 110 mtr. — Mihelson 18,5; Pillikse 18,7; Ivask 20,3; ketas — Ivask 36.09; teivas — Mihelson 3.10; Ivask (neljas) 2.50; oda — Anton 44.77; 1500 mtr. — Mihelson 5.03,3; Ivask (neljas) 5.27,5.

Tunnijooksus võitis Laurson, Kalev, mööduka sõrgiga 15.790 mtr., 2. Rebas, Kalev, 15.754, 3. Vunder, Kalev, 14.880.

4 × 100 mtr. — 1. Kalev 46,3; 2. Tartu Kalev 49,1.

4 × 400 mtr. — 1. Kalev 3.40,9; 2. Tartu Kalev.

Hoota kaugus — 1. Lahi, Rakvere Kalev, 3.02 (rekordi kordamine); 2. Alaküla, Rakv. Kalev, 2.93; 3. Kitsing, Tartu Kalev, 2.93.

Hoota kõrgus — 1. Rähn, Kalev, 1.42,5 (rekordist rohkem, kuid selleks kõlbmata lati riivamise tõttu); 2. Kitsing 1.35; 3. Alaküla 1.30.

Hoota kolmik — 1. Blumenoff, Rakvere Kalev, 8.87 (Eesti rekord); 2. Rähn 8.48; 3. Kitsing 8.45.

Naisvõistlused.

60 mtr. — 1. Rebane, Tartu Kalev, 8,4; 2. Deitelbaum, Tallinna Makkabi, 8,4; 3. Einstein, Narva Võitleja, 8,8.

Kaugus — 1. Rebane 4.91; 2. Deitelbaum 4.61; 3. Kroon, Narva Võitleja, 4.48.

Kõrgus — 1. Kroon 1.32,5; 2. Deitelbaum 1.30; 3. Einstein 1.30.

100 mtr. — 1. Rebane 13,8; 2. Einstein.

Oda — 1. Peek, Kalev, 30.64; 2. Kõiv, Ak. spordikl., 26.73.

Noorte võistlused.

60 mtr. — 1. Labent, Akad. sp.-kl., 7,2 (eeljooksus 7,1); 2. Frish, Tartu Kalev, 7,5 3. Kink, Tartu Kalev.

60 mtr. tõkkeid — 1. Kink 9,4; 2. Ernesaks, Kalev, 9,7; 3. Labent 9,8.

200 mtr. — 1. Labent 25,1; 2. Frish 26,3; 3. Jakobson, Tartu Kalev, 27,1.

Kaugus — 1. Labent 6.03; 2. Jakobson 6.01; 3. Mägi 5.69.

Kõrgus — 1. Kink 1.60; 2. Ernesaks 1.55; 3. Jakobson 1.55.

Kuul (5.44 kg.) — 1. Labent 13.19; 2. Kink 12.43; 3. Kangur 11.73.

Ketas (1 kg.) — 1. Erna, Rakv. Kalev, 38.89; 2. Labent 36.42; 3. Kirp, Rakv. Kalev, 35.75.

Oda (500 gr.) — 1. Kink 48.58; 2. Labent 47.45; 3. Härm 46.74.

Kalev — Meteor 5:2.

Kippi hat trick.

Kalev: Uuli; Maiste-Matiisen; Piperal-Paalberg-Römmer; Maurer-Rõks-Kull-Kipp-Räästas. **Meteor:** Leithammel; Silberg-A. Silber; Aljas-Tomingas-Sepp; Vinter-Jürgenson-K. Fisher-Jürisson-Strandberg. Vahekohtunik Jeg. Floora. Publikut ülihõredalt.

Kalevi energilist starti kroonib juba teisel minutil Kippi värav, kes kenal kombel enese vabaks mängis. 18. minutil lööb Jürgenson Uuli takkaaitamisel 1:1. 22. minutil meisterdab Kipp Räästas-Rõksi kombinatsiooni jälle juhtivaks väravaks.

30. minutil jookseb Leithammel üle karistusala välja ja juhib seal mahaviske kätega palli kornerisse. Sündmuse kohast karistusloõki ei järgne. Nurgapalli pärast on tükk aega võitlust, ta käib isegi võrgus, kuid varem on kõlanud Jegi vile. 32. minutil lööb Räästa kauge palli vastu väravaposti sissekülge, mis samuti väravana lõhnas. Leiduvates rasketes olukordades on Leithammel korduvalt hea. 34. minutil on karistuslöök Meteori heaks, palli tõrjub Uuli, kuid see jääb vabaks ja juurerutanud Jürgenson lööb kukerpalli lastes 2:2.

56. minutil on mingipärast penalty Kalevi heaks, mis Meteori mehi vahekohtunikuga tülli ajab. Palli juhib võrku Räästas. 61. minutil veab Kipp A. Silberist mööda, see jõuab talle aga järele ja alustab uuesti palli pärast võitlust. Järgneb väike tagasisööt ja juurerutanud Piperal lööb 4:2. 80. minutil lööb Kipp enese kolmanda värava, saavutab hat tricki, nagu inglased ütlevad, mis mehe praegusele heale vormile tõenduseks.

Kalev näitas sellel mängul jälle veidi tõusu tendentsi. Peale Kippi paistis tublina ka Piperal. Paalberg oli sellevastu harilikust kahvatum. Meteor, kes mängis reservidega, oli kohati siiski küllalt hoogne. Koosmäng oli tal vahel õige kena, ainult Jürisson kippus seda rikkuma. K. Fisher on teinud tugevaid edusamme.

Nurgalöökide vahekord oli mängus 9:1 Kalevi heaks.

Kaitsevägi teeb tüsedat tööd.

Rida rekorde Tallinna garnisoni esivõistlustel.

Vägev kogumulje kaunist inimmaterjalist. Parim võistluskorraldus, mis Eestis nähtud.

On suur sportline lõbu viimasel ajal käia kaitseväe kergejõustiku võistlusi jälgimas. Alati võib sealt leida kõige meeldivamaid üllatusi. Seal liigub inimesi, kes kõige lubavamaid ande endis peidavad, kel lõkendavat tervist ja haruldast jõudu. Kuigi enamuse juures neist veel tehnilist konarlust leidub, on nende pingutused omavahel sedavõrd tugevad ja värsked, et nad kõige sügavamalt kaasa kisuvad.

Kaitseväe võistlustel viibides võib kõige hõlpsamalt mõista, millised rikkalikud tagavarad suurepärast sportlist materjali meil maal peitub, milliseid väljavaateid nad meie spordile võiksid pakkuda, kuid kui vähe on alles sel alal tehtud.

Kaitsevägi on asunud oma laialdaste võimalustega rahva sportlisele kasvatusele, ja et see töö juba lähemate aastate jooksul toredat vilja võib kanda, selles ei ole kahtlust. Järk-järgult meie tervesse eluvõimsasse mehepõlve sportlist seemet külvates võib loota, et varsti juba laiemas ulatuses sarnane tasapind luuakse sisemaal, mis ka seltskondlistele spordiorganisatsioonidele tugeva alusmüüri rajab. Kui selles kasvatuslises tegevuses veel lähem kontakt kaitseliiduga leitakse, on suur samm edasi jõutud.

Tallinna garnisoni esivõistlustel esines tuntud nimega sportlasi, kuid palju suuremal määral neid, kes võivad enesele lähemas tulevikus nime teha, kui nad hoolsas treeningus püsivad. Peale terve rea kenade jooksjate, kellest eriti väljapaistvad Veborn, Niit, Mõtus ja teised, oli ka talente muil aladel, nagu Laur, Pupart ja Neubauer. Kui kaitsevägi oma väljapaistvamatele sportlastele mõne lühikeseajalise kursuse tehniliste ja taktiliste teadmiste süvendamiseks suudaks korraldada, võiksid mitmedki neist tõusta meie suursportlaste esiritta. Nende najal viidaks siis ka kaitseväe sportlaskond üldiselt modernile spordikultuurile lähemale. Kuigi juba väeosade instruktorid tublit tööd teevad, annaks väeosadest korjatud meeste ühine treening suuremaid tagajärgi. Selle soovi võivad muidugi tehnilised raskused võimatuks teha. On praegunegi hoog ja töö usinus kaitseväes juba küllalt tunnustusväärt.

E. Spordilehe foto.

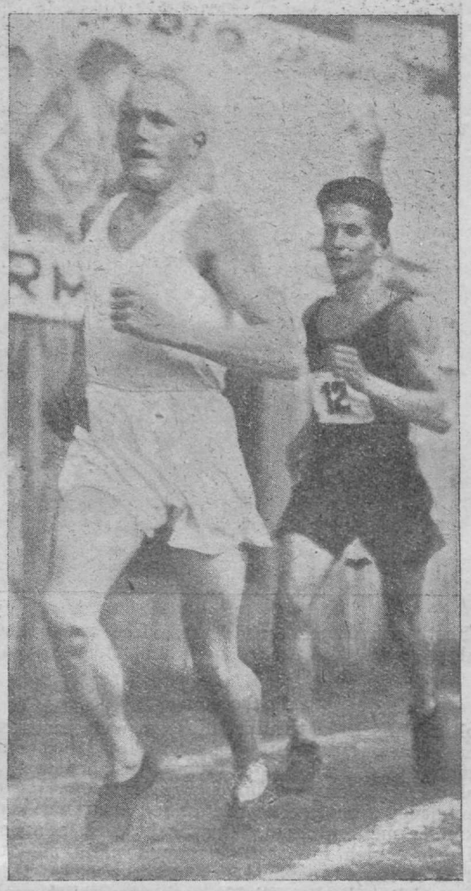

Kaitseväe suurjooksjad Laurson ja Jaanus omavahelises võistluses.

A. klass:

100 mtr. — 1. veltv. Keskül, pioneerpat., 11,3; 2. rm. Rähn, sidepat., 11,5; 3. rm. Palmberg, sidepat., 12,0.

300 mtr. — 1. rm. Rähn 37,4 (kaitseväe rek.); 2. veltv. Keskül 37,5; 3. n.-s. Gern, sidepat., 39,3.

1500 mtr. — 1. kad. Mõtus, sõjakool, 4.29,4; 2. v. a.-o. Niit, pioneerpat., 4.30,5; 3. kad. Parek, sõjak., 4.30,9.

5000 mrt. — 1. n.-s. Laurson, sidepat., 16.16,4 (kaitsev. rek.); 2. kad. Jaanus, sõjak., 16.19,5; 3. n.-s. Kurg, pioneerp. 17.02,2.

10.000 mtr. — 1. n.-s. Laurson 35.15,0; 2. kad. Jaanus 35.24,6; 3. rm. Bucht, 10. jalav.-rügem.

400 mtr. tõkkeid — 1. rm. Rähn 58,2 (kaitsev. rek.); 2. rm. Palmberg 1.03,3; 3. veltv. Keskül 1.03,4.

800+400+200+200 mtr. — 1. sõjakool 3.55,1; 2. sidepataljon 3.58,4; 3. pioneerpat. 4.04,8.

5×100 mtr. — 1. sõjakool 1.16,5; 2. sidepat. 1.20,7; 3. 10. jalav.-rügement.

Kaugus — 1. rm. Rähn 6.39 (kaitsev. rek.); 2. v. p.-k. Neubauer, sõjak., 6.16; 3. n.-s. Kõvamees, 10. jal.-rüg., 6.03.

Kõrgus — 1. n.-s. Laur, 10. jal.-rüg., 1.60; 2. rm. Tipner, pioneerp., 1.60; 3. rm. Palmberg 1.60.

Kolmik — 1. rm. Rähn 13.15 (kaitsev. rek.); 2. rm. Tipner 12.79; 3. n.-ltn. Lossman, keh.-kasv.-kurs., 12.29.

Teivas — 1. veltv. Keskül 2.80; 2. n.-s. Laur 2.80; 3. n.-s. Kõvamees 2.80.

Kuul — 1. v. a.-o. Suuk, sidepat., 11.95; 2. v. a.-o. Miller, allohv.-k., 11.81; 3. v. a.-o. Piir, allohv.-k. 11.78.

Ketas — 1. rm. Tipner 36.70; 2. v. a.-o. Miller 36.13; 3. rm. Rähn 34.17.

Oda — 1. rm. Lehtmets, autotank. div., 48.90; 2. n.-s. Kõvamees 46.45; 3. kad. Leeber, sõjak., 44.45.

Sõjaväe kolmevõistlus rakmetes — 1. v. a.-o. Piir 7 p.; 2. n. a.-o. Pupart, üks-esk., 8,5 p.; 3. kad. Valdmann, sõjak., 13 p.

B. klass:

100 mtr. — 1. kad. Hansson, sõjak., 11,8; 2. kad. Tentson, sõjak., 12,0; 3. n. a.-o. Pupart 12,5.

200 mtr. — 1. kad. Hansson 24,5; 2. kad. Tentson 24,9; 3. rm. Ende, sidepat., 25,2.

3000 mtr. — 1. kad. Veborn, sõjak., 9.46,5 (kaitsev. rek.); 2. rm. Aalep, allohv.-k., 9.48,4; 3. rm. Andrekson, lennuv., 9.53,4.

110 mtr. madal. tõkk. — 1. n. a.-o. Pupart 16,4; 2. rm. Grossholm, sidepat., 17,5; 3. asp. Palm, sõjak., 17,8.

Kaugus — 1. Grossholm 6.01 (kaitsev. rek.); 2. kad. Tentson 5.74; 3. n. a.-o. Pupart 5.72.

Kõrgus — 1. asp. Palm 1.50; 3. rm. Grossholm 1.50.

Kuul — 1. n.-s. Gründorf, 10. jalav.-rüg., 11.14 (kaitsev. rek.); 2. asp. Labbé, sõjak., 11.09; 3. n. a.-o. Pupart 10.55.

Ketas — 1. n. a.-o. Pupart 33.35; 2. kad. Leeber 32.07; 3. rm. Schleicher, lennuv., 31.33.

Moravska Slavia,

Tshehi jalgpallimeeskond, kelle saavutuste registris ka võit 11:0 Tallinnas tuntud Trebitshi üle seisvat, pühitses Kaunases ja Riias suurejoonelisi võite. Ta löi Kaunases Makkabit 8:0 ja LFLS'i 5:0; Riias Makkabi 7:0 ja RFK't 4:0.

Väravate kogusumma seega 24:0.

— **Viiburi** võitis linnavõistlusel Helsingit 2:1. Poolaeg oli Helsingi heaks 1:0.

Kiffen kaotas Tamperen Palloilijatele 0:2.

— **Saksa rekordi** kuulitõukes parandas Brechenmacher 14.52 peale.

Maavõistluse kokkuvõte.

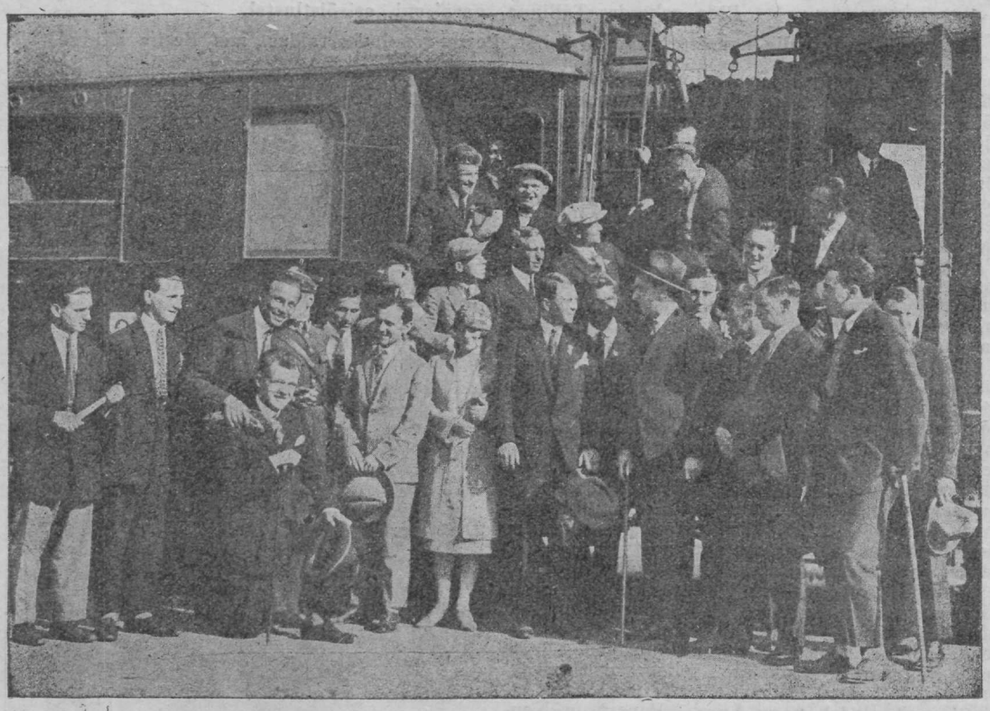

Eesti rahvusmeeskond Varssavisse saabumisel. Keskel seisavad esitajad hra Lugenberg ühes abikaasaga ja Visman, neid ümbritsevad poola esitajad. Meeskond askeldab vaguni treppidel.

Poola mäng

oli taktiliselt ja tehniliselt parem meie meeskonna omast, kuid mitte sedavõrd, et see konkurentsi tüsedust oleks rikkunud. Lähedasem ja alalisem kokkupuutumine Kesk-Euroopa meeskondadega on poolakatele annud suurema kooli kui see meil on olnud. Väravavaht, keda allapoole Tipneri tuleb hinnata, ei saanud palju näidata, kuid ei olnud omaväheseski küllalt kindel. Sellevastu oli eriliselt pallirõõmus ja stardikiire suure löögikindluse juures kaitse Milde-Karasiaki näol. Väljapaistvam neist oli Karasiak, sõjaväelane Lodzist. Äärehalfid olid head ja tsentr Loth esimesel poolajal. Stefan Lothile, sõjaväe kaptenile ja Polonia meeskonna juhile, andis Poola liit seekord satisfaktsiooni ta asetamise läbi Poola rahvusmeeskonda. Mees oli ettenähtud Poola tsentrhalfiks 1920. a. olümpia meeskonda Antverpenis, kuid siis alanud Poola-Vene sõda tõmbas sellest kriipsu läbi. Peale selle on ta pooltosinat kordi olnud rahvusmeeskonna reserv, kuid nüüd alles õnnestus tal esimest korda meeskonda pääseda. See näitab, missugune on mängijate rahvusmeeskonda pääsemise olukord mujal, kuna meie paremad on nende nappusel peaaegu elukutselised rahvusmeeskonna mängijad, kellel pea igal seljataga ligi paarkümmend maavõistlust, mis mujal suurelt austusväärilise staash ühele amatöörmängijale. Edurivi virtuoosiks oli Batsch, kes mängis suure külmusega, mis kogenud klassimängija tunnus. Libistas osavusega palli ühelt jalalt teisele ja tõstis palle üle meie meeste peade, neid algul üllatatult vahtima jättes.

Eesti meeskonnast

ei olnud Tipneril ka just palju tööd. Mees on läbijulge, kuid sellega tihti ta raskendas just olukorda. Noorusvaimu tasanemine on muidugi paratamatult tulemas ja siis on ta ehtne klassiväravavaht. Liivar keskelt läbi rahuldas, kuid et tal võimalik on tuntavalt parem olla, siis on ta küll väärt etteheidet. O. Silber läheb järjest ettevaatlikumaks ja liigub järjest vähem ja püüab end vee peal hoida oma kogemustega. Siiski võiks ta vähemalt võõral pinnal vähem kõneleda, sest kõva eestikeel ei kõla alati nii kenalt, nagu vast ehk arvatakse. Kui tehnilisel komisjonil Eesti korrapäraselt mänguvõimas meekond väga südamel oleks, siis püüaks ta ehk paremini täita, paari liiga nõrka kohta meie meeskonnas.

Poolkaitse püsis peaaegu oma harilikul korralikul tasapinnal ja ei lasknud end palju heidutada ega üllatada. Siiski vigu koostöös kaitsega. Einmann ilmutas end uuesti mehena, kellele poolakad jalgpallis samuti kaasinimesed on. Reinfeldt oli tragi, kuid paar fouli olid juba üliagarusest. Reinil oli osalise ebaõnnestumine just kuumuse tõttu, kuid pidas oma koha sellele vaatamata peaaegu rahuldavalt üleval.

Edurivi kehvalt pakkuvad olid Paal ja Kihlefeldt. Esimese aeglust ja pehmust märgivad poolakadki. Kihlefeldt püüdis oma harilikul viisil rohkelt askeldada, kuid tal puuduvad klassimängija andmed. Ei taha nõuda rohkemat kui mees võib anda. Üpraus ei saanud palju näidata. Sellest langeb osa ka ta kõrvalmehele Kihlele, kellel küllalt kaalu ei saanud olla oma ääremehele heade võimaluste pakkumisel. Mäletavasti mängis aga Üpraus 1923. a. Varssavis oma hiilgepartiid (Tallinn-Polonia 1:0), ja seda just oma tolleaegse vasaksisemise Telli mõjukal kaasabil.

Ellmann ja Pihlak olid edurivi paremad. Ellmanni töö oli küps, kuid väheste ja ebaõnnestanud löökidega. Pihlak võttis end tänavusel hooajal vast esimest korda täielikult kokku ja pakkus oma paremat. Ei suutnud aga seda lõpuni, kuna ta pärast õige väsinud oli ja pealetungi neljale mehele jättis.

Oodatav oleks väike tuulutamine meeskonnas enne Rootsit, kuid reservid on häbematult viletsad. Kurb on mõtelda, et meie meeskond võistluse Poola kaitsepaariga oma kaitsjate asemel vast ühtegi väravat sisse ei oleks lasknud. Ja kui meie edurivi maavõistlusel Rootsi, Soome või Lätiga värava või koguni väravaid lööks, siis tunduks see kui maailmaime, mis ühe jalgpalliinimese elule sisu pakuks. Kuid nüüd?

Arvamiste bukett.

Dr. Cetnorovski, Poola liidu esimees, kes endiselt tüse ja sarvprillides, lausus: Kuumuse tõttu ei olnud mäng mõlemalt poolt küllalt kõrgel astmel. Väravavaht oli Eestil väljapaistev. Mängu eel uskusin tulemuseks viiki. Võitlus läks väga fairilt. Poolal oli tagameeskond hea. Kohtunik väga erapooletu.

Vertes Imre, vahekohtunik, Budapesti 3. ringkonna spordiklubist: Mind üllatas meeldivalt, missuguse fairnessi ja usinusega Eesti meesk. mängis. Poolakate rutiin oli siiski parem. Eesti meeskond on peale oma 1924. a. esinemist Budapestis tuntavalt edenud. Väljapaistvad olid väravavaht ja halfid.

T. Synoviec, Poola liidukapten: Poola meeskondsisaldas rea uusi mehi. See on tingitud asjaolust, et meie tippmeeskonnad oma mängutasapinna poolest tagasi on läinud. Asemele on tulnud häid mehi aga nooremates meeskondades. Uued mängijad on ilmutanud ennast värkematena ja ambitsiooni rikkamatena. See tuli esile ka kuu aja eest Krakovis, kus meie noored kaotasid tshehidele maavõistluse ainult väravalise vahega. Eesti meeskonnaga olin rahul peale mõne punkt., mis liialt nõrkadena silma paistsid. Neist nimetan eestkätt vasakkaitsjat ja aeglast ja pehmet paremäärt. Vasakäär ei teinud ka küll palju, kuid oli oma tegevusesse astumisel kardetav. Teie naabritest võistleb Poola Soomega 8. aug. Posnanis.

B. Rein, Eesti kapten: Äärtega mängisime vähe. Lõpul läks mäng mõlemal pool nõrgemaks. Poolaga on meil kohasem võistelda septembris või oktoobris. Nüüdsele mängule oleks vastavamaks resultaadiks olnud 1:2. Forwardi liin peaks kuidagi ikka vähemalt ühe värava sisse lööma. Praegu lüüakse võistluse kohta 5—6 korda värava peale, kuid paarikümnel löögil, milleks võimalus ei puudunud, oleks üks ikka õnnestanud. Rootsi vastu võiks katsetada ümberpaigutust edurivis. Selle tulemus on aga ehk kahtlane, kuna nooremate suurte võistluste kogemused puuduvad, mis end kohe tunda annaks. Lõpuks märgin, et liidule on mängu edukuse huvides väga tarvilik hea vahekorra alalhoidmine meeskonnaga.

M. Batsch, Poola meesk. kapten: Meie, s. t. Poola meeskond ei olnud sedavõrd hea, nagu ootasin. Seda siseajajate tõttu. Poolkaitse oli hea, peale tsentr Lothi, kes teisel poolajal liialt väsis. Eesti meeskonnal ei olnud kaitse löögikindel.

S. Domaiski, Poola väravavaht: Paremad mehed teie edurivis olid paremsisemine kardetavama lööjana ja tsentr edurivi taktilise juhina. Poolkaitses oli teil tsentr hea ja parem kui Poola oma. Kaitsel puudus kiirus meie (Poola) forwardite korralikumaks takistamiseks. Väravavahil, kellel läinud aastal rohkem tööd oli, ei olnud õnne esimese värava tõrjumisel. Resultaadiks lootsin enne mängu tulevat Poola võitu 2:1.

Endise lõbusa asemel.

75 tundi edasi-tagasi sõitu ja 40 tundi Varssavis viibimist. Siiski kõigiti kena teekond, kuigi puudus see endine „vana-aegade lõbusus". Kõik läheb euroopalikumaks ja omandab raamid ja seda ka jalgpalliemhed, kes on eriti kinderstube'ta. Sõidul võideti aega päri hästi. Nokitseti mälestuste kallal ja harutati elunähtusi, mida naljaga vürtsitati. See sündis saadetuna Esloni paberossidest ja Kave shokoladist, mida Silber palus mitte märkimata jätta. Liidu esimees hra A. Lugenberg ühes abikaasaga ja H. Visman hoolitsesid meeskonna eest hästi.

*

Meeleolu oli kõige lõbusam maavõistluse-eelsel lõunal. Meie muretu rahulikkus näis poolakatele juba Varssavi saabumisest peale väga kardetavana. Nendel oli päris tegu oma parema meeskonna kokkuajamisega eestlaste vastu. Traaditati Krakovi, Lvovi ja Lodzi ja koosseis muutus neil päevas mitu korda. Viimaks saadi ta kokku ja alles peale võistluse lõppu tundsid poolakad end täiesti rahuldatuna. Võit Eesti üle ei olnud neile väike sündmus. Suurt kiitust sai liidukapten Synoviec, kes nädalaid sõitnud mööda Poolat ringi värskete star'ide otsimiseks. Märkida on, et Poola meeskond sisaldas 5 uut internatsionaali. Eesti vastu esimest korda esines tervelt 8.

*

Elu Varssavis on pariislik. Palju keevat elavust ja tihedalt rahvast. Õhtune promeneerimine mööda peatänavaid on ühele tallinlasele päris hea nauding. Et küll slott praegu mõõdukas on — 80 marga asemel napilt 40 —, ei saa üks eestlane oma markadega seal sugugi nii härrasmehelik olla kui 1923. aastal. Siis maksis 1 dollar ligi 1½ miljoni Poola marka ja 50.000 (10 E.mk.) eest võisid kolm kilomeetrit voorimehel sõita. Nüüdsed taksomootorid on siiski ka odavad: 50 grossi (20 mk.) kilomeeter.

1923. a. tehti nii rohkelt ostusid, et Varsavis näisid kaubad sellest suurest ostmisest juba otsa lõppevat. Nüüdne peaaegu ainsam ostuartikkel oli kaelaside. Neid sai kõige heredamates ja kirevamates värvides, mis Tallinnale tunduvad moe viimase karjena. Selle juures: tükk 2 slotti (80 mk.)! Alles sõrmega ekspertiisi tehes saab otsustada, et see ei ole siid, vaid sits!

*

Poola piirijaam Turmont oli kohaks, kus Üpraus korraldas suured rahvuslised kiviviskamisevõistlused. Viskamine sündis raudteeäärse järvekese kaldal järvele. Seniks kui Üpraus üksi viskas, oli ta parem kõigist, kuid osavõtu suurenemisel kujunes ekstraklass Einmann—Lello—Pihlaka näol. Need asusid pikemale konkurentsile (rong peatas tunni ümber), kuna Üpraus hoopis ära kadus. Kuid Üpraus tahtis olla kõige kavalam. Tal on nimelt üks naljakas jõulukink liidult: see näeb väljaspoolt välja kui väike rahakott ja on nahast. Kui ta aga avada, siis sees on traatkraas, mis Üprausile määratud ta tiheda juuksemetsa silumiseks. Üpraus ilmus võistlusele tagasi omapärase linguga. Ta oli sellele algupärasele kraasile nöörid kinnitanud, et oma linguga esineda kui üks võitmatu viskaja. Esimene viske ei õnnestanud vist liialt vähese keerutamise tõttu. Kui teisel katsel ta juba küllalt keerutanud oli ja viske järgnes — siis lendas see kuulus kraas ühes kiviga järve. Et kõik naerust vabisesid, on kindel.

Kuidas ujuda crawli.

3. **Käed.**

Mõne ujumisvõistluse jälgimisel võib pealtvaataja hõlpsalt kõige mitmekesisemaid liigutusi kätega crawli ujumisel tähele panna.

Siin peksab üks kui hullunult kätega vett, nii et see ainult lajatab.

Seal kühveldab teine kramplikult kätega vett.

Kolmas pillub käsa taeva poole, kui ta neid veest välja tõstab.

Neljas käänab oma käsa küsimusmärkidena, kuna

järgmine neid keppidena hoovab.

Mitte ainult käte ettesirutamises ei leidu sada omapärasust, vaid veel enam käte veest läbitõmbamisel.

Kuid kas olid meie poolt kirjeldatud liigutused õiged? Ei, kaugeltki mitte! Nad üksi ei sobi õige crawliujumise põhinõuetega.

Kuidas peavad käed töötama?

Võimalikult vabalt, sundimatult! Alustame parema käega. Käe ülemine osa on ettesirutatult veidi väljapoole, küünarnukk veidi üles tõstetud. Käevars on peaaegu 45° all pea poole pöördud. Siis vajub käsi veidi kõverdatud sõrmedega vette kuni 25—35 sm. sügavuseni, olenedes muidugi käe pikkusest. Siis pööratakse peopesa keha poole ja käsi tõmmatakse otse ujumise suunale vastuoksa keha poole kuni rinnanibude kõrguseni. Sõrmed peavad kuni 35—40 sm. kauguseni rinnast jääma. Senikaugele jõudes läheb käsi viltu küljepealt üles, ja siis võimalikult sundimatult algseisakusse tagasi. Lugeja õpib käetõmbe kõige paremini nimetatud järjekorras peegli ees ära. Kui ta seda on parema käega teinud, on sama ka vasaku käega tal mõistetav.

Vasak käsi on parema käe lähtepunktil viibimisel täielikult vastandsuunas sellele, ja momendil, mil parem käsi tahab veest välja tõusma hakata, kordab vasak omakorda kirjeldatud käiku.

Käte liigutused on täielikult sarnased, kuid nad teonevad sarnaselt, et ikka üks käsi on teisele täielikult vastandlises asendis.

Jõu pingutus sünnib käe veest läbitõmbamisel, ja nimelt senikaua, kui käsi puusakohani jõuab.

Kõveim pingutus peab sündima just peopesa pööramise momendist kuni selle jõudmiseni rinnani.

Iga pingutus hiljem või varem on ülearune. Käsa õhust läbi viies ei tohi absoluutselt mingit pingutust olla, ainult käe etteviimiseks tarvilik jõukulu on lubatav. Sarnase läbimõeldud kätetööga eemaldatakse tulutu keha rullimine ja enneaegne väsimus.

Loomulikult peab ujuja tarbekorral terve oma jõu tööle panema. Ta ei tohi võistlusel ainult lodevalt käsa kuidagimoodi liigutada, vaid peab seda jõurikkalt tegema. Sest tempo üksinda ei anna kiirust, vaid jõud, millega see teostatakse. Kuid ikka peab ujuja ennast siis otstarbekohaselt pingutama. Ujuja tugevasti pihudega vett tõmbama, seejuures sõrmi veidi kõverdades, et vesi ei pritsiks.

Raske viga on kramplik kätetõmme. Ta ei väsita mitte ainult kiirelt, vaid käte sirgel ettesirutamisel peast võimalikult kaugele kõverdub ka keha oma pikkusteljes. Siis ei tee keha vees enam mingit libisevat sirgjoont, vaid liigub kätele vastavaid sik-sakke.

See keha lõnksumine mõjub tugevalt takistavalt kiiruse peale, sest ta nõuab suuremat jõukulutust suurenenud vastusurve tõttu. See viga on oma hõlpsa tundaandmise tõttu siiski alaline nähtus. Meie poolt soovitatud käeliigutused kõrvaldavad täielikult selle pahe. Kel see viga on, peab kuival harjutades püüdma temast lahti saada.

Võimalikult vaba käehoid on eeltingimus rahulikule, kergele tõmbele.

Ka kõigil teistel liigutustel, mil otsekohe edasiviivat eesmärki ei ole, peavad lihased võimalikult väljapingutatud olema. Nad vajavad puhkust! Igast üleliigsusest tuleb hoiduda. Selleks pidage silmas järgmisi juhtmõtteid.

Vale on:

1. mõttetu käte kiirustamine tõmbel (ei võimalda korralikku pingutust);
2. käte eemale viimine kehast (vee vastusurve pinna suurendamine);
3. käe sirgushoidmine veest väljaspool (jõupillamine, kätelihaste väsitamine);
4. tõmbamine sirgus kätega läbi vee (sama, mis nr. 3) ja keha lõnksumine;
5. jõuetu käte tõmbamine vees (mingit edasiviivat jõudu, ainult vastusurve);
6. jõupingutus, kui käed puusade juurest veepinnale tõusevad (jõuraiskamine);
7. laiali sõrmed või sirgus sõrmed (tõmbepinna vähendamine, halb võte);
8. tulutu liigete pööritamine;
9. keha rullimine.

Õige on:

1. sundimatu käte tõstmine väljaspool vett;
2. iga lihaspingutuse hoidmine, mis sihitud ei ole edasiviimiseks;
3. libisev käepistmine vette;
4. ujumise suunale täielikult vastandline käetõmme õige käehoidmise juures;
5. sulav käte tõstmine ülespoole.

(Järgneb.)

E. Spordilehe foto.

Kalevi juubelivõistlustelt ujumises. Seisavad vasakult: Koskinen, E. Ernesaks, Palonen ja Jegorov.

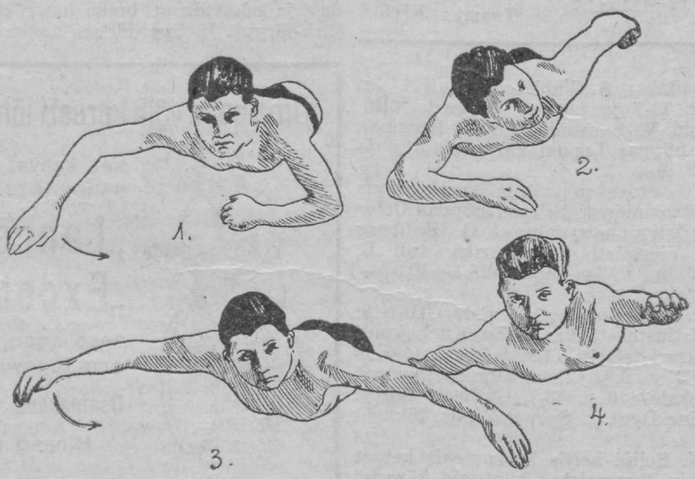

Joonistus nr. 1: Vasak käsi, mille käsivars on nähtavasti liiga tugevalt kõverdatud, on peaaegu oma töö sooritanud ja viiakse puusa kõrvalt veepinnale üles. Parem käsi sööstub vette, ta on kehast natuke liiga kaugel, küljepeal, vettepistmine peab õla joonel sündima.

Joon. nr. 2: Ujuja hingab pea pööramisel, mille jooksul parem käsi oma liigutuse lõpule viib. Vasak käsi tuleb samaaegselt õhust ettepoole.

Joon. nr. 3: Vale kätehoid. Ujuja tõmbab käed keha kõrvalt veest läbi ja ei suuda seetõttu jõudu korralikult kasutada.

Joon. nr. 4: Kramplik kätehoid, mis ruttu väsitab ja mõjuvat jõupingutust ei võimalda.

Juukselõikaja — Coiffeur
GRANBERG
Tallinn, Lai tänav 7.
Reval, Breitstrasse 7.
Telefon 20-12.

Poola — Eesti 2:0.

(1. lehekülje järg.)

13. min. õnnestub Tupalskil out'i liinil võita Einmanni ja saab võimaluse tsenderdamiseks. Kõrgel taevas olev päike pimestab Tipneri ja temast üle vajunud palli lükkab Sobota peaga paari meetri läheduselt võrku. Poolakad juubeldavad tugevalt seda neile kergelt õnnestanud väravat.

Lahtilöögi järele Ellmannile võimalikuks saanud tasumise shansi hävitab ta ülelöögiga paarilt meetrilt. See läks nii ruttu, et õieti kahetsetagi ei suutnud.

Poolakad saavad endi heaks 17. min. vabalöögi 25 meetrilt. Tipner vangistab kõrge palli vaprusega, kuid laseb ta kohe jälle maha kukkuda. Pall veereb veniva fleegmaga meie värava poole. Silber läheneb palli tõrjuva kavatsusega oma jalaga, kuid samas langeb pallile ennast ümber pööranud Tipner. Silberi jalg ja Tipneri keha „maanduvad" pallile ühel ajal ja Silberi saabas riivab Tipneri kätt, vuhisedes edasi mööda Tipneri peast. Kahetolliline punane sisselõikejoon ühes kohe tõusva paistetusega on selle kollisiooni tagajärg.

Suure rutiiniga Batsch ilmutab ennast 18. minutil, mil ta peene nõksuga Reinist ja Liivarist nende paremalt tiivalt mööda läheb ja 10 meetri pealt palli külmaverelise ükskõiksusega värava peale kihutab. See võistluse esimene kena väravalöök läheb aga üle lati.

26. min. löök Reinfeldt väravajoonelt raketina taeva poole palli, millel näis olevat võitmatu tung kujuneda teiseks väravaks Poola heaks.

Kaks minutit hiljem läkitab Üpraus 20 mtr. pealt vabalöögist palli üle Poola värava, kuid seda oleks võinud Pihlak kui siiski parem kütt ehk otstarbekohasemalt teha.

Et edurivi löögimeestest jälle nappust avaldab, siis saadetakse Kihlefeldt vasakäärele ja Üpraus tuleb sisemiseks.

35. min. pehme vedelemine Poola värava all, mille õhku välguna sähvatub Pihlaka ootamatult tore löök. 20 meetrilt suure tugevusega löödud pall, mis lennul poolakates kananaha välja kutsus, raksatab aga põikpuusse. See oli maavõistluse vägevam löök.

Neli min. hiljem, 39. min., teeb Pihlak oma teise löögi, mis 1½ meetri kõrguselt postist ainult veidi mööda läks. Mõlemad löögid kuulusid kahjuks tulutu toreduse hulka, kuna nad eesmärki ja selle tagajärge ainult kelmilt narritasid. Kord enam ilmutas jalgpall end õnne hiilgava ebakindlusetuse mänguna. Et Domaiski neid oleks seedinud, ei tule küsimusesse. See mees oli liig ahtakene selle jaoks.

Vägede seisukord poolajal.

Kuumus oli juba poolajaks meestele surunud oma higist nõretava pitsati, mida kandsid mõlema meeskonna väljapigistatud näod ja kehad. Siiski, kõneldi usutavalt poolakate meie omast suuremast lõõtsumisest. Vaheajal näis edaspidise kohta otsustavana tempo ja veel kord tempo pidamine. Kapten Reini vaadates oli see uskumatu asi: tema niigi lihatu figuur oli juba täiesti kokku tõmbunud. Nähtaval oli veel ainult konte. See „Varssavi kliima", nagu Üpraus ütles, ei ole ühele tõsieestlasele asi, millest pead pööramata oleks võinud mööduda. Ainult Liivar oli vaid mõõdukalt higine, kuna Ellmani sidrunivärviline nägu endiselt veel sitkemana näis. Vaheaeg venis 17-ne min. pikkuseni, nii et meie esitajad hrd Lugenberg ja Visman vahekohtunikku läksid otsima, kes oma viivitusega vilistamises poolakaid rohkem kui lubatav välja ei laseks puhata.

Hapra lootussädemega südames asusime teisele poolajale.

Teise poolaja tõotav algus pentsiku väravaga keskpaigas ja muljutud lõpuga.

Poolakad kohal muudatusega: liilipuut Sobota on läinud. Liidukapten pan Synoviec tundis oma ebaõnnestumist selle uue väiksemehega Katovice Diana'st. Suurmäng nõuab suuremaid mehi ja seda juba kasvuliselt. Asemel Ciscevski Legja'st, sellega viies Varssavi mees meeskonnas.

Üpraus on jälle äärele asunud. Poola esimestel pealetungi hiilidel ilmutab ennast ajutiseks Liivar, kes paaril korral täie otsustavusega mängib terve panga peale ja seda õnnestanult.

Siis domineerib Eesti. Keskkolmiku kordu-vad pealetungid. Ühe neist lõpetab Paal õhulöögiga, mis Domaiskile vastu võtmiseks küll raskusi ei teinud.

62. min. teise poolaja ainsam nurgalöök Eesti heaks. Löögile saab Einmann, kes 20 meetrilt üle saadab. Järgnevad meie pealetungi minutid, kuid jõud on sedavõrd kahanenud, et Poola värava neitsilikuks jäämine selle maavõistluse lõpuvileni ilmseks sai.

Kuna mäng Poola poolel terav ei ole, tõmbavad poolakad hinge ja 66. min. on nurgalöök Poola heaks. Vasakust nurgast tuleb tore vindiga väravasse keerlev pall. Tipneri positsioon on parema väravaposti juures. Tema selja taga Einmann ja 2 mtr. eemal out'i liinil paremäär Tupalski. Pall läheb üle Tipneri. Tupalski teeb jõulise hüppe õhku pallile vastu ja pall läheb kõrgelt kukkudes maha väravajoonele, kust edasi hüppab vasakusse võrgusoppi. Värav oli tore, kuid pentsikult välja tulnud, nagu seda kenade väravatega tihti juhtub. Nagu Tupalski hiljemalt kõneles, pimestas teda päike peaaegu täielikult: „Ainult õnne tõttu läks mul korda palli vastuvõtmine, ilma et ma selle juures väravalöömise peale mõteldagi sain," nii kõneles Tupalski selle värava kohta ise.

Teisest väravast ammutavad poolakad omale ergutust. Kuid mängulaad on ähmane, teravuseta. Võitlus on otsustatud, kuumus kõik välja pigistanud. Mängitakse ootusega lõpuvile peale. Poolakad ilmutasid muidugi, et see „kliima", kus nad elavad, neile siiski kohasem kui meile, vilumas õhus kasvanutele.

Lõpust märkida on veel ühe värava löömist 73. minutil Batschi poolt, mis aga käe abil (oli täieline võimalus ka selleta teha!) sündis ja tunnustust ei leidnud. 79. min. saab Ellmann tugeva klopsu vastu põlve, mis üle välja kajab, kuid mehe ühes jala ja põlvega edasi ellu jätab. 43. min. mängib Kihlefeldt otstarbetult ja hooletult palli tagasi. See läheb aga poolkaitse liinist läbi ja sattub kahe kaitsja vahele asuvale Batschile, kes söödab Tupalskile. Viimane teeb 25 mtr. pealt euroopaliku löögi. Lõpuminutil on Üpraus löögil, kuid vahekohtuniku vile katkestab selle ja lõpetab 3. Poola-Eesti maavõistluse, mis kuulub raskemate hulka meie maavõistluste reas. Resultaadi 0:2 juures olid nurgalöögid 3:5 (2:2).

Toomas Kivi.

Pêle-Mêle.

Baraton, Prantsuse uus jooksutäht, kes Inglise esivõistlustel 1 miilis meistriks tuli ja hiljuti Prantsuse rekordi 800 meetris 1.54,2 peale parandas. Prantslased panevad Baratoni peale Amsterdami olümpiaadiks kõigesuuremaid lootusi.

Sportlaste sünnipäevad:

14.	juunil:	Herbert Paalberg, Kalev	23 a.
19.	„	Johan Meimer, Pärnu Tervis,	22 „
19.	„	Hugo Väli, TJK.,	24 „
1.	juulil:	Voldemar Mats, Narva Kalev,	21 „
2.	„	Artur Jussi, Kalev,	31 „
		Joseph Rubanovitsh, Kalev,	19 „
3.	„	Oskar Kutti, Narva Võitleja,	22 „
		Aleksander Rutnik, Kalev,	17 „
4.	„	Alphons Hahn, TJK,	33 „
5.	„	Rudolf Kallaste, TJK,	22 „
		Alfred Võrgi, NMKÜ,	21 „
6.	„	Magnus Speek, Narva Kalev,	23 „
7.	„	Rihard Jurri, Narva Kalev,	21 „
		Felix Russak, Ak. sp-kl.,	20 „
8.		Alla Tõrvand, Kalev,	17 „
		Paul Liesment, Sport,	20 „
		Johan Karpender, Türi sp.-kl.,	25 „
		Nikolai Promisen, Nõmme Kalju,	20 „
10.	„	Audust Feldt, Tall. Võ.tleja,	18 „
		Hugo Taal, Narva t.- ja h.-kl.	22 „
		Artur Mägi, Ak. sp.-kl.,	20 „
11.	„	Herman Kruusenberg, Kalev,	28 „
		Aleksander Rüütel, Tartu Kalev,	25 „
12.	„	Leo Ostrat, Kalev,	23 „
14.	„	Ernst Mesila, Sport,	19 „
		Eugen Neumann, Ak. sp.-kl.,	23 „
15.	„	Voldemar Rõks, Kalev,	26 „

Dr. H. Jürgenson,

kehakultuuri sihtkapitali valitsuse teaduslik sekretär, on 1. juulist Tallinna elama asunud. Dr. Jürgensonil on korda läinud juba lühikese ajaga laialdasi sidemeid välismaade spordiülikoolide ja väljapaistvamate tegelastega soetada. Tal on valminud hulk kirjutusi käsikirjades välismaade soprdioludest ja kehakultuuri teaduslikust käsitamisest, mis järk-järgult E. Spordilehes hakkavad ilmuma.

Kergejõustiku kroonika.

Soomest. Mikkeli Kilpa-Veikot'i võistlused: 100 mtr. — Aström 11,2; 400 mtr. — Aström 50,8; 800 mtr. — Alajääski 1.57,9; Helgas 1.58,5; Koivunalho 1.59,0; 1500 mtr. — Koivunalho 4.06,7; Helgas 4.08,2; Matilainen 4.08,6; 5000 mtr. — Matilainen 15.26,4; Marttelin 15.33,5; 15.000 mtr. — Marttelin 51.34,3; Kolehmainen 53.54,8; kaugus — E. Järvinen 6.71; teivas — Vanonen 3.50.

Poris jooksis V. Hietala 1500 mtr. 4.09,4, E. Berg 5000 mrt. 15.41,3, A. Järvinen 110 mtr. tõkkeid 16,5, V. Alava hüppas kaugust 6.72, E. Järvinen kolmikut 13.82, H. Torpo tõukas kuuli 13.68 ja heitis ketast 40.90, V. Rinne viskas oda 56.78.

Forssas jooksis J. Helle 60 mtr. 6,9 ja 100 mtr. 10,8, V. Salo, Y. Helander ja H. Peltonen tegid teivast 3.50, Karanko hüppas kaugust 6.40 ja kõrgust 1.75, kuna Y. Alenius ketast heitis 41.22.

Rovaniemil jooksis H. Kolehmainen 5000 mtr. 15.21,0 (maa vististi eksikombel lühem), A. Järvinen 110 mtr. tõkkeid 16,9 ja hüppas kaugust 6.89. V. Põrhölä tõukas Oulus kuuli 13.63. 18-aastane Dahlman hüppas Helsingis harjutusel kõrgust 1.85.

Sortavallas tõukas A. Vahlstedt kuuli 14.72, jooksis 100 mtr. 11,7 ja hüppas kaugust 6.49. Kõrguses näitasid V. Suurnäkki ja B. Bergman 1.80. J. Yrjöla hüppas Lapual kõrgust 1.81,5 ja viskas oda 57.53.

Rootsist. S. Gustavsson jooksis Norrköpingis 800 mtr. 1.58,8 ja junior J. Nilsson hüppas Oslos kõrgust 1.90. Östersundis hüppas O. Hallberg kaugust 7.25. Viievõistluse meistriks tuli B. Fastén 3653,955 p. (6.14—50.53—25,1—40.32—4.18,4).

Ameerikast. National Collegiate Athletic Associationi võistlustel tõukas John Kuck kuuli 15.26 jättes Houseri teiseks 14.86. Locke jooksis pehmel maal 100 y. 9,9, Chere hüppas kaugust 7.03, Philips jooksis 440 y. 48,7, Gutherie 120 y. tõkkeid 14,8 (teine Dye) ja Spence 220 y. tõkkeid 23,5.

Norrast. K. Sollid heitis Drammenis ketast 42.95, Helgesen ja Tommelstad hüppasid kõrgust 1.85 ja Helgesen kaugust 6.81. Hamaris hüppas Freriksen kolmikut 14.16 ja Gulli kaugust 6.88,5. Viievõistluse meister — M. Mölster 3338,57 p. (6.39—50.52—24,2—33.30—4.53,5).

Oslos näidati: 100 mtr. — P. O. Andersen 10,8 (J. Helle 11,0); 1500 — F. Lievendahl 4.11,4; 5000 mtr.— Gundhus 15.38,0; kõrgus — Helgesen 1.85, oda — Sunde 58.42, ketas — Askildt 42.61.

Oma pead võib keresti lõhkuda see,

kes kehval jalgrattal sõidab! Valige ainult

„Lancet" ehk „Excelsior'i",

sest need on tuntud oma tugevuse poolest.

Osamaksud võimaldatud.

Hinnad soodsad!

DROMMETER & Ko., Lai t. 5.

Daanist. Svend Jöhrling püstitas Daani rekordi odas 59.45 ja Henry Petersen hüppas teivast 3.80.

Politseisportlased Riias.

Riia — Tallinn 70:70.

2. ja 3. juulil viibisid Tallinna politseisportlased Riias vastukülaskäigu võistlustel, kus järgmisi tagajärgi saavutati:

100 mtr. — 1. Oja, Läti, 11,3; 2. Tann, Eesti, 11,5; 3. Friede Läti, 12,0.

Kuul — 1. Neumann, Eesti, 13.03,5; 2. Teearu, Eesti, 11.58; 3. Auciems, Läti, 10.59.

Kõrgus — 1. Ottenson, Eesti, 1.58; 2. Villo, Eesti, 1.58; 3. Girgens, Läti, 1.53.

Ketas — 1. Teearu, 33.29; 2. Neumann, 31.65; 3. Dzenis, Läti, 28.94.

Kaugus — 1. Oja 5.97,5; 2. Friede 5.70,5; 3. Kürbif, Eesti, 5.57,5.

Tõstmine — raskekaal: 1. Neumann 275 kg. (üh. reb. 70, üh. tõuge 85, kah. tõuge 120); 2. Auciems 210 kg.; poolraskekaal: 1. Kruminsh, Läti, 235 kg.; 2. Teearu 220 kg.

4 × 100 mtr. — 1. Läti (Girgens, Cerps, Friede, Oja) 47,2; 2. Eesti (Teearu, Ottenson, Villo, Tann) 47,6.

Poks — raskekaal: Teearu võitis Dzenise 6 punktiga; kergekaal: Krievs andis Ottensonile 1 min. 40 sek. järel alla.

1500 mtr. — 1. Madisson, Eesti, 4.28,6; 2. Kruminsh, Läti, 4.35,2; 3. Rosenbergs, Läti, 4.38,6.

400 mtr. — 1. Oja 55,4; 2. Tann 55,4; 3. Villo 58,0.

Individuaal laskmine vintpüssist — 1. Berzinsh, Läti, 108 p.; 2. Tukumietis, Läti, 102 p.; 3. Cerinsh, Läti, 100 p.

Meeskondadele vintpüssist — 1. Tallinn 225 punkti, 2. Riia 221 p.

Laskmine monte-kristost — 1. Jansons, Läti, 98 p.; 2. Tukumietis 84 p.; 3. Õmblus, Eesti, 79 p.

Meeskondadele monte-kristost — 1. Eesti, 21 p.; 2. Läti 14 p.

Laskmine revolvrist — 1. Ernits, Eesti, 81 p.; 2, Tukumietis 67 p.; 3. Sponbergs, Läti, 65 punkti.

10 × 500 mtr. — 1. Läti, 12.24,8; 2. Eesti, 13.07,2.

Vehklemine — 1. Lehova, Eesti, 3 p.; 2. Sponbergs, 2 p.; 3. Balodis, Läti, 1 p.

Raskusheide (12,5 kg.) — 1. Teearu 14.61; 2. Auciems 14.10; 3. Neumann 13.77.

Granaadiviske — 1. Lehova, 60.16; 2. Neumann, 58.88; 3. Rode, Läti, 54.82.

4 × 300 mtr. takistustega — 1. Läti, 3.34,8; 2. Eesti, 3.36,0. Lätlane Friede jooksis Eesti jooksuraja peale, hüppas Eesti tõkkest üle ja segas meie jooksjat. Sellekohane Eesti protest jäeti aga tähele panemata.

Köievedu — 1. Riia, 2 Tallinn.

3000 mtr. käik relvades — 1. Kongas, Eesti, 17.17,6; 2. Meimers, Läti, 17.30; 3. Cerps.

A. K.

Sport — Kiffen 4:1.

30. juunil Sporti õhuteel külastanud Kiffen on Tallinnas juba vana tuttav ja meeleldi nähtud meeskond. Ta ei ole Soomes üks kõige parematest, kuid mitte ka halvematest, ja kui mõlemat silma lahti ei hoia, siis sutskab oma värava ikka ära ka, nagu see viimasel kohtamisel Spordiga oli, kus meie meistermeeskonnale 1:0 turjale kipitama jäi. Kiffen on oma koosseisus palju muutusi üle elanud ja seekordsel külaskäigul paistis õige rohkelt noori tundmatuid mehi olevat. Mängu tasapind on tal siiski peaaegu endiseks jäänud, kuigi hädaohtlikkuse mõttes veidi nüridust võis märgata, — ei olnud enam sarnaseid pallikunstnikke, nagu omal ajal Matti Aalto, kes on Eesti väravaid pommitanud küll suvel, küll talvel. Matti aga istus nüüd meeskonna esitajana tribüünil ja teatas lahkelt oma meeskonna koosseisu, mis selleks korraks oli kõvendatud kaasavõetud Belevitshi (HPS) ja Fallströmiga (HJK). Koosseis oli: Belevitsh; Horstmeier-Bekman; Kantanen-Zetterström-Lesh II; Nordberg-Björklin-Lesh I-Fallström-Hansson. Sport esitas oma tavalise terviku.

Tugevatempolises mängus on esimene veerandtund vaidlematult Spordi, kuid mängu lahtisemakski minnes on Kiffeni väravaeelne kaitsmatu tallermaa, kus valitseb kohati päris paanika. Et poolaeg väravat ei annud, olenes soomlaste õnnest ja Spordi edurivi sobimatusest. Nurgalöögid olid 4:1 Spordi heaks. 47. minutil löök Kihlefeldt värava, mille eel aga vahekohtunik Kull oli juba palli Maureri käes viibides oma pillisse jooksul tuult puhunud. Kui nüüd jälle vile teistkordselt värava tunnustamiseks kõlas, vaatasid soomlased abiotsivalt ringi ja soovisid vahekohtuniku aadressil poolsalaja seda ja teist. Tee soomlaste väravasse oli aga nüüd juba leitud, ja päris ladusal kombel toimetasid sinna palli Paal, Gerasimov ja Üpraus. Kui pall ka korraks Tipneri puuris oli käinud, oligi mängu tagajärg 4:1, nagu pealkirjas märgitud. Teise poolaja nurgalöögid olid Spordi heaks 2:1.

Kergejõustiku kroonika.

Prantsusmaalt. Baraton püstitas Prantsuse rekordi 800 mtr. jooksus 1.54,2, A. Mourlon võitis 100 mtr. 11,0, Galtier 400 mtr. 50,6, Norland 5000 mtr. 15.06,6, kaugust hüppas Couillaud 6.78, teivast Vintousky 3.77 (Prantsuse rekord), kuuli tõukas Duhour 13.50.

Itaaliast. Esivõistluste tagajärjed: 100 meetrit — D'Agostino 11,4; 200 mtr. — Pastorino 22,6; 400 mtr. — Facelli 50,4; 800 mtr. — Cominotto 2.01,2; 1500 mtr. — Garaventa 4.10; 5000 mtr. — Davoli 16.00,8; 10.000 mtr. — Mai 33.17,4; 110 mtr. tõkkeid — Contoli 16,4; 400 mtr. tõkkeid — Facelli 55,0; kaugus — Tommasi 6.94; kõrgus — Palmieri 1.84,3; teivas — Lambiasi 3.59; kolmik — Trabucco 13.06; kuul — Pighi 12.61; ketas — Pighi 40.26; oda — Capecchi 53.30; vasar — Poggioli 46.85.

Saksamaal. Dresdenis jooksis Wege 100 mtr. 10,7, Büchner 200 mtr. 22,0, Engelhardt 800 mtr. 1.57,1, Brechenmacher tõukas kuuli 14.45, kaugust hüppas Dobermann 6.89.

Päevapildi aparaate
ja nende tarbeid ostate
kõige mõõdukamate hindadega
suurimast foto-ärist
ERNST FELDT
Tallinnas, Pikk t. nr. 16.
Hinnata saab iga fotoaparaadi
ostja Parikaste õperaam. kaasa.

Prantsusmaalt. Pariisi esivõistlustel jooksis Degrelle 200 mtr. 22,4, Baraton 1500 mtr. 4.05,0, Dolques 10.000 mtr. 32.26,0, Vauthier hüppas teivast 3.81 (Prantsuse rekord) ja Cherrier kõrgust 1.83.

Inglismaalt. Kinnistel esivõistlustel saavutati: 100 y. — J. E. London 9.9; 220 y. — London 22,7; 440 y. — D. G. Lowe 49,8; 880 y. — E. H. Freyer 1.58,8; 1 miil — R. S. Starr 4.28,2; 120 y. tõkkeid — F. R. Gaby 15,5; kõrgus — F. B. Bartlett 1.75; kaugus — J. Pozzi 6.46; kolmik — J. Higginson 14.22,5; teivas — F. J. Kelly 3.68,3; ketas — C. P. Best 35.58; oda — J. Fisher 45.16.

Austriast. Esivõistlused: 100 mtr. — Lederer 11,1; 200 mtr. — Jandl 22,8; 400 mtr. — dr. Schenner 51,8; 800 mtr. — Mahr 1.57,6; 1500 mtr. — Friebe 4.06,6; 5000 mtr. — Kontor 15.43,0; 110 mtr. tõkkeid — Weilheim 15,3 (rekord); kaugus. — Weilheim 6.72; teivas — dr. Fritz 3.47; kuul — Janausch 12.55,5; ketas — Müller 39.14; oda — Bezwoda 51.36.

Ungarist. Esivõistlused: 100 mtr. — Fluck 11,1; 200 mtr. — Hajdu 22,0 (rekord); 400 mtr. — Gerö 49,9; 800 mtr. — Barsi 1.59,9; 1500 meetrit — Szerb 4.05,8; 5000 mtr. — Gross 15.52,2; 110 mtr. tõkkeid — Püspöki 16,2; 200 mtr. tõkkeid — Tenesz 26,5; kõrgus — Kesmarki 1.81; kaugus — Balogh 7.22 (rekord); teivas — Karlovitz 3.82; kolmik — Molnar 13.66; kuul — Forbath 14.20; ketas — Egri 44.00; oda — Szepes 59.11.

Tsheho-Slovakkiast. Esivõistlused: 100 mtr. — Jahn 11,1; 200 mtr. — Jahn 23,4; 400 mtr. — Barte 51,4; 800 mtr. — Sindler 1.57,6 (rekord); 1500 mtr. — Strniste 4.07,8; 5000 mtr. — Nemecky 15.59,0; 10.000 mtr. — Pytela 35.03,2; 110 mtr. tõkkeid — Jandera 15,8; 400 mtr. tõkkeid — Dostal 60,0 (rekord); kaugus — Jandera 6.64; kõrgus — Stanislay 1.75; teivas — Novy 3.34; kolmik — Jandera 12.80; kuul — Chmelik 13.18; ketas — dr. Görög 40.76; oda — Chmelik, 59.38; vasar — Prusa 40.32.

Eesti rekord Narva-Jõesuus.

Antonie Kroon, Narva Võitleja.

23. ja 24. juunil peeti Narva-Jõesuus Kalevala korraldusel rahvuslisi kergejõustiku võistlusi, millistest võtsid osa Narva Kalev, Võitleja, T-H Klubi, Tallinna Kalev ja Narva-Jõesuu Kaleva.

Müürilehtedel oli kuulutatud, et osa võtavad „provintsis ennenägematu hulk Eesti meistreid, nimelt: Rähn, Laurson, Palmberg ja teised", mis aga kahjuks ainult reklaamiks jäi, sest meistrid ei tulnud. Tulevikus tuleks võistluste korraldajatel sarnasest reklaamist loobuda. Võistluste korraldajad tehku tööd selleks, et võistlused ise end reklaamida suudaksid. Võistluste heaks kordaminekuks oli aga Kalevala teinud vähe.

Võistluste huvipunktiks oli 100 yardi lõpujooks, kus Narva Kalevist T-H Klubisse üle läinud V. Must, kes Tallinnas võistlustel ikka kuue parema hulka on kuulunud, Narva kalevlase Ütti käest lüüa sai. Võistlusi kroonis preili Kroon, Võitlejast, kõrgushüppes uue Eesti rekordi püstitamisega.

Tehnilised tagajärjed:

100 y. lõpujooks: 1) Ütt, Narva Kalev, 11,1; 2) Must, Narva T-H Klubi, 11,4.

200 m.: 1) Must 27,7; 2) Ütt 28.

1500 m.: 1) Vitsut, N.-Jõesuu Kalevala, 4.39,9; 2) Helder, Narva Kalev, 4.59.

800 m.: 1) Vitsut 2.17,6; 2) Pentsop, Narva Kalev, 2.20,2; 3) Reitsnik, N.-Jõesuu Kalevala.

Kuul: 1) Ütt 10.34; 2) Toim, Võitleja, 9.60; 3) Rubanovitsh, Tallina Kalev, 9.07.

Ketas: 1) Ütt 28.70; 2) Pentsop 24.50; 3) Must 23.73.

Oda: 1) Ütt 39.01; 2) Rubanovitsh 35.15; 3) Reitsnik 33.46.

Oda algajatele: 1) Rodionov, N.-Jõesuu Kalevala, 36.86; 2) Lääts, Võitleja, 34.54; 3) Pakker, Kalevala, 28.95.

Kaugus h-ga: 1) Rubanovitsh 6.00; 2) Ütt 5.96; 3) Must 5.90.

Kõrgus h-ga: 1) Ütt 160; 2) Pentsop 145; 3) Reitsnik 140.

Kolmik h-ga: 1) Ütt 12.00; 2) Pentsop 11.49; 3) Rubanovitsh 11.49.

Teivas: 1) Kaukül, Võitleja, 2.40.

60 m. naistele: 1) Einstein, Võitleja, 8,8; 2) Kroon, Võitleja, 9,2.

Kõrgus h-ga naistele: 1) Kroon 1.34 (uus Eesti rekord); 2) Einstein 120; 3) Luup, Kalevala, 11,5.

—lu.

Vana-Karistest.

Hiljuti asutati ÜENÜ Vana-Kariste osakonna juure ka spordiharu, kus kaunis energiliselt harjutustega on algatud. 9., 10. ja 11. juunil oli siin E. K. kehakultuuri instruktor J. Adamtau kergejõustikus, mängudes ja rahvatantsudes õpetust andmas. Osavõtjaid oli kokku 50 ümber.

Kilingi-Nõmme spordib.

Pealinna sportlased Roost ja Nirk eesotsas.

Kilingi-Nõmmel tegutseb spordi alal Kilingi-Nõmme noorsoo kasvatuse ja hariduse selts „Õilme“, mis asutatud 1896. aastal. Sportlist läbikäimist on tal Pärnu, Mõisaküla ja ümbruskonna, ning ka Läti (Ruhja) sportlastega, enamasti jalgpalli alal. Intensiivsem sportimine algab peaasjalikult kooliõpilaste kojutulekuga linnadest.

Paari aasta eest on siin karskusliidu instruktor Adamtau käinud võimlemise ja mängude alal juhatust andmas ning jalgpallimees Brenner omal alal. Seni takistas spordi edenemist kohase välja puudumine, kuid nüüd on „Õilme“ suutnud selle enesele hra T. Sepa mõjuval toetusel muretseda. See on üks kaunim ja suurem spordiväli tervel kodumaal. Jalgpalliväli on seal 90×60 mtr. ja jooksutee 350 mtr. Peale selle on väljal näitelava ja tantsupõrand 12×10 mtr. Ei puudu ka kiige. Ümber välja käib tore laudplank, mille ääre pingid pealtvaatajatele asetatud. Väli ise ei ole veel täielikult kõva, sest ta künti traktoriga kändude kõrvaldamiseks üles, kuid pikapeale saab tast asja.

Jaanipäeval oli spordiväljal avamispidustus, millest hulk rahvast osa võttis. Kell ½1 päeval algas sportlaste rongikäik „Õilme“ kodust läbi alevi spordiväljale, kus „tseremoonia“ algas nagu harilikult, kõnedega, lindi läbilõikamisega, lipu ülestõmbamisega ja sisseõnnistamisega. Peale selle oli sportline eeskava ja õhtul jalakeerutus uuel põrandal ilutulestiku valgustusel (elekter ka!).

Kergejõustikus näidati järgmisi tagajärgi: 100 mtr. — 1. Teearu (Tallinn) 12,5; 2. Kask (Mõisaküla); 3. Jako (Kil.-N.). Ketas — Teearu 35.60; 2. Kask 32.90; 3. Voll (Mõisak.) 28.20. Kuul — 1. Teearu 11.19; 2. Kask 10.20; 3. Gerberson (Kil.-N.) 9.56. Kaugus — 1. Teearu 5.43; 2. Kask 5.39; 3. Gerberson 5.13. Kõrgus — 1. Gerberson 1.50; 2. Kask 1.45; 3. Teearu 1.45. 1500 mtr. — 1. Kurm 5.15,5; 2. Mägi 4 mtr. järel; 3. Teearu 11 mtr. järel.

Päeva suursündmus oli jalgpallimatsh Pärnu jalgpalliklubi ja Kilingi-Nõmme meeskonna vahel. Pärnlased tulid kindla võidulootusega, olid nad ju päev varem Siriusega 2:2 mänginud, kuid varsti tundsid nad nõmmelaste füüsilist üleolekut. Esimesel poolajal lööb Roost 1:0 ja teisel poolajal tõstab Kull seisu 2:0 peale. Publik, keda umbes 1200 inimest oli, tegi tugevat ergutuskära. Vahekohtunik oli Nirk.

Endine Tallinna Spordi väljapaistev jalgpallimees H. Roost on siinsed jalgpallimängijad oma hoole alla võtnud ja treneerib nendega süstemaatlikult 3 korda nädalas. Nende ridade kirjutaja wõttis õrnema soo füüsilise arendamise oma peale ja harjutab nendega 2—3 korda nädalas võrkpalli ja võimlemist. Peab ütlema, et naispere oma tööd veidi tõsisemalt võtab kui mehed.

Kohalikul tuletõrjeseltsil on oma avar saal näitelavaga, umbes nagu Tall. Kalevil, seal saab talvisel ajal midagi ette võtta. Julgeid ja tugevaid poisse on siin küllalt, kes poksiks kohased. Muretsen enesele kõik poksiabinõud ja algan meestega treeningut.

Politsei suursportlane Teearu on siitpoolt mees, käib vahel Tallinnast siin isatalus .Tegime temaga siin spordiülikondades murdmaajooksu, mis siinsetel hobustel suureks uudiseks oli, metsavahelisel vaiksel maanteel.

H. Nirk.

Tartumaa esivõistlused ujumises.

4 maakonna rekordi.

Võistlused algasid laupäeval, 3. juulil kell 6 p. l. ülalpool Vabadussilda, 1000 mtr. ujumisega. Võistlejaid oli kümme, lõpetasid peale kahe kõik. Kõva konkurentsi juures võitis Herbert Raig, ujudes crawli, ajaga 15.08,5; 2) Sergejev, Veespordi klubi, 15.11,7; 3) K. Kangro, Veespordi klubi, 16.11,7.

Võistlused jatkusid pühapäeval koguhüpetega Vabadussillalt „suurtüki“ paugu järele.

Algas 50 mtr. naistele (vabalt): 1) Kull, aeg 46,4; 2) Raudsepp 46,8; 3) Kiho 48,5. Kõik veespordi klubist.

100 mtr. vabalt meestele: 1) H. Raig 1.23,2 (maakonna rekord); 2) Sergejev 1.24,5; 3) A. Raig, Kalev 1.28,7.

100 mtr. rinnuli meestele: 1) Muhel, Y.M.C.A., 1.45,0; 2) Tuvike, Kalev, 1.53,3; 3) Prigo, veespordi klubi, 2.01,9.

100 mtr. rinnuli naistele: ujus üksinda Kull, ajaga 1.58,8 (maakonna rekord).

100 mtr. selili meestele: 1) Pokats, veespordi klubi, 1.52,7 (maakonna rekord); 2) Fredriksen, veespordi klubi, 2.28,9.

100 mtr. selili naistele: 1) Tresunova, veespordi klubi, 2.13,5.

400 mtr. vabalt meestele: 1) H. Raig 7.03,3 (maakonna rekord); 2) Sergejev 7.35,7; 3) K. Kangro 7.59,0.

200 mtr. vabalt naistele: 1) Kull 4.25,3; 2) Lanter 5.22,8.

25 mtr. vabalt noortele: 1) Savisaar 17,0; 2) Kroll 17,3; 3) Toppi 18,5, kõik veespordi klubist.

Veeall ujumises tuli esimeseks Sergejev, ujudes ära 40 meetrit.

Veepalli võistluses lõi 1. meskond 2. meeskonda 5:2, poolaeg 1:1.

Vettehüpates, mis just hästi ei õnnestanud, tuli esimeseks Tippo, Kalev, 73. punktiga, teiseks Onny 59. punktiga, kolmandaks Kirschenberg 55. punktiga, viimased kaks akad. spordiklubist.

Lõpuks demonstreeriti uppuja päästmist. Siis algas veepidu, eeskavas oli: koguhüpped tornist, võidusõit palgi, tünni ja kolmjalaga, poks, rahaväljatoomine jne. Publikut oli rohkelt. Kassa töötas ülejäägiga. -Volts-

Jõhvis

peeti kaitseliidu päeva puhul 20. juunil ka spordivõistlusi. Paremad tagajärjed olid: 3 km. murdmaa — Kesler 16.28,2; 100 mtr. — Nordmann 13,0; kaugus — Kesler 5.31; kuul — Mägar 10.31; oda — Mägar 44.10 (väljaspool võistlust 45.55); kõrgus — Pertens 1.54; 1500 mtr. — Kesler 5.08,0.

Helsingi Maleva,

kes nüüd iseseisva spordiseltsina registreeritud on ja senisest energilisemalt on tegutsema hakanud, tegi 25. ja 26. juunil oma jalgpallimeeskonnaga võistlusreisi Tallinna. Et siin väärilisemat vastupanu avaldada, oli ta oma harilikku koosseisu kõvendanud Helsingi seltsidest laenatud mängijatega. Seal esines Jyry ja Palloseura-mehi, nii et meeskonnas Soome keel valdav oli. Tuttava koguna askeldas ainult laiaõlgne maadleja Loo, kes kaitsja kohal päris hea oli. Kuigi Maleva meeskond õige kena mulje jättis, tuli tal ometigi kogusummas kaotus 2:15 kaasa viia. Sport lõi teda 9:1 (5:0) ja Kalev 6:1 (3:1). See ei tohiks aga Malevat heidutada, järgmisel korral võib õnn rohkem naeratada!

Side pataljoni jalgpallimeeskond,

kelle hulgas mitmeid nimekaid mängijaid, nagu Ellmann, Läll jne., tegi ringreisi kodumaal, mis järgmisi tagajärgi andis: 23. juunil — Rakvere Kaleviga 19:4 (11:2), 24. juunil — Rakvere koondusega 6:2 (3:1), 26. juunil Pärnu Tervisega 0:2 (0:0), 27. juunil — Pärnu kaitseliiduga 5:2 (1:1), 28. juunil — Viljandi koondusega 4:1 (1:1). Kokkuvõttes andis reis seega tagajärje 34:11, kusjuures vist tagajärg Rakvere Kaleviga tahab Eesti rekord olla.

Jalgpall Hageris

Pühapäeval, 4. juulil võistlesid Hageris Tallinna Tasuja ja Hageri spordiseltsi jalgpalli meeskonnad.

Võistlus lõppes Tasuja eduks 5:2 (3:0). Tasuja on registreerimatu ühing ja koosneb üsna noortest mängijatest. Tasuja koosseis on järgmine: Neimer; Leisson—Tedremaa; Mattik—Neiman—Siig; Raba—Pärna—Sommer—Punder—Naarits. Vahekohtunikuna tegutses Petrov.

Rahvuslised rattasõidu võistlused

korraldas s.-s. Tervis pühapäeval, 4. juulil, mis järgmisi tagajärgi andsid:

1 klm.: Volmerson, Vaprus, 1,38,8; 2. Kuuter, Tervis, 1,45,8; 3. Ostrov, Tervis

3 klm.: 1. Kuuter, 5:53,0.

5 klm.: 1. Volmerson, 9:27,3 (uus maak. rekord); 2. Kuuter, 9:36,9; 3. Leppik, Vaprus, 9:59,0.

1 klm. vanahärradele. Startis ainult 7-puudane Lõuna-Eesti tõstemeister Tamm, Tervis, aeg 2,13,8.

500 mtr. naistele: 1. Tohver, Vaprus, 1,12,7.

1000 mtr. takistustega: 1. Linnas, Vaprus, 3,37,3; 2. Kuuter, 3,38,9; 3. Ostrov, 4,11,8.

500 mtr. noortele: 1. Uudikas, Vaprus, 56,8; 2. Schmidt, Tervis, 58,0. **A. P.**

— **Leipzigi Eintracht**, kes tallinlasi üllatas oma mitteilmumisega, kaotas läinud pühapäeval kodulinna Sportfreunde'le 1:2.

— **Praaga Sparta** võitis kuldpokaali võistlustel Viktoria Zizkovi 5:4.

O/y.
Urheilutarpeita
Helsingis.
Ilmakuulsad spordivahendid nagu **odad, kettad, naelkingad, jalgpallisaapad jne.** saadaval
Tallinnas, O-ü. ESTO,
Tallinn, Pikk t. 47.
Tartus, J. JÜRGENSON,
Tartus, Vana t. 17.

K. m.
„SPORT“
Tallinn,
Narva maant. nr. 19.
Telef. 23-00.
Inglise ja Saksa tenniserekefid,-kingad ja-pallid
Ujumiskostüümid,
„ mütsid,
„ kingad,
ning saadaval suures valikus kõiksugu spordi tarbeid.

O.-ü. „ESTO“
Tallinn, Pikk tän. 47,
Telefon 10-02,
on kõige täielikum ja suurem kodumaa spordiriistade kauplus.
Soovitab ainult esimesejärgu headuses tarbeid kodu- ja välismaade parematest tehastest.

Vastutav toimetaja H. Tammer. Tallinna Eesti Kirjastus-Ühisuse trükikoda, Pikk tän. 2. Väljaandja Eesti spordi keskliit.