

# TALLINNA LINNAVALITSUS

## TALLINN CITY GOVERNMENT

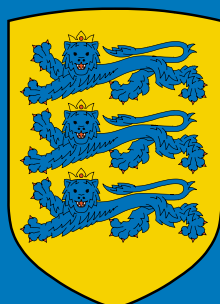

# TALLINN ARVUDES 2007

## STATISTICAL YEARBOOK OF TALLINN 2007

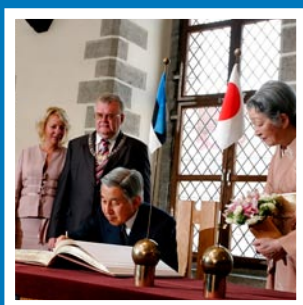



TALLINNA LINNAVALITSUS  
TALLINN CITY GOVERNMENT

# **TALLINN ARVUDES 2007**

**STATISTICAL YEARBOOK OF  
TALLINN 2007**

Tallinn 2008





Statistika aastaraamat **Tallinn Arvudes** avaldati esimest korda aastal 1993. Täna on välja kujunenud kindel andmekogumise süsteem.

Kogumiku teemad on samad, mis eelmistel aastatel. Ajalis-ruumilise järjepidevuse põhimõtte hõlpsamaks järgimiseks on kõikide alateemade esitamise struktuur sarnane: Tallinna viimase viie aasta näitajad pluss Eesti ja mõne teema osas ka Harjumaa näitajad. Selline andmeesitus võimaldab nii horisontaal- kui ka vertikaalanalüüsi. Harjumaa võrdlusandmed on vajalikud eelkõige nende teemade osas, mis on enam seotud Tallinna valglinnastumisega.

Iga teema alguses on tabelites kasutatavate mõistete selgitus. Pikemalt on definitsioonid Eesti Panga ja Statistikaameti kodulehel.

Esitav andmestik on üheks aluseks planeerimistegevusele ja erinevate valdkondade arengukavade koostamisele. Tallinn arvudes sisaldab lisaks Tallinna andmetele mõningaid üldisi sotsiaalmajanduslikke näitajaid Eesti kohta. Need tutvustavad Eesti arengutaset ja on heaks infoks rahvusvahelistele organisatsioonidele ja Eestist huvitatud ettevõtjatele.

Andmeallikateks on Justiitsministeerium, Rahandusministeerium, Sotsiaalministeerium, Eesti Pank, Eesti Päästeamet, Eesti Statistikaamet, Maa-amet, Maanteeamet, Politseiamet, Sotsiaalkindlustusamet, Tööturuamet, Eesti Haigekassa, Eesti Töötukassa, Põhja Politseiprefektuur, Rahvastikuregister, Raseduskatkestusandmekogu, Riiklik Ehitisregister, Ärireister, Eesti Energia AS, Tallinna Küte AS, Tallinna Lennujaam AS, Tallinna Sadam AS, Tallinna Vesi AS, Eesti Meteoroloogia ja Hüdroloogia Instituut ning Tallinna Linnakantselei ja Linnavalitsuse erinevad ametid, osakonnad ning teenistused.

Kogumik on kakskeelne, lisatud on vene keeles Tallinna üldandmed ja kogumiku teemade loetelu.

Kogumik on Tallinna kodulehel aadressil [www.tallinn.ee](http://www.tallinn.ee).

Statistical yearbook **Tallinn Arvudes / Tallinn in Figures** was first published in 1993. Today a relevant system of data collection for the production of statistics has been set up.

Themes of collection are the same as in previous years. The structure of all subthemes is similar to ensure better understanding of temporal and spatial principles of continuity: indices of Tallinn and Estonia, also indices of Harju County in terms of certain themes over the last five years. Such data presentation enables both horizontal and vertical analysis. Reference data of Harju County are necessary in relation to the issues concerning the high rate of urban sprawl in Tallinn.

At the beginning of each theme explanation of terms used in tables has been provided. More detailed definitions of the terms are given on the home pages of the Bank of Estonia and Statistics Estonia.

The data set forms one of the bases for compiling plans and development projects in different fields. Tallinn in Figures contains some general socio-economic indices on Estonia. They present the level of development of Estonia and provide international organizations and businesses interested in Estonia with necessary information.

The datasources are: Ministry of Justice, Ministry of Finance, Ministry of Social Affairs, Bank of Estonia, Estonian Rescue Board, Statistics Estonia, Estonian Land Board, Estonian Road Administration, Estonian Police Board, Social Insurance Board, Labour Market Board, Estonian Health Insurance Fund, Estonian Unemployment Insurance Fund, Põhja Police Prefecture, Population Register, Abortion Register, State Construction Register, Commercial Register, Eesti Energia AS, Tallinna Küte AS, Tallinn Airport Ltd, Port of Tallinn, Tallinn Water, Estonian Institute of Meteorology and Hydrology and different departments and services of Tallinn City Office and Government.

The collection is on Tallinn home page at the address [www.tallinn.ee](http://www.tallinn.ee).

The Development Service of Tallinn City Office

Palume teatada võimalikest vigadest ja ettepanekutest aadressil: Tallinna Linnakantsleeri arenguteenistus, Vabaduse väljak 7, 15199 Tallinn, telefon 640 4141, faks 640 4327, e-post [lvpost@tallinnlv.ee](mailto:lvpost@tallinnlv.ee).

Please inform about possible mistakes and recommendations at the address: Tallinn City Office, Development Service, Vabaduse väljak 7, 15199 Tallinn, phone +372 640 4141, fax +372 640 4327, e-mail [lvpost@tallinnlv.ee](mailto:lvpost@tallinnlv.ee).

## Rahaühik - National currency

Eesti kroon [kr] - Estonian kroon [kr]

**1 € = 15,6466 kr**

## Märkide ja lühendite seletus - Explanation of symbols and abbreviations

... andmeid ei ole saadud; andmeid ei ole kogutud; andmed on avaldamiseks ebakindlad - data not available; data not reliable

.. mõiste pole rakendatav - category not applicable

. andmete avaldamist ei võimalda andmekaitse - data are confidential

[mln] miljon - [Mio] million

## Sisukord - Contents

1.	Rahvastik. Maakasutus Tallinnas - Population. Land use in Tallinn	7
2.	Leibkond - Household	17
3.	Elamumajandus. Kinnisvara - Housing. Real estate	23
4.	Tervishoid. Sotsiaalkaitse - Public health. Social protection	31
5.	Haridus - Education	41
6.	Kultuur. Sport - Culture. Sports	55
7.	Turism. Majutus - Tourism. Accommodation	63
8.	Transport. Side - Transport. Communication	67
9.	Energia tarbimine - Energy consumption	77
10.	Tallinna juhtimine ja eelarve - City of Tallinn, administration and budget	79
11.	Tööturg. Palk - Labour market. Wages and salaries	91
12.	Majandus - Economy	99
13.	Ehitus - Construction	113
14.	Õigusrikkumised. Õnnetusjuhtumid - Violation of law. Accidents	119
15.	Keskkond. Jäätmekäitlus - Environment. Waste management	127

## Üldandmed - General data

Tallinna elanike arv (aastakeskmine) - Total resident population of Tallinn (annual average)	400 234
Tallinna rahvastiku osatähtsus Eesti rahvastikus - Share of the population of Tallinn in the population of Estonia	29,9%
Eestlaste osa Tallinna rahvastikus - Share of Estonians in the population of Tallinn	52,4%
Asustustihedus [elanike arv/km <sup>2</sup> ] - Population density [residents/km <sup>2</sup> ]	2 521
Oodatav eluiga sünnimomendil - Life expectancy at birth	73,02
Roheala suurus - Greeneries	108 m <sup>2</sup> /capita
Keskmine leibkonna suurus - Average size of household	2,1
Leibkonnaliikme aastasissetulek - Annual household income per capita	4 749,8 €
Leibkondade osatähtsus, kelle eluruumide omanik on leibkonna liige - Share of households dwelling owned by household member	80,9%
Eluruumi pind - Area of dwelling	25,8 m <sup>2</sup> /capita
Eluruumi ruutmeetri hind - Price per square metre of dwelling	1 792 €
Töäjõus osalemise määr - Activity rate	71,4%
Tööhõive määr - Employment rate	68,9%
Töötuse määr - Unemployment rate	3,4%
Kolmanda taseme haridusega (vähemalt keskeriõpe keskhariduse baasil) tööjõu osatähtsus - Share of labour force with tertiary education	43,4%
Kuritegude arv 1 000 elaniku kohta - Number of recorded criminal offences per 1,000 population	46,9

## Sisukord - Содержание

1.	Rahvastik. Maakasutus Tallinnas - Население. Землепользование Таллинна	7
2.	Leibkond - Домашнее хозяйство	17
3.	Elamumajandus. Kinnisvara - Жилищное хозяйство. Недвижимость	23
4.	Tervishoid. Sotsiaalkaitse - Здоровоохранение. Социальное обеспечение	31
5.	Haridus - Образование	41
6.	Kultuur. Sport - Культура. Спорт	55
7.	Turism. Majutus - Туризм. Средства размещения	63
8.	Transport. Side - Транспорт. Связь	67
9.	Energia tarbimine - Потребление энергии	77
10.	Tallinna juhtimine ja eelarve - Город Таллинн: управление и бюджет	79
11.	Tööturg. Palk - Рынок труда. Зарплата	91
12.	Majandus - Экономика	99
13.	Ehitus - Строительство	113
14.	Õigusrikkumised. Õnnetusjuhtumid - Правонарушения. Нечастные случаи	119
15.	Keskfond. Jäätmekäitlus - Окружающая среда. Утилизация отходов	127

## Üldandmed - Основны данные

Tallinna elanike arv (aastakeskmine) - Население Таллинна (среднегодовая численность)	400 234
Tallinna rahvastiku osatähtsus Eesti rahvastikus - Доля населения Таллинна в населении Эстонии	29,9%
Eestlaste osa Tallinna rahvastikus - Доля эстонцев в Таллинне	52,4%
Asustustihedus [elanike arv/km <sup>2</sup> ] - Плотность населения [чел. / km <sup>2</sup> ]	2 521
Oodatav eluiga sünnimomendil - Ожидаемая продолжительность жизни при рождении	73,02
Roheala suurus - Зелёные насаждения	108 m <sup>2</sup> /capita
Keskmine leibkonna suurus - Средняя численность домашнего хозяйства	2,1
Leibkonnaliikme aastasissetulek - Годовой доход члена домашнего хозяйства	4 749,8 €
Leibkondade osatähtsus, kelle eluruumide omanik on leibkonna liige - Доля домашних хозяйств имеющих в собственности жилые помещения	80,9%
Eluruumi pind - Площадь жилого помещения	25,8 m <sup>2</sup> /capita
Eluruumi ruutmeetri hind - Цена за один квадратный метр площади жилого помещения	1 792 €
Töäjõus osalemise määr - Уровень экономической активности населения	71,4%
Tööhõive määr - Уровень занятости	68,9%
Töötuse määr - Уровень безработицы	3,4%
Kolmanda taseme haridusega (vähemalt keskeriõpe keskhariduse baasil) töäjõu osatähtsus - Доля рабочей силы с образованием не менее среднего специального на базе общего среднего	43,4%
Kuritegude arv 1 000 elaniku kohta - Число преступлений на 1 000 человек	46,9



# 1. RAHVASTIK. TALLINNA MAAKASUTUS - POPULATION. LAND USE IN TALLINN

## Tallinna rahvastik - Population of Tallinn

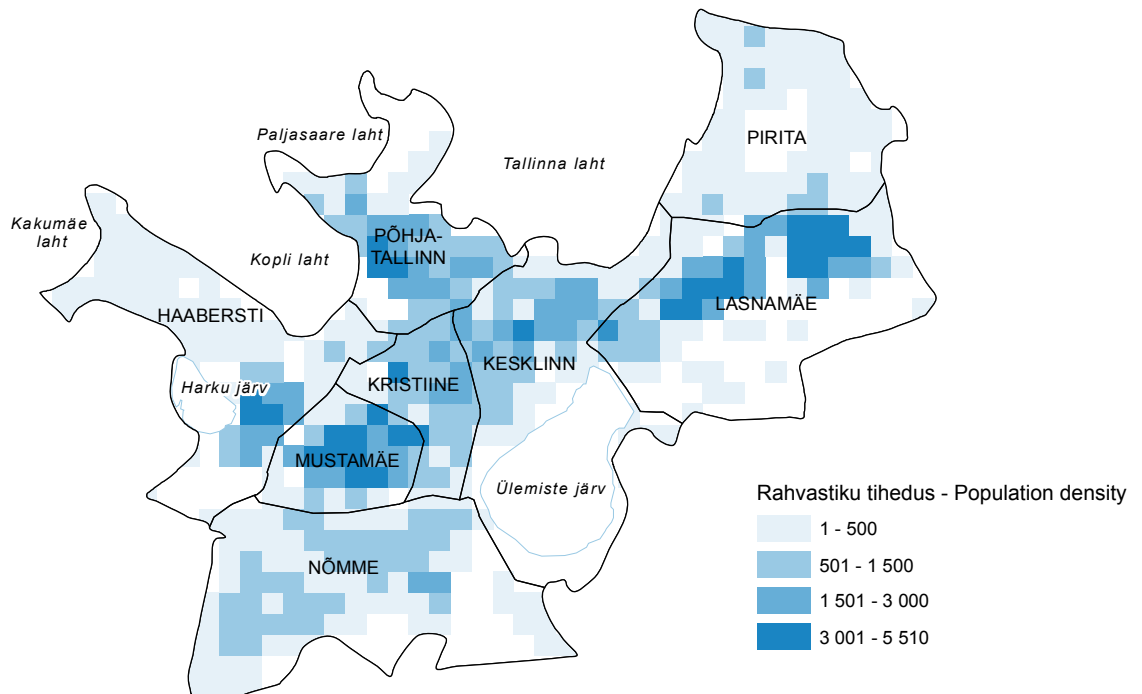

**Tallinna ja Tallinna linnaosade rahvastikuarvestuse** aluseks on (dokumendipõhise) Rahvastikuregistri andmed. Tallinna linnaelanik on isik, kellel on Rahvastikuregistri järgi püsiv elukoht Tallinnas.

**Eesti ja Harjumaa rahvastikuarvestuse** aluseks on 2000. aasta rahva ja eluruumide (küsitluspõhise) loenduse tulemused, mida täiendatakse igal aastal sünni- ja surmajuhtumite andmetega. Eesti Statistikaamet ei kasuta rahvastikuarvestuses 2000. aastast rändeandmeid.

**Aastakeskmine rahvaarv** - pool elanike aasta alguse ja lõpu arvu summast. Kasutatakse ka kordajate arutamisel.

**Demograafiline töötururindeks** - eelseisval kümnendil tööturule sisenevate noorte (5–14-aastaste) ja sealt vanuse tõttu väljalangevate inimeste (55–64-aastaste) suhe. Kui indeks on ühest suurem, siseneb järgmisel kümnendil tööturule rohkem inimesi, kui sealt vanaduse tõttu potentsiaalselt välja langeb.

**Elussünd** - elusalt sündinud lapse ilmaletoomine, s.t elutunnustega lapse sünd, sõltumata raseduse kestusest.

**Legaalset indutseeritud abort** (meditsiiniline abort). Jaguneb leگاalseks ja terapeutiliseks abordiks. Legaalne abort on raseduse seaduslik katkestamine naise soovil. Terapeutiline abort on raseduse katkestamine meditsiinilistel näidustustel.

**Loomulik iive** - aasta jooksul sündinute ja surnute arvu vahe. Positiivne loomulik iive näitab sündide, negatiivne surmade ülekaalu.

**Rahvus** - andmed tuginevad isiku enesemääramisele. Lapse rahvuse määramise alus on ema rahvus.

**Standarditud suremuskordaja** - suhtarv, mida kasutatakse rahvastiku suremuse võrdlemiseks, et kõrvaldada rahvastiku soo-vanuskoosseisu erinevuse mõju. Arvutatud 1976. aastal avaldatud Euroopa standardrahvastiku vanusjaotuse alusel, et võrrelda, milline oleks suremus juhul, kui Eesti rahvastiku vanusjaotus oleks samasugune kui standardrahvastikul. Kordaja arutamisel on teadmata vanusega surnud liidetud vanuserühma 85+ hulka.

**Sünni-, surma-, abielu- ja lahutusstatistika** hõlmab perekonnaseisuasutustes registreeritud Eesti elanike sündmusi. Vastsündinu elukohaks on ema elukoht.

**Ülalpeetavate määr** - näitab mittetööeliste (0–14-aastaste ja üle 65-aastaste) elanike suhet saja tööelise (15–64-aastase) elaniku kohta.

**The population account of Tallinn and districts of Tallinn** is based on the (document-based) Population Register. A resident of Tallinn is a person who has a permanent place of residence in Tallinn.

**The population account of Estonia and Harju County** is based on the (testimony-based) results of the 2000 Population and Housing Census, which were supplemented each year by the data of registered vital events – births and deaths. Migration data are not used in the estimation of the population.

**Birth, death, marriage and divorce statistics** include the vital events of Estonian inhabitants. Newborn's place of residence is mother's place of residence.

**Demographic labour pressure index** - the share of persons (aged 5–14 years) who will enter the labour market and persons (aged 55–64) who will exit the labour market during next ten years. If the index is bigger than 0, the number of persons entering the labour market is larger than the number of persons potentially leaving.

**Dependency ratio** - number of population aged 0-14 and over 65-years (inactive population) per 100 of number of population aged 15-64 (active population).

**Ethnic nationality** - the data are based on self-determination. The ethnic nationality of the mother is taken as a basis for determining the ethnic nationality of the child.

**Legally induced abortion** (or medical abortion) - includes legal and therapeutic abortion. Legal abortion is the legal termination of the pregnancy at the pregnant woman's own wish. Therapeutic abortion is the termination of pregnancy on medical indications.

**Live birth** - delivery of live-born child, i.e. a child showing evidence of life irrespective of the duration of pregnancy.

**Mean annual population** - half the sum number of the population at the beginning and end of the year; used also in calculating rates.

**Natural increase** - excess of live births over deaths in a certain year. The positive natural increase shows the excess of live births over deaths, the negative one shows the excess of deaths over live births.

**Standardised death rate** - ratio which shows how high the mortality would be for the Estonian population with defined age-specific death rates if the age distribution of Estonian population were the same as that of the European standard population. In calculations, the deaths of persons whose age was unknown have been included in the age group 85+.

## 1.1 Tallinna rahvastiku koosseis soo ja vanuse järgi Population of Tallinn by sex and age

		2004	2005	2006	2007	2008
<b>Tallinn</b>	Kokku - Total	392 306	401 502	403 505	399 096	401 372
	naised - female					
	0-4	8 266	9 420	10 043	10 536	11 210
	5-9	7 035	7 399	7 864	8 017	8 323
	10-14	10 285	9 640	11 204	8 122	7 711
	15-19	14 058	14 005	11 149	12 797	11 818
	20-24	15 809	16 752	16 471	15 790	15 736
	25-29	16 392	17 769	18 244	18 247	18 371
	30-34	15 365	16 367	16 746	16 820	17 204
	35-39	13 500	13 825	14 205	14 481	15 095
	40-44	15 544	15 451	14 852	14 037	13 512
	45-49	16 329	16 249	16 062	15 723	15 516
	50-54	16 098	16 151	16 309	16 000	15 892
	55-59	13 616	14 858	15 558	15 455	15 515
	60-64	13 607	12 509	11 795	11 305	11 847
	65-69	13 592	14 231	14 380	14 750	13 820
	70-74	11 162	10 970	10 903	11 067	11 709
	75-79	9 477	9 646	9 908	9 906	9 985
	80-84	5 295	5 837	6 288	6 633	6 919
	85+	3 432	3 424	3 435	3 701	4 021
	mehed - male					
	0-4	8 917	10 004	10 852	11 368	12 143
	5-9	7 442	7 941	8 518	8 644	9 011
	10-14	10 676	9 912	8 982	8 418	7 998

	2004	2005	2006	2007	2008
15-19	14 409	14 360	13 973	13 009	12 001
20-24	14 831	14 971	14 729	14 437	14 612
25-29	14 231	15 108	15 284	15 125	15 116
30-34	13 378	13 983	14 349	14 302	14 845
35-39	11 792	12 151	12 542	12 662	13 221
40-44	13 007	12 910	12 658	12 028	11 855
45-49	12 659	12 844	12 739	12 527	12 654
50-54	12 103	12 109	12 398	12 085	11 951
55-59	9 642	10 495	10 964	10 968	11 022
60-64	9 165	8 354	7 751	7 323	7 787
65-69	8 293	8 788	8 911	9 059	8 512
70-74	6 150	5 902	5 885	5 917	6 330
75-79	4 142	4 449	4 687	4 739	4 588
80-84	1 679	1 803	1 921	2 125	2 471
85+	928	915	946	973	1 051

Seisuga 01.01 - As of 1<sup>st</sup> of January

Allikas - Source: Rahvastikuregister - Population Register

## 1.2 Tallinna rahvastiku rahvuskoosseis Ethnic composition of the population of Tallinn

	2004	2005	2006	2007	2008
<b>Tallinn</b>					
Kokku- Total	392 306	401 502	403 505	399 096	401 372
Eestlased - Estonians	204 314	210 654	211 061	209 235	209 811
Venelased - Russians	150 857	153 224	154 591	152 965	154 426
Ukrainlased - Ukrainians	15 865	16 023	16 049	15 594	15 488
Valgevenelased - Belorussians	8 841	8 897	8 881	8 633	8 490
Teised rahvused - Other ethnic nationalities	12 429	12 704	12 923	12 669	13 157
Kokku [%] - Total [%]	100,0	100,0	100,0	100,0	100,0
Eestlased - Estonians	52,1	52,5	52,3	52,4	52,3
Venelased - Russians	38,5	38,2	38,3	38,3	38,5
Ukrainlased - Ukrainians	4,0	4,0	4,0	3,9	3,9
Valgevenelased - Belorussians	2,3	2,2	2,2	2,2	2,1
Teised rahvused - Other ethnic nationalities	3,2	3,2	3,2	3,2	3,3

Seisuga 01.01 - As of 1<sup>st</sup> of January

Allikas - Source: Rahvastikuregister - Population Register

## 1.3 Tallinna linnaosade elanike arv Population of Tallinn by districts

	2004	2005	2006	2007	2008
<b>Tallinn</b>					
Kokku - Total	392 306	401 502	403 505	399 096	401 372
Haabersti	37 187	38 267	38 968	38 956	39 587
Kesklinn - Centre	44 205	45 652	46 180	46 041	47 671
Kristiine	29 424	29 908	29 816	29 511	29 478
Lasnamäe	112 368	114 440	114 142	112 306	112 001
Mustamäe	64 918	65 837	65 692	64 500	64 243
Nõmme	37 772	39 102	39 436	38 856	38 725
Pirita	10 388	11 299	12 277	13 235	14 039
Põhja-Tallinn - Northern Tallinn	56 044	56 997	56 994	55 691	55 628

Seisuga 01.01 - As of 1<sup>st</sup> of January

Allikas - Source: Rahvastikuregister - Population Register

## 1.4

**Tallinna linnaosade rahvastik soo ja vanuse järgi**  
**Population of Tallinn districts by sex and age**

	Tallinn	Haabersti	Kesklinn - Centre	Kristiine	Lasna- mäe	Musta- mäe	Nõmme	Pirita	Põhja- Tallinn - Northern Tallinn
Tallinn	401 372	39 587	47 671	29 478	112 001	64 243	38 725	14 039	55 628
naised - female									
0-4	11 210	1 123	1 536	856	2 798	1 635	1 267	553	1 442
5-9	8 323	911	1 070	636	2 060	1 241	919	386	1 100
10-14	7 711	814	924	623	1 890	1 193	924	302	1 041
15-19	11 818	1 138	1 284	864	3 256	1 757	1 314	491	1 714
20-24	15 736	1 375	1 758	1 095	5 288	2 259	1 398	493	2 070
25-29	18 371	1 514	2 592	1 459	5 692	2 665	1 487	607	2 355
30-34	17 204	1 882	2 464	1 344	4 367	2 471	1 609	695	2 372
35-39	15 095	1 609	1 975	1 211	3 407	2 562	1 596	655	2 080
40-44	13 512	1 280	1 600	1 000	3 468	2 242	1 343	497	2 082
45-49	15 516	1 283	1 676	997	5 241	2 066	1 447	549	2 257
50-54	15 892	1 389	1 662	994	5 980	1 832	1 382	467	2 186
55-59	15 515	1 810	1 596	1 055	5 271	2 024	1 236	382	2 141
60-64	11 847	1 472	1 272	941	3 060	2 200	1 061	305	1 536
65-69	13 820	1 512	1 292	1 046	3 242	3 370	1 196	293	1 869
70-74	11 709	1 113	1 099	862	2 677	2 982	932	273	1 771
75-79	9 985	897	1 123	736	2 186	2 337	911	262	1 533
80-84	6 919	635	884	479	1 572	1 411	720	214	1 004
85+	4 021	375	600	333	829	728	451	155	550
mehed - male									
0-4	12 143	1 174	1 648	960	3 095	1 791	1 306	579	1 590
5-9	9 011	998	1 081	665	2 260	1 297	1 086	421	1 203
10-14	7 998	887	908	649	1 922	1 248	950	362	1 072
15-19	12 001	1 133	1 284	913	3 265	1 799	1 339	489	1 779
20-24	14 612	1 246	1 567	1 052	5 029	1 945	1 393	459	1 921
25-29	15 116	1 249	1 955	1 095	4 998	2 240	1 242	443	1 894
30-34	14 845	1 590	2 088	1 044	4 211	2 074	1 322	536	1 980
35-39	13 221	1 432	1 742	1 061	3 004	2 216	1 289	550	1 927
40-44	11 855	1 182	1 465	853	2 864	1 987	1 230	466	1 808
45-49	12 654	1 077	1 441	836	3 952	1 715	1 192	452	1 989
50-54	11 951	925	1 394	756	4 232	1 351	1 072	425	1 796
55-59	11 022	1 199	1 279	665	3 833	1 211	986	316	1 533
60-64	7 787	993	931	598	2 085	1 147	789	237	1 007
65-69	8 512	966	817	663	2 048	1 889	828	256	1 045
70-74	6 330	690	623	484	1 398	1 542	554	171	868
75-79	4 588	407	551	370	866	1 077	505	150	662
80-84	2 471	227	312	196	495	539	290	87	325
85+	1 051	80	178	87	160	200	159	61	126

Seisuga 01.01.2008 - As of 1<sup>st</sup> of January 2008

Allikas - Source: Rahvastikuregister - Population Register

## 1.5

**Tallinna linnaosade rahvastiku rahvuskoosseis**  
**Ethnic composition of the population of Tallinn districts**

	Tallinn	Eestlased - Estonians	Vene- lased - Russians	Ukrain- lased - Ukrai- nians	Valgeve- nelased - Belo- russians	Muud rahvused - Other national.
Tallinn	401 372	209 811	154 426	15 488	8 490	13 157
Haabersti	39 587	19 321	16 242	1 732	982	1 310
Kesklinn - Centre	47 671	33 889	10 690	906	417	1 769
Kristiine	29 478	19 987	7 554	714	417	806
Lasnamäe	112 001	31 994	64 783	6 880	3 745	4 600
Mustamäe	64 243	36 851	21 992	2 198	1 235	1 967
Nõmme	38 725	32 452	4 831	531	255	656
Pirita	14 039	11 450	1 918	202	80	388

	Tallinn	Eestlased - Estonians	Vene- lased - Russians	Ukrain- lased - Ukrain- ians	Valgeve- nelased - Belo- russians	Muud rahvused - Other national.
Põhja-Tallinn - Northern Tallinn	55 628	23 327	26 849	2 364	1 376	1 711
Tallinn [%]	100,0	52,3	38,5	3,9	2,1	3,3
Haabersti	9,9	48,8	41,0	4,4	2,5	3,3
Kesklinn - Centre	11,9	71,1	22,4	1,9	0,9	3,7
Kristiine	7,3	67,8	25,6	2,4	1,4	2,7
Lasnamäe	27,9	28,6	57,8	6,1	3,3	4,1
Mustamäe	16,0	57,4	34,2	3,4	1,9	3,1
Nõmme	9,6	83,8	12,5	1,4	0,7	1,7
Pirita	3,5	81,6	13,7	1,4	0,6	2,8
Põhja-Tallinn - Northern Tallinn	13,9	41,9	48,3	4,2	2,5	3,1

Seisuga 01.01.2008 - As of 1<sup>st</sup> of January 2008  
Allikas - Source: Rahvastikuregister - Population Register

## 1.6 Rahvastik vanuse järgi Population by age

		2004	2005	2006	2007	2008
<b>Harjumaa - Harju County</b>	Kokku - Total	521 410	521 038	521 313	522 147	523 277
	0-4	24 059	25 538	26 876	28 878	31 268
	5-9	21 525	21 528	21 985	22 437	23 075
	10-14	30 492	27 464	24 890	23 278	21 919
	15-19	38 584	38 225	37 607	35 986	33 676
	20-24	40 172	39 336	38 318	37 736	38 115
	25-29	43 073	43 148	43 125	42 468	41 040
	30-34	40 011	40 692	41 287	41 599	42 184
	35-39	34 733	35 029	35 929	37 308	38 665
	40-44	38 007	37 352	36 267	35 221	34 283
	45-49	38 183	38 052	37 825	37 897	37 739
	50-54	35 938	35 864	36 625	36 701	36 693
	55-59	29 545	31 952	33 497	33 960	34 082
	60-64	28 593	26 352	24 951	24 183	25 328
	65-69	26 703	28 088	28 548	29 486	28 073
	70-74	21 313	20 797	20 766	20 988	22 058
	75-79	16 368	16 921	17 542	17 773	17 809
	80-84	8 481	9 171	9 790	10 483	11 149
	85+	5 388	5 327	5 337	5 643	6 023
	Teadmata - Unknown	242	202	148	122	98
<b>Eesti - Estonia</b>	Kokku - Total	1 351 069	1 347 510	1 344 684	1 342 409	1 340 935
	0-4	63 347	65 197	66 534	68 820	71 597
	5-9	62 580	61 322	61 403	61 238	62 069
	10-14	89 791	81 591	74 492	69 686	65 037
	15-19	107 182	107 139	106 078	102 512	97 293
	20-24	100 566	102 777	104 125	104 808	106 178
	25-29	93 415	93 866	94 692	96 016	97 390
	30-34	94 066	93 786	93 170	92 491	92 304
	35-39	87 975	87 977	89 218	91 130	92 833
	40-44	97 464	95 559	92 724	89 774	87 287
	45-49	96 294	96 454	96 327	96 700	96 333
	50-54	90 883	90 435	91 698	91 610	91 738
	55-59	74 005	79 286	83 240	85 190	85 936
	60-64	74 466	69 392	65 661	63 065	64 298
	65-69	71 206	73 397	73 552	74 530	71 617
	70-74	61 057	59 418	58 580	58 531	59 601
	75-79	46 187	47 484	48 855	49 557	49 950
	80-84	24 429	26 472	28 434	29 912	31 402
	85+	15 779	15 634	15 645	16 628	17 899
	Teadmata - Unknown	377	324	256	211	173

Seisuga 01.01 - As of 1<sup>st</sup> of January  
Allikas - Source: Statistikaamet - Statistics Estonia

## 1.7

Oodatav eluiga  
Life expectancy

		2002	2003	2004	2005	2006
<b>Eesti - Estonia</b>	Mehed - Males					
	0	65,13	66,04	66,25	67,27	67,36
	1	64,59	65,60	65,69	66,66	66,74
	2	63,66	64,65	64,73	65,70	65,77
	3	62,71	63,69	63,75	64,73	64,80
	4	61,74	62,72	62,77	63,75	63,83
	5	60,77	61,76	61,79	62,77	62,85
	10	55,89	56,83	56,85	57,87	57,92
	15	50,98	51,93	51,92	52,94	53,01
	20	46,32	47,17	47,21	48,16	48,27
	25	41,96	42,62	42,68	43,59	43,73
	30	37,56	38,13	38,24	39,12	39,24
	35	33,23	33,69	33,86	34,61	34,78
	40	29,08	29,44	29,57	30,24	30,39
	45	25,18	25,52	25,57	26,16	26,26
	50	21,68	21,84	21,94	22,41	22,44
	55	18,42	18,52	18,61	19,03	19,04
	60	15,37	15,44	15,43	15,90	15,98
	65	12,64	12,68	12,70	13,10	13,20
	70	10,28	10,16	10,23	10,57	10,66
75	8,13	7,98	8,00	8,38	8,38	
80	6,21	6,19	6,13	6,50	6,52	
85	4,77	4,74	4,64	4,94	5,03	
90	3,64	3,60	3,48	3,76	3,88	
95	2,77	2,72	2,59	2,85	2,98	
100	2,10	2,05	1,94	2,16	2,27	
	Naised - Females					
	0	76,95	76,90	77,78	78,14	78,45
	1	76,29	76,33	77,28	77,54	77,69
	2	75,32	75,39	76,32	76,59	76,72
	3	74,34	74,43	75,35	75,62	75,75
	4	73,36	73,45	74,37	74,66	74,77
	5	72,38	72,47	73,39	73,69	73,79
	10	67,47	67,53	68,45	68,79	68,86
	15	62,51	62,62	63,49	63,85	63,91
	20	57,62	57,73	58,56	58,96	59,01
	25	52,78	52,87	53,71	54,09	54,16
	30	47,92	48,02	48,84	49,20	49,32
	35	43,13	43,17	44,01	44,39	44,49
	40	38,42	38,46	39,21	39,65	39,69
	45	33,89	33,88	34,58	35,02	35,01
	50	29,52	29,39	30,10	30,55	30,49
	55	25,30	25,12	25,80	26,27	26,19
	60	21,21	21,08	21,72	22,14	22,11
	65	17,23	17,17	17,72	18,05	18,20
	70	13,48	13,45	13,91	14,21	14,38
	75	10,17	10,17	10,47	10,73	10,85
	80	7,35	7,41	7,60	7,75	7,87
	85	5,17	5,22	5,37	5,44	5,61
	90	3,53	3,58	3,68	3,70	3,94
	95	2,38	2,41	2,48	2,47	2,72
	100	1,61	1,63	1,67	1,65	1,88

Allikas - Source: Statistikaamet - Statistics Estonia

## 1.8

### Sünnid, surmad ja loomulik iive Births, deaths and natural increase

		2003	2004	2005	2006	2007
<b>Tallinn</b>	Elussünnid - Live birth					
	Poisid ja tüdrukud - Boys and girls	3 935	4 584	4 848	5 223	5 440
	poisid - boys	2 035	2 370	2 574	2 741	2 843
	tüdrukud - girls	1 900	2 214	2 274	2 482	2 597
	Surmad - Deaths					
	Mehed ja naised - Males and females	4 709	4 949	4 665	4 564	4 675
	mehed - males	2 354	2 510	2 289	2 311	1 225
	naised - females	2 355	2 439	2 376	2 253	1 240
	Loomulik iive - Natural increase					
	Mehed ja naised - Males and females	-774	-365	183	659	765
mehed - males	-319	-140	285	430	508	
naised - females	-455	-225	-102	229	257	
<b>Harjumaa - Harju County</b>	Elussünnid - Live birth	5 246	5 936	6 221	6 795	7 249
	Surmad - Deaths	6 096	6 315	5 960	5 975	6 148
	Loomulik iive - Natural increase	-850	-379	261	820	1 101
<b>Eesti - Estonia</b>	Elussünnid - Live birth	13 036	13 992	14 350	14 877	5 755
	Surmad - Deaths	18 152	17 685	17 316	17 316	7 409
	Loomulik iive - Natural increase	-5 116	-3 693	-2 966	-2 439	-1 634

Allikas - Source: Statistikaamet - Statistics Estonia

## 1.9

### Standarditud suremuskordaja 100 000 elaniku kohta Standardised death rate per 100,000 population

		2002- 2003	2004- 2005
<b>Tallinn</b>	Kõik põhjused - All causes	992,49	972,13
	Vereringeelundite haigused - Diseases of the circulatory system	490,92	467,46
	südame isheemiatõbi - ischaemic heart diseases	253,99	215,95
	peaajaveresoonte haigused - cerebrovascular diseases	159,18	148,33
	Pahaloomulised kasvajad - Malignant neoplasms	197,62	202,92
	hingetoru, bronhi ja kopsu pahaloomuline kasvaja - malignant neoplasm of trachea, bronchus and lung	38,07	33,61
	Õnnetusjuhtumid, mürgistused ja traumad - Injury and poisoning	123,83	118,92
	sõidukiõnnetused - transport accidents	10,05	10,78
	juhuslikud mürgistused - accidental poisoning	22,42	27,00
	alkoholimürgistus - accidental poisoning by alcohol	12,08	14,27
	enesetapp - suicide	19,44	13,77
	rünne - assault	11,15	8,53
	Seedeelundite haigused - Diseases of the digestive system	44,63	51,13
	Hingamiseldite haigused - Diseases of the respiratory system	33,09	26,96
	Kuse-suguelundite haigused - Diseases of the genito-urinary system	10,21	8,64

Allikas - Source: Statistikaamet - Statistics Estonia

## 1.10 Abielud ja lahutused Marriages and divorces

		2005	2006	2007
Abielud - Marriages				
Tallinn		2 751	3 041	2 948
Harjumaa - Harju County		2 916	3 294	3 192
Eesti - Estonia		6 138	6 972	7 057
Lahutused - Divorces				
Tallinn		1 597	1 614	1 648
Harjumaa - Harju County		1 888	1 800	1 784
Eesti - Estonia		4 071	3 814	3 812

Allikas - Source: Statistikaamet - Statistics Estonia

## 1.11 Abordid Abortions

		2003	2004	2005	2006	2007
Eesti - Estonia	Abortide arv - Number of abortions					
	Kõik abordid - All abortions	13 008	12 625	11 835	11 625	11 123
	legaalselt indutseeritud abordid - legally induced abortions	10 619	10 074	9 610	9 378	1 883
	Abortide arv 1 000 15-49-a naise kohta - Abortions per 1,000 women aged 15-49					
	Kõik abordid - All abortions	38,0	36,8	34,6	34,1	32,9
	Abortide arv 100 elussünni kohta - Abortions per 100 live birth					
	Kõik abordid - All abortions	99,8	90,2	82,5	78,1	70,5
	legaalselt indutseeritud abordid - legally induced abortions	81,5	72,0	67,0	63,0	56,3

Allikas - Source: Raseduskatkestusandmekogu - Abortion Register

## 1.12 Demograafiline tööturusurve indeks Demographic labour pressure index

		2003	2004	2005	2006	2007
Tallinn		0,87	0,81	0,76	0,74	0,73
Harjumaa - Harju County		0,96	0,89	0,84	0,80	0,79
Eesti - Estonia	Eesti - Estonia	1,09	1,03	0,96	0,91	0,88
	Põhja-Eesti - Northern Estonia	0,96	0,90	0,84	0,80	0,79
	Kesk-Eesti - Central Estonia	1,28	1,20	1,12	1,05	1,00
	Kirde-Eesti - Northeastern Estonia	0,99	0,93	0,86	0,82	0,78
	Lääne-Eesti - Western Estonia	1,16	1,10	1,02	0,97	0,93
	Lõuna-Eesti - Southern Estonia	1,22	1,17	1,10	1,05	1,02

Allikas - Source: Statistikaamet - Statistics Estonia



## 1.13 Ülalpeetavate määr Dependency ratio

		2003	2004	2005	2006	2007
<b>Tallinn</b>	Rahvaarv - Population number	397 150	396 375	396 010	396 193	396 852
	Rahvastik vanuses 0-14 - Population aged 0-14	56 133	54 312	53 610	53 552	54 645
	Rahvastik vanuses 15-64 - Population aged 15-64	280 390	279 784	278 608	277 627	275 294
	Rahvastik vanuses 65 ja enam - Population aged 65 and older	60 394	62 080	63 625	64 897	66 819
	Vanus teadmata - Age unknown	233	199	167	117	94
	Ülalpeetavate määr [%] - Dependency ratio [%]	41,6	41,6	42,1	42,7	44,1
<b>Harjumaa - Harju County</b>	Rahvaarv - Population number	522 252	521 410	521 038	521 313	522 147
	Ülalpeetavate määr [%] - Dependency ratio [%]	42,2	42,1	42,3	42,6	43,8
<b>Eesti - Estonia</b>	Rahvaarv - Population number	1 356 045	1 351 069	1 347 510	1 344 684	1 342 409
	Ülalpeetavate määr [%] - Dependency ratio [%]	48,0	47,4	47,0	46,6	47,0

Seisuga 01.01 - As of 1<sup>st</sup> of January

Allikas - Source: Statistikaamet - Statistics Estonia

## 1.14 Katastris registreeritud maa Land registered in the cadastre

		2003	2004	2005	2006	2007
<b>Tallinn</b>	Haldusüksuse pindala - Area of administrative unit	15 827	15 827	15 827	15 827	15 827
	Katastris registreeritud maa - Land registered in the cadastre	7 759	8 261	8 752	9 210	10 528
	Katastris registreeritud maa osatähtsus [%] - Share of land registered in the cadastre [%]	49,0	52,2	55,3	58,2	66,5
	Katastris registreeritud riigimaa - State land registered in cadastre	1 634	1 842	1 916	1 964	1 998
	Katastris registreeritud munitsipaalmaa - Municipal land registered in cadastre	1 280	1 432	1 537	1 813	3 009
	Katastris registreeritud eramaa - Private land registered in cadastre	4 846	4 986	5 298	5 434	5 521
	Omandisse vormistamata maa - Land not executed in the ownership	8 068	7 566	7 075	6 617	5 299
<b>Harjumaa - Harju County</b>	Haldusüksuse pindala - Area of administrative unit	433 313	433 313	433 313	433 313	433 313
	Katastris registreeritud maa - Land registered in the cadastre	252 728	291 534	323 669	335 747	342 631
	Katastris registreeritud maa osatähtsus [%] - Share of land registered in the cadastre [%]	58,3	67,3	74,7	77,5	79,1
	Katastris registreeritud riigimaa - State land registered in cadastre	81 503	99 063	119 400	123 194	124 362
	Katastris registreeritud munitsipaalmaa - Municipal land registered in cadastre	3 668	3 883	4 219	4 626	6 128
	Katastris registreeritud eramaa - Private land registered in cadastre	167 558	188 587	200 050	207 927	212 140
	Omandisse vormistamata maa - Land not executed in the ownership	180 585	141 780	109 644	97 566	90 683
<b>Eesti - Estonia</b>	Haldusüksuse pindala - Area of administrative unit	4 343 231	4 343 231	4 343 231	4 343 231	4 343 231
	Katastris registreeritud maa - Land registered in the cadastre	3 316 008	3 528 045	3 636 876	3 704 265	3 758 584
	Katastris registreeritud maa osatähtsus [%] - Share of land registered in the cadastre [%]	76,3	81,2	83,7	83,7	86,5
	Katastris registreeritud riigimaa - State land registered in cadastre	1 124 552	1 214 928	1 259 820	1 277 307	1 295 638
	Katastris registreeritud munitsipaalmaa - Municipal land registered in cadastre	13 656	14 820	16 643	18 258	22 201
	Katastris registreeritud eramaa - Private land registered in cadastre	2 177 800	2 298 297	2 360 413	2 408 699	2 440 745
	Omandisse vormistamata maa - Land not executed in the ownership	1 027 223	815 186	706 355	638 966	584 647

Mõõtühik [ha] - Unit [ha]

Seisuga 31.12 - As of 31<sup>st</sup> of December

Allikas - Source: Maa-amet - Estonian Land Board

## 1.15 Tallinna territoorium, linnaosad ja rahvastik Territory, districts and population of Tallinn

	Rahvastik - Population		Pindala [km <sup>2</sup> ] - Area [km <sup>2</sup> ]		Asustus- tihedus - Population density
	Arv - Number	Osatähtsus - Share	Arv - Number	Osatähtsus - Share	
<b>Tallinn</b>	401 372	100,0%	159,2	100,0%	2 521
Haabersti	39 587	9,9%	22,2	13,9%	1 786
Kesklinn - Centre	47 671	11,9%	30,6	19,2%	1 557
Kristiine	29 478	7,3%	7,9	4,9%	3 746
Lasnamäe	112 001	27,9%	27,4	17,2%	4 086
Mustamäe	64 243	16,0%	8,2	5,1%	7 883
Nõmme	38 725	9,6%	29,2	18,3%	1 328
Pirita	14 039	3,5%	18,7	11,7%	751
Põhja-Tallinn - Northern Tallinn	55 628	13,9%	15,2	9,5%	3 669

Seisuga 01.01.2008 - As of 1<sup>st</sup> of January 2008

Allikas - Source: Linnaplaneerimise Amet - City Planning Department

## 1.16 Maakasutus pindala järgi Land use by area

	2003	2004	2005	2006	2007
<b>Tallinn</b>					
Kokku - Total	10 835	11 106	9 405	11 889	11 954
Elamumaa - Residential land	3 169	3 206	2 715	3 319	3 325
Sotsiaalmaa - Public land	2 391	2 405	2 310	2 400	2 415
Transpordimaa - Transportation land	1 205	1 258	1 343	1 551	1 588
Tootmismaa - Production land	1 460	1 426	1 055	1 418	1 409
Veekogude maa - Water areas land	21	22	22	966	966
Ärimaa - Commercial land	1 205	954	964	947	961
Maatulundusmaa - Profit yielding land	922	1 245	622	627	621
Mäetööstusmaa - Mining industry land	251	252	21	252	252
Jäätmeoidla maa - Waste storage land	19	127	127	127	127
Sihtotstarbeline maa - Land without a purpose	110	118	134	169	171
Riigikaitsemaa - National defence land	75	87	86	106	113
Kaitsealune maa - Land under nature preservation	6	6	6	6	6

Mõõtühik [ha] - Unit [ha]

Allikas - Source: Maa-amet - Land Issues Department

## 1.17 Maakasutus kruntide arvu järgi Land use by number of plots

	2003	2004	2005	2006	2007
<b>Tallinn</b>					
Kokku - Total	32 640	33 820	31 815	32 667	32 810
Elamumaa - Residential land	24 104	24 593	23 355	23 693	23 706
Tootmismaa - Production land	2 470	2 612	2 185	2 248	2 273
Segasihtotstarbega maa - Mixed-intended purpose land			1 817	1 927	1 927
Ärimaa - Commercial land	3 019	3 138	1 528	1 572	1 587
Transpordimaa - Transportation land	1 159	1 507	1 307	1 523	1 561
Sotsiaalmaa - Public land	1 580	1 638	1 340	1 397	1 438
Sihtotstarbeline maa - Land without a purpose	70	86	93	122	129
Maatulundusmaa - Profit yielding land	153	152	103	90	92
Riigikaitsemaa - State defence land	71	75	75	81	83
Mäetööstusmaa - Mining industry land	5	6	6	6	6
Jäätmeoidla maa - Waste storage land	4	5	4	5	5
Veekogude maa - Water areas land	3	6	2	3	3
Kaitsealune maa - Land under nature preservation	2	2			

Allikas - Source: Maa-amet - Land Issues Department

## 2. LEIBKOND - HOUSEHOLD

Tallinna leibkonnaliikme kulutuste struktuur [%] -  
Structure of expenditure of household member in Tallinn [%]

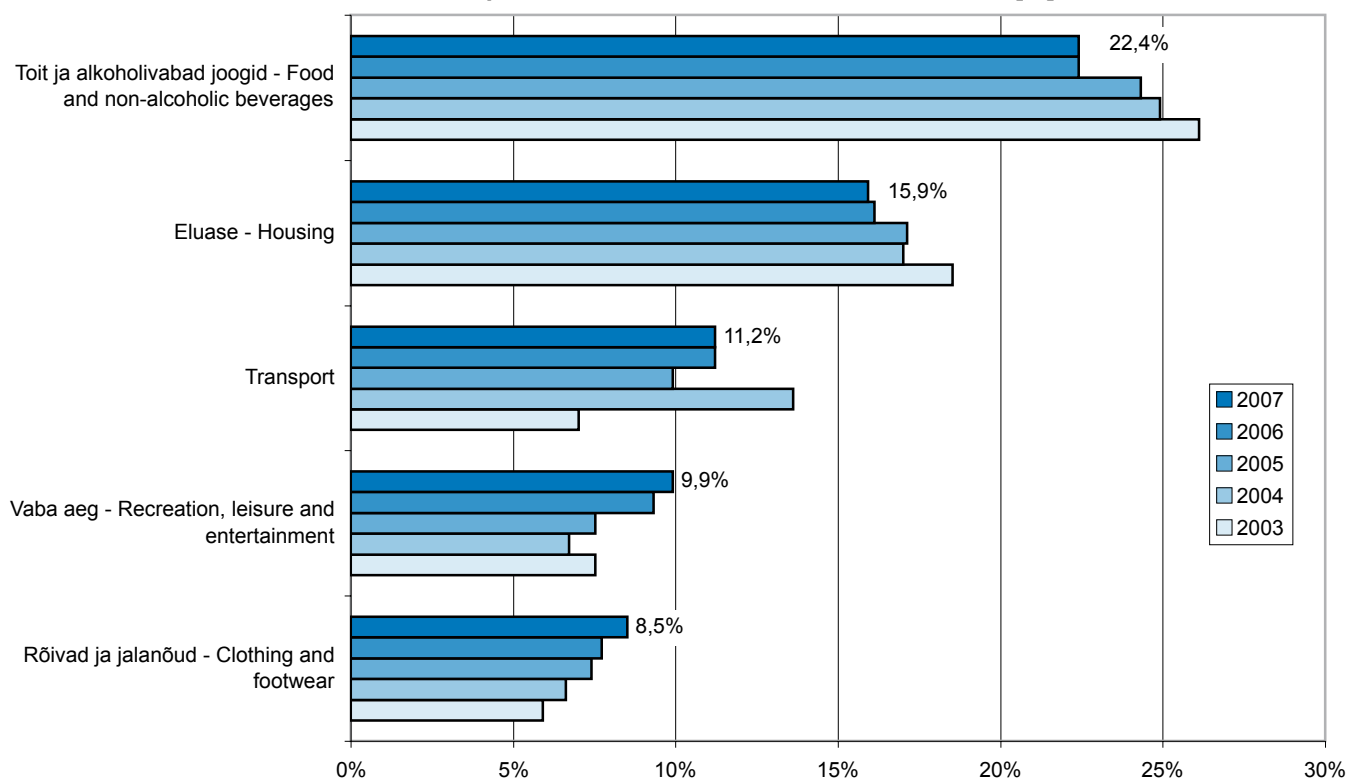

Allikas - Source: Statistikaamet - Statistics Estonia

**Leibkond** - ühises põhieluruumis (ühisel aadressil) elavate isikute rühm, kes kasutab ühiseid raha- ja/või toiduressursse ja kelle liikmed ka ise tunnistavad end ühes leibkonnas olevaks. Leibkonna võib moodustada ka üksikisik. Leibkondade hulka ei arvestata institutsioonilistes üksustes (asendus- ja hooldekodudes jms) viibijaid.

**Mitterahaline sissetulek** - palgatöö ja töise tegevuse eest või kingitusena saadud tarbekaubad ja teenused arvestatuna rahalisse väärtusesse.

**Mitterahaline tarbimine** - mitterahalise sissetuleku ja omatoodetud toiduainete tarbimine arvestatuna rahalisse väärtusesse.

**Muud kulutused** - annetamine, raha kinkimine ja alimendide maksmine väljapoole leibkonda, mitmesugused trahvid jms.

**Muu tulu** - isiklike asjade müügi tulu, tagasisaadud tulumaks, muude maksude tasaarvestus, kindlustussumma tagasimaksmine, loteriivõidud jms.

**Netosissetulek (disponeeritav tulu)** - rahaline ja mitterahaline netosissetulek palgatöö eest ning põllumajandusliku ja mittepõllumajandusliku individuaalse töise tegevuse eest, omanditulu, pension ja mitmesugused sotsiaaltoetused, abiraha, stipendium ja muu tulu (vt Muu tulu).

**Siirded** - ressursside ümberjaotamine. Siirded jaotatakse kaheks: riigi ja/või kohaliku omavalitsuse raha ümberjaotamine (pensionid, töötü abiraha, lastetoetus, töövõimetushüvitis jms) ja eraomandusse kuuluvate vahendite ümberjaotamine (alimendid, elatusrahad, kingitud raha jms).

**Sissetulek palgatööst** - töötasu (palk, avanss, preemia) põhitoökohast ja kohakaaslastest, puhkusetasu ilma tulu-maksuta.

**Tulu individuaalsest teisest tegevusest** - põllu- ja metsamajanduslikust tegevusest ning mittepõllumajanduslikust individuaalsest teisest tegevusest saadud rahaline ja mitterahaline tulu, kusjuures mõlemal juhul on maha arvatud varem tehtud kulutused. Hinnang on negatiivne, kui kulutused kuus ületavad sissetuleku.

**Household** - a group of people who live in a common dwelling (at the same address) and share joint financial and/or food resources and whose members consider themselves to be members of one household. A household may also consist of one member only. Persons living in institutional households are excluded.

**Disposable income (net)** - monetary and non-monetary net income which is received as earnings from employment, income from self-employment (agricultural and non-farm self-employment), property income, pensions and different social benefits, grants, scholarships and other income (see Other income).

**Income from labour** - earnings received from employment (wages and salaries, advance payments and premiums), holiday compensations without income tax.

**Income from self-employment** - income from agricultural and forestry activity (monetary and non-monetary) and income from non-farm self-employment (monetary and non-monetary). Calculations of income from self-employment include only net income — current expenditure is deducted. The estimate is negative, if the expenditures of the current month are bigger than income.

**Non-monetary consumption** - consumption of non-monetary income and own-produced foodstuffs calculated into monetary value.

**Non-monetary income** - income from wage labour, as well as income for labour or goods and services received as a gift and calculated into monetary value.

**Other expenditure** - various monetary expenditures such as alimonies, maintenance costs, fines, gifts, etc.

**Other income** - income from the sale of personal goods, personal income tax returned, settlement of other taxes, refunded insurance premiums and lottery prizes.

**Transfers** - redistribution of funds from one part of the society to another. Transfers divided into two categories: redistribution of state and/or municipal funds to residents (pensions, unemployment benefits, child benefits, sickness benefits, etc.) and redistribution of private funds (maintenance allowance, support payments, gifts, etc.).

## 2.1 Leibkondade elukoht ja elamu tüüp Households kind of dwelling

		2003	2004	2005	2006	2007
<b>Tallinn</b>	Korterelamu või muu elamu - Block of flats or other dwelling	90,6	91,5	92,7	92,3	93,6
	Pereelamu või ridaelamu - Detached, semi-detached or terraced house	9,4	8,5	7,3	7,7	6,3
<b>Harjumaa Harju County</b>	Korterelamu või muu elamu - Block of flats or other dwelling	83,2	82,9	84,6	84,5	85,7
	Pereelamu või ridaelamu - Detached, semi-detached or terraced house	14,7	13,9	12,9	12,9	11,9
	Talumaja - Farm house	2,1	3,2	2,5	2,6	..
<b>Eesti - Estonia</b>	Korterelamu või muu elamu - Block of flats or other dwelling	69,7	69,9	70,5	70,5	71,0
	Pereelamu või ridaelamu - Detached, semi-detached or terraced house	21,1	20,7	19,9	19,5	19,6
	Talumaja - Farm house	9,2	9,4	9,6	10,0	9,4

Protsent kõigist leibkondadest - Percentage of households

Allikas - Source: Statistikaamet - Statistics Estonia

## 2.2 Leibkondade tubade arv liikme kohta Dwellings by number of rooms

		2003	2004	2005	2006	2007
<b>Tallinn</b>	Vähem kui üks tuba - Less than one room	32,7	33,5	29,8	26,1	22,9
	Üks tuba - 1 room	36,8	38,6	40,0	40,9	40,9
	Rohkem kui üks tuba - More than one room	30,5	27,9	30,2	33,0	36,2
<b>Harjumaa Harju County</b>	Vähem kui üks tuba - Less than one room	31,9	32,7	29,4	26,4	23,2
	Üks tuba - 1 room	36,4	36,9	37,5	39,5	38,9
	Rohkem kui üks tuba - More than one room	31,7	30,4	33,1	34,0	37,9
<b>Eesti - Estonia</b>	Vähem kui üks tuba - Less than one room	26,2	25,8	25,2	24,1	22,4
	Üks tuba - 1 room	33,7	33,3	33,7	33,7	32,5
	Rohkem kui üks tuba - More than one room	40,1	40,9	41,2	42,2	45,1

Protsent kõigist leibkondadest - Percentage of households

Allikas - Source: Statistikaamet - Statistics Estonia

## 2.3 Kasulik pind leibkonna liikme kohta Useful floor area per household member

		2003	2004	2005	2006	2007
<b>Tallinn</b>	Kuni 15 m <sup>2</sup> - Up to 15 m <sup>2</sup>	19,8	21,0	15,8	15,2	10,8
	15-30 m <sup>2</sup>	46,4	48,5	49,3	48,5	47,0
	Üle 30 m <sup>2</sup> - More than 30 m <sup>2</sup>	33,8	30,5	34,9	36,2	42,2
<b>Harjumaa Harju County</b>	Kuni 15 m <sup>2</sup> - Up to 15 m <sup>2</sup>	19,2	19,6	15,7	14,7	10,9
	15-30 m <sup>2</sup>	46,4	47,7	46,6	48,4	45,8
	Üle 30 m <sup>2</sup> - More than 30 m <sup>2</sup>	34,4	32,7	37,7	36,9	43,4
<b>Eesti - Estonia</b>	Kuni 15 m <sup>2</sup> - Up to 15 m <sup>2</sup>	15,4	14,7	13,2	12,8	10,9
	15-30 m <sup>2</sup>	44,9	45,0	44,9	44,2	42,5
	Üle 30 m <sup>2</sup> - More than 30 m <sup>2</sup>	39,7	40,3	41,9	43,0	46,6

Protsent kõigist leibkondadest - Percentage of households  
Allikas - Source: Statistikaamet - Statistics Estonia

## 2.4 Leibkonnad, eluruumide varustatus Households, dwellings by type of convenience

		2003	2004	2005	2006	2007
<b>Tallinn</b>	Vee saamise võimalus - Equipment with running water					
	Jooksev vesi või kraan - House equipped with running water or tap	99,6	99,2	99,6	99,7	99,8
	Kanaliseerimise olemasolu - Equipment with sewerage					
	Kanaliseerimisvõrk - Sewerage disposal system	96,0	95,9	96,1	96,3	97,6
	Lokaalne kanalisatsioon - Local sewerage	3,5	3,5	3,1	3,0	..
	Tualettruumi olemasolu - Equipment with lavatory					
	Veeklosett - Flush lavatory	97,8	97,8	97,8	98,9	99,3
	Sooja vee varustatus - Equipment with hot running water					
	Tsentraalvõrk - Central water heating system	69,9	70,4	74,1	76,1	81,7
	Kohalik veevarustus - Local water heating system	22,9	20,7	20,0	20,0	16,1
	Soe vesi puudub - Not hot water available	7,2	8,9	5,8	3,8	..
	Pesemisvõimalus - Washing facilities					
	Vannituba eraldi või ühiskasutuses - Separate or shared bathroom	92,2	92,4	93,2	95,3	97,2
	Puudub võimalus kasutada vannituba või dušši - No bath or shower available	7,8	7,6	6,8	4,7	..

Protsent kõigist leibkondadest - Percentage of households  
Allikas - Source: Statistikaamet - Statistics Estonia

## 2.5 Ühisveevärgi ja -kanaliseerimise rajamine Construction of public water supply and sewerage system

		2008	2009	2010
<b>Tallinn</b>	Rajatava torustiku pikkus [m] - Length of the piping system to be constructed [m]	50 351	56 113	50 912
	Liitumisvõimalused - Possibilities of connection to the mains	1 473	1 512	1 123

Allikas - Source: Kommunaalamet - Municipal Engineering Service Department

## 2.6

**Leibkonnaliikme kuunetosissetulek**  
**Amount of monthly disposable income per household member**

		2003	2004	2005	2006	2007	
<b>Tallinn</b>	Sissetulek [kr] - Income [kr]						
	Netosissetulek kokku - Disposable income total	3 470,0	3 578,3	4 080,2	5 082,9	6 197,1	
	Osatähtsus [%] - Proportion [%]						
	Netosissetulek kokku - Disposable income total	100,0	100,0	100,0	100,0	100,0	
	Sissetulek palgatööst - Income from wage labour	71,8	73,8	72,8	74,5	73,6	
	Tulu individuaalsest teisest tegevusest - Income from self-employment	1,6	2,6	1,4	2,0	3,3	
	tulu põllu- ja metsamajanduslikust tegevusest - income from agricultural and forestry activities	0,4	0,3	0,2	0,3	0,1	
	tulu mittepõllumajanduslikust tegevusest - income from non-agricultural self-employment	1,2	2,3	1,2	..	3,3	
	Siirded - Transfers	18,5	19,5	20,9	19,7	18,6	
	pension	13,1	14,4	15,2	15,4	14,2	
	lapsetoetus - child benefit	1,5	2,1	1,6	1,5	1,2	
	Muu sissetulek - Other income	2,7	1,8	0,8	..	..	
	Mitterahaline sissetulek - Nonmonetary income	5,4	2,3	4,1	..	..	
	<b>Harjumaa - Harju County</b>	Sissetulek [kr] - Income [kr]					
		Netosissetulek kokku - Disposable income total	3 428,7	3 557,9	4 097,7	5 126,5	6 278,9
Osatähtsus [%] - Proportion [%]							
Netosissetulek kokku - Disposable income total		100,0	100,0	100,0	100,0	100,0	
Sissetulek palgatööst - Income from wage labour		70,3	71,8	71,9	71,2	72,7	
Tulu individuaalsest teisest tegevusest - Income from self-employment		2,1	3,3	1,6	3,6	3,3	
tulu põllu- ja metsamajanduslikust tegevusest - income from agricultural and forestry activities		0,8	0,6	0,6	1,8	0,3	
tulu mittepõllumajanduslikust tegevusest - income from non-agricultural self-employment		1,2	2,7	1,0	1,8	3,0	
Siirded - Transfers		18,7	20,4	21,1	19,3	18,7	
pension		13,4	14,9	15,2	15,0	13,8	
lapsetoetus - child benefit		1,9	2,2	1,9	1,5	1,3	
Muu sissetulek - Other income		4,1	2,0	0,9	2,9	1,6	
Mitterahaline sissetulek - Nonmonetary income		4,8	2,5	4,5	3,1	3,6	
<b>Eesti - Estonia</b>		Sissetulek [kr] - Income [kr]					
		Netosissetulek kokku - Disposable income total	2 788,9	3 029,0	3 475,5	4 342,9	5 285,7
	Osatähtsus [%] - Proportion [%]						
	Netosissetulek kokku - Disposable income total	100,0	100,0	100,0	100,0	100,0	
	Sissetulek palgatööst - Income from wage labour	64,0	64,6	66,0	65,9	67,5	
	Tulu individuaalsest teisest tegevusest - Income from self-employment	4,5	4,4	3,4	4,7	4,4	
	tulu põllu- ja metsamajanduslikust tegevusest - income from agricultural and forestry activities	2,3	1,6	1,3	2,3	1,3	
	tulu mittepõllumajanduslikust tegevusest - income from non-agricultural self-employment	2,2	2,8	2,1	2,4	3,0	
	Siirded - Transfers	24,9	26,3	25,7	24,2	23,2	
	pension	18,1	19,2	18,7	18,4	17,6	
	lapsetoetus - child benefit	2,6	2,9	2,5	2,0	1,7	
	Muu sissetulek - Other income	2,9	2,1	1,6	2,6	2,0	
	Mitterahaline sissetulek - Nonmonetary income	3,7	2,6	3,3	2,7	2,9	

Allikas - Source: Statistikaamet - Statistics Estonia

## 2.7

**Leibkonnaliikme kuukulutuste suurus ja struktuur**  
**Amount and structure of monthly expenditure per household member**

		2003	2004	2005	2006	2007
<b>Tallinn</b>	Kulutused kokku [kr] - Expenditure total [kr]	3 017,4	3 245,4	3 533,0	4 169,7	4 911,4
	Osatähtsus [%] - Proportion [%]					
	Kulutused kokku - Expenditure total	100,0	100,0	100,0	100,0	100,0
	Tarbimiskulud - Consumption expenditure	98,3	98,4	98,8	98,2	97,7
	toit ja mittealkohoolsed joogid - food and non-alcoholic beverages	26,1	24,9	24,3	22,4	22,4
	alkohoolsed joogid ja tubakatooted - alcoholic beverages and tobacco products	3,8	3,0	2,6	2,6	2,4
	rõivad ja jalanõud - clothing and footwear	5,9	6,6	7,4	7,7	8,5
	eluase - housing	18,5	17,0	17,1	16,1	15,9
	majapidamiskulud - household equipment and operation	4,0	5,1	5,6	5,1	4,9
	tervishoid - health care and services	2,9	2,9	2,7	4,0	3,4
	transport	7,0	13,6	9,9	11,2	11,2
	sideteenused - communication services	6,5	5,9	6,6	5,6	5,4
	vaba aeg - recreation, leisure and entertainment	7,5	6,7	7,5	9,3	9,9
	haridus - education	2,7	1,8	..	1,4	1,2
	hotellid, kohvikud, restoranid - hotels, cafés, restaurants	3,4	3,6	4,1	3,6	3,6
	mitmesugused kaubad ja teenused - miscellaneous goods and services	6,8	5,6	6,2	6,8	6,0
	mitterahaline tarbimine - non-monetary consumption	3,2	1,7	2,5	2,3	2,7
	Muud kulutused - Other expenditure	1,7	1,6	1,2	1,8	2,3
<b>Harjumaa - Harju County</b>	Kulutused kokku - Expenditure total	2 984,9	3 286,3	3 639,4	4 214,6	5 012,1
	Osatähtsus [%] - Proportion [%]					
	Kulutused kokku [kr] - Expenditure total [kr]	100,0	100,0	100,0	100,0	100,0
	Tarbimiskulud - Consumption expenditure	98,2	98,1	98,3	98,0	97,7
	toit ja mittealkohoolsed joogid - food and non-alcoholic beverages	26,6	25,2	24,1	22,3	22,0
	alkohoolsed joogid ja tubakatooted - alcoholic beverages and tobacco products	3,8	3,1	2,9	2,6	2,7
	rõivad ja jalanõud - clothing and footwear	6,0	6,4	7,1	7,4	7,8
	eluase - housing	17,1	16,2	15,4	15,4	14,9
	majapidamiskulud - household equipment and operation	4,3	5,1	5,7	5,4	4,9
	tervishoid - health care and services	2,8	3,0	2,8	4,0	3,2
	transport	8,0	12,6	10,6	11,7	12,7
	sideteenused - communication services	6,5	5,9	6,1	5,7	5,1
	vaba aeg - recreation, leisure and entertainment	7,3	6,7	7,8	9,4	10,0
	haridus - education	2,8	2,2	2,3	1,3	1,2
	hotellid, kohvikud, restoranid - hotels, cafés, restaurants	3,4	4,2	4,2	3,6	4,0
	mitmesugused kaubad ja teenused - miscellaneous goods and services	6,6	5,6	6,3	6,8	5,9
	mitterahaline tarbimine - non-monetary consumption	3,0	1,9	3,0	2,6	3,3
	Muud kulutused - Other expenditure	1,8	1,9	1,7	2,0	2,3
<b>Eesti - Estonia</b>	Kulutused kokku [kr] - Expenditure total [kr]	2 539,8	2 799,2	3 189,3	3 711,8	4 358,1
	Osatähtsus [%] - Proportion [%]					
	Kulutused kokku - Expenditure total	100,0	100,0	100,0	100,0	100,0
	Tarbimiskulud - Consumption expenditure	98,0	97,7	98,1	97,8	97,5
	toit ja mittealkohoolsed joogid - food and non-alcoholic beverages	29,7	28,3	26,5	24,8	24,6
	alkohoolsed joogid ja tubakatooted - alcoholic beverages and tobacco products	3,9	3,4	3,3	3,2	3,1
	rõivad ja jalanõud - clothing and footwear	5,8	6,0	6,5	6,6	6,7
	eluase - housing	15,8	15,4	15,0	15,3	14,3
	majapidamiskulud - household equipment and operation	4,9	5,6	6,2	5,9	5,9
	tervishoid - health care and services	3,1	3,4	3,0	4,0	3,6

	2003	2004	2005	2006	2007
transport	8,2	11,0	10,8	11,1	12,5
sideteenused - communication services	6,2	5,9	6,0	5,5	5,1
vaba aeg - recreation, leisure and entertainment	6,7	6,7	7,5	8,7	8,8
haridus - education	1,9	1,6	1,5	1,5	1,0
hotellid, kohvikud, restoranid - hotels, cafés, restaurants	3,4	3,5	3,5	3,1	3,4
mitmesugused kaubad ja teenused - miscellaneous goods and services	6,2	5,3	6,1	6,1	6,0
mitterahaline tarbimine - non-monetary consumption	2,2	1,6	2,2	2,1	2,4
Muud kulutused - Other expenditure	2,0	2,3	2,0	2,2	2,5

Allikas - Source: Statistikaamet - Statistics Estonia

## 2.8 Infotehnoloogiliste seadmete olemasolu leibkondades Households having information and communication facilities

		2005	2006
<b>Eesti - Estonia</b>	Mobiiltelefon - Mobile phone		
	leibkondade arv [1 000] - number of households [1,000]	419,1	473,4
	osatähtsus [%] - percentage among households of corresponding type [%]	81,1	87,3
	Interneti juurdepääsuga mobiiltelefon - Internet enabled mobile phone		
	leibkondade arv [1 000] - number of households [1,000]	79,9	81,7
	osatähtsus [%] - percentage among households of corresponding type [%]	15,5	15,1
TV	leibkondade arv [1 000] - number of households [1,000]	478,2	532,0
	osatähtsus [%] - percentage among households of corresponding type [%]	92,5	98,1
	satelliit-TV - satellite dish		
	leibkondade arv [1 000] - number of households [1,000]	61,6	73,7
	osatähtsus [%] - percentage among households of corresponding type [%]	11,9	13,6
	kaabel-TV - cable TV		
	leibkondade arv [1 000] - number of households [1,000]	266,7	283,5
	osatähtsus [%] - percentage among households of corresponding type [%]	51,6	52,3
	digitaal-TV - digital TV		
	leibkondade arv [1 000] - number of households [1,000]	13,9	8,7
	osatähtsus [%] - percentage among households of corresponding type [%]	2,7	1,6
	Mängukonsool - Games console		
	leibkondade arv [1 000] - number of households [1,000]	33,6	22,2
	osatähtsus [%] - percentage among households of corresponding type [%]	6,5	4,1
	Lauaarvuti - Desktop computer		
	leibkondade arv [1 000] - number of households [1,000]	210,4	268,8
	osatähtsus [%] - percentage among households of corresponding type [%]	40,7	49,6
	Sülearvuti - Portable computer		
	leibkondade arv [1 000] - number of households [1,000]	49,5	66,8
	osatähtsus [%] - percentage among households of corresponding type [%]	9,6	12,3
	Pihuarvuti - Handheld computer		
	leibkondade arv [1 000] - number of households [1,000]	..	15,6
	osatähtsus [%] - percentage among households of corresponding type [%]	..	2,9

Allikas - Source: Statistikaamet - Statistics Estonia



### 3. ELAMUMAJANDUS. KINNISVARA - HOUSING. REAL ESTATE

#### Eluruumi üürimise taotlejad, 2007 - Applicants for renting dwelling, 2007

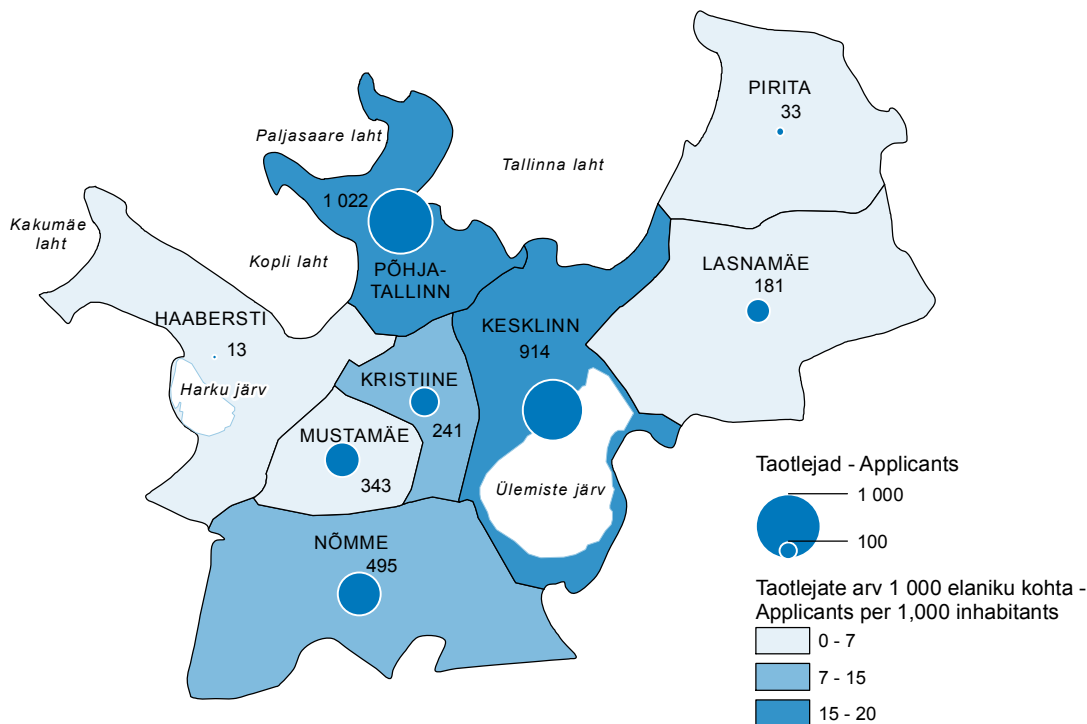

Allikas - Source: Elamumajandusamet - Housing Economy Department

**Avaliku sektori elamufond** - riigi ja munitsipaalomanduses eluruumid.

**Eluhoone** - ühepereelamu, kahepereelamu, ridaelamu või mõni teine mitmepereelamu.

**Eluruum** - alaliseks elamiseks sobiv ühepereelamu, kahepere- ja ridaelamu sektsioon või korter, mis koosneb ühest või mitmest toast ja vastab sanitaartechnilistele nõuetele.

**Eluruumi pind** - kompaktsed, funktsionaalselt ühendatud ja elamiseks vajaliku ning sobiva elamispinna (tubade pind) ja abiruumide (köök, esik, WC, pesemisruum, vannituba, hall, garderoob, panipaik, sisseehitatud seinakapp, veranda, sahv, vaheruum jm) põrandapinna summa.

**Erasektori elamufond** - füüsilistele isikutele ja erakapitalil põhinevatele juriidilistele isikutele (sh ka korteriühistu liikmetele ja elamuühistutele) kuuluvad eluruumid.

**Kinnisvara ostu-müügileping** - ostu-müügileping, mille objekt (maatükk või hoonestusõigus) on kinnistusraamatusse kantud.

**Lepingute väärtus** - ostu-müügilepingutega võõrandatud kinnis- ja vallasvara lepingujärgne maksumus.

**Mitteeluhoone** - hoone, mis ei ole mõeldud alaliseks elamiseks.

**Dwelling** - a one-family house, section of a two-family or a terraced house, or a flat, which consists of one or more rooms, meets sanitary engineering requirements and is suitable for permanent residence.

**Floor area of dwellings** - total floor area of functionally united rooms (bedrooms, dining rooms, living rooms, etc.) and secondary rooms (kitchen, hall, bathroom, toilet, pantry, storage room, built-in cupboards, etc.) necessary or suitable for living in.

**Non-residential building** - building not intended for permanent habitation.

**Private dwelling stock** - dwellings owned by private persons or private property based legal persons including members of apartment and dwelling associations.

**Public dwelling stock** - dwellings in state or municipal ownership.

**Purchase-sale contract of real estate** - purchase-sale contract the object of which (plot of land or right of superficies) has been entered into the land register.

**Residential building** - one-family dwelling, two-family dwelling, terraced house or any other multifamily house.

**Value of contracts** - contractual value of real estate or movable assets transferred by purchase-sale contracts.

### 3.1 Elamufond Dwelling stock

		2004	2005	2006	2007	2008
<b>Eesti - Estonia</b>	Eluruumide arv [1 000] - Number of dwellings [1,000]	626,1	629,2	633,1	638,2	645,4
	Eluruumide arv 1 000 elaniku kohta - Number of dwellings per 1,000 inhabitants	463	467	471	476	481
	Eluruumide pind [1 000 m <sup>2</sup> ] - Floor area of dwellings [1,000 m <sup>2</sup> ]	37 760	38 040	38 370	38 760	39 330
	Keskmine eluruumi pind elaniku kohta [m <sup>2</sup> ] - Average floor area per inhabitant [m <sup>2</sup> ]	28,0	28,2	28,5	28,9	29,3

Seisuga 01.01 - As of 1<sup>st</sup> of January

Allikas - Source: Riiklik Ehitisregister - State Construction Register

### 3.2 Elamufond Dwelling stock

		2003	2004	2005	2006
<b>Tallinn</b>	Eluruumide arv - Number of dwellings				
	uusehitus - new dwellings	1 287	1 479	1 695	2 000
	laiendamine, rekonstrueerimine - extension, reconstruction	394	3 136	1 791	1 899
	eluruumide vähenemine - decrease of dwellings	25	115	39	44
	elamufond aasta lõpul - dwelling stock at end-year	180 582	183 511	187 570	191 219
	Eluruumide pind [1 000 m <sup>2</sup> ] - Floor area of dwellings [1,000 m <sup>2</sup> ]				
	uusehitus - new dwellings	107	118	138	144
	laiendamine, rekonstrueerimine - extension, reconstruction	29	177	109	114
	eluruumide vähenemine - decrease of dwellings	1	6	2	2
	elamufond aasta lõpul - dwelling stock at end-year	9 472	9 725	10 035	10 285
<b>Harjumaa - Harju County</b>	Eluruumide arv - Number of dwellings				
	uusehitus - new dwellings	1 649	1 976	2 761	3 331
	laiendamine, rekonstrueerimine - extension, reconstruction	483	3 416	2 148	2 144
	eluruumide vähenemine - decrease of dwellings	29	118	40	46
	elamufond aasta lõpul - dwelling stock at end-year	231 367	235 902	242 114	260 403
	Eluruumide pind [1 000 m <sup>2</sup> ] - Floor area of dwellings [1,000 m <sup>2</sup> ]				
	uusehitus - new dwellings	146	174	230	257
	laiendamine, rekonstrueerimine - extension, reconstruction	35	197	134	130
	eluruumide vähenemine - decrease of dwellings	2	6	2	2
	elamufond aasta lõpul - dwelling stock at end-year	12 939	13 335	13 823	14 975
<b>Eesti - Estonia</b>	Eluruumide arv - Number of dwellings				
	uusehitus - new dwellings	2 435	3 105	3 928	5 068
	laiendamine, rekonstrueerimine - extension, reconstruction	1 119	6 681	4 012	4 732
	eluruumide vähenemine - decrease of dwellings	115	183	67	860
	elamufond aasta lõpul - dwelling stock at end-year	605 857	614 499	626 047	665 722
	Eluruumide pind [1 000 m <sup>2</sup> ] - Floor area of dwellings [1,000 m <sup>2</sup> ]				
	uusehitus - new dwellings	217	277	326	392
	laiendamine, rekonstrueerimine - extension, reconstruction	74	373	247	269
	eluruumide vähenemine - decrease of dwellings	6	9	7	29
	elamufond aasta lõpul - dwelling stock at end-year	36 703	37 441	38 352	40 836

Allikas - Source: Riiklik Ehitisregister - State Construction Register

### 3.3 Eluruumid ehitamisaasta järgi Dwellings by period of construction

		2003	2004	2005	2006	2007
<b>Tallinn</b>	Enne 1946 - Before 1946	12,4	12,0	9,8	9,6	8,1
	1946-1960	9,2	8,1	10,2	10,0	9,1
	1961-1970	14,4	17,6	18,4	27,7	25,1
	1971-1980	25,4	22,9	23,4	29,7	30,6
	1981 ja hiljem - 1981 and later	22,8	23,3	28,7	23,0	27,1
	Valmimise aeg teadmata - Time of completion unknown	15,8	16,1	9,7	..	..
<b>Harjumaa Harju County</b>	Enne 1946 - Before 1946	13,0	12,7	10,7	11,2	9,6
	1946-1960	8,9	9,3	10,2	10,5	8,5
	1961-1970	14,9	17,2	17,0	25,2	22,5
	1971-1980	25,6	22,3	23,4	28,4	29,5
	1981 ja hiljem - 1981 and later	24,4	25,6	30,5	24,8	29,8
	Valmimise aeg teadmata - Time of completion unknown	13,2	12,9	8,2	..	..
<b>Eesti - Estonia</b>	Enne 1946 - Before 1946	18,4	17,8	16,4	18,6	17,8
	1946-1960	10,5	11,0	12,1	12,6	11,7
	1961-1970	15,5	16,9	17,1	19,8	18,8
	1971-1980	24,7	23,8	22,5	24,3	24,3
	1981 ja hiljem - 1981 and later	23,2	23,4	26,4	24,6	27,4
	Valmimise aeg teadmata - Time of completion unknown	7,7	7,1	5,4	..	..

Mõõtühik [%] - Unit [%]

Allikas - Source: Riiklik Ehitisregister - State Construction Register

### 3.4 Eluruumide arv ja pind Dwellings and floor area of dwellings

		2004	2005	2006	2007	2008
<b>Eesti - Estonia</b>	Kokku - Total					
	eluruumide arv [1 000] - number of dwellings [1,000]	626,1	629,2	633,1	638,2	645,4
	eluruumide pind [1 000 m <sup>2</sup> ] - floor area of dwellings [1,000 m <sup>2</sup> ]	37 760	38 040	38 370	38 760	39 330
	Avalik sektor - Public dwelling stock					
	eluruumide arv [1 000] - number of dwellings [1,000]	25,0	25,2	25,3	25,5	25,8
	eluruumide pind [1 000 m <sup>2</sup> ] - floor area of dwellings [1,000 m <sup>2</sup> ]	1 050	1 060	1 070	1 080	1 090
	riik - state					
	eluruumide arv [1 000] - number of dwellings [1,000]	6,3	6,3	6,3	6,4	6,5
	eluruumide pind [1 000 m <sup>2</sup> ] - floor area of dwellings [1,000 m <sup>2</sup> ]	170	180	180	180	180
	kohalik omavalitsus - local government					
	eluruumide arv [1 000] - number of dwellings [1,000]	18,8	18,9	19,0	19,1	19,4
	eluruumide pind [1 000 m <sup>2</sup> ] - floor area of dwellings [1,000 m <sup>2</sup> ]	880	880	890	900	910
	Erasektor - Private dwelling stock					
	eluruumide arv [1 000] - number of dwellings [1,000]	601,0	604,0	607,8	612,7	619,6
	eluruumide pind [1 000 m <sup>2</sup> ] - floor area of dwellings [1,000 m <sup>2</sup> ]	36 710	36 980	37 300	37 680	38 240

Seisuga 01.01 - As of 1<sup>st</sup> of January

Allikas - Source: Riiklik Ehitisregister - State Construction Register

### 3.5

#### Tallinna eluruumi pinna ruutmeetri keskmine üürihind kuus Average monthly rent per square metre of residential area

		2004	2005	2006	2007	2008
<b>Tallinn</b>	1-toaline - 1-room and kitchen					
	Tallinn	104	113	125	143	126
	Haabersti	73	88	111	117	80
	Kesklinn - Centre	122	136	139	166	146
	Kristiine	101	95	134	117	129
	Lasnamäe	75	77	85	125	109
	Mustamäe	74	95	107	113	112
	Nõmme	92	105	94	133	0
	Pirita	0	0	.	150	0
	Põhja-Tallinn - Northern Tallinn	.	101	126	127	134
	2-toaline - 2-rooms and kitchen					
	Tallinn	109	106	121	134	112
	Haabersti	97	99	99	118	85
	Kesklinn - Centre	119	113	131	147	129
	Kristiine	89	80	101	98	109
	Lasnamäe	60	93	86	102	106
	Mustamäe	84	89	94	118	101
	Nõmme	44	81	106	121	0
	Pirita	111	112	151	146	109
	Põhja-Tallinn - Northern Tallinn	77	101	100	129	99
	3-toaline - 3-rooms and kitchen					
	Tallinn	113	106	127	132	115
	Haabersti	57	74	111	109	.
	Kesklinn - Centre	127	116	138	143	124
	Kristiine	.	80	87	103	.
	Lasnamäe	67	67	84	112	97
	Mustamäe	69	90	83	106	91
	Nõmme	.	82	94	92	.
	Pirita	.	93	135	145	0
	Põhja-Tallinn - Northern Tallinn	95	.	117	104	92

Mõõtühik [kr] - Unit [kr]

Allikas - Source: Statistikaamet - Statistics Estonia

### 3.6

#### Rahuldavas seisukorras eluruumi pinna ruutmeetri keskmine ostu-müügi hind Average purchase-sale price per square metre of dwellings of satisfactory condition

		2004	2005	2006	2007	2008
<b>Tallinn</b>	2-toaline - 2-rooms and kitchen					
	I kvartal - 1 <sup>st</sup> quarter	10 700	12 900	22 900	24 100	25 000
	II kvartal - 2 <sup>nd</sup> quarter	11 600	14 000	21 600	25 400	
	III kvartal - 3 <sup>rd</sup> quarter	11 900	14 600	23 100	28 500	
	IV kvartal - 4 <sup>th</sup> quarter	12 700	19 900	25 600	24 600	
	3-toaline - 3-rooms and kitchen					
	I kvartal - 1 <sup>st</sup> quarter	10 000	12 800	23 300	25 400	22 200
	II kvartal - 2 <sup>nd</sup> quarter	10 500	13 400	22 100	25 500	
	III kvartal - 3 <sup>rd</sup> quarter	13 500	12 700	21 900	23 500	
	IV kvartal - 4 <sup>th</sup> quarter	13 000	18 500	22 300	23 900	

Mõõtühik [kr] - Unit [kr]

Allikas - Source: Statistikaamet - Statistics Estonia

## 3.7

**Kinnisvarana ostetud-müüdnud korterite ruutmeetri keskmine hind**  
**Purchase-sale prices per square metre of dwellings as real estate**

		2004	2005	2006	2007	2008
<b>Tallinn</b>	Ruutmeetri keskmine hind [kr] - Average price per square metre [kr]					
	1-toaline - 1-roomed	12 800	17 000	26 200	27 800	24 200
	2-toaline - 2-roomed	15 000	18 500	25 800	28 100	26 100
	3-toaline - 3-roomed	14 800	18 200	24 100	27 800	24 800
	4-toaline - 4-roomed	15 300	18 800	26 100	27 900	23 100
	5- ja enamatoaline - 5- or more roomed	15 300	19 200	28 500	30 100	20 000
	Keskmine pindala [m <sup>2</sup> ] - Average floor area [m <sup>2</sup> ]					
	1-toaline - 1-roomed	33	33	31	31	30
	2-toaline - 2-roomed	52	51	49	49	46
	3-toaline - 3-roomed	70	69	66	70	66
	4-toaline - 4-roomed	94	94	87	83	94
	5- ja enamatoaline - 5- or more roomed	132	124	124	117	156
<b>Eesti ilma Tallinnata -</b>						
<b>Estonia excluding Tallinn</b>	Ruutmeetri keskmine hind [kr] - Average price per square metre [kr]					
	1-toaline - 1-roomed	8 300	9 600	15 500	17 300	15 500
	2-toaline - 2-roomed	9 200	11 400	16 800	17 200	10 200
	3-toaline - 3-roomed	7 700	10 900	14 600	10 100	14 700
	4-toaline - 4-roomed	7 200	10 600	13 400	15 300	11 700
	5- ja enamatoaline - 5- or more roomed	5 900	10 800	11 600	16 200	15 700
	Keskmine pindala [m <sup>2</sup> ] - Average floor area [m <sup>2</sup> ]					
	1-toaline - 1-roomed	32	34	31	31	32
	2-toaline - 2-roomed	47	48	48	48	47
	3-toaline - 3-roomed	68	67	66	65	67
	4-toaline - 4-roomed	84	84	88	83	78
	5- ja enamatoaline - 5- or more roomed	115	122	114	102	129
<b>Eesti -</b>						
<b>Estonia</b>	Ruutmeetri keskmine hind [kr] - Average price per square metre [kr]					
	1-toaline - 1-roomed	10 400	13 100	20 400	22 500	19 000
	2-toaline - 2-roomed	12 200	15 000	20 600	22 200	20 200
	3-toaline - 3-roomed	11 700	14 700	18 600	21 800	19 600
	4-toaline - 4-roomed	11 600	15 100	17 900	21 300	17 400
	5- ja enamatoaline - 5- or more roomed	10 900	15 300	21 400	22 000	17 800
	Keskmine pindala [m <sup>2</sup> ] - Average floor area [m <sup>2</sup> ]					
	1-toaline - 1-roomed	32	34	31	31	31
	2-toaline - 2-roomed	49	49	48	48	47
	3-toaline - 3-roomed	69	68	66	67	66
	4-toaline - 4-roomed	89	89	88	83	85
	5- ja enamatoaline - 5- or more roomed	124	123	120	108	141

Allikas - Source: Statistikaamet - Statistics Estonia

## 3.8

**Kahetoalise korteri ruutmeetri keskmine ostu-müügi hind Tallinnas**  
**Average purchase-sale prices per square metre of 2-room apartment**

	2004	2005	2006	2007	2008
<b>Tallinn</b>					
Linnaosade keskmine - Average of districts					
I kvartal - 1 <sup>st</sup> quarter	14 200	16 100	23 400	28 300	26 100
II kvartal - 2 <sup>nd</sup> quarter	14 600	17 500	26 100	28 200	
III kvartal - 3 <sup>rd</sup> quarter	15 300	17 300	25 900	29 200	
IV kvartal - 4 <sup>th</sup> quarter	16 200	21 600	27 700	26 500	
Haabersti					
I kvartal - 1 <sup>st</sup> quarter	10 300	13 400	20 400	24 600	25 900
II kvartal - 2 <sup>nd</sup> quarter	10 700	13 200	22 300	22 100	
III kvartal - 3 <sup>rd</sup> quarter	14 200	13 600	22 500	26 600	
IV kvartal - 4 <sup>th</sup> quarter	13 200	19 600	22 500	25 000	
Kesklinn - Centre					
I kvartal - 1 <sup>st</sup> quarter	18 000	19 900	30 400	35 800	33 300
II kvartal - 2 <sup>nd</sup> quarter	19 200	24 200	35 400	35 200	
III kvartal - 3 <sup>rd</sup> quarter	18 300	22 300	34 600	35 600	
IV kvartal - 4 <sup>th</sup> quarter	20 600	25 200	38 000	31 400	
Kristiine					
I kvartal - 1 <sup>st</sup> quarter	12 200	15 300	24 100	26 900	27 200
II kvartal - 2 <sup>nd</sup> quarter	12 200	15 100	25 300	29 500	
III kvartal - 3 <sup>rd</sup> quarter	14 700	14 300	25 900	28 700	
IV kvartal - 4 <sup>th</sup> quarter	13 600	19 300	28 100	27 300	
Lasnamäe					
I kvartal - 1 <sup>st</sup> quarter	9 500	10 600	17 700	23 600	21 500
II kvartal - 2 <sup>nd</sup> quarter	9 900	12 100	21 800	24 700	
III kvartal - 3 <sup>rd</sup> quarter	10 600	12 600	20 700	22 900	
IV kvartal - 4 <sup>th</sup> quarter	9 800	16 500	23 300	22 800	
Mustamäe					
I kvartal - 1 <sup>st</sup> quarter	10 600	15 200	21 000	25 000	22 000
II kvartal - 2 <sup>nd</sup> quarter	11 300	15 900	21 700	23 600	
III kvartal - 3 <sup>rd</sup> quarter	11 400	14 500	21 800	24 000	
IV kvartal - 4 <sup>th</sup> quarter	11 700	18 700	23 000	22 900	
Nõmme					
I kvartal - 1 <sup>st</sup> quarter	14 000	11 500	21 000	23 600	26 800
II kvartal - 2 <sup>nd</sup> quarter	13 300	12 600	21 700	25 600	
III kvartal - 3 <sup>rd</sup> quarter	15 300	14 400	21 800	24 200	
IV kvartal - 4 <sup>th</sup> quarter	16 400	18 000	23 000	.	
Pirita					
I kvartal - 1 <sup>st</sup> quarter	16 300	18 200	.	31 600	0
II kvartal - 2 <sup>nd</sup> quarter	15 900	18 800	.	33 000	
III kvartal - 3 <sup>rd</sup> quarter	18 300	21 600	32 500	34 700	
IV kvartal - 4 <sup>th</sup> quarter	18 200	27 700	34 500	.	
Põhja-Tallinn - Northern Tallinn					
I kvartal - 1 <sup>st</sup> quarter	9 400	13 500	19 700	30 100	26 200
II kvartal - 2 <sup>nd</sup> quarter	11 400	11 900	21 500	28 900	
III kvartal - 3 <sup>rd</sup> quarter	12 000	14 500	25 100	29 700	
IV kvartal - 4 <sup>th</sup> quarter	11 300	17 600	25 300	27 000	

Mõõtühik [kr] - Unit [kr]

Allikas - Source: Statistikaamet - Statistics Estonia

## 3.9

**Tallinnalt eluruumi üürimist taotlevad isikud**  
**Number of applicants for renting dwelling from Tallinn**

		2004	2005	2006	2007	2008
<b>Tallinn</b>	<b>Tallinn kokku - Tallinn total</b>	5 085	4 137	3 728	3 278	3 242
	Eluruumi üürimise taotlejad - Number of applicants for renting dwelling	4 689	3 756	3 346	2 933	2 830
	Tagastatud eluruumide üürnikud - Tenants of dwelling returned to owners	3 377	2 419	2 039	1 630	1 442
	Sotsiaaleluruumi taotlejad - Applicants for renting social dwelling	396	381	382	345	412
	<b>Haabersti kokku - Haabersti total</b>	16	19	17	11	13
	Eluruumi üürimise taotlejad - Number of applicants for renting dwelling	12	13	12	9	9
	Tagastatud eluruumide üürnikud - Tenants of dwelling returned to owners	1	1	1	1	1
	Sotsiaaleluruumi taotlejad - Applicants for renting social dwelling	4	6	5	2	4
	<b>Kesklinn kokku - Centre total</b>	1 883	1 313	1 129	935	914
	Eluruumi üürimise taotlejad - Number of applicants for renting dwelling	1 773	1 188	1 014	852	802
	Tagastatud eluruumide üürnikud - Tenants of dwelling returned to owners	1 701	1 095	903	725	649
	Sotsiaaleluruumi taotlejad - Applicants for renting social dwelling	110	125	115	83	112
	<b>Kristiine kokku - Kristiine total</b>	302	250	254	226	241
	Eluruumi üürimise taotlejad - Number of applicants for renting dwelling	283	233	227	206	214
	Tagastatud eluruumide üürnikud - Tenants of dwelling returned to owners	189	131	112	91	85
	Sotsiaaleluruumi taotlejad - Applicants for renting social dwelling	19	17	27	20	27
	<b>Lasnamäe kokku - Lasnamäe total</b>	198	171	189	185	181
	Eluruumi üürimise taotlejad - Number of applicants for renting dwelling	158	131	132	129	117
	Tagastatud eluruumide üürnikud - Tenants of dwelling returned to owners	15				
	Sotsiaaleluruumi taotlejad - Applicants for renting social dwelling	40	40	57	56	64
	<b>Mustamäe kokku - Mustamäe total</b>	435	423	376	338	343
	Eluruumi üürimise taotlejad - Number of applicants for renting dwelling	398	383	339	299	294
	Tagastatud eluruumide üürnikud - Tenants of dwelling returned to owners					
	Sotsiaaleluruumi taotlejad - Applicants for renting social dwelling	37	40	37	39	49
	<b>Nõmme kokku - Nõmme total</b>	662	570	525	493	495
	Eluruumi üürimise taotlejad - Number of applicants for renting dwelling	619	513	475	434	424
	Tagastatud eluruumide üürnikud - Tenants of dwelling returned to owners	433	335	293	236	210
	Sotsiaaleluruumi taotlejad - Applicants for renting social dwelling	43	57	50	59	71
	<b>Pirita kokku - Pirita total</b>	76	45	38	36	33
	Eluruumi üürimise taotlejad - Number of applicants for renting dwelling	71	43	35	28	26
	Tagastatud eluruumide üürnikud - Tenants of dwelling returned to owners	26	17	13	9	5
	Sotsiaaleluruumi taotlejad - Applicants for renting social dwelling	5	2	3	8	7
	<b>Põhja-Tallinn kokku - Northern Tallinn total</b>	1 513	1 346	1 200	1 054	1 022
	Eluruumi üürimise taotlejad - Number of applicants for renting dwelling	1 375	1 252	1 112	976	944
	Tagastatud eluruumide üürnikud - Tenants of dwelling returned to owners	1 012	840	717	568	492
	Sotsiaaleluruumi taotlejad - Applicants for renting social dwelling	138	94	88	78	78

Seisuga 01.01 - As of 1<sup>st</sup> of January

Allikas - Source: Elamumajandusamet - Housing Economy Department

### 3.10

#### Eraisikutele antud eluasemelaenu intressimäär Average annual interest rate of housing loans granted to individuals

		2004	2005	2006	2007	2008
<b>Eesti - Estonia</b>	Jaauar - January	4,6	3,7	3,7	4,4	6,4
	Veebruar - February	4,5	3,7	3,7	4,8	6,4
	Märts - March	4,5	3,6	3,6	4,9	6,8
	Aprill - April	4,4	3,6	3,8	4,9	
	Mai - May	4,4	3,7	4,2	5,1	
	Juuni - June	4,2	3,7	4,3	5,3	
	Juuli - July	4,0	4,0	4,3	5,5	
	August	3,9	3,9	4,3	5,8	
	September	3,8	3,9	4,3	5,9	
	Oktoober - October	3,7	4,0	4,3	5,9	
	November	3,8	3,9	4,2	5,9	
	Detsember - December	3,7	3,7	4,4	6,2	

Mõõtühik [%] - Unit [%]

Allikas - Source: Eesti Pank - Bank of Estonia

### 3.11

#### Notariaalselt tõestatud kinnisvara ja hoonestusõiguse ostu-müügitehingud Notarised purchase-sale transactions of real estate and right of superficies

		2007	2008
<b>Tallinn</b>	Tehingute arv - Number of transactions		
	Kinnisvara hoonestusõigus kokku - Real estate and right of superficies total	14 024	2 492
	Hoonestamata kinnisasi - Unimproved registered immovables	222	58
	Hoonestatud kinnisasi - Registered immovables with buildings	972	177
	eluhoonetega hoonestatud kinnisasi - registered immovables with residential buildings	734	120
	mitteeluhoonetega hoonestatud kinnisasi - registered immovables with non-residential buildings	238	57
	Korteriomand - Apartments	12 830	2 257
	korteriomandina müüdud eluruumid - apartments sold as dwellings	10 539	1 894
	korteriomandina müüdud mitteeluruumid - apartments sold as premises	2 291	363
	Tehingute väärtud [mln kr] - Value of transactions [Mio kr]		
	Kinnisvara hoonestusõigus kokku - Real estate and right of superficies total	25 984,8	4 118,8
	Hoonestamata kinnisasi - Unimproved registered immovables	1 177,9	109,8
	Hoonestatud kinnisasi - Registered immovables with buildings	8 430,5	1 299,0
	eluhoonetega hoonestatud kinnisasi - registered immovables with residential buildings	2 315,2	317,4
	mitteeluhoonetega hoonestatud kinnisasi - registered immovables with non-residential buildings	6 115,3	981,6
	Korteriomand - Apartments	16 376,4	2 710,1
	korteriomandina müüdud eluruumid - apartments sold as dwellings	14 528,1	2 509,0
	korteriomandina müüdud mitteeluruumid - apartments sold as premises	1 848,3	201,0

Allikas - Source: Maa-amet - Estonian Land Board

### 3.12

#### Mitteeluhoonete ruutmeetri keskmine rendihind kuus Average montly rent per square metre of non-residential buildings

		2003	2004	2005	2006	2007
<b>Tallinn</b>	Büroopind - Office premises	..	122	128	140	153
	Kaubandus- ja teeninduspind - Sales area	..	128	163	167	178
	Tootmis- ja laopind - Production and storage area	44	46	63	65	64

Mõõtühik [kr] - Unit [kr]

Allikas - Source: Statistikaamet - Statistics Estonia



## 4. TERVISHOID. SOTSIAALNE KAITSE - PUBLIC HEALTH. SOCIAL PROTECTION

### Koduhooldus, 2007 - Home care services, 2007

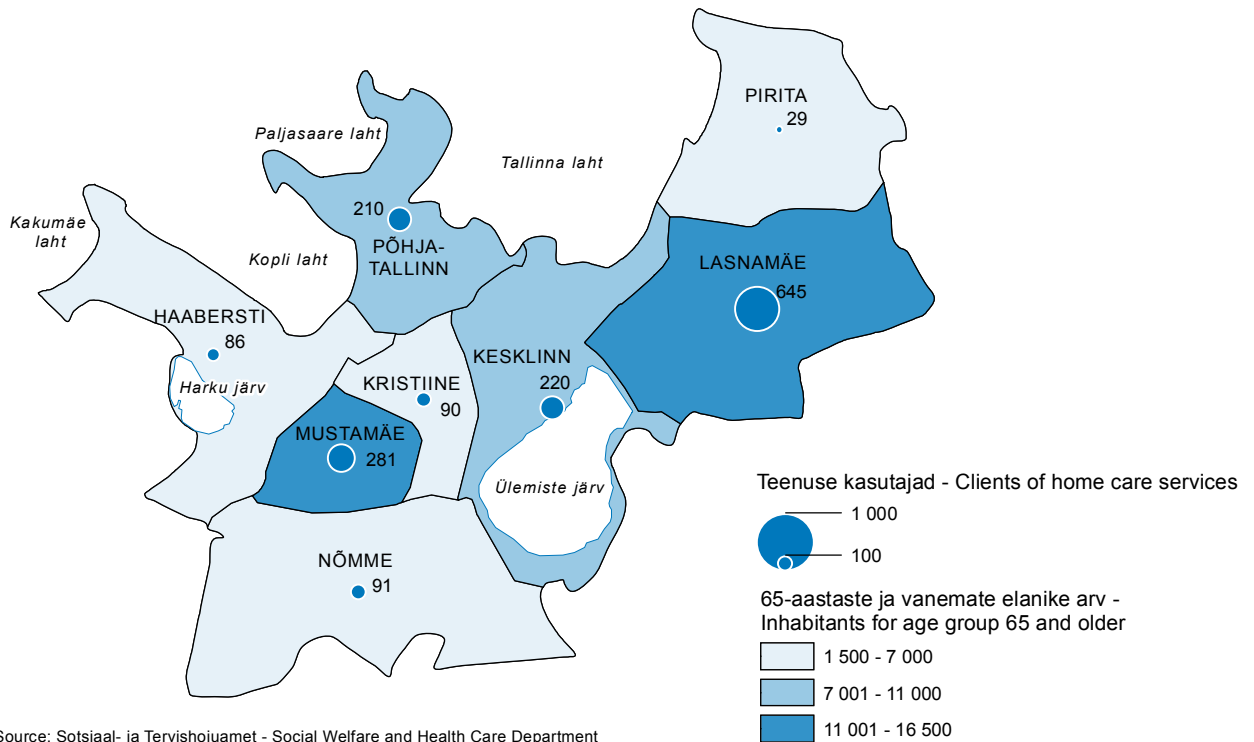

Allikas - Source: Sotsiaal- ja Tervishoiuamet - Social Welfare and Health Care Department

**Asenduskoduteenus** - teenuse osutaja poolt lapsele tema põhivajaduste rahuldamiseks peresarnaste elutingimuste võimaldamine, talle turvalise ja arenguks soodsa elukeskkonna loomine ning lapse ettevalmistamine võimetekohaseks toimetulekuks täiskasvanuna. Õigus asenduskoduteenusele on lapsel kelle: vanemad on surnud, tagaotsitavaks kuulutatud või teadmata kadunud; vanematele on nende piiratud teovõime tõttu määratud eestkostja; vanematelt on vanema õigused ära võetud; vanematelt on laps ära võetud ilma vanema õiguste äravõtmiseta või vanemad kannavad eelvangistust või vangistust vanglas.

**Erihooldekodu** - vaimuhaigete ja raske vaimupuudega isikute elamis-, hooldamis- ja rehabilitatsiooniasutus.

**Rehabilitatsioonikeskus** - erivajadustega isikutele ööpäevast või päevast aktiivset rehabiliteerimist osutav asutus.

**Varjupaik** - asutus, mis pakub isikutele ajutist ööpäevast või päevast abi, tuge ja kaitset.

**Õendustöötaja** - õde, ämmaemand ja velsker (isik, kes on läbinud vähemalt 3-aastase õenduse baaskursuse).

**Üldhooldekodu** - vanurite ja puudega isikute elamis-, hooldamis- ja rehabilitatsiooniasutus.

**General care homes** - institutions established for living, care and rehabilitation for the elderly and disabled persons.

**Nursing staff** - nurses, medical assistants and midwives (persons who have covered at least a 3-year base course in nursing).

**Shelters** - institutions offering persons temporary twenty-four hour assistance, support and protection.

**Social rehabilitation centre** - institutions established for intensive rehabilitation of persons with special needs.

**Special care homes** - institutions for living, care and rehabilitation established for persons of unsound mind or with severe mental disabilities.

**Substitute home service** - ensuring family-like living conditions by a service provider to a child for meeting his or her basic necessities, the creation of a secure physical and social environment promoting his or her development and preparation of the child for coping in accordance with his or her abilities as an adult. Persons entitled to substitute home service: their parents are dead, declared fugitive or missing; a guardian has been appointed to their parents due to restricted active legal capacity; their parents are deprived of parental rights; they have been removed from their parents without deprivation of parental rights or their parents are serving custody pending trial or imprisonment in a prison.

## 4.1 Arstid Physicians

	2002	2003	2004	2005	2006
<b>Tallinn</b>	1 717	1 832	1 831	1 822	1 866
<b>Harjumaa - Harju County</b>	1 905	1 966	1 987	1 974	2 027
<b>Eesti - Estonia</b>	4 236	4 277	4 312	4 294	4 393

Seisuga 31.12 - As of 31<sup>st</sup> of December  
Allikas - Source: Statistikaamet - Statistics Estonia

## 4.2 Tervishoiutöötajad Health care personnel

	2002	2003	2004	2005	2006
<b>Tallinn</b>					
Hambaarstid - Dentists	432	456	484	504	530
Õendustöötajad - Nursing staff	3 437	3 691	3 714	3 814	3 826
<b>Harjumaa - Harju County</b>					
Hambaarstid - Dentists	492	517	540	561	588
Õendustöötajad - Nursing staff	3 843	3 925	4 005	4 079	4 110
<b>Eesti - Estonia</b>					
Hambaarstid - Dentists	1 078	1 127	1 166	1 202	1 196
Õendustöötajad - Nursing staff	8 716	8 815	8 676	8 845	8 803

Seisuga 31.12 - As of 31<sup>st</sup> of December  
Allikas - Source: Statistikaamet - Statistics Estonia

## 4.3 Haiglad Hospitals

	2002	2003	2004	2005	2006
<b>Tallinn</b>					
Haiglad - Hospitals	8	8	9	10	8
erahaiglad - private hospitals	3	3	4	5	4
<b>Harjumaa - Harju County</b>					
Haiglad - Hospitals	14	13	14	14	14
erahaiglad - private hospitals	7	8	8	8	8
<b>Eesti - Estonia</b>					
Haiglad - Hospitals	51	50	51	54	55
erahaiglad - private hospitals	14	17	16	17	18

Seisuga 31.12 - As of 31<sup>st</sup> of December  
Allikas - Source: Statistikaamet - Statistics Estonia

## 4.4 Ravivoodid Hospital beds

	2002	2003	2004	2005	2006
<b>Tallinn</b>					
Ravivoodid - Hospital beds	3 065	3 225	3 090	2 712	2 775
ravivoodid erahaiglates - hospital beds in private hospitals	114	117	127	129	139
<b>Harjumaa - Harju County</b>					
Ravivoodid - Hospital beds	3 681	3 513	3 377	2 929	3 104
ravivoodid erahaiglates - hospital beds in private hospitals	292	405	324	256	266
<b>Eesti - Estonia</b>					
Ravivoodid - Hospital beds	8 248	8 017	7 850	7 374	7 588
ravivoodid erahaiglates - hospital beds in private hospitals	876	849	794	737	479

Seisuga 31.12 - As of 31<sup>st</sup> of December  
Allikas - Source: Statistikaamet - Statistics Estonia

## 4.5 Arsti ambulatoorsed vastuvõetud elaniku kohta Outpatient visits per inhabitant

	2002	2003	2004	2005	2006
Tallinn	7,4	7,6	7,8	7,9	7,8
Harjumaa - Harju County	6,6	6,7	6,8	6,9	6,9
Eesti - Estonia	5,9	6,0	6,2	6,2	6,3

Mõõtühik [elaniku kohta] - Unit [per inhabitant]  
Allikas - Source: Statistikaamet - Statistics Estonia

## 4.6 Hambaarstide vastuvõetud elaniku kohta Visits to dentists per inhabitants

	2002	2003	2004	2005	2006
Tallinn	1,4	1,4	1,4	1,4	1,5
Harjumaa - Harju County	1,3	1,2	1,2	1,2	1,3
Eesti - Estonia	1,3	1,2	1,2	1,2	1,2

Allikas - Source: Statistikaamet - Statistics Estonia

## 4.7 Arsti koduvisiidid 100 elaniku kohta Home visits per 100 inhabitants

	2002	2003	2004	2005	2006
Tallinn	23	17	13	12	11
Harjumaa - Harju County	22	16	13	11	10
Eesti - Estonia	21	16	13	12	11

Allikas - Source: Statistikaamet - Statistics Estonia

## 4.8 Tallinlase hinnang enda tervises seisundile Estimate of Tallinn resident of his/her own state of health

	2003	2004	2005	2006	2007
Tallinn	Tervises seisund on hea või pigem hea - State of health is good or rather good				
	51	54	49	56	53

Mõõtühik [%] - Unit [%]  
Allikas - Source: Eesti Haigekassa, Sotiaalministeerium - Estonian Health Insurance Fund, Ministry of Social Affairs

## 4.9 Pensionärid Pensioners

	2004	2005	2006	2007	2008
Tallinn	102 197	103 961	103 557	103 285	101 943
Harjumaa - Harju County	124 766	127 035	126 959	127 122	126 177
Eesti - Estonia	371 299	375 481	375 615	377 133	377 487

Seisuga 01.01 - As of 1<sup>st</sup> of January  
Allikas - Source: Sotsiaalkindlustusamet - Social Insurance Board

## 4.10 Vanaduspensionärid Old-age pensioners

	2004	2005	2006	2007	2008
Tallinn	86 476	87 625	87 031	86 527	85 473
Harjumaa - Harju County	104 664	106 140	105 768	105 578	104 815
Eesti - Estonia	294 063	294 736	292 970	291 580	290 903

Seisuga 01.01 - As of 1<sup>st</sup> of January  
Allikas - Source: Sotsiaalkindlustusamet - Social Insurance Board

## 4.11 Invaliidsus/töövõimetuspensionärid Persons receiving disability pension/pension for capacity for work

	2004	2005	2006	2007	2008
Tallinn	9 843	10 438	10 881	11 300	11 484
Harjumaa - Harju County	12 821	13 570	14 159	14 732	15 053
Eesti - Estonia	55 480	59 174	61 921	65 497	67 459

Seisuga 01.01 - As of 1<sup>st</sup> of January  
Allikas - Source: Sotsiaalkindlustusamet - Social Insurance Board

## 4.12 Pensionäride osatähtsus rahvastikus Share of pensioners in total population

	2004	2005	2006	2007	2008
Tallinn	25,8	26,3	26,1	26,0	25,6
Harjumaa - Harju County	23,9	24,4	24,4	24,3	24,1
Eesti - Estonia	27,5	27,9	27,9	28,1	28,2

Mõõtühik [%] - Unit [%]  
Seisuga 01.01 - As of 1<sup>st</sup> of January  
Allikas - Source: Sotsiaalkindlustusamet - Social Insurance Board

## 4.13 Koduteenused Home care services

		2003	2004	2005	2006	2007
<b>Tallinn</b>	Kokku - Total					
	teenuse kasutajad - clients of home care services	1 497	1 334	1 204	1 585	1 652
	sotsiaalhooldajad - social care workers	148	143	137	147	162
	Haabersti					
	teenuse kasutajad - clients of home care services	79	80	82	85	86
	sotsiaalhooldajad - social care workers	13	13	13	13	12
	Kesklinn - Centre					
	teenuse kasutajad - clients of home care services	217	222	221	214	220
	sotsiaalhooldajad - social care workers	21	21	20	20	20
	Kristiine					
	teenuse kasutajad - clients of home care services	86	100	97	93	90
	sotsiaalhooldajad - social care workers	12	12	11	11	11
	Lasnamäe					
	teenuse kasutajad - clients of home care services	577	375	190	614	645
	sotsiaalhooldajad - social care workers	39	34	30	38	48
	Mustamäe					
	teenuse kasutajad - clients of home care services	218	229	244	278	281
	sotsiaalhooldajad - social care workers	25	25	25	33	35
	Nõmme					
	teenuse kasutajad - clients of home care services	88	89	84	82	91
sotsiaalhooldajad - social care workers	12	12	10	10	12	
Pirita						
teenuse kasutajad - clients of home care services	26	22	29	32	29	
sotsiaalhooldajad - social care workers	3	3	4	3	3	
Põhja-Tallinn - Northern Tallinn						
teenuse kasutajad - clients of home care services	206	217	257	187	210	
sotsiaalhooldajad - social care workers	23	23	24	19	21	

Allikas - Source: Sotsiaal- ja Tervishoiuamet - Social Welfare and Health Care Department

## 4.14 Lapsetoetuse saajad Persons receiving child allowance

		2003	2004	2005	2006	2007
<b>Harjumaa - Harju County</b>	Lapsetoetus esimesele lapsele - Child allowance for the 1 <sup>st</sup> child	71 598	72 343	71 893	70 698	70 471
	Lapsetoetus teisele lapsele - Child allowance for the 2 <sup>nd</sup> child	24 953	25 224	25 154	25 015	25 680
	Lapsetoetus kolmandale ja igale järgmisele lapsele - Child allowance for the 3 <sup>rd</sup> and each subsequent child	4 312	4 450	4 423	4 436	4 655
<b>Eesti - Estonia</b>	Lapsetoetus esimesele lapsele - Child allowance for the 1 <sup>st</sup> child	190 670	189 007	187 397	180 096	176 512
	Lapsetoetus teisele lapsele - Child allowance for the 2 <sup>nd</sup> child	76 311	76 872	75 994	72 476	71 571
	Lapsetoetus kolmandale ja igale järgmisele lapsele - Child allowance for the 3 <sup>rd</sup> and each subsequent child	18 145	17 854	17 307	16 707	16 494

Seisuga 31.12 - As of 31<sup>st</sup> of December

Allikas - Source: Sotsiaalkindlustusamet - Social Insurance Board

## 4.15 Üksikvanema lapsetoetuse saajad Persons receiving single parent's child allowance

		2003	2004	2005	2006	2007
<b>Harjumaa - Harju County</b>		7 652	7 730	7 508	7 264	7 039
<b>Eesti - Estonia</b>		24 355	24 332	23 841	23 040	22 145

Seisuga 31.12 - As of 31<sup>st</sup> of December

Allikas - Source: Sotsiaalkindlustusamet - Social Insurance Board

## 4.16 Koolitoetuse saajad Pupils receiving school allowance

	2003	2004	2005	2006	2007
Harjumaa - Harju County	69 664	68 599	64 943	61 921	59 694
Eesti - Estonia	205 209	200 097	190 479	180 594	172 624

Allikas - Source: Sotsiaalkindlustusamet - Social Insurance Board

## 4.17 Toimetulekutoetused Subsistence benefits

	2003	2004	2005	2006	2007
<b>Tallinn</b>					
Toetused kokku - Applications total	71 053	40 689	25 091	12 729	10 862
toimetulekupiiri tagamiseks - to guarantee the minimum subsistence level	71 045	38 048	24 147	10 775	6 164
täiendav toimetulekutoetus - supplementary subsistence benefit	8	2 641	943	1 954	4 698
Rahuldatud toimetulekutoetuse taotlused kokku - Applications satisfied total	68 067	35 438	24 265	..	..
<b>Harjumaa - Harju County</b>					
Toetused kokku - Applications total	82 048	49 908	34 818	25 794	16 645
toimetulekupiiri tagamiseks - to guarantee the minimum subsistence level	81 457	45 727	31 336	15 455	10 171
täiendav toimetulekutoetus - supplementary subsistence benefit	591	4 181	3 481	10 339	6 474
Rahuldatud toimetulekutoetuse taotlused kokku - Applications satisfied total	80 433	45 287	38 663	..	..
<b>Eesti - Estonia</b>					
Toetused kokku - Applications total	325 153	235 023	251 748	192 758	136 953
toimetulekupiiri tagamiseks - to guarantee the minimum subsistence level	308 249	216 794	207 831	135 450	95 207
täiendav toimetulekutoetus - supplementary subsistence benefit	16 904	18 230	43 918	57 308	41 745
Rahuldatud toimetulekutoetuse taotlused kokku - Applications satisfied total	350 622	248 017	279 285	..	..

Mõõtühik [1 000 kr] - Unit [1,000 kr]

Allikas - Source: Sotsiaalministeerium - Ministry of Social Affairs

## 4.18 Töötuskindlustushüvitise saajad Persons receiving unemployment insurance benefit

	2003	2004	2005	2006	2007
Harjumaa - Harju County	3 362	5 899	4 452	3 474	2 950
Eesti - Estonia	8 651	14 888	12 238	8 990	8 011

Allikas - Source: Eesti Töötukassa - Estonian Unemployment Insurance Fund

## 4.19 Töötu abiraha saajad Unemployment beneficiaries

	2003	2004	2005	2006	2007
Tallinn	15 139	11 845	8 038	4 953	4 934
Harjumaa - Harju County	18 084	14 240	9 991	6 161	5 736
Eesti - Estonia	47 454	39 338	31 347	20 029	17 769

Allikas - Source: Tööturuamet - Estonian Labour Market Board

## 4.20 Esmane püsiv töövõimetus First-time examination permanently incapacitated for work

		2002	2004	2005	2006	2007
Tallinn	Töövõime kaotus kokku - Incapacity for work total	1 712	2 127	..	..	..
	Töövõime kaotus 100% - 100% incapacity for work	543	539	..	..	..
	Töövõime kaotus 80-90% - 80-90% incapacity for work	450	686	..	..	..
	Töövõime kaotus 40-70% - 40-70% incapacity for work	627	801	..	..	..
	Töövõime kaotus 10-30% - 10-30% incapacity for work	92	101	..	..	..
Harjumaa - Harju County	Töövõime kaotus kokku - Incapacity for work total	2 257	2 549	3 000	3 106	3 222
	Töövõime kaotus 100% - 100% incapacity for work	696	628	911	972	905
	Töövõime kaotus 80-90% - 80-90% incapacity for work	596	837	885	996	1 059
	Töövõime kaotus 40-70% - 40-70% incapacity for work	831	972	1 099	1 045	1 155
	Töövõime kaotus 10-30% - 10-30% incapacity for work	134	112	105	93	103
Eesti - Estonia	Töövõime kaotus kokku - Incapacity for work total	9 574	10 982	11 536	12 034	12 201
	Töövõime kaotus 100% - 100% incapacity for work	1 461	1 500	1 770	1 852	1 762
	Töövõime kaotus 80-90% - 80-90% incapacity for work	2 852	3 174	3 135	3 469	3 605
	Töövõime kaotus 40-70% - 40-70% incapacity for work	4 839	5 773	6 059	6 102	6 175
	Töövõime kaotus 10-30% - 10-30% incapacity for work	422	535	575	611	659

Seoses Sotsiaalkindlustusameti andmebaaside muutusega 2003. a pole selle aasta andmed avaldamiseks usaldusväärsed. - Transform in database of Social Insurance Board caused inadequacy in 2003 data.

Allikas - Source: Sotsiaalkindlustusamet - Social Insurance Board

## 4.21 Esmane töövõimetus 10 000 elaniku kohta First-time incapacity for work per 10,000 inhabitants

	2002	2004	2005	2006	2007
Tallinn	43	54	..	..	..
Harjumaa - Harju County	43	49	58	60	62
Eesti - Estonia	71	81	86	90	91

Seoses Sotsiaalkindlustusameti andmebaaside muutusega 2003. a pole selle aasta andmed avaldamiseks usaldusväärsed. - Transform in database of Social Insurance Board caused inadequacy in 2003 data.

Allikas - Source: Sotsiaalkindlustusamet - Social Insurance Board

## 4.23 Asenduskoduteenuse osutajad Providers of substitute home service

	2003	2004	2005	2006	2007
<b>Tallinn</b>	2	2	1	1	1
<b>Harjumaa - Harju County</b>	7	6	5	5	5
<b>Eesti - Estonia</b>	37	38	38	38	39

Seisuga 31.12 - As of 31<sup>st</sup> of December

Allikas - Source: Sotsiaalministeerium - Ministry of Social Affairs

## 4.24 Täiskasvanute hoolekandeteenuste kasutajad Users of welfare service to adults

	2003	2004	2005	2006	2007
<b>Tallinn</b>					
Täiskasvanute, va psüühilise erivajadusega inimesed - Welfare service to adults (exepted with special mental needs)	..	395	498	780	789
Psüühilise erivajadusega inimeste hoolekandeteenus - Welfare service to adults with special mental needs	..	422	478	697	692
<b>Harjumaa - Harju County</b>					
Täiskasvanute, va psüühilise erivajadusega inimesed - Welfare service to adults (exepted with special mental needs)	..	724	750	1 156	1 170
Psüühilise erivajadusega inimeste hoolekandeteenus - Welfare service to adults with special mental needs	..	962	1 022	1 285	1 282
<b>Eesti - Estonia</b>					
Täiskasvanute, va psüühilise erivajadusega inimesed - Welfare service to adults (exepted with special mental needs)	3 890	4 175	4 479	6 828	7 068
Psüühilise erivajadusega inimeste hoolekandeteenus - Welfare service to adults with special mental needs	4 491	4 248	4 324	4 955	5 047

2006. aastal üks isik võib olla saanud mitut liiki teenust. - One person may have got many different social services in 2006.

Seisuga 31.12 - As of 31<sup>st</sup> of December

Allikas - Source: Sotsiaalministeerium - Ministry of Social Affairs

## 4.25 Täiskasvanute hoolekandeteenuse osutajad Providers of welfare service to adults

	2003	2004	2005	2006	2007
<b>Tallinn</b>					
Täiskasvanute, va psüühilise erivajadusega inimesed, hoolekandeteenuse osutajad - Welfare service to adults (exepted with special mental needs)	1	2	3	4	4
Psüühilise erivajadusega inimeste hoolekandeteenuse osutajad - Welfare service to adults with special mental needs	4	4	6	6	6
<b>Harjumaa - Harju County</b>					
Täiskasvanute, va psüühilise erivajadusega inimesed, hoolekandeteenuse osutajad - Welfare service to adults (exepted with special mental needs)	10	11	11	12	12
Psüühilise erivajadusega inimeste hoolekandeteenuse osutajad - Welfare service to adults with special mental needs	9	14	17	18	18
<b>Eesti - Estonia</b>					
Täiskasvanute, va psüühilise erivajadusega inimesed, hoolekandeteenuse osutajad - Welfare service to adults (exepted with special mental needs)	108	112	114	116	118
Psüühilise erivajadusega inimeste hoolekandeteenuse osutajad - Welfare service to adults with special mental needs	71	81	86	87	90

Seisuga 31.12 - As of 31<sup>st</sup> of December

Allikas - Source: Sotsiaalministeerium - Ministry of Social Affairs



## 4.26

### Varjupaigateenuse ja vangist vabanenutele rehabiliteerimisteenuse osutajad Providers of shelter service and rehabilitation service to ex-convicts

	2003	2004	2005	2006	2007
<b>Tallinn</b>	10	9	9	8	8
<b>Harjumaa - Harju County</b>	11	9	9	10	9
<b>Eesti - Estonia</b>	28	27	27	29	32

Seisuga 31.12 - As of 31<sup>st</sup> of December

Allikas - Source: Sotsiaalministeerium - Ministry of Social Affairs

## 4.27

### Sotsiaalmajad Social houses

	2003	2004	2005	2006	2007
<b>Tallinn</b>					
Kokku - Total					
korterite, tubade arv - number of flats, rooms	891	866	874	966	1 003
elanike arv - number of residents	983	978	1 022	1 394	1 263
Kristiine					
korterite, tubade arv - number of flats, rooms	83	83	83	87	87
elanike arv - number of residents	99	96	93	91	90
Lasnamäe					
korterite, tubade arv - number of flats, rooms	351	351	351	351	351
elanike arv - number of residents	421	411	427	431	431
Mustamäe					
korterite, tubade arv - number of flats, rooms	112	116	116	116	110
elanike arv - number of residents	122	126	129	125	119
Nõmme					
korterite, tubade arv - number of flats, rooms	55	54	36	36	36
elanike arv - number of residents	67	65	47	47	51
Põhja-Tallinn - Northern Tallinn					
korterite, tubade arv - number of flats, rooms	265	257	263	269	275
elanike arv - number of residents	252	255	257	420	266
Tallinna Vaimse Tervise Keskus - Tallinn Mental Health Centre					
korterite, tubade arv - number of flats, rooms	25	25	25	25	25
elanike arv - number of residents	22	25	25	25	25
Tallinna Sotsiaaltöö Keskus - Tallinn Social Work Centre					
korterite, tubade arv - number of flats, rooms			17	99	119
elanike arv - number of residents			41	254	281
Tallinna Hoolekande Keskus - Tallinn Social Welfare Centre					
korterite, tubade arv - number of flats, rooms			8	8	
elanike arv - number of residents			28	26	

Seisuga 31.12 - As of 31<sup>st</sup> of December

Allikas - Source: Sotsiaal- ja Tervishoiuamet - Social Welfare and Health Care Department

## 4.28 Aasta jooksul arvele võetud vanemliku hoolitsuseta lapsed Children without parental care registered during the year

	2003	2004	2005	2006	2007
Tallinn	498	450	398	492	584
Harjumaa - Harju County	535	493	426	559	658
Eesti - Estonia	1 276	1 092	858	1 680	1 529

2006. a lisati orbudele ja vanemliku hoolitsuseta lastele ka abivajavad lapsed. - In 2006 the report was expanded - in addition orphans and children without parental care the report was supplemented with children who need assistance.

Allikas - Source: Sotsiaalministeerium - Ministry of Social Affairs

## 4.29 Kohtus vanemaõiguseta jäetud vanemate lapsed Children whose parents have been deprived of parental rights

	2003	2004	2005	2006	2007
Tallinn	122	108	106	80	72
Harjumaa - Harju County	133	128	117	90	94
Eesti - Estonia	286	264	236	176	217

Allikas - Source: Sotsiaalministeerium - Ministry of Social Affairs

## 5. HARIDUS - EDUCATION

### Koolieelsete lasteasutuste lapsed, 2008 - Children in preschool institutions, 2008

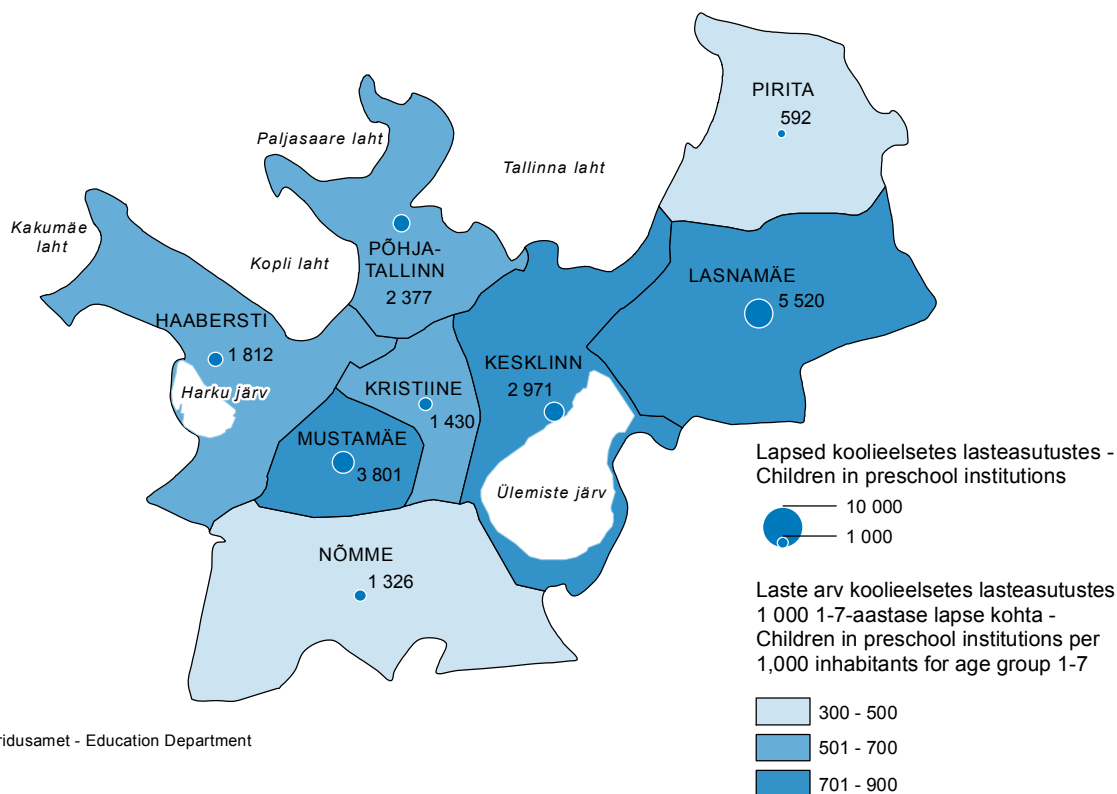

Allikas - Source: Haridusamet - Education Department

**Vastuvõetud ja õppijad** on õppeaasta alguses, lõpetanud õppeaasta jooksul. Lõpetanute korral näitab aasta õppeaasta lõpuaastat, ülejäänud juhtudel õppeaasta algusaastat.

**Admittance and enrolment** at the beginning of the academic year, graduates during the academic year. In the case of graduates, the year stands for the end of the academic year, in other cases - the beginning of the academic year.

#### Eesti õppekavade liigitus - Estonian classification

#### ISCED-97 tasemekategooriad - ISCED 97 levels

0-aste - alusharidus - 0 - preprimary education	Esimesele tasemele eelnev haridus, 0-aste - Level 0 - preprimary education
1. aste - põhikooli I-VI klass - 1 - grades 1-6 of basic school	Esimese taseme haridus, 1. aste - primary education or first stage of basic education
2. aste - põhikooli VII-IX klass - 2 - grades 7-9 of basic school	Teise taseme alumise astme haridus, 2. aste - Level 2 - lower secondary or second stage of basic education
3. aste - kutseõpe erivajadustega ja põhihariduseta noortele - 3 - vocational courses for youth with special needs or without basic education	Teise taseme alumise astme haridus, 2. aste - Level 2 - lower secondary or second stage of basic education
3. aste - gümnaasium (X-XII klass) - 3 - gymnasium (grades 10-12)	Teise taseme ülemise astme haridus, 3. aste - Level 3 - (upper) secondary education
3. aste - kutsekeskharidusõpe ja kutseõpe põhiharidusega noortele - 3 - vocational secondary education and vocational courses for youth with basic education	Teise taseme ülemise astme haridus, 3. aste - Level 3 - (upper) secondary education
3. aste - kutsekeskharidusõpe ja kutseõpe keskharidusega noortele - 3 - vocational secondary education and vocational courses for youth with secondary education	Teise taseme järgne, kolmanda taseme eelne haridus, 4. aste - Level 4 - post-secondary non-tertiary education
4. aste - keskeriõpe põhiharidusega noortele - 4 - professional secondary education courses for youth with basic education	Teise taseme ülemise astme haridus, 3. aste - Level 3 - (upper) secondary education

**Eesti õppekavade liigitus - Estonian classification**
**ISCED-97 tasemekategooriad - ISCED 97 levels**

4. aste - keskeriõpe keskhariidusega noortele - 4 - professional secondary education courses for youth with secondary education	Kolmanda taseme haridus, 5. aste - Level 5 - first stage of tertiary education
5. aste - rakenduskõrgharidusõpe - 5 - applied higher education courses	Kolmanda taseme haridus, 5. aste - Level 5 - first stage of tertiary education
5. aste - kutsekõrgharidusõpe - 5 - professional higher education courses	Kolmanda taseme haridus, 5. aste - Level 5 - first stage of tertiary education
5. aste - diplomiõpe - 5 - diploma courses	Kolmanda taseme haridus, 5. aste - Level 5 - first stage of tertiary education
6. aste - bakalaureuseõpe - 6 - Bachelor's courses	Kolmanda taseme haridus, 5. aste - Level 5 - first stage of tertiary education
7. aste - magistriõpe - 7 - Master's courses	Kolmanda taseme haridus, 5. aste - Level 5 - first stage of tertiary education
8. aste - doktoriõpe - 8 - Doctoral courses	Kolmanda taseme haridus, 6. aste - Level 6 - second stage of tertiary education

## 5.1 Alusharidus Pre-primary education

		2003	2004	2005	2006	2007
<b>Eesti - Estonia</b>	Koolieelsed lasteasutused - Preschool institutions	597	600	609	602	604
	Lapsed lasteasutustes [1 000] - Children in preschool [1,000]	51,3	52,9	54,5	56,1	56,9
	linnas - in urban institutions	39,8	39,5	40,5	41,7	41,9
	maal - in rural institutions	11,6	13,4	14,0	14,4	15
	Lasteasutuste laste kogumäär 1-6-aastaste vanuserühma suhtes [%] - Gross enrolment rate for age group 1-6 years [%]	69	70	71	71	70
	Lasteasutuste laste vanuseline määr 3-6-aastaste vanuserühmas [%] - Net enrolment rate for age group 3-6 years [%]	83	85	86	86	86
	Lapsi lasteasutuste 100 normkoha kohta - children institutions 100 normative places	102	103	104	105	104
	linnas - in urban institutions	104	105	106	107	107
	maal - in rural institutions	97	98	98	99	97

Seisuga 31.12 - As of 31<sup>st</sup> of December

Allikas - Source: Statistikaamet - Statistics Estonia

## 5.2

### Koolieelsete lasteasutuste lapsed Children in preschool institutions

		2004	2005	2006	2007	2008
<b>Tallinn</b>	Kokku - Total					
	munitsipaal-lasteasutus - municipal preschool institution	16 228	16 922	17 798	18 391	19 200
	era-lasteasutus - private preschool institution	204	261	398	522	629
	Haabersti					
	munitsipaal-lasteasutus - municipal preschool institution	1 508	1 578	1 585	1 679	1 762
	era-lasteasutus - private preschool institution		15	26	38	50
	Kesklinn - Centre					
	munitsipaal-lasteasutus - municipal preschool institution	2 430	2 595	2 678	2 708	2 831
	era-lasteasutus - private preschool institution	77	89	90	112	140
	Kristiine					
	munitsipaal-lasteasutus - municipal preschool institution	1 175	1 230	1 289	1 319	1 401
	era-lasteasutus - private preschool institution			18	26	29
	Lasnamäe					
	munitsipaal-lasteasutus - municipal preschool institution	4 427	4 648	4 998	5 197	5 398
	era-lasteasutus - private preschool institution		18	68	120	122
	Mustamäe					
	munitsipaal-lasteasutus - municipal preschool institution	3 289	3 394	3 519	3 670	3 801
	era-lasteasutus - private preschool institution					
	Nõmme					
	munitsipaal-lasteasutus - municipal preschool institution	987	1 012	1 149	1 165	1 169
era-lasteasutus - private preschool institution	96	104	113	129	157	
Pirita						
munitsipaal-lasteasutus - municipal preschool institution	398	429	430	453	461	
era-lasteasutus - private preschool institution	31	35	83	97	131	
Põhja-Tallinn - Northern Tallinn						
munitsipaal-lasteasutus - municipal preschool institution	2 014	2 036	2 150	2 200	2 377	
era-lasteasutus - private preschool institution						

Seisuga 31.05 - As of 31<sup>st</sup> of May

Allikas - Source: Haridusamet - Education Department

## 5.3

### Kohtade arv uutes ja taasavatavates lasteaedades Number of places in new and reopened preschool institutions

		2008	2009	2010	2011	2012
<b>Tallinn</b>	Padriku tee 10 lasteaed (Mähe)	120				
	Tallinna Lasteaed Kaseke	60				
	Rõõmutarekese Lasteaed	20				
	Pirita Kose Lasteaed		120			
	Rännaku pst 28 lasteaed		120			
	Õismäe tee 24 lasteaia taasavamine		120			
	Narva mnt 120 lasteaed		120			
	Kadrioru Lasteaed			40		
	Veerise tn 1 lasteaed (Kakumäe)			120		
	Tallinna Lasteaed Männimudila juurdeehitus				120	
	Karjamaa tn 3 lasteaed				200	
	Järveotsa tee 33 (Õismäe Kooli endise hoone) lasteaiaks ümberehitus					200
	Vormsi tn 3 lasteaed (Tallinna Läänemere Gümnaasiumi endine algklasside hoone)					200

Allikas - Source: Haridusamet - Education Department

## 5.4

### Õppijad tasemehariduses haridusliigi ja -astme järgi Enrolment in formal education by type and level education

		2003	2004	2005	2006	2007
<b>Eesti - Estonia</b>	Kokku - Total	293,0	288,6	278,3	268,4	257,6
	Üldharidus - General education	199,1	190,9	181,0	171,0	162,0
	põhikooliaste - basic school level	158,4	148,8	138,8	129,3	122,7
	gümnaasiumiaste - gymnasium level	40,7	42,1	42,2	41,6	39,2
	Kutseharidus - Vocational education	28,2	29,9	29,0	28,6	27,4
	defineerimata baasharidusega kutseõpe - vocational courses with non-defined basic education	0,3	0,3	0,0	0,2	0,3
	põhiharidusel baseeruv kutseõpe - vocational courses after basic education	17,1	18,9	18,9	19,0	18,5
	keskharidusel baseeruv kutseõpe - vocational courses after secondary education	10,8	10,7	10,1	9,5	8,6
	Kõrgharidus - Higher education	65,7	67,8	68,3	68,8	68,2
	rakenduskõrgharidusõpe - applied higher education courses	14,3	19,2	20,9	22,4	22,9
	kutsekõrgharidusõpe - professional higher education courses	1,9	0,3	0,1	0,1	0,0
	diplomiõpe - diploma courses	8,2	4,7	2,4	1,2	..
	bakalaureuseõpe - Bachelor's courses	30,0	30,9	29,8	28,6	27,9
	integreeritud bakalaureuse- ja magistriõpe - integrated Bachelor's/Master's courses	2,6	3,1	3,5	3,7	3,9
	magistriõpe - Master's courses	7,0	7,8	9,7	10,7	11,1
	doktoriõpe - Doctoral courses	1,7	1,8	2,0	2,1	2,4

Õppeaasta alguses - At the beginning of the academic year

Mõõtühik [1 000] - Unit [1,000]

Allikas - Source: Statistikaamet - Statistics Estonia

## 5.5

### Õppijad tasemehariduses 10 000 elaniku kohta Enrolment in formal education per 10,000 inhabitants

		2003	2004	2005	2006	2007
<b>Eesti - Estonia</b>	Kokku - Total	2 166	2 140	2 066	1 997	1 919
	Üldharidus - General education	1 472	1 416	1 344	1 272	1 207
	põhikooliaste - basic school level	1 171	1 104	1 031	962	915
	gümnaasiumiaste - gymnasium level	301	312	313	310	292
	Kutseharidus - Vocational education	208	222	215	213	204
	defineerimata baasharidusega kutseõpe - vocational courses with non-defined basic education	2	2	0	1	2
	põhiharidusel baseeruv kutseõpe - vocational courses after basic education	127	140	140	141	138
	keskharidusel baseeruv kutseõpe - vocational courses after secondary education	79	80	75	71	64
	Kõrgharidus - Higher education	485	502	507	512	508
	rakenduskõrgharidusõpe - applied higher education courses	106	142	155	167	171
	kutsekõrgharidusõpe - professional higher education courses	14	2	1	1	0
	diplomiõpe - diploma courses	60	35	18	9	..
	bakalaureuseõpe - Bachelor's courses	222	229	221	213	208
	integreeritud bakalaureuse- ja magistriõpe - integrated Bachelor's/Master's courses	19	23	26	27	29
	magistriõpe - Master's courses	52	58	72	79	82
	doktoriõpe - Doctoral courses	12	13	15	16	18

Õppeaasta alguses - At the beginning of the academic year

Allikas - Source: Statistikaamet - Statistics Estonia

## 5.6 Tasemeharidust pakkuvad õppeasutused Formal education institutions

		2003	2004	2005	2006	2007
<b>Eesti - Estonia</b>	Üldhariduskoolid - General education schools	625	603	598	585	573
	algkoolid - primary schools	110	98	93	85	81
	põhikoolid - basic schools	276	267	265	264	221
	gümnaasiumid - gymnasiums	239	238	240	236	226
	Kutseõppeasutused - Vocational education institutions	71	68	61	54	53
	Kõrgkoolid - Higher education institutions	47	46	39	35	35

Õppeaasta alguses - At the beginning of the academic year

Allikas - Source: Statistikaamet - Statistics Estonia

## 5.7 Õpilased üldhariduse päevaõppes Pupils in full-time general education schools

		2003	2004	2005	2006	2007
<b>Tallinn</b>	Kokku - Total	52 333	49 935	47 307	44 786	42 526
	Eesti õppekeel - Estonian language	31 951	31 340	30 702	29 690	28 356
	Muu õppekeel - Other language	20 382	18 595	16 605	15 096	14 170
	Väljaspool Tallinna registreeritud õpilaste arvu osa Tallinna munitsipaalkoolides [%] - Pupils registered outside Tallinn in Tallinn municipal schools [%]					12
	Tallinna õpilaste osa, kes õpivad väljaspool Tallinna [%] - Pupils registered in Tallinn outside Tallinn municipal schools [%]					3
<b>Harjumaa - Harju County</b>	Kokku - Total	68 416	65 603	62 399	59 522	57 036
<b>Eesti - Estonia</b>	Kokku - Total	192 570	183 951	173 822	164 024	155 071

Õppeaasta alguses - At the beginning of the academic year

Allikas - Source: Statistikaamet, Haridusamet - Statistics Estonia, Educational Department

## 5.8 Eesti õppekeelega õpilaste osatähtsus üldhariduse päevaõppes Share of pupils in full-time general education studying in Estonian

		2003	2004	2005	2006	2007
<b>Tallinn</b>		61,1	62,8	64,9	66,3	66,7
<b>Harjumaa - Harju County</b>		65,9	67,4	69,7	71,0	71,8
<b>Eesti - Estonia</b>		75,9	76,9	78,3	79,6	80,1

Õppeaasta alguses - At the beginning of the academic year

Mõõtühik [%] - Unit [%]

Allikas - Source: Statistikaamet - Statistics Estonia

## 5.9

### Üldhariduskoolid ja päevaõppe klassikomplektid General education schools and full-time classes

		2003	2004	2005	2006	2007
<b>Tallinn</b>	Koolid kokku - General education schools total	94	88	91	87	81
	eesti õppekeelelega koolid - schools with Estonian language of instruction	55	54	55	53	50
	muu õppekeelelega koolid - schools with other language of instruction	38	34	34	33	29
	eesti/muu õppekeelelega koolid - schools with Estonian/other language instruction	1	0	2	1	2
	Päevaõppe klassikomplektid kokku - Classes total	2 015	1 930	1 909	1 862	1 783
	eesti õppekeelelega klassikomplektid - classes with Estonian language of instruction	1 200	1 177	1 190	1 184	1 147
	muu õppekeelelega klassikomplektid - classes with other language of instruction	815	753	719	678	636
<b>Harjumaa - Harju County</b>	Koolid kokku - General education schools	153	147	149	145	139
	Päevaõppe klassikomplektid kokku - Classes total	2 779	2 698	2 684	2 643	2 581
<b>Eesti - Estonia</b>	Koolid kokku - General education schools	625	603	598	585	573
	Päevaõppe klassikomplektid kokku - Classes total	8 658	8 432	8 376	8 163	7 978

Õppeaasta alguses - At the beginning of the academic year

Allikas - Source: Statistikaamet - Statistics Estonia

## 5.10

### Üldhariduse päevaõppe lõpetanud Graduates in full-time general education

		2003	2004	2005	2006	2007
<b>Tallinn</b>	Lõpetanud kokku - Graduates total					
	põhiharidus - at basic school level	5 382	5 648	5 299	4 797	4 590
	keskharidus - at secondary school level	3 563	3 565	3 675	3 553	4 242
	Eesti keeles õppinud - Tuition in Estonian					
	põhiharidus - at basic school level	2 808	3 044	3 116	2 941	2 929
	keskharidus - at secondary school level	2 022	1 992	2 128	2 168	2 732
	Vene keeles õppinud - Tuition in Russian					
põhiharidus - at basic school level	2 574	2 604	2 183	1 856	1 661	
keskharidus - at secondary school level	1 541	1 573	1 547	1 377	1 495	
<b>Harjumaa - Harju County</b>	Lõpetanud kokku - Graduates total					
	põhiharidus - at basic school level	6 844	7 272	6 907	6 498	5 973
	keskharidus - at secondary school level	4 137	4 113	4 336	4 161	4 413
<b>Eesti - Estonia</b>	Lõpetanud kokku - Graduates total					
	põhiharidus - at basic school level	18 982	19 971	19 291	18 612	17 337
	keskharidus - at secondary school level	10 115	10 306	10 780	10 900	11 239

Allikas - Source: Statistikaamet - Statistics Estonia

## 5.11

### Eestikeelse õppe lõpetanute osatähtsus üldhariduse päevaõppe lõpetanute hulgas Share of graduates in full-time general education having studied in Estonian

		2003	2004	2005	2006	2007
<b>Tallinn</b>	Põhiharidus - Basic education	52,2	53,9	58,8	61,3	63,6
	Keskharidus - Secondary education	56,8	55,9	57,9	61,0	62,9
<b>Harjumaa - Harju County</b>	Põhiharidus - Basic education	58,0	58,8	63,6	66,6	69,2
	Keskharidus - Secondary education	59,5	58,8	60,4	64,1	65,0
<b>Eesti - Estonia</b>	Põhiharidus - Basic education	69,8	70,8	73,9	76,2	78,8
	Keskharidus - Secondary education	68,5	68,4	69,8	72,5	73,0

Mõõtühik [%] - Unit [%]

Allikas - Source: Statistikaamet - Statistics Estonia



## 5.12

### Üldhariduskoolide lisaandmed Complementary data of general education schools

		2003	2004	2005	2006	2007
<b>Tallinn</b>	Koolid kokku - Schools total	94	88	91	87	81
	Osatähtsus [%] - Proportion [%]					
	spordisaaliga koolid - schools with a gym	86,2	86,4	83,5	86,2	80,5
	ujulaga koolid - schools with a swimming pool	12,8	12,5	11,0	11,5	11,5
	sööklaga koolid - schools with a dining room	95,7	96,6	92,3	95,4	89,7
	Internaadiga koolid - schools with a boarding-house	11,7	10,2	7,7	8,0	8,0
	Internaadikohad - Places in boarding-houses	874	813	510	514	480
	Klassiruumid - Classrooms	2 686	2 664	2 645	2 638	2 538
	Arvutid koolides - Computers in schools	3 700	4 055	4 590	4 596	4 536
	Õpikud kooliraamatukogudes [1 000] - Textbooks in school libraries [1,000]	1 306	1 184	1 195	..	..
	Teised raamatud kooliraamatukogudes [1 000] - Other books in school libraries [1,000]	1 138	1 154	1 075	..	..
	Klassiruumi pind I vahetuses õppiva õpilase kohta [m <sup>2</sup> ] - Area of classroom per pupil in the morning shift [m <sup>2</sup> ]	3,0	3,1	2,9	3,1	3,1
	<b>Harjumaa - Harju County</b>	Koolid kokku - Schools total	153	147	149	145
Osatähtsus [%] - Proportion [%]						
spordisaaliga koolid - schools with a gym		81,7	82,3	79,9	82,1	82,7
ujulaga koolid - schools with a swimming pool		9,8	9,5	8,7	15,2	10,8
sööklaga koolid - schools with a dining room		96,1	96,6	94,0	96,6	97,1
Internaadiga koolid - schools with a boarding-house		9,8	8,8	7,4	7,6	7,9
Internaadikohad - Places in boarding-houses		1 237	1 168	865	857	823
Klassiruumid - Classrooms		3 719	3 705	3 675	3 774	3 687
Arvutid koolides - Computers in schools		4 914	5 483	6 196	6 515	6 853
Õpikud kooliraamatukogudes [1 000] - Textbooks in school libraries [1,000]		1 741	1 616	1 542	..	..
Teised raamatud kooliraamatukogudes [1 000] - Other books in school libraries [1,000]		1 502	1 519	1 371	..	..
Klassiruumi pind I vahetuses õppiva õpilase kohta [m <sup>2</sup> ] - Area of classroom per pupil in the morning shift [m <sup>2</sup> ]		3,4	3,5	3,0	3,2	3,3

Õppeaasta alguses - At the beginning of the academic year  
Allikas - Source: Statistikaamet - Statistics Estonia

## 5.13

### Üldhariduskoolide huviringid Hobby groups of general education schools

		2004- 2005	2005- 2006	2006- 2007	2007- 2008
<b>Tallinn</b>	Üldhariduskoolide huviringid - Hobby groups of general education schools				
	Õpilasi koolis - Number of pupils in schools	47 099	44 754	41 876	39 537
	Õpilasi ringides - Number of pupils in hobby groups	28 926	26 875	27 923	25 556
	Ringide arv - Number of hobby groups	1 520	1 502	1 588	1 515
	muusikaringid ja klassid - music groups and classes	312	343	337	325
	sprordiringid - athletic groups	246	237	245	206
	keeleringid - language groups	156	147	208	223
	kunstiringid - art groups	167	179	173	190
	Haabersti				
	Õpilasi koolis - Number of pupils in schools	4 498	4 397	4 163	3 958
	Õpilasi ringides - Number of pupils in hobby groups	3 457	3 422	3 419	2 239
	Ringide arv - Number of hobby groups	176	151	195	145
	Kesklinn - Centre				
Õpilasi koolis - Number of pupils in schools	12 885	12 434	12 022	11 588	
Õpilasi ringides - Number of pupils in hobby groups	6 487	5 902	7 383	7 394	
Ringide arv - Number of hobby groups	303	306	409	392	
Lasnamäe					
Õpilasi koolis - Number of pupils in schools	9 769	9 133	8 186	7 718	
Õpilasi ringides - Number of pupils in hobby groups	6 022	5 526	5 790	4 865	
Ringide arv - Number of hobby groups	343	316	356	314	

	2004- 2005	2005- 2006	2006- 2007	2007- 2008
Kristiine				
Õpilasi koolis - Number of pupils in schools	1 916	1 974	1 793	1 701
Õpilasi ringides - Number of pupils in hobby groups	1 396	1 313	993	839
Ringide arv - Number of hobby groups	64	85	73	60
Mustamäe				
Õpilasi koolis - Number of pupils in schools	8 159	7 732	7 395	6 936
Õpilasi ringides - Number of pupils in hobby groups	5 067	4 497	4 617	4 226
Ringide arv - Number of hobby groups	261	261	278	230
Nõmme				
Õpilasi koolis - Number of pupils in schools	3 299	2 938	2 681	2 455
Õpilasi ringides - Number of pupils in hobby groups	2 862	2 710	2 562	1 832
Ringide arv - Number of hobby groups	172	175	159	180
Pirita				
Õpilasi koolis - Number of pupils in schools	1 062	1 145	1 123	1 080
Õpilasi ringides - Number of pupils in hobby groups	578	562	551	572
Ringide arv - Number of hobby groups	32	28	32	34
Põhja-Tallinn - Northern Tallinn				
Õpilasi koolis - Number of pupils in schools	5 511	5 001	4 513	4 101
Õpilasi ringides - Number of pupils in hobby groups	3 057	2 943	2 608	2 589
Ringide arv - Number of hobby groups	169	180	151	160

Allikas - Source: Haridusamet - Education Department

## 5.14 Huvikoolide ringid Groups of hobby schools

	2004- 2005	2005- 2006	2006- 2007	2007- 2008
<b>Tallinn</b>				
Kokku - Total				
Õpilasi ringides - Number of pupils in groups	7 590	8 114	7 197	6 513
Ringide arv - Number of groups	..	552	487	434
kunstiringid - art groups	..	151	151	...
eelkool - pre-school	77	82	76	...
tantsuringid - dance groups	74	71	67	...
muusikaringid - music groups	..	67	60	...
kunsti-, tantsu- ja muusikaringid - art, dance and music groups				306
Huvikeskus Kullo				
Õpilasi ringides - Number of pupils in groups	2 177	2 327	1 968	1 624
Ringide arv - Number of groups	120	123	117	87
Kanutiäia Noortemaja				
Õpilasi ringides - Number of pupils in groups	1 337	1 494	1 216	1 005
Ringide arv - Number of groups	101	96	85	73
Mustamäe LLM				
Õpilasi ringides - Number of pupils in groups	1 391	1 236	1 195	1 257
Ringide arv - Number of groups	102	82	83	87
Nõmme Noortemaja				
Õpilasi ringides - Number of pupils in groups	1 135	1 018	991	945
Ringide arv - Number of groups	84	94	87	79
Kopli Noortemaja				
Õpilasi ringides - Number of pupils in groups	576	599	568	567
Ringide arv - Number of groups	50	50	39	43
Tallinna Kunstikool				
Õpilasi ringides - Number of pupils in groups	272	291	306	249
Ringide arv - Number of groups	..	25	25	21
VHK Kunstikool				
Õpilasi ringides - Number of pupils in groups	98	99	103	
Ringide arv - Number of groups	..	8	8	
VHK Muusikamaja (sh teatrikool)				
Õpilasi ringides - Number of pupils in groups	..	421	512	459
Ringide arv - Number of groups	..	20	15	18

VHK Kunstimaja				
Õpilasi ringides - Number of pupils in groups	..	276	338	407
Ringide arv - Number of groups	..	27	34	26
VHK Teatrikool				
Õpilasi ringides - Number of pupils in groups	31			

Harjumaa õpilaste osa Tallinna huvikoolides [%] - Pupils of Harju County in Tallinn hobby schools [%] 11

Allikas - Source: Haridusamet - Education Department

## 5.15 Muusikakoolide õpilased Pupils of music schools

		2004- 2005	2005- 2006	2006- 2007	2007- 2008
<b>Tallinn</b>	Kokku - Total	1 162	1 156	1 161	1 278
	Nõmme Muusikakool	442	455	445	469
	Tallinna Muusikakool	361	366	362	390
	VHK Muusikakool	240	201	200	245
	Lasnamäe Muusikakool	119	134	154	174

Allikas - Source: Haridusamet - Education Department

## 5.16 Kutsehariduse omandamine Acquisition of vocational education

		2003	2004	2005	2006	2007
<b>Tallinn</b>	Õppijad - Enrolment					
	Defineerimata baasharidusega kutseõpe - Vocational courses with non-defined basic education					
	Eesti keel - Estonian	0	0	0	0	65
	Vene keel - Russian	0	0	0	6	68
	Kutseõpe põhihariduse baasil - Vocational courses after basic education					
	Eesti keel - Estonian	2 701	3 033	3 028	2 949	2 992
	Vene keel - Russian	3 034	3 286	3 097	2 976	2 685
	Kutseõpe keskhariiduse baasil - Vocational courses after secondary education					
	Eesti keel - Estonian	2 540	2 541	2 514	2 379	2 306
	Vene keel - Russian	1 210	1 217	1 118	1 033	913
<b>Harjumaa - Harju County</b>	Õppijad - Enrolment	10 096	10 576	9 932	9 527	9 029
<b>Eesti - Estonia</b>	Õppijad - Enrolment	28 183	29 915	29 013	28 651	27 381

Allikas - Source: Statistikaamet - Statistics Estonia

## 5.17 Kutsehariduse omandamine koolitusala järgi Acquisition of vocational education and field of study

		2003	2004	2005	2006	2007
<b>Eesti - Estonia</b>	Õppijad - Enrolment					
	Koolitusala kokku - Fields of study total	28 183	29 915	29 013	28 651	27 381
	Tehnikaalad - Engineering and engineering trades	6 612	7 371	7 055	6 843	6 666
	Isikuteenindus - Personal services	4 614	5 322	5 325	5 265	5 055
	Arhitektuur ja ehitus - Architecture and construction	3 085	3 424	3 662	4 193	4 150
	Ärindus ja haldus - Business and administration	3 900	3 742	3 661	3 468	3 339
	Tootmine ja töötlemine - Manufacturing and processing	3 701	3 524	3 005	2 566	2 154
	Põllumajandus, metsandus ja kalandus - Agriculture, forestry and fishery	1 390	1 687	1 850	1 979	1 952

	2003	2004	2005	2006	2007
Arvutiteadused - Computer sciences	2 016	1 679	1 361	1 215	1 221
Kunstid - Arts	949	1 026	1 126	1 084	1 016
Transporditeenused - Transport services	686	601	512	634	607
Tervis - Health	369	475	582	519	445
Turvamine - Security services	473	586	410	423	369
Sotsiaalteenused - Social services	220	267	253	270	255
Keskkonnakaitse - Environmental protection	159	199	211	192	152
Humanitaaria - Humanities	9	12	0	0	0

Allikas - Source: Statistikaamet - Statistics Estonia

## 5.18 Kõrghariduse omandamine Acquisition of higher education

	2003	2004	2005	2006	2007
<b>Eesti - Estonia</b>					
Õppijad - Enrolment					
Ülikoolid - Universities					
Haridusastmed kokku - Levels of study total	47 029	47 923	49 333	49 152	48 841
Rakenduskõrgharidusõpe - Professional higher education	1 162	1 669	3 082	3 433	3 704
Diplomiõpe - Diploma study	4 700	2 704	1 391	677	.
Bakalaureuseõpe Bachelor's study	29 976	30 895	29 773	28 628	27 926
Integreeritud bakalaureuse- ja magistriõpe - Integrated Bachelor's/Master's study	2 614	3 111	3 463	3 684	3 853
Magistriõpe - Master's study	7 015	7 776	9 653	10 588	10 977
Doktoriõpe - Doctoral study	1 562	1 768	1 971	2 142	2 381
Rakenduskõrgkoolid - Professional higher schools					
Haridusastmed kokku - Levels of study total	4 648	5 140	7 142	8 612	17 520
Rakenduskõrgharidusõpe - Professional higher education	2 915	4 173	6 651	8 330	17 408
Kutsekõrgharidusõpe - Vocational higher education	219	99	45	33	19
Diplomiõpe - Diploma study	1 514	868	436	206	.
Magistriõpe - Master's study	.	.	10	43	93
Kutseõppeasutused - Vocational education institutions					
Haridusastmed kokku - Levels of study total	7 257	7 266	4 359	2 813	1 807
Rakenduskõrgharidusõpe - Professional higher education	5 731	7 193	4 332	2 809	1 806
Kutsekõrgharidusõpe - Vocational higher education	1 526	73	27	4	1

Allikas - Source: Statistikaamet - Statistics Estonia

## 5.19 Kõrghariduse omandamine koolitusala järgi Acquisition of higher education and field of study

	2003	2004	2005	2006	2007
<b>Eesti - Estonia</b>					
Õppijad - Enrolment					
Koolitusosalad kokku - Fields of study total	65 568	67 728	68 285	68 767	68 168
Ärindus ja haldus - Business and administration	15 324	15 502	15 723	15 957	16 266
Sotsiaal- ja käitumisteadused - Social and behavioural science	4 558	5 140	5 453	5 686	5 380
Humanitaaria - Humanities	4 653	4 693	4 857	4 721	4 772
Õpetajakoolitus ja kasvatusteadus - Teacher training and education science	6 081	5 476	5 182	4 767	4 551
Õigus - Law	4 114	4 022	4 248	4 461	4 446
Tervis - Health	3 969	3 967	3 895	3 955	3 946
Tehnikaalad - Engineering and engineering trades	3 841	4 061	3 908	4 292	3 815
Arvutiteadused - Computer sciences	3 809	4 066	3 959	4 052	3 804
Arhitektuur ja ehitus - Architecture and building	2 652	2 777	3 050	3 359	3 512
Kunstid - Arts	2 709	2 989	3 045	3 149	3 509
Keskkonnakaitse - Environmental protection	1 329	1 477	1 571	1 692	1 745
Sotsiaalteenused - Social services	1 968	1 955	1 926	1 761	1 625
Isikuteenindus - Personal services	1 681	1 871	1 789	1 619	1 567
Tootmine ja töötlemine - Manufacturing and processing	1 366	1 431	1 454	1 367	1 541
Ajakirjandus ja infolevi - Journalism and information	1 035	1 122	1 181	1 235	1 301
Transporditeenused - Transport services	1 244	1 532	1 480	1 326	1 244
Bioteadused - Life sciences	1 227	1 195	1 285	1 293	1 241

	2003	2004	2005	2006	2007
Põllumajandus, metsandus ja kalandus - Agriculture, forestry and fishery	1 371	1 491	1 380	1 360	1 238
Füüsikalised loodusteadused - Physical sciences	1 208	1 333	1 198	1 104	1 164
Turvamine - Security services	826	926	960	911	807
Matemaatika ja statistika - Mathematics and statistics	336	431	418	380	356
Veterinaaria - Veterinary	267	271	323	320	338

Allikas - Source: Statistikaamet - Statistics Estonia

## 5.20 Õppijad kutseõppeasutustes kõrghariduse õppekavadel Higher education at vocational education institutions

	2003	2004	2005	2006
<b>Tallinn</b> Õppijad - Enrolment	2 197	2 078	1 843	1 394
Eesti Hotelli ja Turismimajanduse Erakool - Estonian School of Hotel and Tourism Management	285	356	301	258
Tallinna Kergetööstustehnikum - Tallinn Light Industry Technical School	491	238	220	0
Tallinna Majanduskool - Tallinn Economic School	1 421	1 484	1 322	1 136

Allikas - Source: Statistikaamet - Statistics Estonia

## 5.21 Õppijad riiklikes rakenduskõrgkoolides Enrolment of state professional higher schools

	2003	2004	2005	2006	2 007
<b>Tallinn</b> Õppijad - Enrolment	3 405	3 833	5 335	6 675	6 546
Eesti Mereakadeemia - Estonian Maritime Academy	910	887	933	889	...
Sisekaitseakadeemia - Estonian Defence Academy	758	1 007	1 100	1 139	...
Tallinna Pedagoogiline Seminar - Tallinn Pedagogical College	.	.	.	897	...
Tallinna Tehnikakõrgkool - Tallinn College of Engineering	1 737	1 939	2 111	2 566	...
Tallinna Tervishoiu Kõrgkool - Tallinn School of Health Care	.	.	1 191	1 184	...

Allikas - Source: Statistikaamet - Statistics Estonia

## 5.22 Õppijad erarakenduskõrgkoolides Enrolment of private professional higher schools

	2003	2004	2005	2006	2007
<b>Tallinn</b> Õppijad - Enrolment	6 041	6 799	7 298	8 068	8 170
Arvutikolledž - Computer Science College -	274	282	245	254	...
Disaini Kõrgem Kool - High School of Design	118	161	211	.	...
Eesti Infotehnoloogia Kolledž - Estonian Information Technology College	310	363	378	555	...
Eesti-Ameerika Äriakadeemia - Estonian-American Business Academy	841	833	801	744	...
EMK Teoloogiline Seminar - Baltic Methodist Theological Seminary	158	165	160	160	...
Tallinna Kommertskolledž - Tallinn Commercial College	135	90	103	99	...
Kõrgkool "I Stuumium" - Higher School "I Studium"	629	775	854	859	...
Mainori Kõrgkool - Mainor Business School	1 713	2 226	2 538	3 280	...
Majanduse ja Juhtimise Instituut - Institute of Economic Law and Politics	672	740	819	944	...
Sotsiaal-Humanitaarinstituut - Social Institute of Humanities	1 191	1 164	1 189	1 173	...

Allikas - Source: Statistikaamet - Statistics Estonia

## 5.23

### Õppijad ülikoolides Enrolment of universities

		2003	2004	2005	2006	2007
<b>Eesti - Estonia</b>	Õppijad - Enrolment	47 120	47 955	49 334	49 152	48 841
	Rakenduskõrgharidus - At applied higher education courses	1 162	1 669	3 082	3 433	3 704
	Diplomiõpe - At diploma courses	4 700	2 704	1 391	677	.
	Bakalaureuseõpe - At Bachelor's courses	29 976	30 895	29 773	28 628	27 926
	Integreeritud bakalaureuse- ja magistriõpe - At integrated Bachelor's and Master's courses	2 614	3 111	3 463	3 684	3 853
	Magistriõpe - Master's courses	7 015	7 776	9 653	10 588	10 977
	Doktoriõpe - Doctoral courses	1 653	1 800	1 972	2 142	2 381

Allikas - Source: Statistikaamet - Statistics Estonia

## 5.24

### Õppijad ülikoolides Enrolment of universities

		2003	2004	2005	2006	2007
<b>Eesti - Estonia</b>	Õppijad - Enrolment	46 743	47 567	49 334	49 152	48 841
	Avalik-õiguslikud ülikoolid kokku - Public universities	40 711	41 340	42 867	42 844	42 635
	Eesti Kunstiakadeemia - Estonian Academy of Arts	920	974	962	1 017	...
	Eesti Maaülikool - Estonian University of Life Sciences	4 621	4 758	4 752	4 782	...
	Eesti Muusika- ja Teatriakadeemia - Estonian Academy of Music and Theatre	571	561	567	632	...
	Tallinna Tehnikaülikool - Tallinn University of Technology	9 751	10 064	10 700	11 090	...
	Tallinna Ülikool - Tallinn University	7 431	7 269	7 350	7 395	...
	Tartu Ülikool - University of Tartu	17 417	17 714	18 536	17 928	...
	Eraülikoolid kokku - Private universities	6 032	6 227	6 467	6 308	6 206
	Akadeemia Nord - Nord Private University	911	849	973	1 041	...
	International University Audentes - Audentes Mainor University	2 459	2 543	2 547	2 387	...
	EELK Usuteaduse Instituut - Theological Seminary of EELC	87	117	116	120	...
	Estonian Business School - Estonian Business School	2 017	2 084	1 981	1 708	...
	Euroülikool - EuroUniversity	558	634	850	1 052	...

Allikas - Source: Statistikaamet - Statistics Estonia

## 5.25

### Eraõppeasutuste hariduskulutused Educational expenditure of private educational institutions

		2005	2006
<b>Eesti - Estonia</b>	Kokku - Total		
	alusharidus - primary education	10 850	15 795
	üldharidus - general education	161 817	176 112
	kutseharidus - vocational education	19 033	27 698
	kõrgharidus - higher education	259 302	249 198
	Riik - State		
	alusharidus - primary education	1 888	457
	üldharidus - general education	29 894	44 018
	kutseharidus - vocational education	925	3 754
	kõrgharidus - higher education	11 579	20 032
	Omavalitsus - Local government		
	alusharidus - primary education	4 276	7 938
	üldharidus - general education	19 517	13 235
	kutseharidus - vocational education	163	439
	kõrgharidus - higher education	0	0

	2005	2006
Füüsiline isik - Natural person		
alusharidus - primary education	3 704	7 017
üldharidus - general education	51 454	74 679
kutseharidus - vocational education	9 858	19 551
kõrgharidus - higher education	216 305	204 729
Juriidiline isik - Legal person		
alusharidus - primary education	105	115
üldharidus - general education	5 418	8 887
kutseharidus - vocational education	458	269
kõrgharidus - higher education	17 989	8 455
Omavahendid - Equity		
alusharidus - primary education	804	166
üldharidus - general education	47 796	28 635
kutseharidus - vocational education	7 480	3 311
kõrgharidus - higher education	5 277	9 901
Välismaa allikad - Foreign sources		
alusharidus - primary education	74	102
üldharidus - general education	7 738	6 658
kutseharidus - vocational education	150	374
kõrgharidus - higher education	8 152	6 081

Mõõtühik [1 000 kr] - Unit [1,000 kr]

Allikas - Source: Statistikaamet - Statistics Estonia

## 5.26 Avalik-õiguslike ülikoolide kulutused Educational expenditure of public universities

		2005	2006
<b>Eesti - Estonia</b>	Kokku - Total	1 568 584	1 527 778
	Riik - State	998 588	1 015 054
	Omavalitsus - Local government	13 226	28 107
	Füüsiline isik - Natural person	310 854	289 001
	Juriidiline isik - Legal person	46 018	35 902
	Omavahendid - Equity	151 856	104 970
	Välismaa allikad - Foreign sources	48 042	54 744

Mõõtühik [1 000 kr] - Unit [1,000 kr]

Allikas - Source: Statistikaamet - Statistics Estonia





## 6. KULTUUR. SPORT - CULTURE. SPORTS

### Linnalt toetust saavad spordiklubid, 2008 - Sports clubs supported by the city, 2008

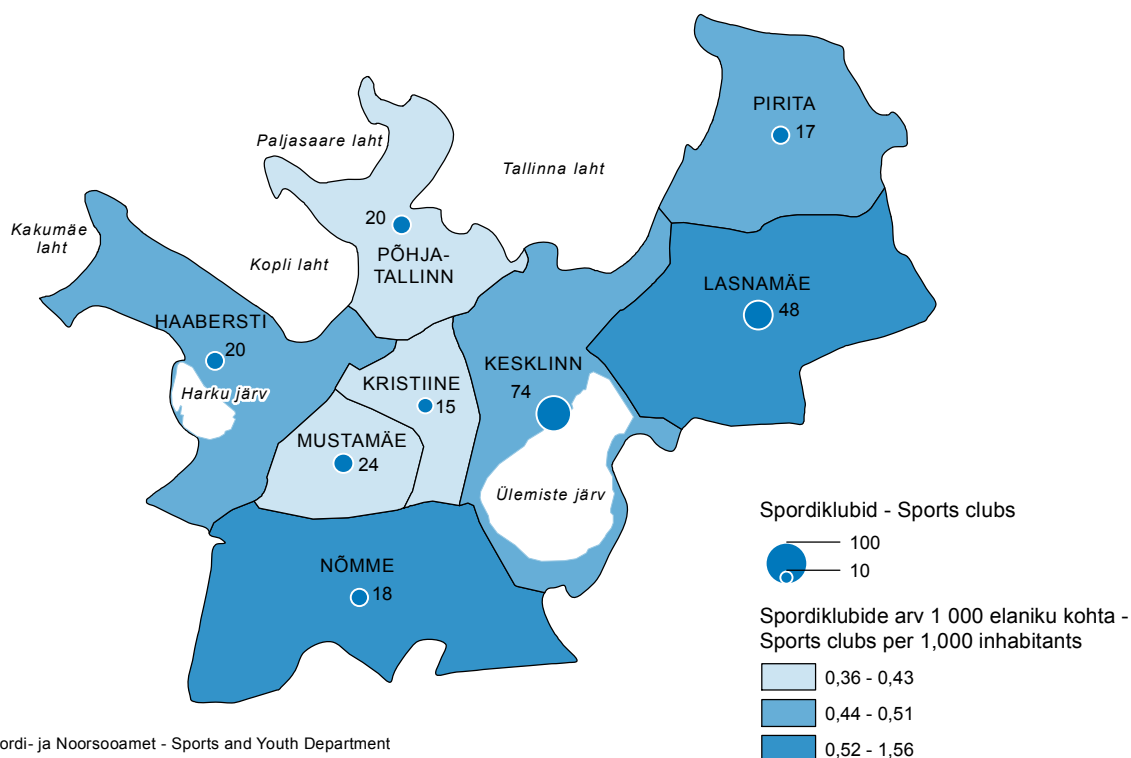

Allikas - Source: Spordi- ja Noorsooamet - Sports and Youth Department

**Trükiste arv** saadakse sudeksemplaride alusel.

**The number of printed matter** is based on compulsory copies.

### 6.1 Kultuuriasutused Cultural establishments

		2004	2005	2006	2007	2008
<b>Tallinn</b>	Muuseumid - Museums	31	31	31	31	31
	Teatrid - Theatres	11	12	13	13	13
	Kinod (sh 1 kinomaja) - Cinemas (incl 1 multiplex cinema)	5	4	4	4	4
	Näitusesaalid ja galeriid - Galleries and exhibition halls	40	40	40	47	47
	Raamatukogud - Libraries	30	27	27	34	34
	Kontserdisaalid - Concert halls	15	15	15	13	13
	Kultuurikeskused, rahvamaja - Culture centres, community centre	16	16	16	16	16
	Vanurite päevakeskused - Day centres for the elderly people	10	10	10	13	13
	Noorte huvikeskused - Youth centres	20	20	20	24	24
	Avatud noortekeskused - Open youth centres	4	4	4	7	7
	Loomaaed - Zoo	1	1	1	1	1
	Botaanikaäed - Botanical garden	1	1	1	1	1

Allikas - Source: Kultuuriväärtuste Amet - Cultural Heritage Department

## 6.2 Noorsootöö Youth work

		2004	2005	2006	2007
<b>Tallinn</b>	Tallinna Noorsootöö Keskuse noortekeskuste külastused - Visits of youth centres of Tallinn Youth Work Centre	57 900	58 390	68 693	78 227
	Noorteinfo portaali <i>www.taninfo.ee</i> külastused - Visits of youth portal <i>www.taninfo.ee</i>	111 921	260 000	282 975	566 624
	Tallinna poolt toetatud noorteprojektid - Youth projects supported by Tallinn	86	118	117	162

Allikas - Source: Spordi- ja Noorsooamet - Sports and Youth Department

## 6.3 Riiklike ja linnateatrite majandustegevus Financial measures of state and town theatres

		2003	2004	2005	2006	2007
<b>Tallinn</b>	Rahvusoper Estonia - Estonian National Opera					
	töötajad - employees	520	530	519	555	..
	loomingulised töötajad - creative staff	287	275	..	..	..
	tulud - income	134 633	107 884	115 829	141 266	155 553
	tulud riigieelarvest - income from state budget	74 581	82 292	93 145	99 991	112 024
	tulud omavalitsuse eelarvest - income from local budget	0	0	349	1 568	750
	tulud piletimüügist - box-office receipts	11 472	14 606	11 781	18 573	18 781
	kulud ja investeeringud - expenditure and investments	122 565	102 708	118 759	141 151	157 098
	töõjõukulud - labour cost	59 194	69 533	74 170	87 919	102 590
	Eesti Draamateater - Estonian Drama Theatre					
	töötajad - employees	152	145	154	154	..
	loomingulised töötajad - creative staff	45	44	..	..	..
	tulud - income	47 940	33 706	37 771	44 369	48 011
	tulud riigieelarvest - income from state budget	34 797	17 486	21 345	25 013	30 374
	tulud omavalitsuse eelarvest - income from local budget	103	0	0	0	0
	tulud piletimüügist - box-office receipts	9 145	9 478	11 738	13 347	13 153
	kulud ja investeeringud - expenditure and investments	47 013	30 808	32 509	44 559	47 700
	töõjõukulud - labour cost	16 989	20 370	21 994	26 991	27 917
	Vene Teater - Russian Theatre					
	töötajad - employees	120	100	99	136	..
	loomingulised töötajad - creative staff	45	33	..	..	..
	tulud - income	17 398	17 411	18 766	23 230	36 243
	tulud riigieelarvest - income from state budget	10 788	13 364	15 312	17 415	23 329
	tulud omavalitsuse eelarvest - income from local budget	0	0	0	0	0
	tulud piletimüügist - box-office receipts	3 440	1 897	1 602	2 771	5 153
	kulud ja investeeringud - expenditure and investments	17 917	17 889	84 765	29 758	33 177
	töõjõukulud - labour cost	10 179	10 272	10 026	15 637	20 380
	NO99					
	töötajad - employees	62	63	33	43	..
	loomingulised töötajad - creative staff	12	13	..	..	..
	tulud - income	21 446	19 045	10 512	13 224	15 908
	tulud riigieelarvest - income from state budget	6 723	12 170	8 109	9 206	10 604
	tulud omavalitsuse eelarvest - income from local budget	0	0	0	10	0
	tulud piletimüügist - box-office receipts	11 974	4 748	1 325	3 006	3 477
	kulud ja investeeringud - expenditure and investments	24 412	13 591	14 261	11 714	14 451
	töõjõukulud - labour cost	13 072	8 421	6 338	7 703	9 158
	Tallinna Linnateater - Tallinn City Theatre					
	töötajad - employees	114	119	121	127	..
	loomingulised töötajad - creative staff	35	30	..	..	..
	tulud - income	23 339	26 108	27 671	34 921	43 497
	tulud riigieelarvest - income from state budget	7 987	9 567	10 478	11 873	12 869
	tulud omavalitsuse eelarvest - income from local budget	3 890	4 230	4 450	11 066	17 963
	tulud piletimüügist - box-office receipts	9 167	10 046	10 692	9 682	10 129
	kulud ja investeeringud - expenditure and investments	22 656	26 123	26 414	34 027	43 859
	töõjõukulud - labour cost	12 846	17 003	17 591	20 361	22 105
	Nukuteater - Puppet Theatre					
	töötajad - employees	70	71	77	78	..
	loomingulised töötajad - creative staff	49	18	..	..	..

	2003	2004	2005	2006	2007
tulud - income	30 950	37 632	26 646	40 668	27 696
tulud riigieelarvest - income from state budget	14 335	14 806	21 020	30 101	14 131
tulud omavalitsuse eelarvest - income from local budget	100	0	0	0	215
tulud piletimüügist - box-office receipts	14 258	20 443	3 705	7 757	10 980
kulud ja investeeringud - expenditure and investments	27 331	30 255	21 045	33 620	32 235
tööjõukulud - labour cost	8 177	11 439	11 279	14 645	17 862

Mõõtühik: [1 000 kr] - Unit [1,000 kr]

Allikas - Source: Statistikaamet - Statistics Estonia

## 6.4 Rahvaraamatukogud Public libraries

	2003	2004	2005	2006	2007
<b>Tallinn</b>					
Raamatukogud - Libraries	23	21	21	21	21
Fondi suurus [1 000 arvestusüksust] - Total stock [1,000 library units]	1 079	1 065	1 060	1 053	1 054
Fondi suurus 100 elaniku kohta [arvestusüksust] - Stock per 100 inhabitants [library units]	272	269	268	265	265
Lugejad [1 000] - Registered users [1,000]	86,8	86,4	90,1	83,1	63,8
Lugejaid keskmiselt raamatukogu kohta - Average number of users per library	3 775	4 116	4 290	3 957	3 039
Lugejaid 100 elaniku kohta - Users per 100 inhabitants	22	22	23	21	16
Laenutused [1 000 arvestusüksust] - Library units lent [1,000 library units]	2 017	1 907	1 684	1 433	1 411
Laenutusi keskmiselt lugeja kohta [arvestusüksust] - Average number of library units lent per user [library units]	23	22	19	17	22
Töötajad - Employees	181	170	158	162	161
Serverid - Servers	2	3	2	3	3
Töökohaarvutid - Computers	170	200	239	257	290
<b>Eesti - Estonia</b>					
Raamatukogud - Libraries	573	564	562	568	566
Töötajad - Employees	1 680	1 678	1 665	1 678	1 678

Allikas - Source: Statistikaamet - Statistics Estonia

## 6.5 Rahvaraamatukogude kulud ja kulud Income and expenditure of public libraries

	2003	2004	2005	2006	2007
<b>Tallinn</b>					
Tulud kokku - Total income	35 272	35 026	36 668	40 584	52 002
Tulud riigieelarvest - Income from state budget	4 833	4 833	5 041	5 162	5 949
Tulud kohaliku omavalitsuse eelarvest - Income from local budget	29 211	28 810	30 231	33 822	43 888
Kulud kokku - Total expenditure	35 272	35 026	36 668	40 579	51 823
Tööjõukulud - Labour cost	13 691	15 521	16 615	18 318	21 491
Komplekteerimiskulud - Acquisition cost	8 077	8 183	8 147	8 601	9 877
Investeeringud põhivarasse - Investments	7 109	4 148	3 779	4 394	9 990
<b>Eesti - Estonia</b>					
Tulud kokku - Total income	245 379	261 096	267 124	288 993	362 835
Tulud riigieelarvest - Income from state budget	46 211	48 105	42 845	43 102	54 717
Tulud kohaliku omavalitsuse eelarvest - Income from local budget	195 632	207 838	219 309	240 055	300 752
Kulud kokku - Total expenditure	245 159	260 502	266 045	287 508	361 285

Mõõtühik [1 000 kr] - Unit [1,000 kr]

Allikas - Source: Statistikaamet - Statistics Estonia

## 6.6 Muuseumid Museums

		2003	2004	2005	2006	2007
<b>Tallinn</b>	Muuseumid - Museums	43	42	42	41	41
	Näitused - Exhibitions	279	298	287	274	370
	Eksponaadid [1 000 säilikut] - Main collection [1,000 museum pieces]	2 994,5	3 123,3	3 232,4	3 233,4	3 177,5
	Külastajad [1 000] - Attendance [1,000]	574	662	661	758	720
	Külastajaid 1 000 elaniku kohta - Attendance per 1,000 inhabitants	1 447	1 673	1 669	1 911	1 811
	Külastajatest ekskursandid [%] - Participants in excursions [%]	30,2	21,5	20,9	20,2	23,4
	Töötajad - Employees	575	587	624	617	536
<b>Eesti - Estonia</b>	Muuseumid - Museums	200	210	209	209	210
	Töötajad - Employees	1 493	1 519	1 576	1 549	1 522

Allikas - Source: Statistikaamet - Statistics Estonia

## 6.7 Trükitoodang Printed matter

		2003	2004	2005	2006	2007
<b>Tallinn</b>	Raamatud ja brošüürid - Books and pamphlets	2 887	2 969	3 084	2 980	3 229
	Raamatute ja brošüüride aasta trükiarv [1 000 eks] - Annual issue of books and pamphlets [1,000 copies]	4 813	4 904	5 043	6 296	7 885
	Ajalehed - Newspapers	64	66	69	76	77
	Ajalehtede üksiknumbrid - Single issue of newspaper	3 574	3 747	3 443	3 856	3 924
	Periodikaväljaanded - Periodicals	706	677	688	652	652
	Periodikaväljaannete üksiknumbrid - Single issues of periodicals	2 767	2 861	2 902	2 898	2 929
	Periodikaväljaannete aasta trükiarv [1 000 eks] - Annual issue of periodicals [1,000 copies]	16 502	18 841	18 957	22 256	25 564
<b>Eesti - Estonia</b>	Raamatud ja brošüürid - Books and pamphlets	3 727	3 994	4 060	4 040	4 310
	Ajalehed - Newspapers	128	133	138	143	148
	Periodikaväljaanded - Periodicals	1 180	1 171	1 190	1 158	1 183

Allikas - Source: Statistikaamet - Statistics Estonia

## 6.8 Suveolümpiaaladel tegutsejad Participants in fields of Olympics

		2002	2003	2004	2005	2006
<b>Tallinn</b>	Tegutsejad kokku - Participants total	15 996	19 977	25 748	26 499	28 288
	Naised - Female	4 269	5 576	7 145	7 984	8 938
	Noored - Youth	11 169	13 254	16 236	15 968	17 055
	Klubid - Clubs	220	287	357	364	412
<b>Eesti - Estonia</b>	Tegutsejad kokku - Participants total	52 025	60 411	72 402	73 984	76 916
	Klubid - Clubs	1 211	1 412	1 584	1 645	1 683

Allikas - Source: Statistikaamet - Statistics Estonia

## 6.9 Taliolümpiaaladel tegutsejad Participants in field of Winter Olympics

		2002	2003	2004	2005	2006
<b>Tallinn</b>	Tegutsejad kokku - Participants total	1 410	2 131	2 377	2 083	2 510
	Naised - Female	545	684	802	752	901
	Noored - Youth	755	1 068	1 155	1 093	1 282
	Klubid - Clubs	48	66	75	69	81
<b>Eesti - Estonia</b>	Tegutsejad kokku - Participants total	4 545	6 025	6 096	6 719	7 958
	Klubid - Clubs	179	237	233	250	266

Allikas - Source: Statistikaamet - Statistics Estonia

## 6.10 ROKi poolt tunnustatud spordialadel (v.a olümpiaalad) tegutsejad Participants in field of other sports recognized by IOC (excluding olympic sports)

		2002	2003	2004	2005	2006
<b>Tallinn</b>	Tegutsejad kokku - Participants total	6 326	7 070	9 350	8 408	14 074
	Naised - Female	1 448	1 684	2 592	2 384	4 423
	Noored - Youth	3 170	3 562	4 682	3 971	5 510
	Klubid - Clubs	94	142	168	172	203
<b>Eesti - Estonia</b>	Tegutsejad kokku - Participants total	14 889	18 747	23 080	22 173	28 218
	Klubid - Clubs	442	534	666	665	693

Allikas - Source: Statistikaamet - Statistics Estonia

## 6.11 ROKi poolt tunnustamata spordialadel tegutsejad Participants in fields of sports unrecognized by IOC

		2002	2003	2004	2005	2006
<b>Tallinn</b>	Tegutsejad kokku - Participants total	7 463	10 931	13 919	17 614	19 233
	Naised - Female	3 802	5 261	7 851	9 250	10 575
	Noored - Youth	2 387	2 972	3 111	3 774	4 543
	Klubid - Clubs		113	163	181	196
<b>Eesti - Estonia</b>	Tegutsejad kokku - Participants total	22 230	32 937	40 833	49 366	40 783
	Klubid - Clubs	457	623	844	950	807

Allikas - Source: Statistikaamet - Statistics Estonia

## 6.12 Sporditegevus Sports activities

		2008
<b>Tallinn</b>	Tallinnalt toetust saavad spordiklubide arv * - Sports clubs supported by Tallinn *	236
	Haabersti	20
	Kesklinn - Centre	74
	Kristiine	15
	Lasnamäe	48
	Mustamäe	24
	Nõmme	18
	Pirita	17
	Põhja-Tallinn - Northern Tallinn	20
Tallinna spordiklubide enamtoetatavate alade 14-19-aastased harrastajad - 14-19-year-olds in sports groups of sports clubs most supported by Tallinn		
jalgpall - football	3 169	
korvpall - basketball	2 622	

2008

võimlemine - gymnastics

2 307

\* - Klubid registreerimisandmete põhjal. Tegutsemisaadressid ei ühti alati registreerimisadressidega - \* Clubs on the basis of registration data. The address of operation is not always the address of registration.

Allikas - Source: Spordi- ja Noorsooamet - Sports and Youth Department

## 6.13 Spordiklubid Sports clubs

		2003	2004	2005	2006
<b>Tallinn</b>	Klubid - Clubs	317	406	421	450
	Liikmed - Members	33 929	39 908	41 288	46 971
	Tegutsejad - Participants	40 921	51 394	54 604	64 105
	Naised - Female	13 870	18 378	20 370	24 837
	Noored - Youth	21 190	25 196	24 806	28 390
<b>Eesti - Estonia</b>	Klubid - Clubs	1 224	1 512	1 599	1 521
	Liikmed - Members	94 646	109 114	110 885	107 690
	Tegutsejad - Participants	121 757	142 411	152 242	153 875
	Naised - Female	34 201	41 768	46 233	54 812
	Noored - Youth	60 231	69 124	69 066	74 450

Allikas - Source: Statistikaamet - Statistics Estonia

## 6.14 Spordiklubide töötajad Personnel of sports clubs

		2002	2003	2004	2005	2006
<b>Tallinn</b>	Töötajad kokku - Total personnel	1 306	1 711	2 272	2 174	2 145
	Juhid - Managers	324	405	493	427	527
	palgalised juhid - salaried managers	76	106	103	97	95
	põhikohaga juhid - full-time managers	65	83	86	81	79
	Treenerid - Coaches and instructors	660	901	1 073	1 071	1 172
	palgalised treenerid - salaried coaches and instructors	344	557	635	677	739
	põhikohaga treenerid - full-time coaches and instructors	215	365	461	488	534
	eriharidusega treenerid - coaches and instructors with special training	257	374	388	424	372
	Muud töötajad - Other employees	324	405	706	676	446
	<b>Eesti - Estonia</b>	Töötajad kokku - Total personnel	3 997	5 124	6 278	6 063

Allikas - Source: Statistikaamet - Statistics Estonia

## 6.15

Spordiklubide kulud ja tulud  
Income and expenditure of sports clubs

		2002	2003	2004	2005	2006
<b>Tallinn</b>	Tulud kokku - Total income	129 134	179 736	218 171	236 783	271 376
	Tulud sisseastumismaksudest - Income from admission fee	634	711	838	1 915	..
	Tulud liikmemaksudest * - Income from membership fee *	18 884	25 921	35 809	39 043	30 408
	Tulud treeningutasudest - Income from participation	..	..	..	..	36 419
	Tulud firmade ja üksikisikute annetustest - Income from donation of companies and individuals	27 450	23 813	29 239	25 748	27 068
	Tulud riigieelarvest - Income from state budget	11 535	19 072	21 461	23 968	27 993
	Tulud kohaliku omavalitsuse eelarvest - Income from local budget	21 579	33 563	36 415	46 698	51 996
	Tulud fondidest - Income from fund	7 290	5 745	7 585	12 192	10 644
	Tulud oma majandustegevusest - Income from economic activities	36 043	38 793	44 495	76 550	66 268
	Muud tulud - Other income	15 710	32 118	42 329	10 669	20 581
	Kulud kokku - Total expenditure	132 855	180 391	215 469	240 331	276 663
	Tööjõukulud - Labour cost	37 106	52 408	62 198	67 566	79 171
	treenerite töötasu osatähtsus tööjõukuludes - labour cost of coaches and instructors	16 537	27 360	34 583	40 857	49 308
	Majandamiskulud - Managing cost	35 149	54 134	56 550	72 981	60 960
	Muud tegevuskulud - Cost of sport activities	52 140	61 287	86 232	92 236	119 817
	Muud kulud - Other expenditure	8 456	12 562	10 489	7 548	16 716
<b>Eesti - Estonia</b>	Tulud kokku - Total income	250 573	322 712	422 802	490 643	543 235
	Kulud kokku - Total expenditure	248 506	322 901	412 366	480 820	550 791

\* Alates 2006. aastast hõlmavad liikmemaksud ka sisseastumismakse. - \* Since 2006 income from membership fees covers also admission fees.

Mõõtühik: [1 000 kr] - Unit [1,000 kr]

Allikas - Source: Statistikaamet - Statistics Estonia





## 7. TURISM. MAJUTUS - TOURISM. ACCOMMODATION

### Majutus, 2008 - Accommodation, 2008

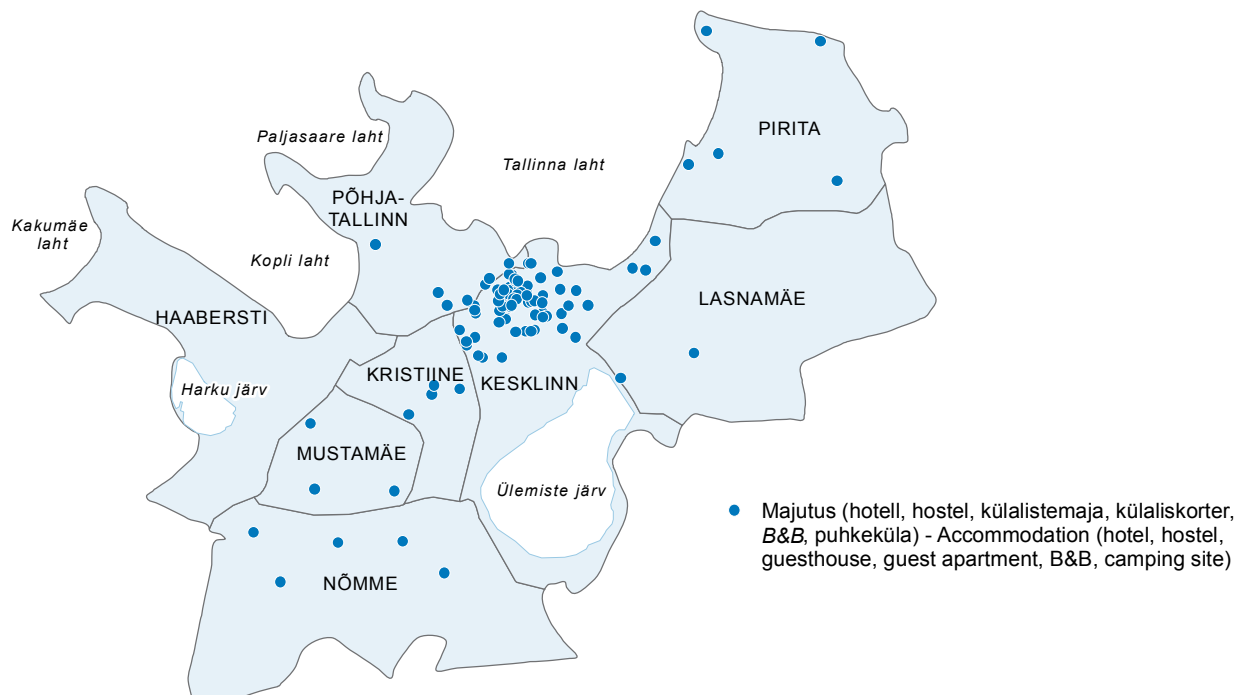

Allikas - Source: <http://www.tourism.tallinn.ee>

**Külastaja** - isik, kes reisib tavakeskkonnast välja mitte kauemaks kui 12 järjestikuseks kuuks ja kelle reisi peamine eesmärk ei ole sihtkohas tasustatav tegevus. Külastajad jagunevad turistideks ehk ööbivateks külastajateks ja ühepäevakülastajateks.

**Majutusettevõtte** - majandusüksus, mille kaudu osutab ettevõtja oma majandus- või kutsetegevusega majutusteenust. Majutusettevõtte liigid on järgmised: hotell, motell, külalistemaja, hostel, puhkeküla ja -laager, puhkemaja, külaliskorter ning kodumajutus. Turistide majutusüksused on jaotatud kahte põhigruppi: kollektiivmajutus (teenindavad turiste äriüksustena) ja eramajutus. Majutusstatistika kajastab ainult kollektiivmajutuskohtade andmeid.

**Turist ehk ööbiv külastaja** - isik, kelle reis tavakeskkonnast välja hõlmab vähemalt üht ööbimist sihtkohas, v.a sihtriigi sadamas seisvas laevas.

**Accommodation establishment** - a business entity through which an undertaking provides accommodation services within the framework of its economic or professional activity. Accommodation establishments can be classified as follows: hotels, motels, guesthouses, hostels, holiday camps, cottages, flats, bed-and-breakfast. Tourism accommodation has been divided into two main groups: collective accommodation establishments and private tourist accommodation. The accommodation statistics take into account only the data of collective accommodation.

**Tourist or overnight visitor** - a person who visits places outside his/her usual environment and stays at least one night in a collective or private accommodation in the place visited, except for nights spent on a ship at the port of the country of destination.

**Visitor** - a person travelling to a place other than that of his/her usual environment for less than 12 months and whose main purpose of visit is other than exercise of an activity remunerated from within the place visited. Visitors include tourists or overnight visitors and same-day visitors.

## 7.1

### Eesti reisifirmade vastuvõtu- ja lähetusturism Inbound and outbound tourism organized by Estonian travel agencies and tour operators

		2003	2004	2005	2006	2007
<b>Tallinn</b>	Reisifirmade arv - Number of travel agencies and tour operators	135	151	152	141	169
	Teenindatud külastajad - Served visitors	1 299 080	1 985 597	2 180 216	2 093 815	2 244 609
	reisile lähetatud - outgoing visitors	281 200	346 587	411 793	429 378	461 142
	sisekülastajad - domestic visitors	41 410	59 993	69 263	61 274	45 843
	väliskülastajad - international visitors	976 470	1 579 017	1 699 160	1 603 163	1 737 624
	ööbivad väliskülastajad - overnight international visitors	197 536	209 997	230 351	202 952	181 834
	ühepäeva väliskülastajad - same-day international visitors	778 934	1 369 020	1 468 809	1 400 211	1 555 790
<b>Eesti - Estonia</b>	Reisifirmade arv - Number of travel agencies and tour operators	232	250	259	223	277
	Teenindatud külastajad - Served visitors	1 601 871	2 244 877	2 443 186	2 296 422	2 488 214

Allikas - Source: Statistikaamet - Statistics Estonia

## 7.2

### Majutuskohtade mahutavus Capacity of accommodation establishments

		2003	2004	2005	2006	2007
<b>Tallinn</b>	Majutuskohad - Number of establishments	68	81	111	120	137
	Toad - Number of rooms	4 046	5 309	5 860	5 931	6 939
	Voodikohad - Number of bed places	7 907	10 280	12 030	12 058	14 212
	Keskmiselt voodikohti toas - Average number of beds in room	1,95	1,94	2,05	2,03	2,05
<b>Eesti - Estonia</b>	Majutuskohad - Number of establishments	543	609	784	951	984
	Toad - Number of rooms	12 445	14 953	16 610	17 811	19 303
	Voodikohad - Number of bed places	27 487	32 899	38 088	40 850	44 611
	Keskmiselt voodikohti toas - Average number of beds in room	2,21	2,20	2,29	2,29	2,31

Allikas - Source: Statistikaamet - Statistics Estonia

## 7.3

### Majutamine Accommodation

		2003	2004	2005	2006	2007
<b>Tallinn</b>	Tubade täitumus [%] - Room occupancy rate [%]	57,2	56,7	59,6	58,1	55,0
	Voodikohtade täitumus [%] - Bed occupancy rate [%]	48,6	48,6	51,2	48,8	46,6
	Ööpäeva keskmine maksumus [kr] - Average cost of guest night [kr]	592	588	582	598	604
<b>Eesti - Estonia</b>	Tubade täitumus [%] - Room occupancy rate [%]	46,1	45,5	47,3	45,9	43,1
	Voodikohtade täitumus [%] - Bed occupancy rate [%]	38,9	38,7	39,4	37,9	35,8
	Ööpäeva keskmine maksumus [kr] - Average cost of guest night [kr]	451	441	455	462	480

Allikas - Source: Statistikaamet - Statistics Estonia

## 7.4

### Majutatud elukohariigi järgi Accommodated tourists by country of residence

		2003	2004	2005	2006	2007
<b>Tallinn</b>	Elukohariigid kokku - Countries of residence total	813 225	1 062 579	1 131 212	1 161 113	1 140 764
	Soome - Finland	456 418	571 308	542 545	505 211	474 540
	Eesti - Estonia	82 487	105 153	101 542	160 407	175 532
	Rootsi - Sweden	41 919	58 868	73 267	73 553	63 108
	Saksamaa - Germany	42 377	56 429	76 581	61 803	55 358
	Suurbritannia - United Kingdom	24 617	33 903	56 736	54 810	50 646
	Norra - Norway	23 562	29 144	31 873	38 658	45 838
	Venemaa - Russia	25 566	32 352	39 997	49 411	40 716
	Läti - Latvia	16 876	22 864	27 710	30 984	36 007
	Leedu - Lithuania	9 021	14 032	17 157	19 061	24 365

	2003	2004	2005	2006	2007
Itaalia - Italy	10 780	22 013	22 928	22 456	20 060
Ameerika Ühendriigid - United States	10 165	15 812	16 741	16 831	19 001
Hispaania - Spain	7 165	10 638	13 637	12 883	14 899
Poola - Poland	6 717	8 505	11 419	10 556	14 459
Prantsusmaa - France	6 195	11 466	13 116	12 635	13 235
Taani - Denmark	7 874	9 370	10 742	11 903	10 982
Muud riigid - Other countries	41 486	60 722	75 221	79 951	82 018

Allikas - Source: Statistikaamet - Statistics Estonia

## 7.5 Majutatute ööbimised majutatute elukohariigi järgi Nights spent by country of residence of accommodated tourists

	2003	2004	2005	2006	2007
<b>Tallinn</b> Elukohariigid kokku - Countries of residence total	1 279 178	1 688 857	1 939 364	2 113 108	2 102 222
Soome - Finland	606 000	762 875	746 205	719 017	685 438
Eesti - Estonia	126 253	162 671	170 220	289 230	324 648
Suurbritannia - United Kingdom	62 582	85 461	147 299	142 217	129 275
Saksamaa - Germany	78 646	111 459	155 299	132 387	120 570
Norra - Norway	49 231	64 043	74 616	99 438	114 590
Rootsi - Sweden	69 657	95 068	131 595	136 070	111 702
Venemaa - Russia	54 793	68 779	92 179	119 353	101 945
Läti - Latvia	25 086	34 490	40 569	51 520	62 270
Itaalia - Italy	24 016	46 374	52 670	53 677	51 321
Ameerika Ühendriigid - United States	24 863	36 429	37 862	42 937	46 367
Leedu - Lithuania	14 474	21 735	27 705	34 808	43 138
Hispaania - Spain	11 943	18 323	25 577	25 550	30 982
Prantsusmaa - France	11 877	22 720	27 430	29 084	30 168
Poola - Poland	12 298	14 384	21 161	21 803	26 419
Taani - Denmark	15 622	19 045	22 151	25 234	23 472
Muud riigid - Other countries	91 837	125 001	166 826	190 783	199 917

Allikas - Source: Statistikaamet - Statistics Estonia

## 7.6 Eesti reisifirmade teenindatud väliskülalised Foreign visitors served by Estonian travel agencies and tour operators

	2003	2004	2005	2006	2007
<b>Eesti - Estonia</b> Elukohariigid kokku - Countries of residence total	1 126 892	1 702 930	1 824 162	1 689 874	1 845 170
Soome - Finland	837 308	1 365 520	1 456 850	1 332 139	1 534 209
Ameerika Ühendriigid - United States	52 307	86 451	59 952	79 511	71 017
Saksamaa - Germany	54 260	61 170	72 679	47 886	49 544
Itaalia - Italy	15 859	24 957	29 877	32 773	42 664
Suurbritannia - United Kingdom	27 886	27 780	38 046	45 789	28 858
Rootsi - Sweden	39 766	55 824	63 718	44 787	22 794
Norra - Norway	14 833	18 416	19 987	28 660	19 115
Venemaa - Russia	26 524	19 667	21 767	18 785	16 203
Läti - Latvia	6 831	6 989	9 422	9 295	10 164
Hispaania - Spain	3 977	6 311	10 742	9 218	9 777
Prantsusmaa - France	3 502	4 493	7 194	5 524	5 147
Taani - Denmark	2 745	2 545	3 775	4 360	3 968
Leedu - Lithuania	3 871	3 323	3 280	3 467	3 400
Poola - Poland	1 536	1 103	1 564	985	2 487
Kreeka - Greece	10 423	1 167	1 322	1 565	1 890
Muud riigid - Other countries	25 264	17 214	23 987	25 130	23 933

Allikas - Source: Statistikaamet - Statistics Estonia

## 7.7

### Eesti reisifirmade poolt reisile lähetatud sihtriigi järgi Outgoing visitors served by Estonian travel agencies and tour operators by country of destination

		2003	2004	2005	2006	2007
<b>Eesti - Estonia</b>	Sihtriigid kokku - Countries of destination total	348 810	387 197	454 814	477 363	515 592
	Soome - Finland	70 363	75 316	77 223	83 624	96 566
	Egiptus - Egypt	..	23 725	37 469	36 647	41 238
	Rootsi - Sweden	25 887	25 038	25 398	29 019	31 665
	Kreeka - Greece	5 087	7 349	13 804	17 592	27 684
	Hispaania - Spain	18 341	18 834	24 658	26 832	27 198
	Läti - Latvia	17 702	20 193	23 522	22 931	24 805
	Saksamaa - Germany	20 589	20 839	19 892	24 634	24 344
	Türgi - Turkey	5 448	9 840	17 558	11 286	20 320
	Itaalia - Italy	11 724	14 014	13 624	17 374	19 429
	Venemaa - Russia	30 183	25 782	32 818	27 362	18 606
	Leedu - Lithuania	9 739	14 781	14 910	14 600	17 224
	Prantsusmaa - France	13 211	11 716	11 870	14 749	15 702
	Suurbritannia - United Kingdom	14 126	15 784	13 321	15 714	14 755
	Belgia - Belgium	5 902	9 266	10 003	10 758	11 535
	Austria	6 989	7 238	7 350	8 439	10 127
	Muud riigid - Other countries	93 519	87 482	111 394	115 802	114 394

Allikas - Source: Statistikaamet - Statistics Estonia

## 7.8

### Eesti elanike ööbimisega sisereisid Overnight domestic trips of Estonian residents

		2006	2007
<b>Tallinn</b>		152,2	131,7
<b>Eesti - Estonia</b>		643,1	885,3

Möötüühik [1 000] - Unit [1,000]

Allikas - Source: Statistikaamet - Statistics Estonia

## 7.9

### Konverentsikeskused Conference centres

		2003	2004	2005	2006	2007
<b>Tallinn</b>	Kuni 1 000-kohalised konverentsiruumid - Conference rooms for up to 1,000	1	3	3	6	8
	6 000-kohalised konverentsikeskused - Conference rooms for 6,000	1	1	1	1	1

Allikas - Source: Ettevõtlusamet - City Enterprise Department

## 8. TRANSPORT. SIDE - TRANSPORT. COMMUNICATIONS

### Avalikud tasuta WiFi levialad - Free public WiFi areas

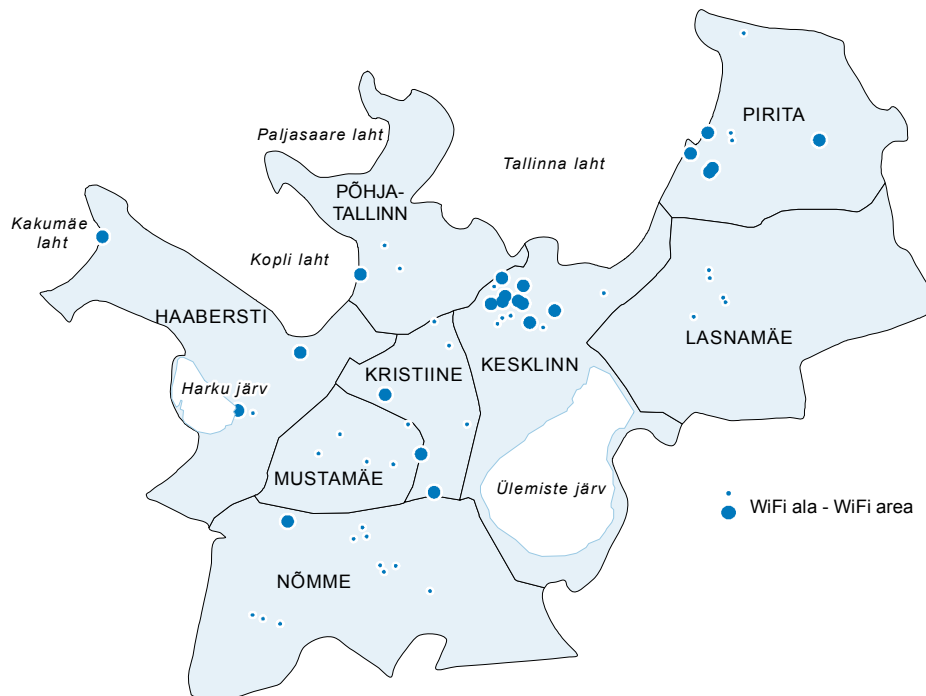

Allikas - Source: infotehnoloogia teenistus - IT Service

**Hukkunu** - inimene, kes suri liiklusõnnetuse kohas või liiklusõnnetuses saadud vigastuse tõttu 30 päeva jooksul pärast õnnetust (v.a suitsiid).

**ISDN** - integreeritud teenuste digitaalvõrk; rahvusvaheline sidestandard mitme andmevoo (heli, pilt jm) samaaegselt edastamiseks telefoniliinide kaudu (Integrated Services Digital Network).

**Kaubavedu** - kaupade brutokaal tonnides, mis hõlmab pakendite kaalu, kuid mitte konteinerite ja veeremiühikute omakaalu. Kaubad on liigitatud transpordistatistika kaubagruppide klassifikaatori järgi.

**Liiklusõnnetus** - juhtum, kus vähemalt ühe sõiduki teel liikumise või teelt väljasõidu tagajärjel saab inimene vigastada või surma või tekib varaline kahju.

**Sõitjakäive** - sõitjate veol tehtud töö maht, mida mõõdetakse sõitjakilomeetrites. Ühele sõitjakilomeetrile vastab ühe sõitja vedu ühe kilomeetri kaugusele.

**Veomaht** - veomahtude hindamisel kasutatakse sõitjateveo näitajana teenindatud sõitjate arvu ja sõitjakäivet. Kaubaveonäitajad on veetud kauba kogus tonnides ja veosekäive tonnkilomeetrites.

**Veosekäive** - kaubaveol tehtud töö maht, mida mõõdetakse tonnkilomeetrites. Ühele tonnkilomeetrile vastab ühe tonni kauba vedu ühe kilomeetri kaugusele.

**Vigasaanu** - inimene, kes liiklusõnnetuse tagajärjel viibis haiglaravil üle 24 tunni (v.a suitsiidikatse).

**xDSL** - asümmeetriline, sümmeetriline jne digitaalne abonentliin; tehnoloogiate perekond, mis võimaldab pakkuda suurt ülekandekiirust nõudvaid teenuseid telefoniliinide kaudu (... Digital Subscriber Line: ADSL, SDSL jms).

**Freight turnover** - the volume of work done in transporting goods and measured in tonne-kilometres. One tonne-kilometre is the transport of one tonne of goods across a distance of one kilometre.

**ISDN** - an international telecommunications standard that allows a communications channel to carry several data streams simultaneously (Integrated Services Digital Network).

**Passenger traffic volume** - the volume of work done in transporting passengers and measured in passenger-kilometres. One passenger-kilometre is the transport of one person across a distance of one kilometre.

**Persons injured** - persons injured means any person injured who was hospitalised for more than 24 hours as a result of an accident, excluding attempted suicides.

**Persons killed** - persons who died at the place of the traffic accident immediately or within 30 days following the traffic accident because of an injury received in the traffic accident (excl. suicides).

**Road traffic accidents** - a traffic accident is an event in which an individual is injured or killed or proprietary damage is caused as a result of at least one vehicle moving on or leaving a road.

**Volume of transport** - to estimate the volume of transport, the variables — the total number of carried passengers and passenger traffic volume (in passenger-kilometres) — are used. To measure the amount of goods, the variables — the amount of goods (in tonnes) and freight turnover (in tonne-kilometres) — are used.

**Weight of goods** - the tonnage of goods carried, including packaging but excluding the tare weight of containers or ro-ro units. Goods are classified according to the Goods Classification on Transport Statistics.

**xDSL** - a range of technologies which allows high bandwidth services to be carried over traditional telephone lines (Digital Subscriber Line: ADSL, SDSL, etc.).

## 8.1 Linnatänavate võrk Network of urban streets

		2003	2004	2005	2006	2007
<b>Tallinn</b>	Linnatänavate pikkus - Urban streets	889	892	940	956	972
	kõvakattega tänavate pikkus - surfaced streets	848	854	889	900	920
	kõnniteega tänavate pikkus - streets with pavement	644	648	667	675	703
	valgustatud tänavate pikkus - lighted streets	684	695	750	770	795
	Jalgteede ja jalgrattateede pikkus - Pathways and bicycle ways	70	139	146	151	156

Seisuga 31.12 - As of 31<sup>st</sup> of December

Mõõtühik [km] - Unit [km]

Allikas - Source: Statistikaamet - Statistics Estonia

## 8.2 Tallinna ühistransport erinevate transpordivahendite lõikes (ühtne piletisüsteem) Public transport by different transport means in Tallinn (common fare system)

		2003	2004	2005	2006	2007
<b>Tallinn</b>	Ühistransport kokku - Public transport total					
	Liinide arv - Number of lines	68	67	68	68	69
	Liinide pikkus [km] - Length of lines [km]	718	711	734	728	745
	Sõidukite arv liikluses - Vehicle in traffic	472	463	472	471	475
	Liini läbisõit [1 000 km] - Vehicle km [1,000 km]	30 810	30 677	30 733	30 774	31 284
	Kohtkilomeetrid [mln kkm] - Place kilometres [Mio pkm]	4 274	4 249	4 263	4 297	4 357
	Sõitude arv [mln] - Number of boardings [Mio]	149	132	119	124	125
	Bussiliiklus - Bus traffic					
	Liinide arv - Number of lines	55	55	56	56	57
	Liinide pikkus [km] - Length of lines [km]	608	610	633	628	644
	Sõidukite arv liikluses - Vehicle in traffic	299	299	308	308	316
	Liini läbisõit [1 000 km] - Vehicle km [1,000 km]	20 430	20 308	20 771	21 085	21 473
	Kohtkilomeetrid [mln kkm] - Place kilometres [Mio pkm]	2 807	2 794	2 868	2 946	3 001
	Sõitude arv [mln] - Number of boardings [Mio]	77	69	61	64	64
	Trammiliiklus - Tram traffic					
	Liinide arv - Number of lines	5	4	4	4	4
	Liinide pikkus [km] - Length of lines [km]	42	33	33	33	33
	Sõidukite arv liikluses - Vehicle in traffic	75	66	66	65	65
	Liini läbisõit [1 000 km] - Vehicle km [1,000 km]	3 727	3 690	3 290	3 153	3 574
	Kohtkilomeetrid [mln kkm] - Place kilometres [Mio pkm]	670	654	594	564	604
	Sõitude arv [mln] - Number of boardings [Mio]	31	28	25	26	27
	Trolliliiklus - Trolley traffic					
	Liinide arv - Number of lines	8	8	8	8	8
	Liinide pikkus [km] - Length of lines [km]	68	68	68	67	67
	Sõidukite arv liikluses - Vehicle in traffic	98	98	98	98	94
	Liini läbisõit [1 000 km] - Vehicle km [1,000 km]	6 653	6 680	6 671	6 536	6 238
	Kohtkilomeetrid [mln kkm] - Place kilometres [Mio pkm]	797	801	801	788	752
	Sõitude arv [mln] - Number of boardings [Mio]	40	36	33	34	34

Seisuga 31.12 - As of 31<sup>st</sup> of December

Allikas - Source: Transpordiamet - Transport Department

## 8.3

### Tallinna ühistranspordi kulud ja kulude kate Public transport expenditure and recovery of expenses in Tallinn

		2003	2004	2005	2006	2007
<b>Tallinn</b>	Kulud - Expenses					
	Põhitegevuse kulud kokku - Total of principal activity	462,2	497,3	569,9	624,6	788,1
	Bussiliiklus - Bus traffic	291,2	317,6	369,7	371,7	496,6
	Trolliliiklus - Trolley traffic	95,1	103,5	121,0	152,0	170,7
	Trammiliiklus - Tram traffic	75,9	76,2	79,2	101,0	120,8
	Kulude kate - Recovery of expenses					
	Kulukate kokku (omatuludeta) - Recovery of expenses (without own revenue)	245,6	296,7	312,5	316,5	355,5
	Piletitulu (käibemaksuta) - Revenue from tickets (the VAT excluded)	189,3	185,8	198,5	216,9	227,8
	Dotatsioon - Subsidiary	240,1	292,8	310,2	314,7	355,5
	linn - city	240,1	292,8	310,2	314,7	351,6
	Muud tulud - Other revenues	5,5	3,9	2,3	1,8	0,0

Mõõtühik [mln kr] - Unit [Mio kr]

Allikas - Source: Transpordiamet - Transport Department

## 8.4

### Sõidukid registris Vehicles registered

		2004	2005	2006	2007	2008
<b>Tallinn</b>	Sõiduaudod - Passenger cars	145 692	156 997	170 133	190 712	194 136
	sõiduaudiosid 1 000 elaniku kohta - number of passenger cars per 1,000 inhabitants	366	371	426	481	488
	Autobussid - Buses	1 760	1 772	1 924	2 087	1 952
	Veoaudod ja eriaudod - Lorries and special vehicles	28 102	29 824	31 660	35 605	35 796
	Mootorrattad - Motor-cycles	1 595	1 886	2 056	2 637	3 329
	Kokku mootorsõidukeid 1 000 elaniku kohta - Total number of motor vehicles per 1,000 inhabitants	442	442	516	583	592
<b>Eesti - Estonia</b>	Sõiduaudod - Passenger cars	433 982	471 183	493 780	554 012	523 766
	sõiduaudiosid 1 000 elaniku kohta - number of passenger cars per 1,000 inhabitants	321	350	367	413	391
	Autobussid - Buses	5 364	5 284	5 194	5 378	4 310
	Veoaudod ja eriaudod - Lorries and special vehicles	83 430	85 732	86 201	92 860	80 280
	Mootorrattad - Motor-cycles	8 112	9 113	10 234	12 594	14 780
	Kokku mootorsõidukeid 1 000 elaniku kohta - Total number of motor vehicles per 1,000 inhabitants	385	385	441	495	465

Seisuga 01.01 - As of 1<sup>st</sup> of January

Allikas - Source: Statistikaamet - Statistics Estonia

## 8.5

### Inimkannatanutega liiklusõnnetused Traffic accidents with victims

		2003	2004	2005	2006	2007
<b>Tallinn</b>	Inimkannatanutega liiklusõnnetused - Traffic accidents with victims	590	667	653	654	578
	ebakainete mootorsõidukijuhtide osalusel liiklusõnnetused - of which traffic accidents involved drunken motor vehicle drivers	68	64	72	76	73
	jalakäijate, mopeedijuhtide ja jalgratturite osalusel inimkannatanutega liiklusõnnetused - of which road traffic accidents involved pedestrians, mopedists and bicyclists	358	366	335	350	288
	liiklusõnnetused pimedal ajal - of which road traffic accidents in dark time	184	209	228	215	189
	Hukkunud - Persons killed	13	20	17	22	25
	ebakainete mootorsõidukijuhtide osalusel liiklusõnnetused - of which traffic accidents involved drunken motor vehicle drivers	3	1	2	3	9
	jalakäijate, mopeedijuhtide ja jalgratturite osalusel					

		2003	2004	2005	2006	2007
	inimkannatanutega liiklusõnnetused - of which road traffic accidents involved pedestrians, mopedists and bicyclists	367	360	351	352	292
<b>Eesti - Estonia</b>	Inimkannatanutega liiklusõnnetused - Traffic accidents with victims	1 931	2 244	2 341	2 585	2 450
	Hukkunud - Persons killed	164	170	170	204	196
	Vigasaanud - Persons injured	2 539	2 875	3 027	3 508	3 273

Allikas - Source: Maanteeamet - Estonian Road Administration

## 8.6 Rahvusvaheline reisiliiklus sadamate kaudu International passenger traffic through ports

		2003	2004	2005	2006	2007
<b>Eesti - Estonia</b>	Sõitjad kokku - Passengers total					
	Laevad kokku - Vessels total	6 081 346	6 940 578	7 192 059	7 016 689	6 841 320
	Eesti laevad - Estonian vessels	2 820 606	3 331 268	3 263 318	3 591 367	3 518 971
	Välisriigi laevad - Foreign vessels	3 260 740	3 609 310	3 928 741	3 425 322	3 322 349
	Välismaalt saabunud - Passengers coming from abroad					
	Laevad kokku - Vessels total	3 417 491	3 622 012	3 760 531	3 678 905	3 558 180
	Eesti laevad - Estonian vessels	1 413 473	1 658 474	1 630 835	1 800 187	1 757 774
	Välisriigi laevad - Foreign vessels	2 004 018	1 963 538	2 129 696	1 878 718	1 800 406
	Soomest saabunud - passengers from Finland					
	Laevad kokku - Vessels total	2 907 717	3 015 650	3 052 264	2 976 246	2 898 581
	Eesti laevad - Estonian vessels	1 166 757	1 319 719	1 266 625	1 415 301	1 390 009
	Välisriigi laevad - Foreign vessels	1 740 960	1 695 931	1 785 639	1 560 945	1 508 572
	Rootsist saabunud - Passengers from Sweden					
	Laevad kokku - Vessels total	324 262	410 454	448 703	442 418	424 624
	Eesti laevad - Estonian vessels	246 599	338 746	356 160	375 813	358 952
	Välisriigi laevad - Foreign vessels	77 663	71 708	92 543	66 605	65 672
	Saksamaalt saabunud - passengers from Germany					
	Laevad kokku - Vessels total	70 664	36 211	53 620	56 629	45 185
	Eesti laevad - Estonian vessels	6	8	2	0	5
	Välisriigi laevad - Foreign vessels	70 658	36 203	53 618	56 629	45 180
	mujalt saabunud - passengers from other counties					
	Laevad kokku - Vessels total	114 848	159 697	205 944	203 612	189 790
	Eesti laevad - Estonian vessels	87	1	8 048	9 073	8 808
	Välisriigi laevad - Foreign vessels	114 761	159 696	197 896	194 539	180 982
	Välismaalt ristluslaevaga saabunud - Cruise passengers coming by ship from foreign countries					
	Laevad kokku - Vessels total	690 698	285 160	307 289	312 999	294 753
	Eesti laevad - Estonian vessels	0	0	0	0	0
	Välisriigi laevad - Foreign vessels	690 698	285 160	307 289	312 999	294 753
	Välismaale lähetatud - Passengers going to foreign countries					
	Laevad kokku - Vessels total	2 663 855	3 318 566	3 431 528	3 337 784	3 283 140
	Eesti laevad - Estonian vessels	1 407 165	1 672 794	1 632 483	1 791 180	1 761 197
	Välisriigi laevad - Foreign vessels	1 256 690	1 645 772	1 799 045	1 546 604	1 521 943
	Soomelähetatud - passengers to Finland					
	Laevad kokku - Vessels total	2 396 465	2 945 043	3 031 987	2 944 814	2 904 393
	Eesti laevad - Estonian vessels	1 157 726	1 316 199	1 264 994	1 398 762	1 386 405
	Välisriigi laevad - Foreign vessels	1 238 739	1 628 844	1 766 993	1 546 052	1 517 988
	Rootsi lähetatud - passengers to Sweden					
	Laevad kokku - Vessels total	250 510	338 216	358 650	382 917	368 326
	Eesti laevad - Estonian vessels	249 256	338 015	358 649	382 917	364 599
	Välisriigi laevad - Foreign vessels	1 254	201	1	0	3 727
	Saksamaale lähetatud - passengers to Germany					
	Laevad kokku - Vessels total	16 682	12 267	12 542	456	111
	Eesti laevad - Estonian vessels	181	3	1	10	1
	Välisriigi laevad - Foreign vessels	16 501	12 264	12 541	446	110
	mujale lähetatud - passengers to other countries					
	Laevad kokku - Vessels total	198	23 040	28 349	9 597	10 310
	Eesti laevad - Estonian vessels	2	18 577	8 839	9 491	10 192
	Välisriigi laevad - Foreign vessels	196	4 463	19 510	106	118

Seisuga 31.12 - As of 31<sup>st</sup> of December

Allikas - Source: Statistikaamet - Statistics Estonia



## 8.7

### Tallinna piirkonna sadamate reisijate- ja kaubakäive Turnover of passengers and goods in harbours of Tallinn region

		2003	2004	2005	2006	2007
<b>Tallinn</b>	Reisijate arv [1 000] - Number of passengers [1,000]	5 862,5	6 737,9	7 007,6	6 760,1	6 514,3
	liinireisijad - line passengers	5 658,4	6 447,1	6 700,6	6 447,3	6 219,6
	kruisireisijad - cruise passengers	204,1	284,3	306,9	317,7	294,7
	Laevade külastuste arv - Number of vessels' visits	10 808	12 381	12 373	11 724	10 614
	kaubalaevad - cargo vessels	3 256	3 188	2 972	3 043	2 753
	reisilaevad - passengers vessels	7 522	9 198	9 401	8 681	7 861
	Konteinerveosed [1 000 tonni] - Container cargo [1,000 tons]	99 629	113 081	127 585	152 399	180 911
	Kaubakäive [1 000 tonni] - Turnover of goods [1,000 tons]	37 633,0	37 424,3	39 527,8	41 258,6	36 027,6

Allikas - Source: Tallinna Sadam AS - Port of Tallinn

## 8.8

### Tallinna piirkonna sadamate reisijate- ja kaubakäive Turnover of passengers and goods in harbours of Tallinn region

		2003	2004	2005	2006	2007
<b>Tallinn</b>	Kokku - Total					
	kaubakäive [1 000 tonni] - cargo handling [1,000 tons]	43 082,7	42 358,0	43 708,3	45 770,6	36 027,2
	reisijate arv [1 000] - number of passengers [1,000]	5 862,5	6 737,9	7 010,4	6 760,2	6 514,2
	Vanasadam - Old City Harbour					
	kaubakäive [1 000 tonni] - cargo handling [1,000 tons]	3 702,0	2 098,2	2 311,6	2 317,9	2 424,5
	reisijate arv [1 000] - number of passengers [1,000]	5 726,9	6 590,8	6 854,9	6 587,6	6 458,2
	Muuga Harbour					
	kaubakäive [1 000 tonni] - cargo handling [1,000 tons]	29 116,1	30 556,2	31 191,7	31 346,3	27 723,3
	reisijate arv [1 000] - number of passengers [1,000]	4,8	4,5	0,6	0,6	0,3
	Paljassaare Harbour					
	kaubakäive [1 000 tonni] - cargo handling [1,000 tons]	2 209,8	2 273,3	2 186,3	2 394,5	1 422,2
	reisijate arv [1 000] - number of passengers [1,000]	0,5		0,5	0,8	
	Paldiski Põhjasadam - Paldiski South Harbour					
	kaubakäive [1 000 tonni] - cargo handling [1,000 tons]	2 604,9	2 496,5	3 838,3	5 199,9	4 457,3
	reisijate arv [1 000] - number of passengers [1,000]	130,3	142,6	151,5	166,3	53,1
	Saaremaa Harbour					
	kaubakäive [1 000 tonni] - cargo handling [1,000 tons]					
	reisijate arv [1 000] - number of passengers [1,000]				4,9	2,6
	Vene-Balti naftasadam - Russian-Baltic Oil Harbour					
	kaubakäive [1 000 tonni] - cargo handling [1,000 tons]	2 549,0	1 847,1	1 250,0	2 052,0	
	reisijate arv [1 000] - number of passengers [1,000]					
	Miiduranna					
	kaubakäive [1 000 tonni] - cargo handling [1,000 tons]	2 300,0	2 506,3	2 250,0	1 734,0	
	reisijate arv [1 000] - number of passengers [1,000]					
	Bekkeri - Meeruse					
	kaubakäive [1 000 tonni] - cargo handling [1,000 tons]	600,9	580,4	680,4	726,0	
	reisijate arv [1 000] - number of passengers [1,000]					
	Pirita					
	kaubakäive [1 000 tonni] - cargo handling [1,000 tons]					
	reisijate arv [1 000] - number of passengers [1,000]			2,9		

Allikas - Source: Tallinna Sadam AS - Port of Tallinn

## 8.9

### Tallinna Lennujaam Tallinn Airport

		2003	2004	2005	2006	2007
<b>Tallinn</b>	Reisijad - Passengers	715 859	997 475	1 401 059	1 541 832	1 728 430
	välislendudel - on international flights	699 700	979 808	1 377 486	1 519 427	1 708 024
	siselendudel - in domestic flights	16 159	17 650	23 213	22 405	20 406
	Kaupa kokku [tonn] - Total cargo [ton]	5 080	5 238	9 937	10 361	22 764

	2003	2004	2005	2006	2007
post - mail	868	886	836	859	836
kaup - air freight	4 213	4 351	9 100	9 502	21 928
Lennuoperatsioonid * - Aircraft movements *	25 294	26 501	33 610	33 989	38 844
ärilised lennud - commercial movements	19 397	21 989	26 878	27 427	31 454
muud lennud - other movements	5 897	4 512	6 732	6 562	7 390

\* - Maandumine ja õhukütõusmine - \* - Arrivals and departures

Allikas - Source: Tallinna Lennujaam AS - Tallinn Airport Ltd

## 8.10 Lennufirmade turuosa reisijate arvu järgi Market allocation of airline companies by number of passengers

	2003	2004	2005	2006	2007
<b>Tallinn</b>					
Estonian Air	57,3	54,8	45,7	44,8	43,0
Easy Jet	...	2,3	11,9	10,6	9,7
Aero Airlines	17,2	14,0	11,6	12,3	8,6
CSA Czech Airlines	3,1	5,6	5,3	5,5	5,7
Air Baltic	1,7	2,5	3,5	4,6	4,6
KLM Cityhopper	...	...	2,3	3,1	4,4
Lufthansa	...	3,2	3,4	5,0	3,5
Scandinavian Airlines (SAS)	3,8	2,6	2,0	2,2	2,7
Norwegian Air Shuttle	...	...	...	1,5	2,6
AMC Airlines	...	0,6	1,5	1,0	2,0
Aurelia	...	...	...	...	2,0
Futura International	...	0,9	0,7	1,0	1,7
LOT Polish Airlines	2,2	1,8	1,2	1,1	1,2
Ülejäänud lennufirmad - Other airlines	14,7	11,7	10,9	7,3	8,3

Möödühik [%] - Unit [%]

Allikas - Source: Tallinna Lennujaam AS - Tallinn Airport Ltd

## 8.11 Peamiste lennusuundade turuosa Market allocation by main destination

	2003	2004	2005	2006	2007
<b>Tallinn</b>					
Kokku - Total					
reisijad [%] - passengers [%]	100,0	100,0	100,0	100,0	100,0
kaup ja post * [%] - cargo * [%]	100,0	100,0	100,0	100,0	100,0
London					
reisijad [%] - passengers [%]	6,2	9,3	12,3	11,2	10,4
kaup ja post * [%] - cargo * [%]	3,0	3,0	1,3	1,4	0,7
Helsingi - Helsinki					
reisijad [%] - passengers [%]	22,4	18,9	12,1	12,9	10,1
kaup ja post * [%] - cargo * [%]	46,6	35,0	16,7	16,5	8,2
Stockholm					
reisijad [%] - passengers [%]	13,1	11,5	9,9	10,0	9,3
kaup ja post * [%] - cargo * [%]	3,4	3,0	1,6	1,4	2,0
Kopenhaagen - Copenhagen					
reisijad [%] - passengers [%]	17,4	13,1	9,0	9,2	8,4
kaup ja post * [%] - cargo * [%]	18,8	15,0	7,2	6,1	1,8
Oslo					
reisijad [%] - passengers [%]	...	3,5	3,6	5,5	6,6
kaup ja post * [%] - cargo * [%]	...	2,0	0,3	0,3	0,2
Praha - Prague					
reisijad [%] - passengers [%]	3,1	6,3	5,3	5,5	5,8
kaup ja post * [%] - cargo * [%]	2,2	7,0	3,0	3,3	1,6
Frankfurt					
reisijad [%] - passengers [%]	5,2	8,1	6,2	7,1	5,4
kaup ja post * [%] - cargo * [%]	5,3	4,0	4,8	5,5	2,4
Amsterdam					
reisijad [%] - passengers [%]	...	2,5	3,8	3,1	4,4
kaup ja post * [%] - cargo * [%]	...	1,0	0,7	0,2	0,0
Berliin - Berlin					
reisijad [%] - passengers [%]	...	3,2	6,9	5,9	4,1
kaup ja post * [%] - cargo * [%]	...	1,0	0,0	0,0	0,0
Vilnius					
reisijad [%] - passengers [%]	3,2	3,4	2,6	2,5	3,0
kaup ja post * [%] - cargo * [%]	1,7	1,0	0,5	0,1	0,2
Sharm El Sheikh					
reisijad [%] - passengers [%]	...	...	2,5	2,1	2,6
kaup ja post * [%] - cargo * [%]	...	...	0,0	0,0	0,0
Riia - Riga					
reisijad [%] - passengers [%]	...	2,4	2,0	2,1	2,4
kaup ja post * [%] - cargo * [%]	...	1,0	0,7	1,0	0,4
Antalya					
reisijad [%] - passengers [%]	...	...	1,5	1,6	1,9

		2003	2004	2005	2006	2007
	kaup ja post * [%] - cargo * [%]	...	...	1,1	0,0	0,0
Brüssel - Brussels	reisijad [%] - passengers [%]	...	...	1,5	1,6	1,8
	kaup ja post * [%] - cargo * [%]	...	...	0,3	0,8	0,4
Hurghada	reisijad [%] - passengers [%]	...	...	...	1,3	1,8
	kaup ja post * [%] - cargo * [%]	...	...	...	0,0	0,0
Kiiev - Kiev	reisijad [%] - passengers [%]	...	1,8	1,1	1,3	1,4
	kaup ja post * [%] - cargo * [%]	...	2,0	1,0	1,2	1,1
Barcelona	reisijad [%] - passengers [%]	...	...	...	1,0	1,3
	kaup ja post * [%] - cargo * [%]	...	...	...	0,0	0,0
Varssavi - Warsaw	reisijad [%] - passengers [%]	2,2	2,0	1,2	1,1	1,2
	kaup ja post * [%] - cargo * [%]	1,6	1,0	0,7	0,7	0,3
Hamburg	reisijad [%] - passengers [%]	4,0	3,0	1,7	0,9	1,2
	kaup ja post * [%] - cargo * [%]	0,6	1,0	0,2	0,1	0,0
Paris	reisijad [%] - passengers [%]	2,5	2,6	3,0	0,9	1,2
	kaup ja post * [%] - cargo * [%]	0,4	1,0	0,6	0,2	0,1
Moskva - Moscow	reisijad [%] - passengers [%]	3,8	2,1	1,4	1,2	1,1
	kaup ja post * [%] - cargo * [%]	4,1	1,0	0,6	0,8	0,6
Dublin	reisijad [%] - passengers [%]	...	...	...	1,2	1,0
	kaup ja post * [%] - cargo * [%]	...	...	...	0,3	0,0
Muud suunad - Other destinations;	reisijad [%] - passengers [%]	16,9	6,3	12,4	10,8	13,6
	kaup ja post * [%] - cargo * [%]	12,3	21,0	58,7	60,1	80,0

\* - Välja arvatud autodega veetud kaup - \* - Except freight transported with cars

Mõõtühik [%] - Unit [%]

Allikas - Source: Tallinna Lennujaam AS - Tallinn Airport Ltd

## 8.12 Otseühendused Tallinna Lennujaamast Direct flight connections from Tallinn Airport

	Linn City	Kaugus Tallinnast [km] Distance from Tallinn [km]	Lennuaeg [h] Flight time [h]	2003	2004	2005	2006	2007
<b>Tallinn</b>	Amsterdam	1 500	2,5 h	+	+	+	+	+
	Barcelona	2 541	4 h	-	-	+	+	+
	Berliin - Berlin	1 000	1,5 h	+	+	+	+	+
	Brüssel - Brussels	1 601	2,5 h	-	-	+	+	+
	Dublin	2 004	3 h	-	-	+	+	+
	Dubrovnik	1 922	3 h	-	-	+	+	+
	Frankfurt	1 115	2,5 h	+	+	+	+	+
	Göteborg - Gothenburg	763	1,5 h	-	-	-	+	+
	Hamburg	1 474	2,5-3 h	+	+	+	+	+
	Helsingi - Helsinki	82	0,5 h	+	+	+	+	+
	Kiiev - Kiev	1 075	2 h	+	+	+	+	+
	Kopenhaagen - Copenhagen	860	2 h	+	+	+	+	+
	London	1 788	2,5-3 h	+	+	+	+	+
	Milano - Milan	1 900	2,5 h	+	+	+	+	+
	Minsk	645	1,75 h	-	-	-	-	+
	Moskva - Moscow	860	2,5 h	+	+	+	+	+
	Oslo	800	1,5 h	+	+	+	+	+
	München - Munich	1 490	2,5 h	-	+	+	-	+
	Pariis - Paris	2 000	2,5-3 h	+	+	+	+	+
	Praha - Prague	1 000	2,5 h	+	+	+	+	+
	Riia - Riga	280	1 h	+	+	+	+	+
	Rooma - Rome	2 140	3,5 h	-	-	-	+	+
	Simferopol - Simferopol	1 852	3 h	-	-	+	+	+
	Stockholm	380	1 h	+	+	+	+	+
	Varssavi - Warsaw	830	1,5 h	+	+	+	+	+
	Viin - Vienna	1 363	2,5 h	-	-	-	+	+
Vilnius	530	1,5 h	+	+	+	+	+	

Allikas - Source: Tallinna Lennujaam AS - Tallinn Airport Ltd

## 8.13

### Kaubavedu raudteel Freight carried by railway

		2003	2004	2005	2006	2007
<b>Eesti - Estonia</b>	Kaubad kokku - Goods total	65,6	65,6	68,2	61,3	68,5
	Naftatooted - Petroleum products	26,5	30,5	35,7	28,1	36,1
	Põlevkivi - Oil-shale	18,6	15,6	14,7	13,9	18,1
	Kivisüsi, koks - Coal, coke	3,2	2,8	4,3	7,7	3,5
	Tsement, lubi, valmis ehitusmaterjalid - Cement, lime, manufactured building materials	1,7	2,0	2,2	2,4	3,4
	Looduslikud ja keemilised väetised - Natural and chemical fertilizers	2,8	2,9	3,1	2,6	2,1
	Muud kaubad - Other goods	12,8	11,8	8,2	6,6	5,3

Mõõtühik [mln tonni] - Unit [Mio tons]

Allikas - Source: Statistikaamet - Statistics Estonia

## 8.14

### Rongiliiklus üleeuroopalise raudteevõrgu lõikudel Rail transport on Trans-European network segment

		2005	2006	2007
<b>Eesti - Estonia</b>	Tallinn - Tapa			
	Kauba- ja reisirongid - Goods and passenger trains	29 368	27 416	23 886
	Kaubarongid - Goods trains	18 962	16 541	12 267
	Reisirongid - Passenger trains	10 406	10 875	11 619
	Tallinn - Paldiski			
	Kauba- ja reisirongid - Goods and passenger trains	26 309	25 214	26 940
	Kaubarongid - Goods trains	2 336	2 707	1 911
	Reisirongid - Passenger trains	23 973	22 507	25 029
	Muud 5 raudteevõrgu lõiku - Other 5 network segments			
	Kauba- ja reisirongid - Goods and passenger trains	43 026	44 663	38 229
	Kaubarongid - Goods trains	36 761	36 093	26 793
	Reisirongid - Passenger trains	6 265	8 570	11 436

Allikas - Source: Statistikaamet - Statistics Estonia

## 8.15

### Telefoniliinid Telephone lines

		2003	2004	2005	2006	2007
<b>Tallinn</b>	Üldkasutatavad kohalikud telefonijaamad - Public local telephone exchanges	376	403	460	522	605
	digitaaljaamad - digital exchanges	376	394	446	519	601
	Põhitelefoniinid - Main telephone lines	229 618	235 812	234 340	234 511	246 646
	Kliendiliinid - Subscriber lines	208 216	234 787	233 373	233 579	245 782
	erakliente teenindavad tarbijaliinid - subscriber lines serving private customers	164 318	170 962	161 049	154 964	157 389
	ISDN-liinid - ISDN lines	9 819	12 100	12 677	13 294	13 688
	Kaarditaksofonid - Public phones	1 057	1 025	967	932	864
	ADSL-liinid - ADSL lines	27 537	36 138	49 326	48 440	54 523

Seisuga 31.12 - As of 31<sup>st</sup> of December

Allikas - Source: Statistikaamet - Statistics Estonia

## 8.16 Postiasutused Postal offices

		2003	2004	2005	2006	2007
<b>Tallinn</b>	Postkontorid - Number of post offices	26	26	26	25	26
	Kirjakandjad - Number of postmen	228	236	360	237	237
	Kandepiirkonnad - Number of postmen rounds	203	216	197	198	256
	Kirjakastid - Emptiable post boxes	306	303	300	250	234
	Nimekastid - Post office boxes	4 641	4 360	5 622	4 331	2 050

Seisuga 31.12 - As of 31<sup>st</sup> of December

Allikas - Source: Statistikaamet - Statistics Estonia

## 8.17 Telekommunikatsiooniteenused Telecommunication services

		2003	2004	2005	2006	2007
<b>Eesti - Estonia</b>	Põhitelefoniiniid [1 000] - Main telephone lines [1,000]	464	462	455	472	490
	linnalistes asulates - in urban areas	369	373	369	385	403
	maa-asulates - in rural areas	95	89	86	87	86
	Erakliente teenindavad liinid [1 000] - Subscriber lines serving private customers [1,000]	342	343	326	329	331
	Kaarditaksofonid - Public phones	2 348	2 268	2 112	1 979	1 852
	Mobiiltelefonivõrgu kliendid [1 000] - Mobil network users [1,000]	1 050	1 257	1 444	1 579	1 611
	lepingulised kliendid - contractual mobile phone customers	..	..	820	899	991
	ettemaksekaardi (kõnekaardi) kasutajad - prepaid card users	..	445	624	680	621
	Kaabel-TV kliendid [1 000] - Cable-TV users [1,000]	152	203	211	243	279
	Interneti kaabelmodemi kliendid - Internet users	24	52	53	91	132
	Telefoniini kaudu Internetiühenduse kliendid [1 000] - Internet connection by telephone lines users [1,000]	100	93	155	158	207
	püsiühenduse kliendid - permanent connection by telephone lines users	50	70	142	149	202
	sissehelistamisteenuse kliendid - dial-up connection users	33	23	13	9	4
	ISDN-liinid - ISDN lines	47 758	48 114	50 846	50 534	55 207
	ADSL-liinid - ADSN lines	51 738	78 765	101 543	130 565	153 857

Seisuga 31.12 - As of 31<sup>st</sup> of December

Allikas - Source: Statistikaamet - Statistics Estonia



## 9. ENERGIA TARBIMINE - ENERGY CONSUMPTION

Kütuse tarbimine Tallinnas -  
Fuel consumption in Tallinn

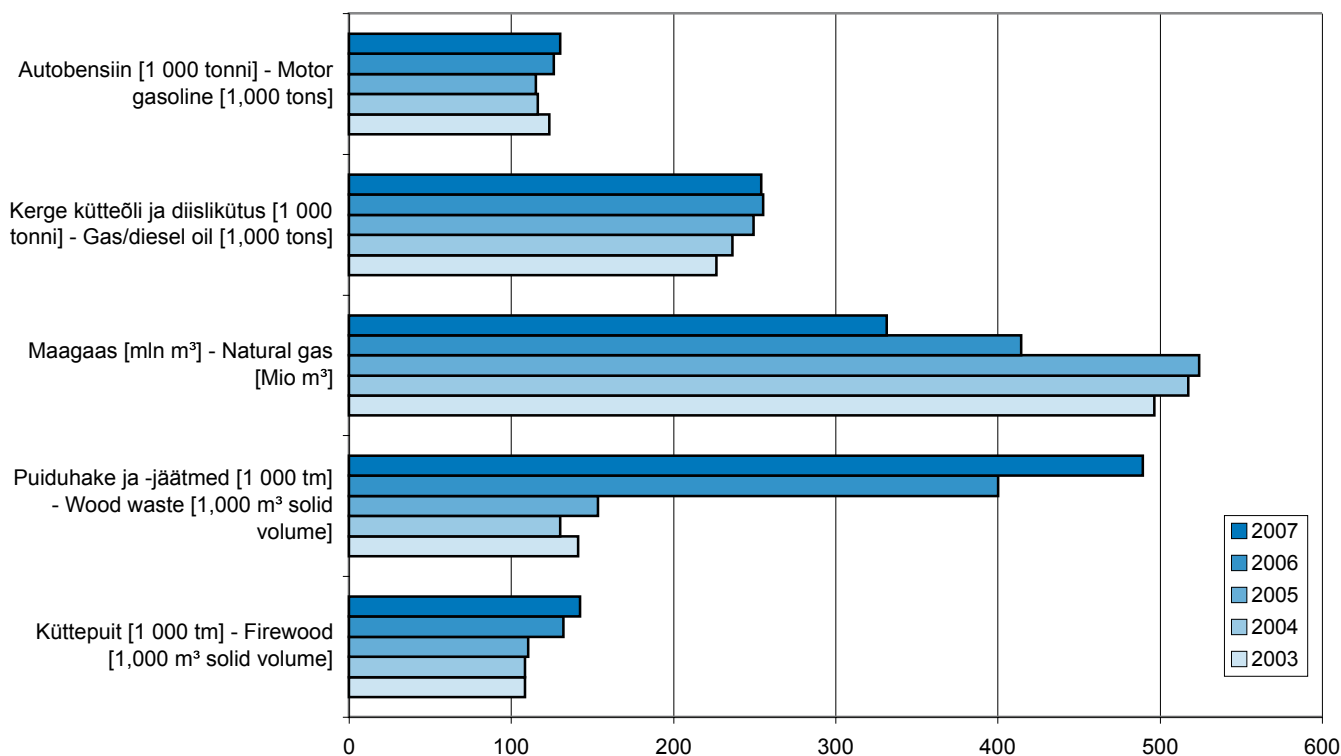

Allikas - Source: Statistikaamet - Statistics Estonia

**Energia lõpptarbimine** - energia, mis on saadud ja tarbitud pärast kõiki vahepealseid muundamisi teisteks energia-liikideks (elektrienergia, soojus, kütus). Lõpptarbimine ei hõlma energia kasutamist toor-aineks, elektri jaamade omatarvet ega kadu.

**Final consumption of energy** - energy, which is received and consumed after conversion into other forms of energy (electricity, heat, fuel). Final consumption excludes the use of energy for non-energy purposes, own use by power plants and losses.

### 9.1 Energia lõpptarbimine Final energy consumption

		2003	2004	2005	2006	2007
<b>Eesti - Estonia</b>	<b>Energia kokku - Energy total</b>					
	tarbimine [TJ] - quantity [TJ]	107 860	110 960	112 513	114 693	124 438
	osatähtsus kogu tarbimisest [%] - proportion of quantity [%]	100	100	100	100	100
	<b>Tahkekütus - Solid fuels</b>					
	tarbimine [TJ] - quantity [TJ]	17 733	18 094	16 814	16 478	19 800
	osatähtsus kogu tarbimisest [%] - proportion of quantity [%]	16	16	15	15	16
	<b>Vedelkütus - Liquid fuels</b>					
	tarbimine [TJ] - quantity [TJ]	34 503	35 813	37 511	38 188	43 315
	osatähtsus kogu tarbimisest [%] - proportion of quantity [%]	32	33	33	33	35
	<b>Gaaskütus - Gaseous fuels</b>					
	tarbimine [TJ] - quantity [TJ]	4 792	3 920	4 291	4 933	5 802
	osatähtsus kogu tarbimisest [%] - proportion of quantity [%]	4	3	4	4	5
	<b>Elektrienergia - Electricity</b>					
	tarbimine [TJ] - quantity [TJ]	20 061	21 212	21 680	23 302	24 394
	osatähtsus kogu tarbimisest [%] - proportion of quantity [%]	19	19	20	20	19
	<b>Soojus - Heat</b>					
	tarbimine [TJ] - quantity [TJ]	30 771	31 921	32 217	31 792	31 127
	osatähtsus kogu tarbimisest [%] - proportion of quantity [%]	29	29	28	28	25

Allikas - Source: Statistikaamet - Statistics Estonia

## 9.2 Kütuse tarbimine Consumption of fuels

		2003	2004	2005	2006	2007
<b>Tallinn</b>	Kivisüsi [1 000 tonni] - Coal [1,000 tons]	15	22	13	18	12
	Põlevkivi [1 000 tonni] - Oil shale [1,000 tons]	0	0	0	0	0
	Turvas [1 000 tonni] - Peat [1,000 tons]	15	20	15	16	44
	Turbabrikett [1 000 tonni] - Peat briquette [1,000 tons]	0	0	1	1	4
	Küttepuit [1 000 tm] - Firewood [1,000 m <sup>3</sup> solid volume]	108	108	110	132	142
	Puiduhake ja -jäätmel [1 000 tm] - Wood waste [1,000 m <sup>3</sup> solid volume]	141	130	153	158	489
	Maagaas [mln m <sup>3</sup> ] - Natural gas [Mio m <sup>3</sup> ]	496	517	524	414	331
	Raske kütteõli [1 000 tonni] - Heavy fuel oil [1,000 tons]	9	9	10	4	0
	Põlevkiviõli [1 000 tonni] - Shale oil [1,000 tons]	19	21	19	21	20
	Kerge kütteõli ja diislikütus [1 000 tonni] - Gas/diesel oil [1,000 tons]	226	236	249	255	254
	Autobensiin [1 000 tonni] - Motor gasoline [1,000 tons]	123	116	115	126	130

Allikas - Source: Statistikaamet - Statistics Estonia

## 9.3 Elektrienergia tarbimine Consumption of electricity

		2003	2004	2005	2006	2007
<b>Tallinn</b>	Elektrienergia kokku [GWh] - Total electricity [GWh]	1 733	1 782	1 835	1 900	1 994
	kodutarbijad - population	422	425	433	443	466
	ärikliendid - businesses	1 311	1 357	1 402	1 457	1 529
	Elaniku kohta - Per 1 inhabitant [kWh]	4 585	4 435	4 635	4 796	4 982
	Klientide arv - Number of clients	159 563	162 988	166 226	163 243	163 398
	kodutarbijad - population	152 992	156 125	158 807	155 611	155 520
	ärikliendid - businesses	6 571	6 863	7 419	7 632	7 878
<b>Eesti - Estonia</b>	Elektrienergia kokku [GWh] - Total electricity [GWh]	5 958	6 171	6 318	6 847	7 273
	kodutarbijad - population	1 303	1 316	1 371	1 456	1 581
	ärikliendid - businesses	4 655	4 854	4 946	5 392	5 692
	Elaniku kohta - Per 1 inhabitant [kWh]	4 120	4 367	4 689	5 092	5 422
	Klientide arv - Number of clients	478 115	499 688	480 109	497 389	499 459
	kodutarbijad - population	457 113	476 617	457 718	473 053	474 350
	ärikliendid - businesses	21 002	23 071	22 391	24 336	25 109

Allikas - Source: Eesti Energia AS

## 9.4 Soojusenergia tarbimine Consumption of heat energy

		2003	2004	2005	2006	2007
<b>Tallinn</b>	Soojus [GWh] - Heating [GWh]	1 924	1 757	1 757	1 742	1 727
	elanikkond - population	1 397	1 335	1 330	1 321	1 280
	ärikliendid - businesses	527	442	426	421	447
	Sõlmitud lepingute arv - Number of contracts	2 340	2 431	2 479	2 602	2 737
	elanike varustamiseks - to supply residents	1 551	1 601	1 662	1 734	1 763
	äriettevõtete varustamiseks - to supply businesses	789	830	817	868	974
	Kõetavaid hooneid - Heated buildings	2 977	3 033	3 066	3 148	3 247
	elumaju - dwelling houses	2 152	2 160	2 182	2 235	2 218
	ärihooneid - business buildings	825	873	884	913	1 029

Allikas - Source: Tallinna Küte AS



## 10. TALLINNA JUHTIMINE JA EELARVE - CITY OF TALLINN. ADMINISTRATION AND BUDGET

Tallinna eelarve tulud [%], 2007  
Tallinn budget revenue [%], 2007

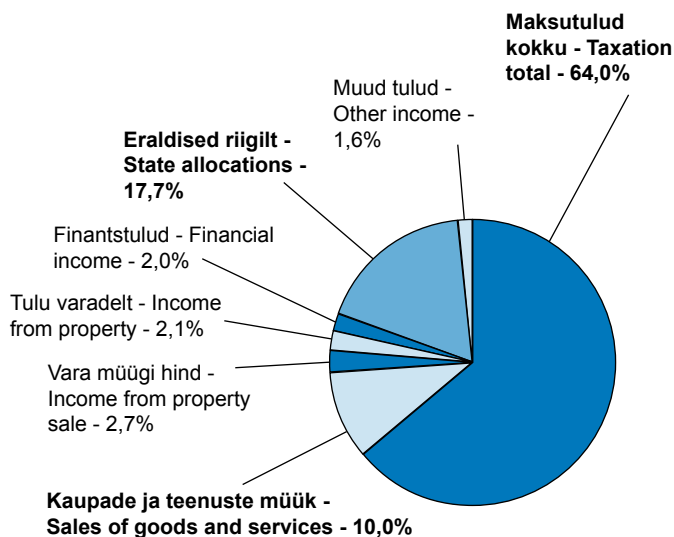

Tallinna eelarve tegevuskulud [%], 2007  
Tallinn budget operational expenditure [%], 2007

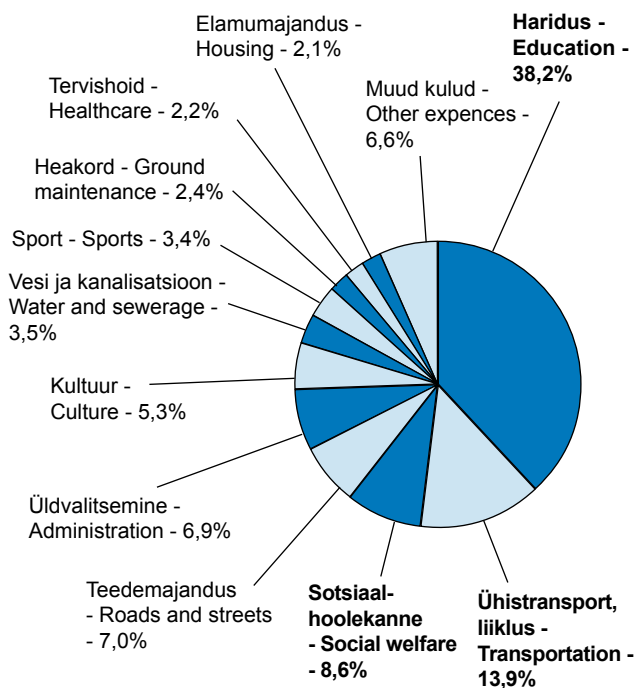

Allikas - Source: finantsteenistus - Financial Service

**Füüsilise isiku tulumaks** - maks, mida residendist füüsilised isikud maksavad kogu oma tulult, olenemata selle teenimise kohast (riigist).

**Kohalikud maksud** - müügi maks, paadimaks, reklaamimaks, teede ja tänavate sulgemise maks, mootorsõidukimaks, loomapidamismaks, lõbustumaks, parkimistasu.

**Maamaks** - maa maksustamishinnast lähtuv maks. Maa maksustamishind määratakse maa hindamise seaduse alusel. Maamaks arvutatakse kohaliku omavalitsuse andmete põhjal.

**Tulumaks** - maks, millega maksustatakse maksumaksja tulu, millest on tehtud seadusega lubatud mahaarvamised.

**Income tax** - a tax that is imposed on the income of a taxpayer from which the deductions allowed pursuant to law have been made.

**Land tax** - based on the assessed value of land. The assessed value of land is determined by the Land Valuation Act. The land tax is calculated on the basis of information received from the corresponding local government.

**Local taxes** - a sales tax, boat tax, advertisement tax, road and street closure tax, motor vehicle tax, animal tax, entertainment tax, parking charge.

**Personal income tax** - a tax that residents pay on their worldwide income.

# 10.1

## Linna juhtimine Administration of City

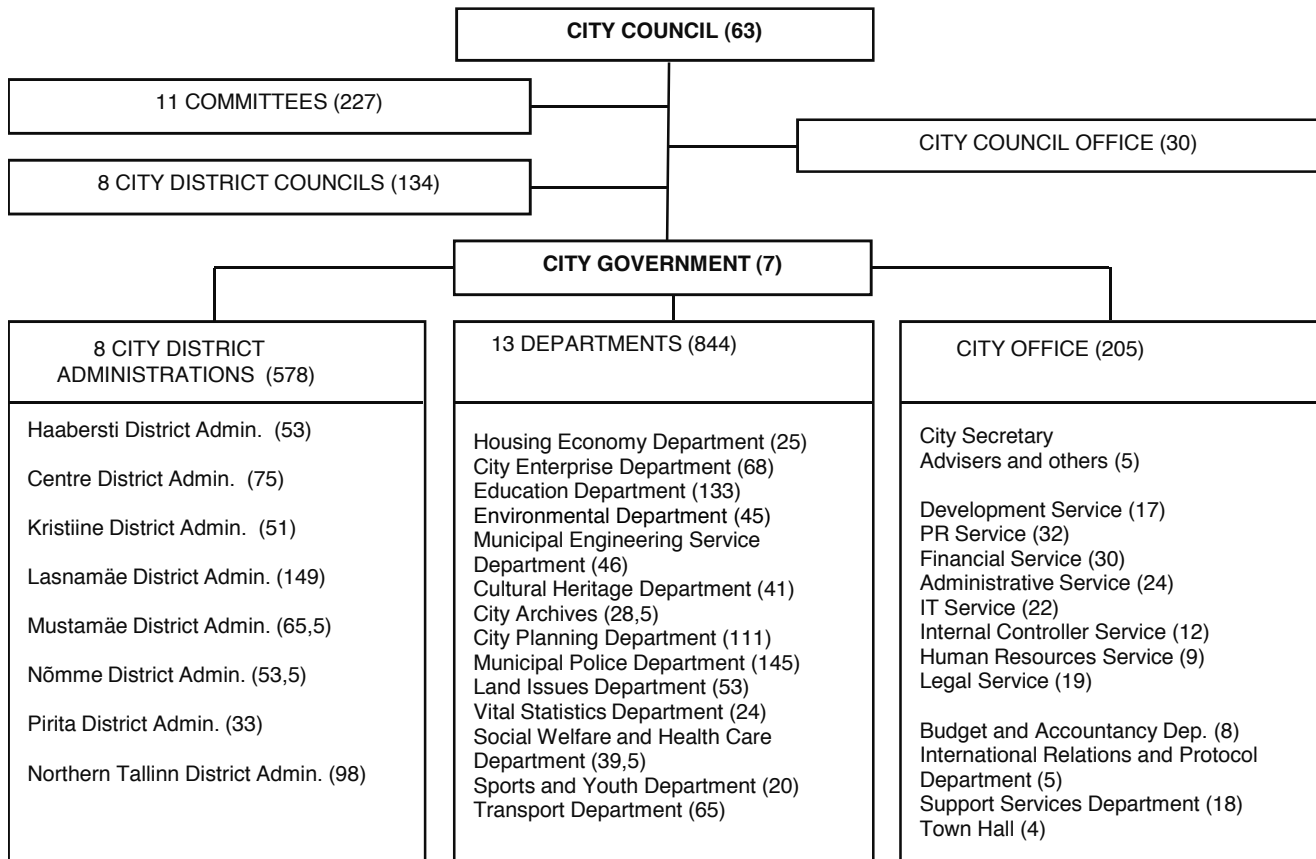
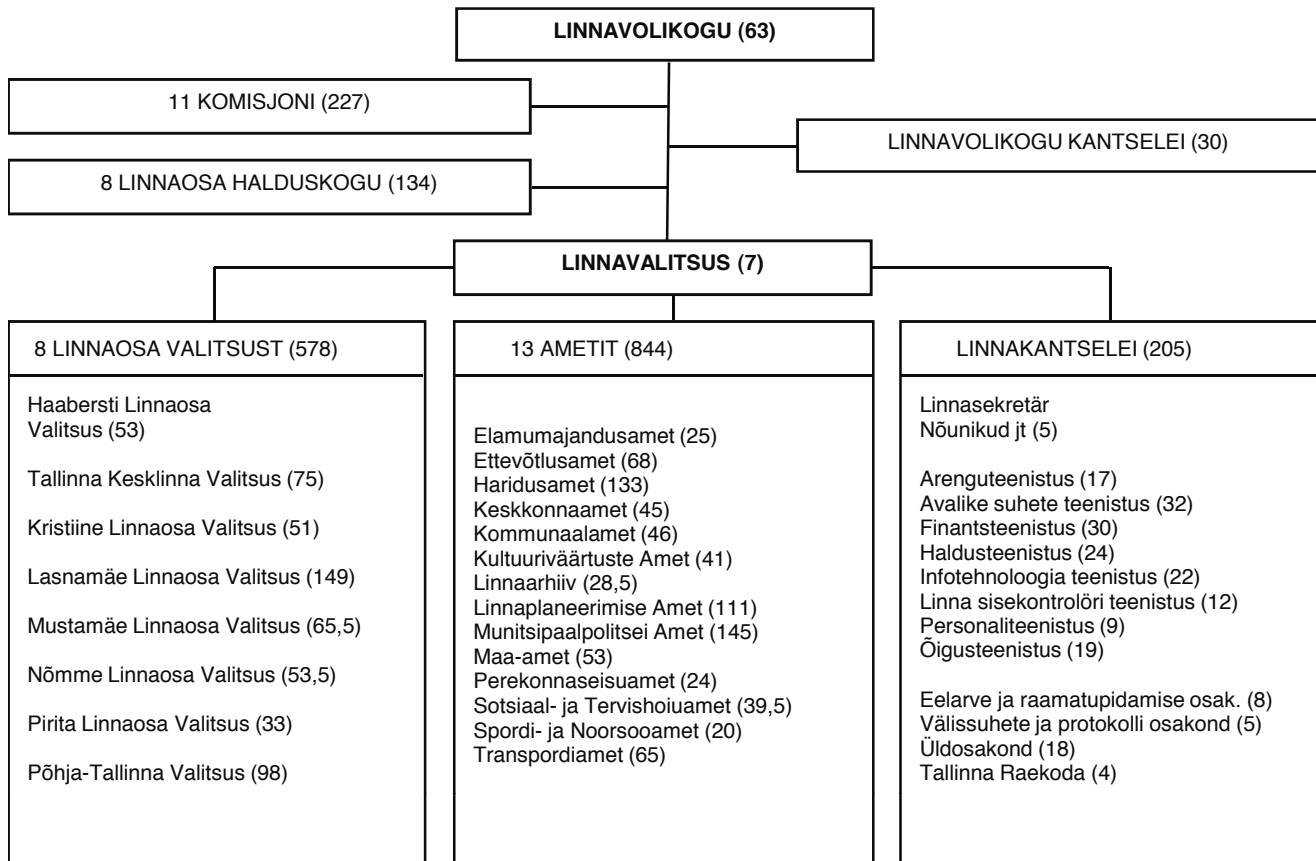

## 10.2 Tallinna Linnavolikogu Tallinn City Council

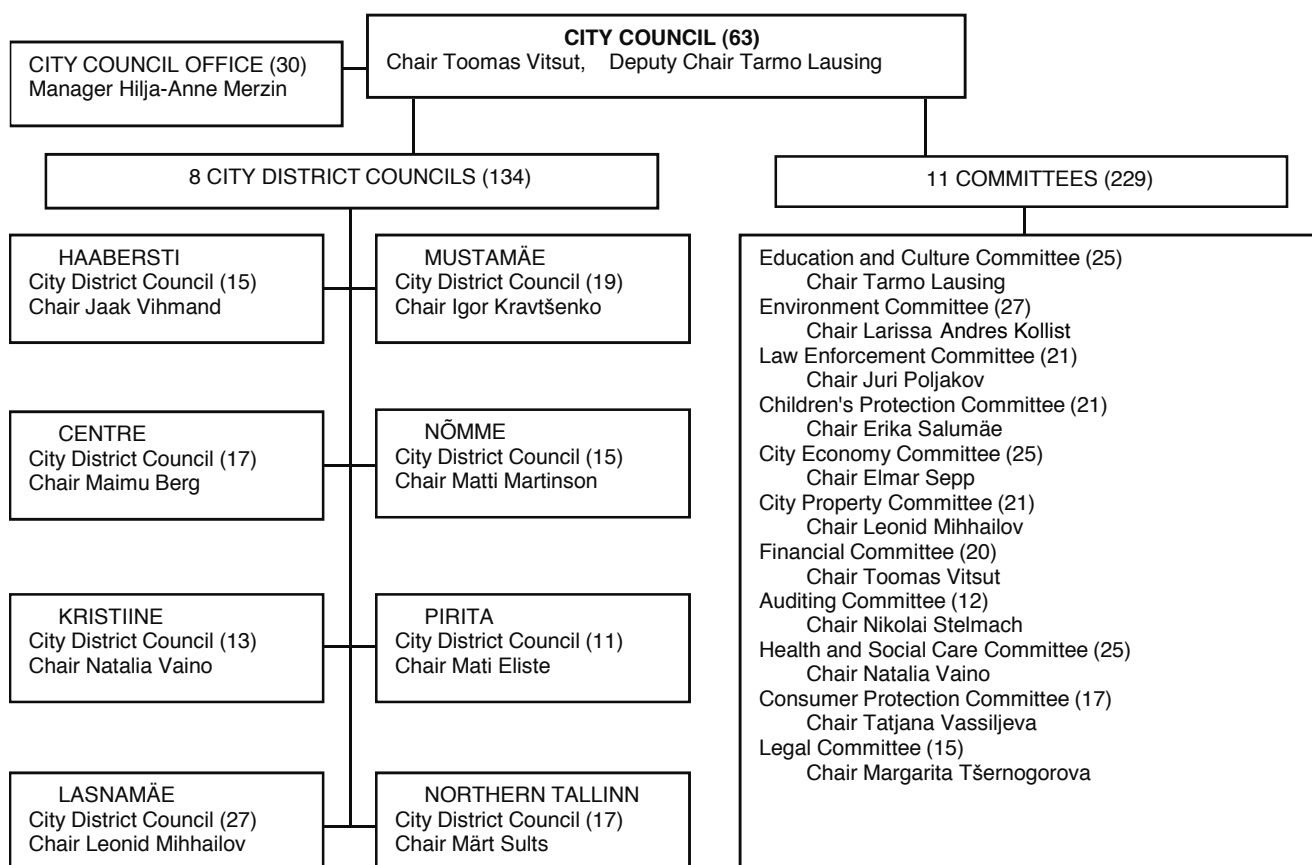
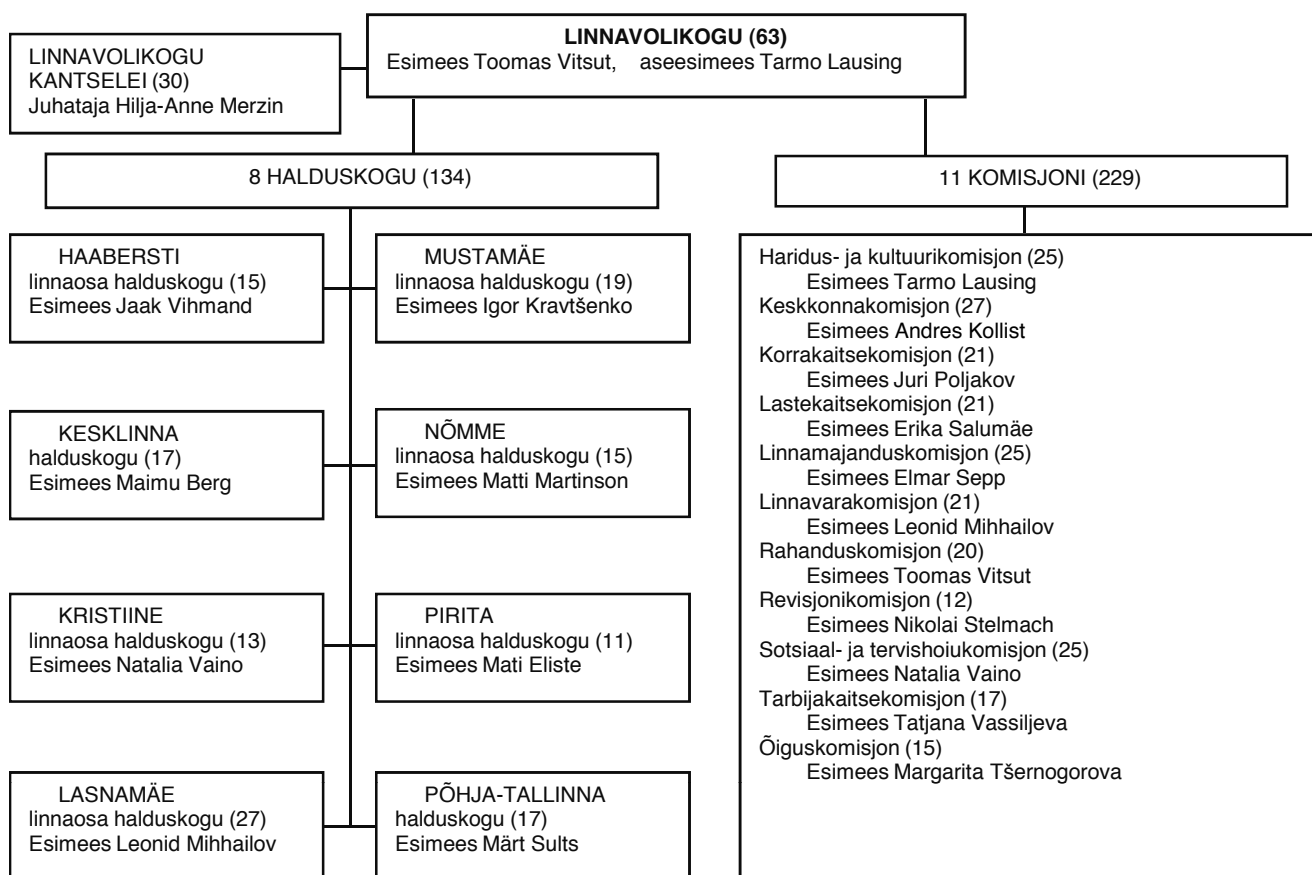

# 10.3

## Tallinna Linnavalitsus ja Linnavalitsuse ametid Tallinn City Government and City Government departments

**LINNAPEA**  
Edgar Savisaar

Abilinnapea Kaia Jäppinen	Abilinnapea Merike Martinson	Abilinnapea Eha Võrk	Abilinnapea Jaanus Mutli	Abilinnapea Deniss Boroditš	Abilinnapea Taavi Aas	Linnakantselei Toomas Sepp
Kultuuri- väärtuste Amet Anu Kivilo	Sotsiaal- ja Tervishoiu- amet Vahur Keldrima	Elamumajan- dusamet Margus Kruusmägi	Ettevõtlus- amet Kairi Teniste	Kommunaal- amet Ain Valdmann	Linna- planeerimise Amet Toomas Õispuu	Linnaarhiiv Lea Kõiv
Spordi- ja Noorsoo- amet Rein Iives		Maa-amet Alo Brandt	Transpordi- amet Andres Harjo	Kesklinna- amet Tõnu Tuppits	Munitsipaal- politsei Amet Kaimo Järvik	Perekonna- seisusamet Karin Kask
Haridusamet Andres Pajula						

 - Linnavalitsuse liikmed

**MAYOR**  
Edgar Savisaar

Deputy Mayor Kaia Jäppinen	Deputy Mayor Merike Martinson	Deputy Mayor Eha Võrk	Deputy Mayor Jaanus Mutli	Deputy Mayor Deniss Boroditš	Deputy Mayor Taavi Aas	City Office Toomas Sepp
Cultural Heritage Department Anu Kivilo	Social Welfare and Health Care Department Vahur Keldrima	Housing Economy Department Margus Kruusmägi	City Enterprise Department Kairi Teniste	Municipal Engineering Service Department Ain Valdmann	City Planning Department Toomas Õispuu	City Archives Lea Kõiv
Sports and Youth Department Rein Iives		Land Issues Department Alo Brandt	Transport Department Andres Harjo	Environmental Department Tõnu Tuppits	Municipal Police Department Kaimo Järvik	Vital Statistics Department Karin Kask
Education Department Andres						

 - Members of  
City Government

## 10.4 Tallinna Linnavolikogu koosseis Membership of Tallinn City Council

		01.08. 2004	02.09. 2005	01.08. 2006	01.08. 2007	01.08. 2008
<b>Tallinn</b>	Kokku - Total	63	63	63	63	63
	Keskfraktsioon - Centre Party Fraction	32	26	32	32	32
	Reformierakonna fraktsioon - Reform Party Fraction	11	11	15	15	13
	Isamaaliidu fraktsioon - Pro Patria Fraction			7	9	9
	Sotsiaaldemokraatliku Erakonna fraktsioon - Estonian Social Democratic Party Fraction			5	4	3
	Fraktsioonidesse mittekuuluvad liikmed - Independent members		5	4	3	6
	Eestimaa Ühendatud Rahvapartei fraktsioon - Estonian Associated Nation Party	3	3			
	Fraktsioon Res Publica - Fraction Res Publica	17	18			

Allikas - Source: Linnavolikogu Kantselei - City Council Office

## 10.5 Tallinna linna ametiasutuste teenistujad Personnel of Tallinn government offices

		01.01. 2005	01.01. 2006	01.01. 2007	31.12. 2007	01.07. 2008
<b>Tallinn</b>	Kokku - Total	1 359,5	1 420,5	1 590	1 597	1 664
	Linnavolikogu Kantselei - City Council Office	34	28	30	30	30
	Linnavalitsuse liikmed * - Members of City Government *	7	7	7	7	7
	Linnakantselei - City Office	180	179	186	190	205
	Elamumajandusamet - Housing Economy Department	23	24	26	26	25
	Ettevõtlusamet - City Enterprise Department	56	58	65	65	68
	Haridusamet - Education Department	50	50	128	131	133
	Keskkonnaamet - Environmental Department	61	76	42	42	45
	Kommunaalamet - Municipal Engineering Service Department	34	39	43	43	46
	Kultuuriväärtuste Amet - Cultural Heritage Department	20	21	39	38	41
	Linnaarhiiv - City Archives	24,5	27,5	28,5	28,5	28,5
	Linnaplaneerimise Amet - City Planning Department	102	102	107	109	111
	Maa-amet - Land Issues Department	56	56	54	54	53
	Munitsipaalpolitsei Amet - Municipal Police Department			56	54	145
	Perekonnaseisusamet - Vital Statistics Department	23	23	23	23	24
	Sotsiaal- ja Tervishoiuamet - Social Welfare and Health Care Department	34,5	34,5	34,5	34,5	39,5
	Spordi- ja Noorsooamet - Sports and Youth Department	11	16	18	18	20
	Transpordiamet - Transport Department	58	61	61	61	65
	Haabersti Linnaosa Valitsus - Haabersti District Admin.	47	52	53	53	53
	Tallinna Kesklinna Valitsus - Tallinn Centre District Admin.	89	92	94	94	75
	Kristiine Linnaosa Valitsus - Kristiine District Administration	58,5	59	61	61	51
	Lasnamäe Linnaosa Valitsus - Lasnamäe District Admin.	124	129	146	147	149
	Mustamäe Linnaosa Valitsus - Mustamäe District Admin.	92	97,5	96,5	95,5	65,5
	Nõmme Linnaosa Valitsus - Nõmme District Admin.	56	61,5	61,5	61,5	53,5
	Pirita Linnaosa Valitsus - Pirita District Administration	25	30	31	31	33
	Põhja-Tallinna Valitsus - Northern Tallinn District Administration	94	97,5	99	100	98

\* Linnavalitsuse liikmed - ei ole ametiasutus. Linnavalitsuse liikmete arv ja struktuur kinnitatakse linnavolikogu poolt eraldi. - Members of City Government - not a government office. The number of members and structure of City Government shall be separately approved by Tallinn City Council.

Allikas - Source: personaliteenistus - Human Resources Service

## 10.6 Tallinna linna ametiasutuste ametnikud Officials of Tallinn government offices

		2003	2004	2005	2006	2007
<b>Tallinn</b>	Juhid - Managers	17	16	17	16	15
	Nõunikud - Advisers	5	5	3	3	3
	Vanemametnikud - Senior officials	75	77	78	80	81
	Nooremametnikud - Junior officials	3	2	2	1	1

Seisuga 31.12 - As of 31<sup>st</sup> of December

Mõõtühik [%] - Unit [%]

Allikas - Source: personaliteenistus - Human Resources Service

## 10.7 Tallinna linna ametiasutuste ametnikud haridustaseme järgi Officials of Tallinn government offices by educational level

		2003	2004	2005	2006	2007
<b>Tallinn</b>	Kokku - Total					
	kõrgharidus - higher education	62	63	66	68	68
	keskeriharidus - post-secondary education	19	19	17	16	17
	keskharidus - secondary education	19	18	17	16	15
	Juhid - Managers					
	kõrgharidus - higher education	87	87	89	89	91
	keskeriharidus - post-secondary education	8	7	6	7	5
	keskharidus - secondary education	5	6	5	4	4
	Nõunikud - Advisers					
	kõrgharidus - higher education	78	74	70	83	76
	keskeriharidus - post-secondary education		4	4	2	9
	keskharidus - secondary education	22	22	26	15	15
	Vanemametnikud - Senior officials					
	kõrgharidus - higher education	13	59	63	64	65
	keskeriharidus - post-secondary education	19	22	20	18	19
	keskharidus - secondary education	68	19	17	18	16
	Nooremametnikud - Junior officials					
	kõrgharidus - higher education	62	14	19	15	7
	keskeriharidus - post-secondary education	19	21	27	8	21
	keskharidus - secondary education	19	65	54	77	72

Seisuga 31.12 - As of 31<sup>st</sup> of December

Mõõtühik [%] - Unit [%]

Allikas - Source: personaliteenistus - Human Resources Service

## 10.8 Tallinna linna ametiasutuste ametnikud vanuse järgi Officials of Tallinn government offices by age

		2003	2004	2005	2006	2007
<b>Tallinn</b>	Kokku - Total					
	alla 21 - under 21	1				1
	21-30	23	23	21	22	20
	31-40	18	19	19	20	20
	41-50	28	27	26	23	22
	51-60	25	25	28	28	29
	61-65	5	5	5	5	5
	üle 65 - over 65		1	1	2	3
	Juhid - Managers					
	alla 21 - under 21					
	21-30	13	13	11	10	10
	31-40	22	17	17	19	20
	41-50	34	35	34	29	27
	51-60	25	29	30	32	33
	61-65	6	6	7	6	5
	üle 65 - over 65			1	4	5

	2003	2004	2005	2006	2007
Nõunikud - Advisers					
alla 21 - under 21	2		2	2	2
21-30	31	33	28	26	27
31-40	27	25	26	28	29
41-50	16	20	16	15	13
51-60	22	18	28	25	27
61-65	2	2		2	2
üle 65 - over 65		2		2	
Vanemametnikud - Senior Officials					
alla 21 - under 21	1				
21-30	25	24	24	24	22
31-40	16	19	18	19	20
41-50	28	26	25	23	22
51-60	25	25	27	27	28
61-65	5	5	5	5	5
üle 65 - over 65		1	1	2	3
Nooremametnikud - Junior Officials					
alla 21 - under 21					
21-30	18	10	3	8	7
31-40	26	24	27		7
41-50	30	28	35	46	43
51-60	21	31	35	38	36
61-65	5	7		8	
üle 65 - over 65					7

Seisuga 31.12 - As of 31<sup>st</sup> of December

Mõõtühik [%] - Unit [%]

Allikas - Source: personaliteenistus - Human Resources Service

## 10.9 Tallinna linna ametiasutuste ametnikud soo järgi Officials of Tallinn government offices by sex

	2003	2004	2005	2006	2007
Kokku - Total					
naised - women	69	68	74	73	75
mehed - men	31	32	26	27	25
Juhid - Managers					
naised - women	45	54	51	52	52
mehed - men	55	46	49	48	48
Nõunikud - Advisers					
naised - women	56	54	52	42	47
mehed - men	44	46	48	58	53
Vanemametnikud - Senior officials					
naised - women	75	74	80	79	80
mehed - men	25	26	20	21	20
Nooremametnikud - Junior officials					
naised - women	66	52	69	77	86
mehed - men	34	48	31	23	14

Seisuga 31.12 - As of 31<sup>st</sup> of December

Mõõtühik [%] - Unit [%]

Allikas - Source: personaliteenistus - Human Resources Service

## 10.10 Tallinna koostööpartnerid Cooperation partners of Tallinn

- EC Eurocities - [www.eurocities.org](http://www.eurocities.org)  
Euroopa suurlinnu ühendav lobiorganisatsioon, eesmärgiga kaitsta suurlinnade huve vs maapiirkondadega EL poliitikate ja finantsmehhanismide kujundamisprotsessis
- UBC Union of Baltic Cities - [www.ubc.net](http://www.ubc.net)  
Läänemere Linnade Liit. Läänemere-äärsete riikide linnu ühendav koostöövõrgustik piirkonna linnade koostöö arendamiseks

INTA	International Urban Development Association - <a href="http://www.inta-aivn.org">www.inta-aivn.org</a> Rahvusvaheline Linnaarengu Assotsiatsioon. Ülemaailmne organisatsioon, mis spetsialiseerub linnade füüsilise arengu teemaatikale
ECAD	European Cities Against Drugs - <a href="http://www.ecad.net">www.ecad.net</a> Euroopa Pealinnad Uimastite Vastu. Ühendab linnu, mis pooldavad narkootikumide absoluutset keelustamist vastukaaluks linnadele, kus mõningate narkootikumide tarvitamine on legaliseeritud
OWHC	Organization of World Heritage Cities - <a href="http://www.owpm.org">www.owpm.org</a> UNESCO maailmapärandi kaitse nimekirja kantud linnade organisatsioon
ECM	European Cities Marketing - <a href="http://www.europeancitiesmarketing.com">www.europeancitiesmarketing.com</a> 2007. a ühinesid ECT/ECTO European Tourism Cities / Federation of European Cities Tourist Offices ja EFCT European Federation of Conference Towns
POLIS	European Cities and Regions Networking for New Transport Solutions - <a href="http://www.polis-online.org">www.polis-online.org</a> Euroopa Linnade ja Regioonide Transpordi Võrgustik
Hanseatic League - <a href="http://www.hanse.org">www.hanse.org</a>	Hansaliikumine. Ühendab keskaegseid hansalinnu
UCEU	The Union of the Capitals of the European Union - <a href="http://www.uceu.org">www.uceu.org</a> Euroopa Liidu Pealinnade Liit
ASCE	Association of Significant Cemeteries in Europe - <a href="http://www.significantcemeteries.net">www.significantcemeteries.net</a> Euroopa Ajalooliste Kalmistute Assotsiatsioon
LUCI Association	Association of Lighting Urban Community International - <a href="http://www.luciasociation.org">www.luciasociation.org</a> Rahvusvaheline Linnavalgustuse Liit
ARC	Airport Regions Conference - <a href="http://www.airportregions.org">www.airportregions.org</a> Lennuväljade Regioonide Konverents

#### Kontaktvõrgustikud - Cooperation networks

Helsinki-Tallinn Euregio - <a href="http://www.euregio-heltal.org">www.euregio-heltal.org</a>	Cooperation of Helsinki and Tallinn Kahe pealinna-piirkonna regionaalne projektipõhine koostöövõrgustik eesmärgiga arendada osapooltele huvipakkuvat ühistegevust EL kaasfinantseerimisega
Baltic Metropolises - <a href="http://www.baltmet.org">www.baltmet.org</a>	Läänemere piirkonna metropolide koostöövõrgustik eesmärgiga arendada koostööd regiooni konkurentsivõime ja tuntuse tõstmiseks Euroopas ja maailmas

Allikas - Source: välissuhete ja protokollide osakond - International Relations and Protocol Department

## 10.11 Tallinna eelarve Tallinn budget

	2004	2005	2006	2007
<b>Tallinn</b>				
Tulud kokku - Total revenue	4 166	4 836	5 977	6 094
rahalised tulud - budget income	4 233	4 894	6 207	6 182
müüdüd vara jääkmaksumus - residual value of sold assets	-67	-58	-230	-88
Kulud kokku - Total expenditure	3 865	3 865	4 516	5 475
tegevuskulud - operating costs	3 639	3 470	4 351	5 121
investeringuprojektide kulud - expenses of investment projects	226	395	165	354
Tulem enne amortisatsiooni - Total net gain before depreciation	301	971	1461	620
Põhivara amortisatsioon - Depreciation	411	571	972	989
Eelarveaasta tulem - Total net gain of budget year	-110	400	489	-369
Muutus mittefinantsvarades - Change in non-financial assets	149	106	289	46
põhivara soetus ja renoveerimine - acquisition and renovation of fixed assets	627	735	1491	1123
amortisatsioon - depreciation	-411	-571	-972	-989
müüdüd vara jääkmaksumus - residual value of sold assets	-67	-58	-230	-88
Muutus finantsvarades - Change in financial assets	-189	-98	88	-36
osaluse (aktsiakapitali) suurendamine - increase of share capital	11	36	88	61
osaluse (aktsiakapitali) vähendamine - decrease of share capital	-200	-134		-97



	2004	2005	2006	2007
Muutus laenukohustustes - Change in loan obligations	138	120	272	153

Allikas - Source: finantsteenistus - Financial Service

## 10.12 Tallinna eelarve tulud Tallinn budget revenue

	2004	2005	2006	2007
<b>Tallinn</b> Kokku - Total	4 233	4 894	6 207	6 182
Maksutulud kokku - Taxation total	2 296	2 707	3 206	3 958
Riiklikud maksud - State taxes	2 207	2 606	3 096	3 818
üksikisiku tulumaks - personal income tax	2 089	2 484	2 971	3 688
maamaks - land tax	118	122	125	130
Kohalikud maksud - Local taxes	78	101	110	140
reklaamimaks - advertising tax	29	30	30	37
tänavate sulgemise maks - road and street closure tax	4	16	12	18
parkimistasu - parking fee	45	55	68	85
Tulu varadelt - Income from property	128	127	142	127
äriruumide üüritulu - rent	120	92	92	72
muud - other	8	35	49	55
Kaupade ja teenuste müük - Sales of goods and services	443	517	537	616
Finantstulud - Financial income	62	76	89	122
intressid - interest	8	20	34	46
dividendid - dividends	54	56	55	76
Vara müügi hind - Income from property sale	359	441	1 128	170
Muud tulud - Other income	64	51	107	94
riigilõiv - state fees	11	13	13	12
trahvid - fines	16	29	29	34
muud tulud - other	37	9	66	48
Kokku tulud - Income total	3 341	3 919	5 209	5 087
Eraldised riigilt - State allocations	834	889	964	1 092
Välisabi - Foreign aid	58	86	34	3

Mõõtühik [mln kr] - Unit [Mio kr]

Allikas - Source: finantsteenistus - Financial Service

## 10.13 Kohalike eelarvete tulud Local budgets revenue

	2003	2004	2005	2006	2007
<b>Eesti - Estonia</b> Tulud kokku - Total revenue	11 695	12 854	14 664	18 104	20 149
Maksud - Taxes	5 436	6 115	6 989	8 483	10 576
füüsilise isiku tulumaks - personal income tax	4 908	5 544	6 365	7 833	9 854
maamaks - land tax	449	476	506	517	552
kohalikud maksud - local taxes	79	94	118	132	170
müügimaks - sales tax	3	3	3	3	2
reklaamimaks - advertising tax	32	35	35	39	49
Kaupade ja teenuste müük - Sales of goods and services	981	1 406	1 530	1 635	1 788
riigilõiv - state tax	26	37	45	46	46
tulu majandustegevusest - income from economic activities	805	1 368	1 485	1 588	1 742
Materiaalse ja immateriaalse vara müük - sale of tangible and intangible property	376	519	704	1 550	577
Tulud varalt - Revenue from property	168	196	181	298	408
intressitulu - interest income	22	16	32	56	96
omanikutulu - proprietorial income	32	58	11	58	79
tulu mittetoodetud põhivaralt - income from nonproduced fixed assets	113	122	138	184	233
Toetused - Grants	4 651	4 571	5 156	6 015	6 692
Muud laekumised - Other income	83	48	105	124	108
trahvid - fines	12	21	31	39	47

Mõõtühik [mln kr] - Unit [Mio kr]

Allikas - Source: Rahandusministeerium - Ministry of Finance

## 10.14 Tallinna eelarve tegevuskulud Tallinn budget operational expenditure

		2004	2005	2006	2007
<b>Tallinn</b>	Kokku - Total	3 639	3 970	4 351	5 121
	Haridus - Education	1 512	1 569	1 724	1 956
	Ühistransport, liiklus - Transportation	512	568	583	710
	Sotsiaalhoolekanne - Social welfare	347	373	388	439
	Teedemajandus - Roads and streets	254	261	317	356
	Üldvalitsemine - Administration	326	260	305	351
	Kultuur - Culture	177	196	223	273
	Vesi ja kanalisatsioon - Water and sewerage	60	69	48	179
	Sport - Sports	104	141	161	175
	Heakord - Ground maintenance	80	83	91	121
	Tervishoid - Healthcare	30	66	85	114
	Elamumajandus - Housing	36	83	114	109
	Laenukohustuste intressid - Interest	46	95	58	78
	Linnaplaneerimine - City planning	16	47	58	61
	Ettevõtluskeskkond - Business environment		43	49	58
	Turvalisus - Public safety	98	25	34	35
	Noorsootöö - Youth work		24	27	31
	Keskkonnakaitse (-hoid) - Environmental protection		10	20	24
	Muud kommunaalkulud - Other utility costs			12	16
	Reservid - Reserves	41	57	54	35

Möötüühik [mln kr] - Unit [Mio kr]

Allikas - Source: finantsteenistus - Financial Service

## 10.15 Kohalike eelarvete kulud Local budgets expenditure

		2003	2004	2005	2006	2007
<b>Eesti - Estonia</b>	Kulud kokku - Total expenditure	12 209	13 079	15 019	17 846	20 415
	Üldised valitsussektori teenused - Administration expenses	1 133	1 212	1 318	1 552	1 865
	Riigikaitse - State defence	6	1	0	0	0
	Avalik kord ja julgeolek - Order maintenance	106	122	50	80	72
	politsei - police	10	9	6	7	9
	päästeteenistus - rescue service	89	100	21	29	27
	Majandus - Economy	1 560	1 664	2 147	2 774	3 250
	põllu- ja metsamajandus, kalandus ja jahindus - agriculture, forestry, fishing and hunting	42	35	34	59	61
	kütus ja energia - energy supply	30	30	53	59	50
	transport	1 194	1 295	1 666	2 205	2 643
	side - communications	1	1	2	2	2
	Keskkonnakaitse - Environment protection	404	481	683	918	867
	Elamu- ja kommunaalmajandus - Housing and public utilities	889	792	809	1 015	1 155
	Tervishoid - Public health	71	92	76	138	166
	Vaba aeg, kultuur ja religioon - Recreation, culture and religion	1 590	1 731	2 140	2 540	2 900
	Haridus - Education	5 364	5 949	6 529	7 435	8 658
	Sotsiaalne kaitse - Social protection	1 087	1 035	1 268	1 394	1 482
	puuetega inimeste sotsiaalne kaitse - for disabled persons	58	65	150	259	226
	eakate sotsiaalne kaitse - for elderly persons	328	346	367	445	536
	töötute sotsiaalne kaitse - for unemployed persons	5	6	8	8	15
	toimetulekutoetus - subsistence benefit	334	237	259	204	159

Möötüühik [mln kr] - Unit [Mio kr]

Allikas - Source: Rahandusministeerium - Ministry of Finance

## 10.16 Tallinna investeeringud Investments of Tallinn

		2004	2005	2006	2007
<b>Tallinn</b>	Kokku - Total	864	1 166	1 744	1 538
	Investeeringuprojektid kokku - Investment projects	853	1 130	1 656	1 477
	Teedeehitus - Road construction	273	444	812	609
	Haridus - Education	142	133	202	320
	Kultuur - Culture	64	66	132	171
	Heakord - Common weal	56	131	138	110
	Elamumajandus - Housing	138	73	73	76
	Sport - Sports	42	65	105	64
	Sotsiaalhoolekanne ja tervishoid - Social welfare and healthcare	32	47	44	40
	Üldvalitsemine - Administration	18	25	40	37
	Vesi ja kanalisatsioon - Water and sewage	79	75	100	24
	Transport - Transportation		4	3	1
	Ettevõtlus - Business environment	6	10	6	
	Turvalisus - Public safety	3	1	1	
	Others - Muud		56		25
	Finantsinvesteeringud kokku - Financial investments	11	36	88	61
	Aktsiakapitali suurendamine - Increase of equity	11	36	88	61

Möötüühik [mln kr] - Unit [Mio kr]

Allikas - Source: finantsteenistus - Financial Service



# 11. TÖÖTURG. PALK - LABOUR MARKET. WAGES AND SALARIES

Tallinna hõivatud tegevusala järgi, [%] -  
Employed persons of Tallinn by economic activity, [%]

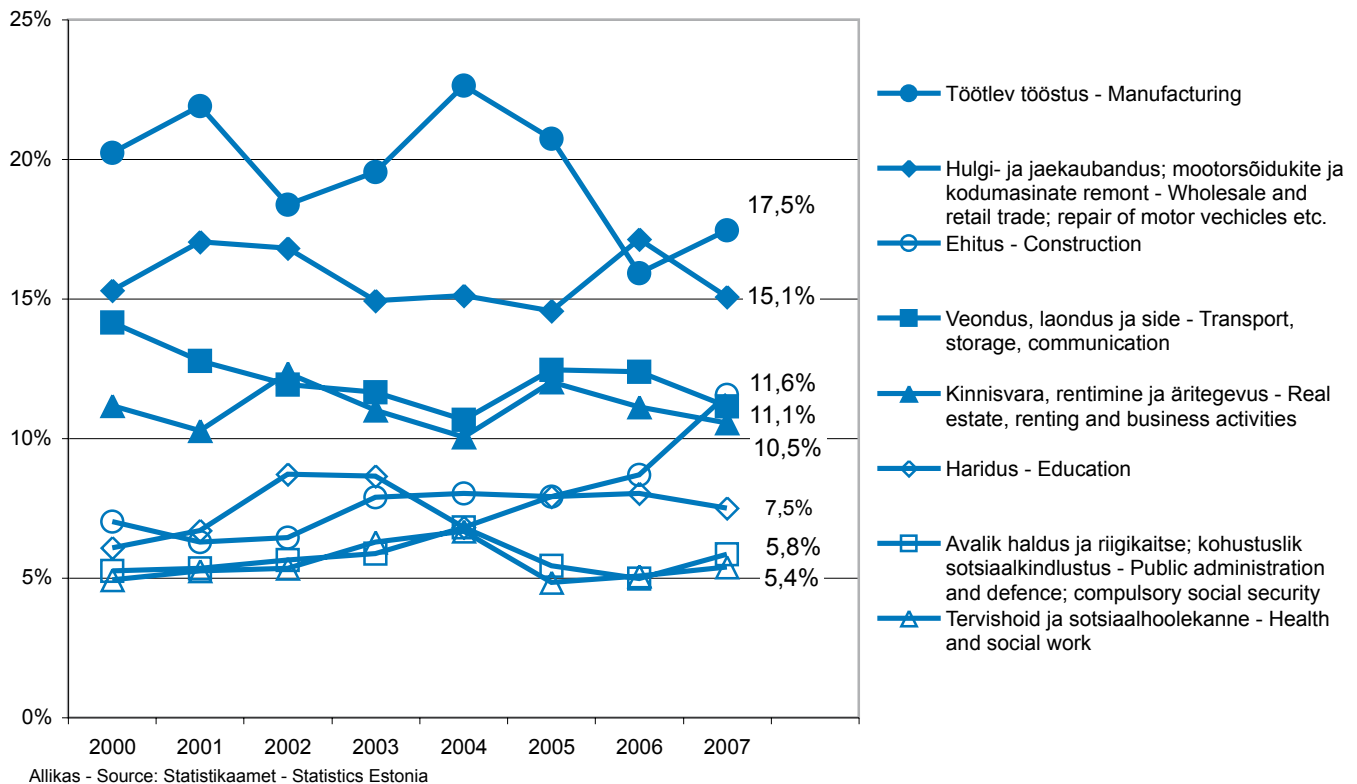

**Heitunud isik** - mittetöötav isik, kes sooviks töötada ja oleks valmis töö olemasolu korral ka kohe tööle asuma, kuid ei otsi aktiivselt tööd, sest on kaotanud lootuse seda leida.

**Keskmine brutokuupalk** - tasu tegelikult töötatud ja mittetöötatud aja eest, mille summa on jagatud täistööajale taandatud töötajate keskmise arvuga.

**Keskmine brutotöötasu** - tasu tegelikult töötatud aja eest (v.a ebaregulaarselt makstavad preemiad ja lisatasud) on jagatud täistööajale taandatud töötajate keskmise arvuga.

**Majanduslikult aktiivne rahvastik ehk tööjõud** - isikud, kes soovivad töötada ja on võimelised töötama (hõivatute ja töötute summa).

**Majanduslikult passiivne ehk mitteaktiivne rahvastik** - isikud, kes ei soovi töötada või ei ole selleks võimelised.

**Primaarsektor** - põllumajandus, jahindus, metsa- ja kalapüük.

**Sekundaarsektor** - mäetööstus, töötlev tööstus, elektrienergia-, gaasi- ja veevarustus, ehitus.

**Tertsiaarsektor** - kaubandus, teenindus jms.

**Tööealine rahvastik** - rahvastiku majandusliku aktiivsuse uurimisel aluseks võetavas ehk tööjõu-uuringu objektiks olevas vanusevahemikus rahvastik (15–74-aastased).

**Tööhõive määr** - hõivatute osatähtsus tööealises rahvastikus.

**Tööjõus osalemise määr (aktiivsuse määr)** - tööjõu osatähtsus tööealises rahvastikus.

**Töötaja ehk (tööga) hõivat** - isik, kes uuritava perioodil

- töötas ja sai selle eest tasu kas palgatöötajana, ettevõtjana või vabakutselisena;
- töötas otsese tasuta pereettevõttes või oma talus;
- ajutiselt ei töötanud.

**Tööt** - isik, kelle puhul on üheaegselt täidetud kolm tingimust:

- on ilma tööta (ei tööta mitte kusagil ega puudu ajutiselt töölt);
- on töö leidmisel valmis kohe (kahe nädala jooksul) tööd alustama;
- otsib aktiivselt tööd.

**Töötuse määr ehk tööpuuduse määr** - töötute osatähtsus tööjõus.

**Average gross earnings** - payments to employees for time actually worked (excl. irregular premiums and premium pays) divided by average number of employees converted to full-time units.

**Average monthly gross wages (salaries)** - payments to employees for time actually worked and remuneration to employees for time not worked divided by average number of employees converted to full-time units.

**Discouraged persons** - non-working persons who would like to work and would be available for work as soon as there was work, but who are not actively seeking work because they do not believe in the chance of finding any.

**Economically active population / labour force** - persons who wish and are able to work (total of employed and unemployed persons).

**Economically passive / inactive population** - persons who do not wish or are not able to work.

**Employed** - a person who during the reference period:

- worked and was paid as a wage earner, entrepreneur or a free-lancer;
- worked without direct payment in a family enterprise or on his / her own farm;
- was temporarily absent from work.

**Employment rate** - the share of the employed in the working-age population.

**Labour force participation rate / activity rate** - the share of the labour force (total number of the employed and unemployed) in the working-age population.

**Primary sector** - agriculture, hunting, forestry, fishing.

**Secondary sector** - mining, manufacturing, electricity, gas and water supply, construction.

**Tertiary sector** - trade, services, etc.

**Unemployed** - a person who fulfils the following three conditions:

- he or she is without work (does not work anywhere at the moment and is not temporarily absent from work);
- he or she is currently (in the course of two weeks) available for work if there should be work;
- he or she is actively seeking work.

**Unemployment rate** - the share of the unemployed in the labour force.

**Working-age / labour-age population** - the part of the population that is used as the basis when examining the economic activity of the population, or in other words, the population of the age that is the object of the labour force survey (persons aged 15–74).

## 11.1 15-74-aastaste hõiveseisund Labour status of population aged 15-74

		2003	2004	2005	2006	2007
<b>Tallinn</b>	15-74-aastased [1 000] - Population aged 15-74 [1,000]	317,8	317,8	317,7	316,4	315,0
	Tööjõud [1 000] - Labour force [1,000]	222,6	219,8	222,7	223,0	224,9
	hõivatud - employed	199,0	197,9	204,6	213,1	217,1
	töötud - unemployed	23,6	21,9	18,2	10,0	7,8
	Mitteaktiivsed [1 000] - Inactive persons [1,000]	95,2	97,9	95,0	93,4	90,1
	Tööjõus osalemise määr [%] - Labour force participation [%]	70,0	69,2	70,1	70,5	71,4
	Tööhõive määr [%] - Employment rate [%]	62,6	62,3	64,4	67,3	68,9
	Töötuse määr [%] - Unemployment rate [%]	10,6	10,0	8,2	4,5	3,4
<b>Harjumaa - Harju County</b>	15-74-aastased [1 000] - Population aged 15-74 [1,000]	414,4	414,4	414,9	414,7	413,5
	Tööjõud [1 000] - Labour force [1,000]	286,5	283,3	288,1	292,7	294,6
	hõivatud - employed	258,8	256,2	266,5	280,3	284,8
	töötud - unemployed	27,6	27,1	21,5	12,5	9,8
	Mitteaktiivsed [1 000] - Inactive persons [1,000]	127,9	131,1	126,8	122,0	19,0
	Tööjõus osalemise määr [%] - Labour force participation [%]	69,1	68,4	69,4	70,6	71,2
	Tööhõive määr [%] - Employment rate [%]	62,5	61,8	64,2	67,6	68,9
	Töötuse määr [%] - Unemployment rate [%]	9,6	9,6	7,5	4,3	3,3

## 11.1 15-74-aastaste hõiveseisund Labour status of population aged 15-74

		2003	2004	2005	2006	2007
<b>Eesti- Estonia</b>	15-74-aastased [1 000] - Population aged 15-74 [1,000]	1 047,8	1 047,8	1 048,6	1 049,1	1 046,4
	Töäjõud [1 000] - Labour force [1,000]	660,5	659,1	659,6	686,8	687,4
	hõivatud - employed	594,3	595,5	607,4	646,3	655,3
	töötud - unemployed	66,2	63,6	52,2	40,5	32,0
	Mitteaktiivsed [1 000] - Inactive persons [1,000]	387,4	388,7	389,0	362,3	359,0
	Töäjõus osalemise määr [%] - Labour force participation [%]	63,0	62,9	62,9	65,5	65,7
	Tööhõive määr [%] - Employment rate [%]	56,7	56,8	57,9	61,6	62,6
	Töötuse määr [%] - Unemployment rate [%]	10,0	9,7	7,9	5,9	4,7

Aastakeskmine - Annual average

Allikas - Source: Statistikaamet - Statistics Estonia

## 11.2 15-74-aastaste töäjõus osalemise määr Labour force participation of population aged 15-74

		2003	2004	2005	2006	2007
<b>Tallinn</b>	15-74	70,0	69,2	70,1	70,5	71,4
	15-24	51,2	45,4	45,6	40,5	42,7
	25-49	89,0	88,8	88,8	91,8	91,7
	50-74	59,9	59,2	58,1	59,1	60,1
	16 kuni pensioniiga - 16 until pension age	78,6	77,5	79,5	80,4	80,2

Aastakeskmine - Annual average

Mõõtühik [%] - Unit [%]

Allikas - Source: Statistikaamet - Statistics Estonia

## 11.3 Tööhõive määr Employment rate by age group

		2003	2004	2005	2006	2007
<b>Tallinn</b>	15-74	62,6	62,3	64,4	67,3	68,9
	15-24	40,9	37,1	38,2	37,6	40,4
	25-49	82,0	81,0	81,3	88,0	88,8
	50-69	60,3	59,7	63,0	67,2	68,1
	50-74	53,6	54,2	55,6	56,7	58,1
	16 kuni pensioniiga - 16 until pension age	69,5	69,2	72,6	76,7	77,4
	15-64	67,5	66,9	70,2	74,2	75,4
	15-69	65,4	64,6	67,2	71,2	72,6
	15 ja vanemad - 15 and older	57,4	57,1	58,6	61,0	62,2

Aastakeskmine - Annual average

Mõõtühik [%] - Unit [%]

Allikas - Source: Statistikaamet - Statistics Estonia

## 11.4 Hõivatud vanusgrupi järgi Employed persons by age group

		2003	2004	2005	2006	2007
<b>Tallinn</b>	Hõivatud [1 000] - Employed [1,000]					
	15-74	199,0	197,9	204,6	213,1	217,1
	15-24	27,8	24,1	22,3	23,5	24,5
	25-49	107,4	111,4	120,5	128,3	129,4
	50-74	63,7	62,4	61,8	61,2	63,2
	16 kuni pensioniiga - 16 until pension age	174,9	176,1	184,3	194,7	201,1
	15-64	187,5	187,3	195,0	203,4	2,6,4
	Hõivatute osatähtsus (kõik vanused=100) [%] - Proportion of employed (aged 15-74=100) [%]					

	2003	2004	2005	2006	2007
15-74	100,0	100,0	100,0	100,0	100,0
15-24	14,0	12,2	10,9	11,0	11,3
25-49	54,0	56,3	58,9	60,2	59,6
50-74	32,0	31,5	30,2	28,7	29,1
16 kuni pensioniiga - 16 until pension age	87,9	89,0	90,1	91,4	92,6
15-64	94,2	94,6	95,3	95,5	95,1

Aastakeskmine - Annual average

Allikas - Source: Statistikaamet - Statistics Estonia

## 11.5 Hõivatud majandussektori järgi Employed persons by sectors of economy

	2003	2004	2005	2006	2007
<b>Tallinn</b>					
Hõivatud [1 000] - Employed [1,000]					
Majandussektorid kokku - Sectors of economy	199,0	197,9	204,6	213,1	217,1
Primaarsektor - Primary sector	..	..	..	..	1,5
Sekundaarsektor - Secondary sector	55,5	61,6	60,2	56,2	65,9
Tertsiaarsektor - Tertiary sector	142,1	135,0	143,4	155,2	149,5
Hõivatute osatähtsus [%] - Proportion of the employed [%]					
Majandussektorid kokku - Sectors of economy	100,0	100,0	100,0	100,0	100,0
Primaarsektor - Primary sector	..	..	..	..	0,7
Sekundaarsektor - Secondary sector	27,9	31,1	29,4	26,4	30,4
Tertsiaarsektor - Tertiary sector	71,4	68,2	70,1	72,9	68,9

Aastakeskmine - Annual average

Allikas - Source: Statistikaamet - Statistics Estonia

## 11.6 Hõivatud ametirühma järgi Employed persons by occupational group

	2003	2004	2005	2006	2007
<b>Tallinn</b>					
Hõivatud [1 000] - Employed persons [1,000]					
Kokku - Total	199,0	197,9	204,6	213,1	217,1
valgekraed - white-collars	93,2	96,5	108,8	116,7	117,3
sinikraed - blue-collars	105,8	101,4	95,7	96,4	99,8
Hõivatute osatähtsus (ametirühmad kokku=100) [%] - Proportion of the employed (occupational groups total=100) [%]					
Kokku - Total	100,0	100,0	100,0	100,0	100,0
valgekraed - white-collars	46,8	48,7	53,2	54,8	54,0
sinikraed - blue-collars	53,2	51,3	46,8	45,2	46,0

Aastakeskmine - Annual average

Allikas - Source: Statistikaamet - Statistics Estonia

## 11.7 Hõivatud tööandja liigi järgi Employed persons by type of employer

	2003	2004	2005	2006	2007
<b>Tallinn</b>					
Hõivatud [1 000] - Employed [1,000]					
Kokku - Total	199,0	197,9	204,6	213,1	217,1
Avalik sektor - Public sector	50,6	43,1	42,3	46,6	47,9
Erasektor - Private sector	148,4	154,8	162,3	166,5	169,2
Hõivatute osatähtsus (avalik ja erasektor kokku=100) [%] - Proportion of the employed (economic activities total=100) [%]					
Kokku - Total	100,0	100,0	100,0	100,0	100,0
Avalik sektor - Public sector	25,4	21,8	20,7	21,8	22,0
Erasektor - Private sector	74,6	78,2	79,3	78,2	78,0

Aastakeskmine - Annual average

Allikas - Source: Statistikaamet - Statistics Estonia



## 11.8 Hõivatud tegevusala järgi Employed persons by economic activity

		2003	2004	2005	2006	2007
<b>Tallinn</b>	Kokku [1 000] - Total [1,000]	199,0	197,9	204,6	213,1	217,1
	Töötlev tööstus - Manufacturing	38,9	44,8	42,4	33,9	37,9
	Hulgi- ja jaekaubandus; mootorsõidukite ja kodumasinat remont - Wholesale and retail trade; repair of motor vehicles, motorcycles and personal and household goods	29,7	29,9	29,8	36,5	32,7
	Ehitus - Construction	15,7	15,9	16,2	18,5	25,1
	Veondus, laondus ja side - Transport, storage and communicati on	23,2	21,1	25,5	26,4	24,2
	Kinnisvara, rentimine ja äritegevus - Real estate, renting and business activities	21,9	19,9	24,6	23,7	22,9
	Haridus - Education	17,2	13,5	16,2	17,1	16,3
	Avalik haldus ja riigikaitse; kohustuslik sotsiaalkindlustus - Public administration and defence	11,7	13,5	11,1	10,6	12,7
	Tervishoid ja sotsiaalhoolekanne - Health and social work	12,5	13,2	9,9	10,8	11,7
	Hotellid ja restoranid - Hotels and restaurants	8,9	7,5	9,4	8,6	8,3
	Finantsvahendus - Financial intermediation	4,0	3,9	3,5	4,4	5,1
	Muud tegevusalad - Other economic activities	15,3	14,7	16,1	22,8	20,2
<b>Eesti - Estonia</b>	Kokku [1 000] - Total [1,000]	594,3	595,5	607,4	646,3	655,3
	Töötlev tööstus - Manufacturing	134,1	140,9	139,5	136,4	134,8
	Hulgi- ja jaekaubandus; mootorsõidukite ja kodumasinat remont - Wholesale and retail trade; repair of motor vehicles, motorcycles and personal and household goods	80,8	80,0	80,6	88,7	88,1
	Ehitus - Construction	42,9	46,8	48,7	62,8	80,9
	Veondus, laondus ja side - Transport, storage and communicati on	56,2	51,5	54,6	61,5	58,4
	Haridus - Education	56,9	54,5	54,9	58,5	54,5
	Kinnisvara, rentimine ja äritegevus - Real estate, renting and business activities	44,4	39,4	46,4	48,1	49,5
	Avalik haldus ja riigikaitse; kohustuslik sotsiaalkindlustus - Public administration and defence	34,5	36,9	37,2	39,0	39,2
	Tervishoid ja sotsiaalhoolekanne - Health and social work	36,4	37,5	35,0	37,5	36,4
	Põllumajandus, jahindus ja metsamajandus - Agriculture, hunting and forestry	34,4	31,4	29,4	29,9	28,8
	Hotellid ja restoranid - Hotels and restaurants	17,4	16,2	22,1	22,3	22,8
	Elektrienergia-, gaasi- ja veevarustus - Electricity, gas and water supply	10,2	12,0	12,5	12,4	9,5
	Finantsvahendus - Financial intermediation	7,6	7,9	6,9	7,3	9,4
	Muud tegevusalad - Other economic activities	38,4	40,4	39,8	41,7	43,2

Aastakeskmine - Annual average

Allikas - Source: Statistikaamet - Statistics Estonia

## 11.9 Töäjõud haridustaseme järgi Labour force by the educational level

		2003	2004	2005	2006	2007
<b>Tallinn</b>	Kokku - Educational levels total	222,6	219,8	222,7	223,0	224,9
	Esimese taseme haridus või madalam - Below upper secondary education	17,8	15,6	14,9	14,9	14,0
	Teise taseme haridus - Upper secondary education	122,4	117,5	109,7	109,2	113,2
	Kolmanda taseme haridus - Tertiary education	82,4	86,7	98,1	99,0	97,7
	keskeriharidus pärast keskharidust - non-university tertiary education	25,0	25,0	25,0	25,8	24,2
	kõrgharidus - university-level education	57,4	61,7	73,0	73,2	73,5

Aastakeskmine - Annual average

Mõõtühik [1 000] - Unit [1,000]

Allikas - Source: Statistikaamet - Statistics Estonia

## 11.10 Tööjõu haridustaseme osatähtsus Labour force by education

		2003	2004	2005	2006	2007
<b>Tallinn</b>	Kokku - Educational levels total	100,0	100,0	100,0	100,0	100,0
	Esimese taseme haridus või madalam - Below upper secondary education	8,0	7,1	6,7	6,7	6,2
	Teise taseme haridus - Upper secondary education	55,0	53,4	49,3	49,0	50,3
	Kolmanda taseme haridus - Tertiary education	37,0	39,4	44,0	44,4	43,4
	keskeriharidus pärast keskkharidust - non-university tertiary education	11,2	11,4	11,2	11,6	10,8
	kõrgharidus - university-level education	25,8	28,1	32,8	32,8	32,7

Aastakeskmine - Annual average

Mõõtühik [%] - Unit [%]

Allikas - Source: Statistikaamet - Statistics Estonia

## 11.11 Keskmise bruto- ja netokuupalk Average monthly gross and net wages (salaries)

		2003	2004	2005	2006	2007
<b>Tallinn</b>	Keskmine brutokuupalk [kr] - Average monthly gross wages (salaries) [kr]	8 281	8 850	9 462	10 997	13 068
	Keskmise brutokuupalga juurdekasv võrreldes eelmise aastaga [%] - Rate of increase of average gross wages (salaries) compared with previous year [%]	9,6	6,9	6,9	16,2	18,8
	Keskmine rahaline brutokuupalk [kr] - Average monthly gross wages (salaries) in cash [kr]	8 163	8 744	9 365	10 902	12 990
	Keskmine netokuupalk [kr] - Average monthly net wages (salaries) [kr]	6 317	6 819	7 464	8 779	10 447
	Keskmine kuutööjõukulu töötaja kohta [kr] - Average monthly labour cost per employee [kr]	11 232	11 966	12 773	14 816	17 609
<b>Harjumaa - Harju County</b>	Keskmine brutokuupalk [kr] - Average monthly gross wages (salaries) [kr]	8 077	8 615	9 307	10 837	12 883
	Keskmise brutokuupalga juurdekasvu võrreldes eelmise aastaga [%] - Rate of increase of average gross wages (salaries) compared with previous year [%]	9,0	6,7	8,0	16,4	18,9
	Keskmine rahaline brutokuupalk [kr] - Average monthly gross wages (salaries) in cash [kr]	7 960	8 509	9 209	10 471	12 810
	Keskmine netokuupalk [kr] - Average monthly net wages (salaries) [kr]	6 166	6 647	7 352	8 659	10 308
	Keskmine kuutööjõukulu töötaja kohta [kr] - Average monthly labour cost per employee [kr]	10 945	11 640	12 559	14 595	17 351
<b>Eesti - Estonia</b>	Keskmine brutokuupalk [kr] - Average monthly gross wages (salaries) [kr]	6 723	7 287	8 073	9 407	11 336
	Keskmise brutokuupalga juurdekasv võrreldes eelmise aastaga [%] - Rate of increase of average gross wages (salaries) compared with previous year [%]	9,4	8,4	10,8	16,5	20,5
	Keskmine rahaline brutokuupalk [kr] - Average monthly gross wages (salaries) in cash [kr]	6 645	7 213	8 006	9 341	11 287
	Keskmine netokuupalk [kr] - Average monthly net wages (salaries) [kr]	5 176	5 675	6 430	7 573	9 123
	Keskmine kuutööjõukulu töötaja kohta [kr] - Average monthly labour cost per employee [kr]	9 087	9 830	10 884	12 650	15 240

Hõlmatud on töölepingu, teenistuslepingu ja avaliku teenistuse seaduse alusel töötajad. - Employees with an employment contract, a service contract and working under the Public Service Act are included.

Allikas - Source: Statistikaamet - Statistics Estonia

## 11.12 Mitteaktiivsed Inactive persons

		2003	2004	2005	2006	2007
<b>Tallinn</b>	15-74	95,2	97,9	95,0	93,4	90,1
	15-24	33,2	35,5	31,8	37,3	34,7
	25-49	14,4	15,3	16,6	12,0	12,1
	50-74	47,6	47,1	46,6	44,2	43,4
	16 kuni pensioniiga - 16 until pension age	54,0	57,1	52,0	49,8	51,5
<b>Harjumaa Harju County</b>	15-74	127,9	131,1	126,8	122,0	119,0
	15-24	45,3	49,3	45,1	48,2	43,9
	25-49	20,8	21,0	22,5	16,1	17,5
	50-74	61,9	60,7	59,2	57,6	57,5
	16 kuni pensioniiga - 16 until pension age	73,0	76,3	72,3	67,0	69,2
<b>Eesti - Estonia</b>	15-74	387,4	388,7	389,0	362,3	359,0
	15-24	130,4	134,9	137,0	135,5	128,5
	25-49	65,0	64,1	64,7	48,9	53,7
	50-74	191,9	189,7	187,3	177,9	176,8
	16 kuni pensioniiga - 16 until pension age	218,2	220,1	225,2	206,7	208,6

Mõõtühik [1 000] - Unit [1,000]

Allikas - Source: Statistikaamet - Statistics Estonia



## 12. MAJANDUS - ECONOMY

Tallinna uued ettevõtjad tegevusala järgi -  
New entrepreneurs of Tallinn by economic activity

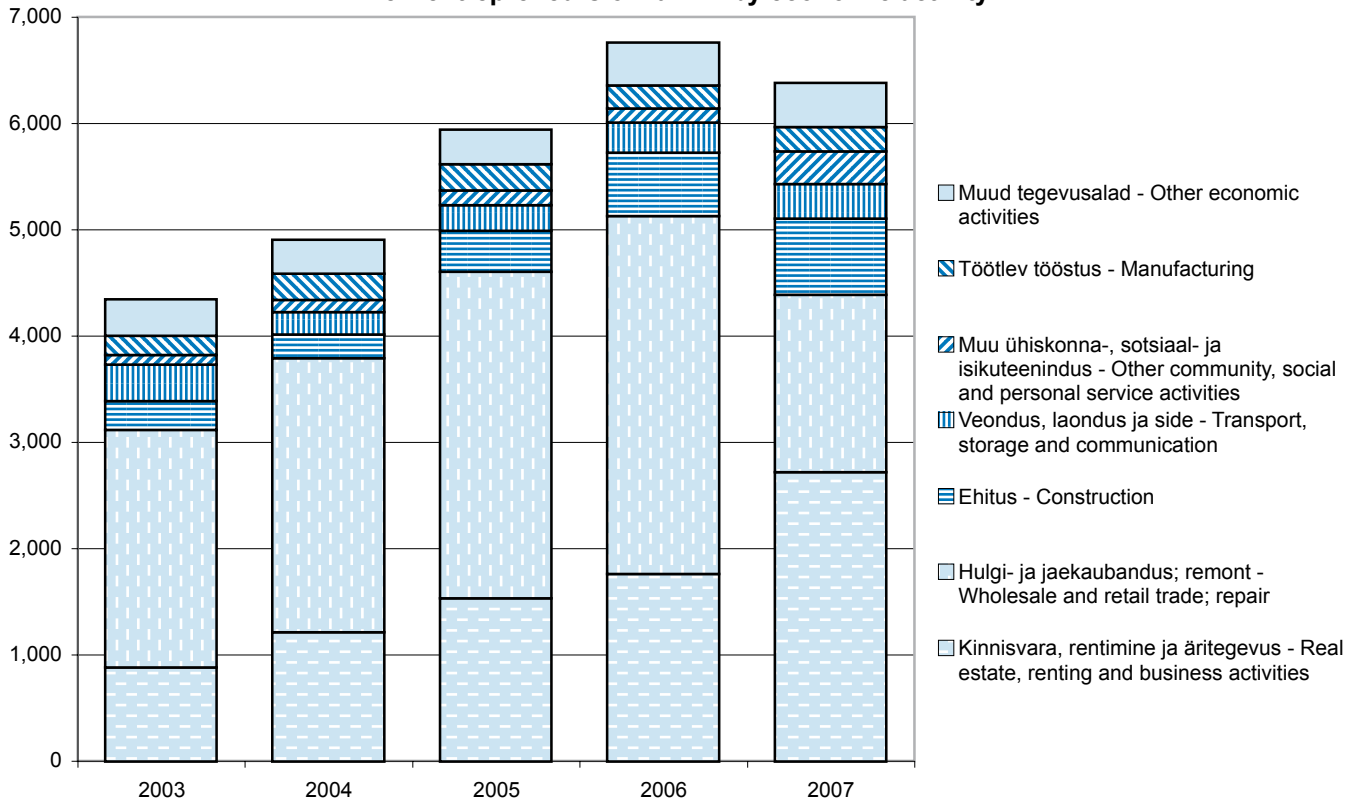

Allikas - Source: Äriregister - Commercial Register

**Ehitushinnaindeks** - indeks, mis väljendab baasaastale iseloomuliku ehitustegevuse maksumuse muutust ehitusplatsi otsekulude tasemel. Otsekuludes arvestatavad ressursid hõlmavad kolme põhigruppi — tööjõud, ehitusmasinad ja -materjal.

**Lisandväärtus** - toodang arvestatuna rahalisse väärtusesse, millest on maha arvatud vahetarbimine. Lisandväärtuse arvutamisel liidetakse realiseerimise netokäive, lõpetamata ja valmistoodangu varude muutus (aruandeaasta lõpu ja alguse vahe), oma tarbeks valmistatud põhivara ja muud äritulud (v.a kasum põhivara müügist) ning lahutatakse kaupade, materjalide, ostetud toodete ja teenuste, elektri- ja soojusenergia, kütuse-, toote- ja tootismaksude kulud, samuti muud ärikulud (v.a kahjum põhivara müügist).

**Regionaalne sisemajanduse koguprodukt (regionaalne SKP ehk RSKP) turuhindades** - regionaalne lisandväärtus pluss regionaliseeritud netootemaksud (tootemaksude ja subsidiumide vahe). Piirkondade RSKPde summa turuhindades võrdub riigi SKPga turuhindades.

**Regionaalne lisandväärtus** - regiooni residendist majandusüksuste (ettevõtete, asutuste, organisatsioonide või nende struktuuriüksuste) tootmisprotsessis lisandunud väärtus (toodang miinus vahetarbimine).

**Statistiline profiil** - majanduslikult aktiivsete üksuste kogum, mida Statistikaamet kasutab majandusstatistika üldkogumina 1994. aastast.

**Tarbijahinnaindeks** - indeks, mis iseloomustab tarbekaupade ja tasuliste teenuste hindade muutust.

**Teadus- ja arendustegevus** - loov süstemaatiline töö, mille eesmärk on uute teadmiste saamine, k.a inimest, kultuuri ja ühiskonda puudutavad teadmised, ning nende teadmiste rakendamine.

**Tööga hõivatud isikud** - kõigi ettevõttes töötavate isikute arv olenemata nende tööaasta pikkusest. Tööga hõivatud isikute arvu mõõdetakse aastakeskmisena.

**Tööstustoodangu müük** - ettevõttes valmistatud ja arvestusperioodil realiseeritud (müüdnud) ning ostjale üle antud või talle lähetatud toodangu ning tööstusliku iseloomuga teenuste maksumus, sõltumata raha laekumise ajast.

**Tööstustoodangu tootjahinnaindeks** - indeks, mis iseloomustab Eestis valmistatud tööstustoodete hindade muutust. Tootjahinna-indeks hõlmab nii kodumaisele kui ka mittekodumaisele turule valmistatud tööstustootmeid.

**Töötajad** - kõik ettevõttes tööandjaga kokkuleppe (lepingu) alusel töötavad isikud, kes saavad töö eest rahalist tasu (palk, töötasu, honorar, tänuraha, tükitöötasu, kompensatsioon). Töötajate arvu mõõdetakse aastakeskmisena.

**Consumer price index** - expresses the change in the prices of consumer goods and paid services.

**Construction price index** - expresses the change in the cost of construction characteristic of the base year taking into consideration the price changes of basic inputs (labour force, building materials and building machines).

**Industrial sales** - the cost of production and services of industrial type which were produced in enterprise and which had been realized (sold) and delivered to purchaser in the reference period regardless of the time when the payment for the production was received.

**Number of employees** - persons who work for an employer and who have a contract of employment and receive compensation in the form of wages, salaries, fees, gratuities, piecework pay or remuneration in kind. Number of employees is measured as an annual average.

**Number of persons employed** - total number of persons who work in the enterprise, irrespective of the length of their working week. The number of persons employed is measured as an annual average.

**Producer price index of industrial output** - expresses the development in the producer prices of goods manufactured in Estonia. Producer price index of industrial output includes both goods manufactured for domestic market and for non-domestic market.

**Regional gross domestic product (regional GDP or RGDP) at market prices** - regional value added plus regionalised net taxes on products (net taxes on products less subsidies on products). The sum of RGDP at market prices per region equals national GDP at market prices.

**Regional value added** - value added (output less intermediate consumption) generated by the production activities of economic entities (enterprises, institutions, organisations or their structural units) resident in a region.

**Research and development** - creative work undertaken on a systematic basis in order to increase the stock of knowledge, including knowledge of man, culture and society, and the use of this stock of knowledge to devise new applications.

**Statistical Profile** - the database of economically active units. Since 1994 Statistics Estonia uses this database as a sampling frame for all economic statistics.

**Value added** - the value of output less the value of intermediate consumption. Net sales (without subsidies) + change in stocks of work-in-progress and finished goods (stocks at the end minus stocks at the beginning of the reference year) + capitalized self-constructed assets + other revenue (without profit from the sale of tangible assets) – other expenses (without loss from the sale of tangible assets) – costs of merchandise, materials, supplies, intermediate goods, electricity, fuel, power, laid-out work – duties and taxes linked to production – taxes on products.

## 12.1 Regionaalne sisemajanduse koguprodukt (SKP) jooksevhindades Regional gross domestic product (GDP) at current prices

		2001	2002	2003	2004	2005
<b>Harjumaa - Harju County</b>	SKP turuhindades [mln kr] - GDP at market prices [Mio kr]	61 942	70 049	79 665	89 618	102 548
	Harjumaa osatähtsus SKP-s [%] - Contribution of Harju County to GDP [%]	57,2	57,7	58,6	59,8	58,5
	Aastakeskmise rahvaarv - Mean annual population	524 280	522 920	521 831	521 224	521 175
	SKP elaniku kohta [kr] - GDP per capita [kr]	118 146	133 958	152 665	171 937	196 762
	SKP elaniku kohta, % Eesti keskmisest - GDP per capita, % of Estonia average	148,9	150,0	151,9	154,7	151,0
<b>Eesti - Estonia</b>	SKP turuhindades [mln kr] - GDP at market prices [Mio kr]	108 218	121 372	136 010	149 923	175 392
	Aastakeskmise rahvaarv - Mean annual population	1 364 101	1 358 644	1 353 557	1 349 290	1 346 097
	SKP elaniku kohta [kr] - GDP per capita [kr]	79 333	89 333	100 484	111 113	130 297

Allikas - Source: Statistikaamet - Statistics Estonia

## 12.2 Regionaalne sisemajanduse koguprodukt (SKP) majandussektori järgi jooksevhindades Regional gross domestic product (GDP) by economic sector at current prices

		2001	2002	2003	2004	2005
<b>Harjumaa - Harju County</b>	Primaarsektor - Primary sector	683	680	744	1 136	979
	Sekundaarsektor - Secondary sector	13 394	14 934	17 399	18 309	21 528
	Tertsiaarsektor - Tertiary sector	41 273	46 673	52 949	60 401	67 872
	LISANDVÄÄRTUS KOKKU - VALUE ADDED TOTAL	55 350	62 287	71 091	79 847	90 379
	Neto-tootemaksud - Net taxes on product	6 592	7 763	8 574	9 771	12 168
	SKP turuhindades - GDP at market prices	61 942	70 049	79 665	89 618	102 548
<b>Eesti - Estonia</b>	Primaarsektor - Primary sector	4 540	4 515	4 859	5 337	5 582
	Sekundaarsektor - Secondary sector	27 426	30 673	34 677	36 490	43 936
	Tertsiaarsektor - Tertiary sector	64 735	72 735	81 836	91 749	105 063
	LISANDVÄÄRTUS KOKKU - VALUE ADDED TOTAL	96 701	107 922	121 372	133 577	154 580
	Neto-tootemaksud - Net taxes on product	11 517	13 450	14 638	16 347	20 812
	SKP turuhindades - GDP at market prices	108 218	121 372	136 010	149 923	175 392

Mõõtühik [mln kr] - Unit [Mio kr]

Allikas - Source: Statistikaamet - Statistics Estonia

## 12.3 Tarbijahinnaindeksi muutus võrreldes eelmise aastaga Consumer price index, change over previous year

		2003	2004	2005	2006	2007
<b>Eesti - Estonia</b>	Kokku - Total	1,3	3,0	4,1	4,4	6,6
	Kaubad - Goods	-0,2	2,9	4,0	3,7	4,8
	toidukaubad - foodstuffs	-0,6	3,7	3,7	4,6	8,0
	tööstuskaubad - manufactured goods	0,3	2,2	4,3	3,0	2,3
	Teenused - Services	4,3	3,3	4,2	5,7	10,0

Mõõtühik [%] - Unit [%]

Allikas - Source: Statistikaamet - Statistics Estonia

## 12.4 Tööstustoodangu tootjahinnaindeksi muutus võrreldes eelmise aastaga Producer price index, change over previous year

		2003	2004	2005	2006	2007
<b>Eesti - Estonia</b>	Kokku - Total	0,2	2,9	2,1	4,5	8,3
	Energeetika - Energy supply	2,8	3,5	-1,5	1,9	7,3
	Mäetööstus - Mining	2,2	1,6	2,6	5,5	6,7
	Töötlev tööstus - Manufacturing	-0,2	2,8	2,5	4,7	8,4

Mõõtühik [%] - Unit [%]

Allikas - Source: Statistikaamet - Statistics Estonia

## 12.5 Ehitushinnaindeksi muutus võrreldes eelmise aastaga Construction price index, change over previous year

		2003	2004	2005	2006	2007
<b>Eesti - Estonia</b>	Kokku - Total	3,7	6,5	7,3	10,3	12,7
	Töõjõud - Labour force	9,4	9,3	10,5	18,7	22,1
	Ehitusmasinad - Building machines	4,3	5,9	10,0	10,4	8,6
	Ehitusmaterjal - Building materials	1,3	5,2	5,5	6,1	8,3

Mõõtühik [%] - Unit [%]

Allikas - Source: Statistikaamet - Statistics Estonia

## 12.6 Statistilisse profiili kuuluvad üksused õigusliku vormi järgi Units in the Statistical Profile by legal form

		2004	2005	2006	2007
<b>Tallinn</b>	Kokku - Total	34 469	37 112	40 061	42 485
	Osaühingud - Private limited partnerships	21 217	23 542	26 420	28 440
	Mittetulundusühingud - Non-profit institutions	7 273	267	7 912	8 362
	Aktsiaseltsid - Public limited companies	2 743	2 608	2 524	2 459
	Füüsilisest isikust ettevõtjad - Sole proprietors	2 145	2 180	2 107	2 112
	Sihtasutused - Foundations	252	7 692	282	306
	Kohaliku omavalitsuse üksus - Local government institutions	286	281	280	280
	Välismaa äriühingute filiaalid - Branches of foreign companies	153	157	168	179
	Riiklik üksus - Government institutions	187	176	166	164
	Usaldusühingud - Limited partnerships	61	78	86	76
	Tulundusühistud - Commercial associations	98	80	72	65
	Täisühingud - General partnerships	54	51	44	42
<b>Harjumaa - Harju County</b>	Kokku - Total	41 715	44 970	49 049	52 746
	Osaühingud - Private limited partnerships	24 718	27 611	31 458	34 577
	Mittetulundusühingud - Non-profit institutions	9 288	296	10 205	10 843
	Aktsiaseltsid - Public limited companies	3 190	3 020	2 938	2 881
	Füüsilisest isikust ettevõtjad - Sole proprietors	3 046	3 037	2 962	2 925
	Sihtasutused - Foundations	279	9 827	316	351
	Kohaliku omavalitsuse üksus - Local government institutions	538	538	539	545
	Välismaa äriühingute filiaalid - Branches of foreign companies	162	165	180	191
	Riiklik üksus - Government institutions	214	201	187	185

	2004	2005	2006	2007
Usaldusühingud - Limited partnerships	145	166	184	171
Tulundusühistud - Commercial associations	412	371	338	324
Täisühingud - General partnerships	135	135	121	117

Allikas - Source: Statistikaamet - Statistics Estonia

## 12.7 Statistilisse profiili kuuluvad ettevõtted omaniku liigi järgi Enterprises in the Statistical Profile by type of owner

	2003	2004	2005	2006	2007
<b>Tallinn</b>					
Kokku - Total	24 334	26 602	28 696	31 421	33 373
Riik - State	33	33	42	43	40
Kohalik omavalitsus - Local government	18	16	15	17	11
Eesti eraomanik - Estonian private owner	22 330	24 114	25 327	27 598	29 427
Välismaa omanik - Foreign owner	1 953	2 439	3 312	3 763	3 895
<b>Harjumaa - Harju County</b>					
Kokku - Total	28 533	31 421	34 108	37 802	40 822
Riik - State	35	36	45	46	43
Kohalik omavalitsus - Local government	57	54	56	57	50
Eesti eraomanik - Estonian private owner	26 264	28 615	30 360	33 544	36 418
Välismaa omanik - Foreign owner	2 177	2 716	3 647	4 155	4 311
<b>Eesti - Estonia</b>					
Kokku - Total	56 035	60 882	65 362	71 012	76 159
Riik - State	52	53	74	70	68
Kohalik omavalitsus - Local government	233	227	246	243	238
Eesti eraomanik - Estonian private owner	52 892	57 092	60 380	65 482	70 450
Välismaa omanik - Foreign owner	2 858	3 510	4 662	5 217	5 403

Ettevõtted on jaotatud maakondadesse kontaktaadressi järgi. - Enterprises have been distributed by counties according to their contact address.

Allikas - Source: Statistikaamet - Statistics Estonia

## 12.8 Statistilisse profiili kuuluvad ettevõtted töötajate arvu järgi Enterprises in the Statistical Profile by number of employees

	2003	2004	2005	2006	2007
<b>Tallinn</b>					
Kokku - Total	24 334	26 602	28 696	31 421	33 373
250 ja enam - 250 and more	83	88	85	93	105
50-249	524	569	609	635	376
10-49	2 885	2 800	2 989	3 160	3 214
Vähem kui 10 - Less than 10	20 842	23 145	25 013	27 533	29 378
<b>Harjumaa - Harju County</b>					
Kokku - Total	28 533	31 421	34 108	37 802	40 822
250 ja enam - 250 and more	94	100	97	107	119
50-249	634	684	734	773	817
10-49	3 446	3 355	3 552	3 764	3 901
Vähem kui 10 - Less than 10	24 359	27 282	29 725	33 158	35 985
<b>Eesti - Estonia</b>					
Kokku - Total	56 035	60 882	65 362	71 012	76 159
250 ja enam - 250 and more	156	167	168	179	187
50-249	1 207	1 258	1 288	1 323	1 379
10-49	6 456	6 304	6 519	6 901	7 187
Vähem kui 10 - Less than 10	48 216	53 153	57 387	62 609	67 406

Ettevõtted on jaotatud maakondadesse kontaktaadressi järgi. - Enterprises have been distributed by counties according to their contact address.

Allikas - Source: Statistikaamet - Statistics Estonia



## 12.9

Statistilisse profiili kuuluvad ettevõtted tegevusala järgi  
Enterprises on the statistical profile by economic activity

		2003	2004	2005	2006	2007
<b>Tallinn</b>	Tegevusalad kokku - Economic activities total	24 334	26 602	28 696	31 421	33 373
	Kinnisvara, rentimine ja äritegevus - Real estate, renting and business activities	6 093	6 971	8 072	9 554	11 339
	Hulgi- ja jaekaubandus, mooturasõidukite ja kodumasinate remont - Wholesale and retail trade; repair of motor vehicles etc.	8 727	9 630	9 860	10 092	8 904
	Ehitus - Construction	1 565	1 775	2 175	2 717	3 403
	Veendus, laondus ja side - Transport, storage and communication	2 888	2 914	3 045	3 098	3 308
	Töötlev tööstus - Manufacturing	2 162	2 318	2 397	2 536	2 620
	Muu ühiskonna-, sotsiaal- ja isikuteenundus - Other community, social and personal service activities	821	883	901	1 009	1 233
	Hotellid ja restoranid - Hotels and restaurants	796	763	767	805	840
	Finantsvahendus - Financial intermediation	420	425	508	596	580
	Tervishoid ja sotsiaalhooldus - Health and social work	302	331	353	382	425
	Haridus - Education	288	294	315	333	388
	Põllumajandus, jahindus ja metsamajandus - Agriculture, hunting and forestry	175	181	184	187	211
	Elektrienergia-, gaasi- ja veevarustus - Electricity, gas and water supply	40	46	50	51	55
	Kalapüük - Fishing	50	63	60	52	54
	Mäetööstus - Mining	7	8	9	9	13
<b>Harjumaa - Harju County</b>	Tegevusalad kokku - Economic activities total	28 533	31 421	34 108	37 802	40 822
	Kinnisvara, rentimine ja äritegevus - Real estate, renting and business activities	6 764	7 827	9 154	10 935	13 195
	Hulgi- ja jaekaubandus, mooturasõidukite ja kodumasinate remont - Wholesale and retail trade; repair of motor vehicles etc.	9 858	11 012	11 370	11 848	10 680
	Ehitus - Construction	1 789	2 073	2 581	3 333	4 289
	Veendus, laondus ja side - Transport, storage and communication	3 397	3 424	3 589	3 709	4 040
	Töötlev tööstus - Manufacturing	2 742	2 982	3 098	3 289	3 462
	Muu ühiskonna-, sotsiaal- ja isikuteenundus - Other community, social and personal service activities	926	1 005	1 036	1 173	1 437
	Hotellid ja restoranid - Hotels and restaurants	930	895	917	962	1 006
	Finantsvahendus - Financial intermediation	463	458	549	658	657
	Tervishoid ja sotsiaalhooldus - Health and social work	371	407	440	474	538
	Haridus - Education	314	318	353	379	456
	Põllumajandus, jahindus ja metsamajandus - Agriculture, hunting and forestry	722	721	746	772	778
	Elektrienergia-, gaasi- ja veevarustus - Electricity, gas and water supply	84	85	90	91	94
	Kalapüük - Fishing	157	197	167	160	167
	Mäetööstus - Mining	16	17	18	19	23
<b>Eesti - Estonia</b>	Tegevusalad kokku - Economic activities total	56 035	60 882	65 362	71 012	76 159
	Kinnisvara, rentimine ja äritegevus - Real estate, renting and business activities	9 767	11 201	13 075	15 553	18 978
	Hulgi- ja jaekaubandus, mooturasõidukite ja kodumasinate remont - Wholesale and retail trade; repair of motor vehicles etc.	16 345	17 928	18 298	19 126	17 440
	Ehitus - Construction	3 084	3 622	4 502	5 867	7 804
	Veendus, laondus ja side - Transport, storage and communication	5 796	6 006	6 337	6 605	7 355
	Töötlev tööstus - Manufacturing	5 585	5 991	6 232	6 552	6 908
	Muu ühiskonna-, sotsiaal- ja isikuteenundus - Other community, social and personal service activities	1 486	1 599	1 658	1 873	2 294
	Hotellid ja restoranid - Hotels and restaurants	1 968	1 990	2 156	2 262	2 300
	Finantsvahendus - Financial intermediation	564	563	666	809	837
	Tervishoid ja sotsiaalhooldus - Health and social work	924	1 007	1 058	1 131	1 238
	Haridus - Education	455	464	508	563	691
	Põllumajandus, jahindus ja metsamajandus - Agriculture, hunting and forestry	8 746	9 012	9 418	9 178	8 860

	2003	2004	2005	2006	2007
Elektrienergia-, gaasi- ja veevarustus - Electricity, gas and water supply	275	282	277	278	285
Kalapüük - Fishing	963	1 142	1 096	1 125	1 067
Mäetööstus - Mining	77	75	81	90	102

Allikas - Source: Statistikaamet - Statistics Estonia

## 12.10 Tallinna uued ettevõtjad tegevusalade järgi New entrepreneurs of Tallinn by economic activity

	2003	2004	2005	2006	2007
<b>Tallinn</b> Kokku - Total	4 379	4 915	5 975	6 759	6 378
Kinnisvara, rentimine ja äritegevus - Real estate, renting and business activities	877	0	2	1 760	2 715
Hulgi- ja jaekaubandus; remont - Wholesale and retail trade; repair etc	2 238	66	61	3 365	1 668
Ehitus - Construction	271	2 579	3 070	596	722
Veondus, laondus ja side - Transport, storage and communication	340	147	156	283	320
Muu ühiskonna-, sotsiaal- ja isikuteenindus - Other community, social and personal service activities	35	14	36	135	312
Töötlev tööstus - Manufacturing	175	8	6	217	227
Finantsvahendus - Financial intermediation	138	1 211	1 531	232	166
Hotellid ja restoranid - Hotels and restaurants	93	211	244	67	94
Tervishoid ja sotsiaalhoolekanne - Health and social work	96	118	140	26	51
Haridus - Education	28	35	42	34	50
Põllumajandus, jahindus ja metsamajandus - Agriculture, hunting and forestry	36	35	14	36	27
Elektrienergia-, gaasi- ja veevarustus - electricity, gas and water supply	5	221	385	4	12
Avalik haldus ja riigikaitse; kohustuslik sotsiaalkindlustus - Public administration and defence; compulsory social security	40	15	33	0	9
Mäetööstus - Mining	2	242	247	1	3
Kalapüük - Fishing	5	13	8	3	2

Allikas - Source: Äriregister - Commercial Register

## 12.11 Tallinna stardiabi loodavatele ettevõtetele Tallinn start-up assistance for setting up business

	2003	2004	2005	2006	2007
<b>Tallinn</b> Esitatud taotlusi - Applications submitted	244	230	207	171	156
Rahastatud taotlusi - Applications financed	40	37	43	48	52
Toetusteks jagatud [mln kr] - Assistance allocated [Mio kr]	3,3	3,1	3,4	4,1	4,6
Loodud uued ettevõtted - New businesses set up	12	14	11	3	4
Loodud uued töökohad - New jobs created	110	72	82	128	165
Stardiabi jagunemine tegevusalade lõikes [%] - Start-up assistance by areas of activity [%]					64
teenustel põhinev ettevõtlus - service based business					23
töötlev tööstus - processing industry					8
ehitus - construction					5
majutus, toitlustus - accommodation, catering					

Allikas - Source: Ettevõtlusamet - City Enterprise Department

## 12.12 Ettevõtete vara, kohustused ja omakapital Enterprises' assets, liabilities and equity

		2002	2003	2004	2005	2006
<b>Tallinn</b>	Ettevõtete arv - Number of enterprises	1 579	1 601	1 633	1 751	1 843
	Keskmine töötajate arv - Average number of employees	125 951	129 300	133 137	140 840	149 192
	Vara kokku - Assets total	92 520	108 660	136 024	157 918	179 732
	Käibevara - Current assets total	34 463	41 481	49 058	63 436	78 564
	Raha, pangakontod, väärtpaperid - Cash, bank and marketable securities	7 862	9 367	10 549	16 754	20 435
	Lühiajalised nõuded - Short-term receivables	17 893	21 865	26 317	31 645	38 865
	Varud - Inventories total	8 709	10 249	12 192	14 550	18 753
	Bioloogilised (tarbitavad) varad - Biological (consumable) asset	..	..	..	64	0
	Müügiotel põhivara - Fixed assets held for sale	..	..	..	424	510
	Põhivara - Fixed assets total	58 057	67 178	86 966	94 482	101 169
	Finantsvara - Long-term financial assets total	11 419	17 725	27 478	28 652	31 511
	Kinnisvarainvesteeringud (jääkmaksumuses) - Investment properties (original cost less depreciation)	..	3 525	3 803	3 766	4 392
	Materiaalne põhivara (jääkmaksumuses) - Tangible assets total (original cost less depreciation)	46 103	45 053	54 735	60 992	63 278
	Bioloogilised (tootvad) varad - Biological (productive) asset	..	..	..	0	2
	Immateriaalne põhivara (jääkmaksumuses) - Intangible assets total (original cost less depreciation)	535	875	950	1 072	1 987
	Kohustused - Liabilities total	45 067	49 226	66 649	73 302	82 484
	Lühiajalised kohustused - Current liabilities total	24 953	28 976	34 284	42 104	50 528
	Pikaajalised kohustused - Long-term liabilities	20 114	20 249	32 365	31 199	31 957
	Omakapital - Equity total	47 453	59 434	69 375	84 616	97 248
	Põhikapital - Capital stock	19 551	21 846	21 324	28 463	30 433
	Ülekurss - Paid-in capital over/under par	8 160	8 333	7 853	9 471	11 335
	Annetatud kapital - Donated capital	28	0	..	..	..
	Ümberhindluse reserv - Revaluation reserve	545	538	4 138	..	..
	Reservid - Other restricted reserves	1 760	2 234	2 163	2 219	2 372
	Eelmiste aastate jaotamata kasum - Retained earnings	9 172	16 184	23 482	31 586	34 291
	Aruandeaasta puhaskasum (-kahjum) - Net profit (loss)	8 262	10 332	10 442	12 968	18 905
	Omad osad või aktsiad - Treasury stock	24	33	27	92	88

Tabel esitab 20 või enama tööga hõivatuga ettevõtete andmed. - The table presents the data of enterprises with 20 or more persons employed.

Aasta lõpu seisuga - At the end of the year

Mööõtühik [mln kr] - Unit [Mio kr]

Allikas - Source: Statistikaamet - Statistics Estonia

## 12.13 Ettevõtete tulud, kulud ja kasum Enterprises' income statement

		2002	2003	2004	2005	2006
<b>Tallinn</b>	Ettevõtete arv - Number of enterprises	1 579	1 601	1 633	1 751	1 843
	Keskmine töötajate arv - Average number of employees	125 951	129 300	133 137	140 840	149 192
	Müügitulu - Net sales	121 479	131 682	157 746	183 656	219 985
	Arengu- ja uurimiskulud - Research and development expenses	99	88	193	276	461
	Kulud kokku - Costs total	114 998	123 522	148 818	172 206	204 847
	Kogukasum (-kahjum) - Total profit (loss)	6 481	8 159	8 928	11 450	15 138
	Muud äritulud - Other revenue	2 090	1 965	1 806	3 140	3 911
	Muud ärikulud - Other expenses	1 123	1 118	795	911	1 067
	Ärikasum (-kahjum) - Operating profit (loss)	7 447	9 006	9 940	13 680	17 982
	Finantstulud - Financial income	3 112	4 255	4 454	4 269	5 900
	Finantskulud - Financial costs	2 303	2 208	3 114	4 109	3 955

	2002	2003	2004	2005	2006
Kasum (kahjum) - Profit (loss) from normal operations	8 257	11 053	11 280	13 840	19 927
Erakorralised tulud - Extraordinary income	31	16	69	2	43
Erakorralised kulud - Extraordinary costs	26	8	1	1	12
Ettevõtte tulumaks - Provision for taxes	..	729	905	873	1 053
Puhaskasum (kahjum) - Net profit (loss)	8 262	10 332	10 442	12 968	18 905

Tabel esitab 20 või enama tööga hõivatuga ettevõtete andmed. - The table presents the data of enterprises with 20 or more persons employed.

Aasta lõpu seisuga - At the end of the year

Mõõtühik [mln kr] - Unit [Mio kr]

Allikas - Source: Statistikaamet - Statistics Estonia

## 12.14 Ettevõtete investeringud põhivarasse jooksevhindades Enterprises' investments in fixed assets at current prices

	2002	2003	2004	2005	2006
<b>Tallinn</b>					
Ettevõtete arv - Number of enterprises	1 579	1 601	1 633	1 751	1 843
Keskmine töötajate arv - Number of employees	125 951	129 300	133 137	140 840	149 192
Investeringud põhivarasse kokku - Investments in tangible fixed assets	9 020	8 895	9 754	10 512	12 900
Ehitiste soetamine - Acquisition of buildings, structures	867	412	406	782	1 420
Ehitamine ja ehitiste rekonstrueerimine - Construction, alteration of buildings, structures	2 823	3 453	4 032	3 938	4 792
Transpordivahendid - Vehicles	1 866	777	889	892	954
Arvutid ja arvutisüsteemid - Computers	357	383	325	431	460
Muud seadmed, masinad, inventar - Other equipment, machinery, inventory	2 583	2 868	3 409	3 526	3 814
Maa - Land	300	514	413	619	1 002
Muu põhivara - Other investments of fixed assets	224	488	279	323	458

Tabel esitab 20 või enama tööga hõivatuga ettevõtete andmed. - The table presents the data of enterprises with 20 or more persons employed.

Aasta lõpu seisuga - At the end of the year

Mõõtühik [mln kr] - Unit [Mio kr]

Allikas - Source: Statistikaamet - Statistics Estonia

## 12.15 Ettevõtete lisandväärtus ja tootlikkusnäitajad Enterprises' value added and productivity measures

	2002	2003	2004	2005	2006
<b>Eesti - Estonia</b>					
Ettevõtete arv - Number of enterprises	34 511	36 895	39 623	42 254	47 490
Keskmine tööga hõivatud isikute arv - Average number of persons employed	412 546	416 954	427 935	441 833	468 662
Keskmine töötajate arv - Average number of employees	402 240	406 964	417 314	429 443	455 131
Lisandväärtus [mln kr] - Value added [Mio kr]	66 212	73 731	85 547	99 245	124 804
Töövõljalikus hõivatu kohta müügitulu alusel [1 000 kr] - Labour productivity per person employed on the basis of net sales [1,000 kr]	794	850	975	1 119	1 260
Tunnitootlikkus müügitulu alusel [kr] - Hour productivity on the basis of net sales [kr]	460	502	577	665	749
Töökulude tootlikkus müügitulu alusel [kr] - Productivity of personnel costs on the basis of net sales [kr]	9,12	8,87	9,26	9,47	9,14
Kogutootlikkus müügitulu alusel [kr] - Total productivity on the basis of net sales [kr]	1,05	1,06	1,06	1,06	1,07
Töövõljalikus hõivatu kohta lisandväärtuse alusel [1 000 kr] - Labour productivity per person employed on the basis of value added [1,000 kr]	160	177	200	225	266
Tunnitootlikkus lisandväärtuse alusel [kr] - Hour productivity on the basis of value added [kr]	93	104	118	134	158
Töökulude tootlikkus lisandväärtuse alusel [kr] - Productivity of personnel costs on the basis of value added [kr]	1,84	1,84	1,9	1,9	1,93

	2002	2003	2004	2005	2006
Kogutootlikkus lisandväärtuse alusel [kr] - Total productivity on the basis of value added [kr]	0,21	0,22	0,22	0,21	0,23

Allikas - Source: Statistikaamet - Statistics Estonia

## 12.16 Kulutused teadus- ja arendustegevusele ja nende rahastamine Research and development expenditures and their financing

	2002	2003	2004	2005	2006
<b>Eesti - Estonia</b> SKP jooksevhindades [mln kr] - GDP at current prices [Mio kr]	121 372	132 904	146 694	173 062	207 061
Kulutused teadus- ja arendustegevusele [mln kr] - Expenditure on research and development [Mio kr]	872	1 046	1 294	1 628	2 363
Teadus- ja arendustegevuse kulutuste osatähtsus SKPs [%] - Expenditure on research and development as % of GDP	0,72	0,77	0,86	0,93	1,14
Valitsemissektori kogukulud [mln kr] - General government expenditure [Mio kr]	43 252	47 078	51 077	58 652	68 412
Teadus- ja arendustegevuse rahastamine riigi- ja kohalikust eelarvest [mln kr] - Public financing of research and development [Mio kr]	470	508	571	708	1 053
Teadus- ja arendustegevuse rahastamise osatähtsus valitsemissektori kogukuludes [%] - Public financing of research and development as % from general government expenditure	1,09	1,08	1,12	1,21	1,54

Allikas - Source: Statistikaamet - Statistics Estonia

## 12.17 Arvuteid kasutavad ettevõtted Enterprises using computers

	2003	2004	2005	2006	2007
<b>Eesti - Estonia</b> Arvuteid kasutavate ettevõtete arv - Enterprises using computers					
Põllumajandus, jahindus ja metsamajandus - Agriculture, hunting and forestry	..	..	328	351	358
Kalapüük - Fishing	..	..	17	24	22
Mäetööstus - Mining and quarrying	43	43	39	42	43
Töötlev tööstus - Manufacturing	1 858	1 851	1 773	1 867	1 924
Elektrienergia-, gaasi- ja veevarustus - Electricity, gas and water supply	118	120	114	109	112
Ehitus - Construction	778	781	753	870	1 068
Hulgi- ja jaekaubandus; mootorsõidukite remont jms - Wholesale and retail trade; repair of motor vehicles etc.	1 653	1 635	1 647	1 665	1 697
Hotellid ja restoranid - Hotels and restaurants	389	389	389	410	439
Veondus, laondus ja side - Transport, storage and communication	552	550	581	624	654
Finantsvahendus - Financial intermediation	..	..	..	59	66
Kinnisvara, rentimine ja äritegevus - Real estate, renting and business activities	816	808	753	853	933
Haridus, tervishoid ja sotsiaalhoolekanne, muu teenindus - Education, health and social work, other community...	420	415	418	425	457
Arvuteid kasutavate ettevõtete osatähtsus [%] - Percentage of enterprises using computers [%]					
Põllumajandus, jahindus ja metsamajandus - Agriculture, hunting and forestry	..	..	83,7	88,0	91,8
Kalapüük - Fishing	..	..	75,8	100,0	95,7
Mäetööstus - Mining and quarrying	89,2	89,2	91,3	95,5	93,5
Töötlev tööstus - Manufacturing	94,4	94,0	91,4	93,6	94,8
Elektrienergia-, gaasi- ja veevarustus - Electricity, gas and water supply	97,6	99,3	98,3	98,2	100,0
Ehitus - Construction	93,5	93,9	88,5	91,6	92,2
Hulgi- ja jaekaubandus; mootorsõidukite remont jms - Wholesale and retail trade; repair of motor vehicles etc.	94,6	93,5	93,2	93,8	95,3
Hotellid ja restoranid - Hotels and restaurants	90,9	90,9	91,8	91,7	89,8
Veondus, laondus ja side - Transport, storage and communication	91,5	91,2	90,1	96,0	97,3
Finantsvahendus - Financial intermediation	..	..	..	98,3	98,5

	2003	2004	2005	2006	2007
Kinnisvara, rentimine ja äritegevus - Real estate, renting and business activities	97,6	96,7	94,5	94,2	92,4
Haridus, tervishoid ja sotsiaalhoolekanne, muu teenindus - Education, health and social work, other community...	91,2	90,1	91,1	93,0	94,6
Arvute arv - Number of computers	85 130	87 662	91 414	111 488	125 302
Interneti-ühendust omavate ettevõtete arv - Enterprises having access to Internet	6 369	6 373	6 618	7 186	7 672
Internetiga ühendatud arvute arv - Number of computers connected to the Internet	76 060	78 562	83 600	101 694	116 198
Veebilehte omavate ettevõtete arv - Enterprises having a Web Site	3 533	3 550	3 769	4 372	4 918

Uuriti 10 ja enama töötajaga ettevõtteid. - The survey covered enterprises with at least 10 persons employed.

Allikas - Source: Statistikaamet - Statistics Estonia

## 12.18 Avaliku sektoriga elektrooniliselt suhtlevad ettevõtted Enterprises with electronic interaction with public authorities

	2002	2003	2004	2005	2006
<b>Eesti - Estonia</b>					
Täidetud blankettide tagastamine - Returning filled in forms					
Ettevõtete arv - Number of enterprises	2 424	3 798	3 654	4 181	4 716
Osatähtsus Interneti-ühendust omavate ettevõtete hulgas [%] - Percentage among enterprises with Internet connection [%]	54,7	59,6	55,2	58,2	61,5
Elektrooniline asjaajamine - Electronic records management					
Ettevõtete arv - Number of enterprises	2 492	4 049	3 820	987	1 017
Osatähtsus Interneti-ühendust omavate ettevõtete hulgas [%] - Percentage among enterprises with Internet connection [%]	56,2	63,6	57,7	13,7	13,3
Blankettide saamine - Obtaining forms					
Ettevõtete arv - Number of enterprises	3 311	5 149	4 564	4 942	5 807
Osatähtsus Interneti-ühendust omavate ettevõtete hulgas [%] - Percentage among enterprises with Internet connection [%]	74,7	80,8	69,0	68,8	75,7
Info saamine - Obtaining information					
Ettevõtete arv - Number of enterprises	3 632	5 513	4 881	5 149	6 057
Osatähtsus Interneti-ühendust omavate ettevõtete hulgas [%] - Percentage among enterprises with Internet connection [%]	82,0	86,6	73,7	71,7	79,0

Uuriti 10 ja enama töötajaga ettevõtteid. - The survey covered enterprises with at least 10 persons employed.

Allikas - Source: Statistikaamet - Statistics Estonia

## 12.19 Tööstustoodang jooksevhindades Industrial production at current prices

	2002	2003	2004	2005	2006
<b>Tallinn</b>	20 791	23 769	26 965	28 261	32 140
<b>Harjumaa - Harju County</b>	26 603	31 367	36 525	40 618	47 447
<b>Eesti - Estonia</b>	68 116	76 177	86 121	96 615	112 938

Maakonna järgi on esitatud 20 või enama hõivatuga ettevõtete andmed. - Data are totally surveyed enterprises 20 or more persons employed have been presented by counties.

Mõõtühik [mln kr] - Unit [Mio kr]

Allikas - Source: Statistikaamet - Statistics Estonia

## 12.20 Tööstustoodangu müük jooksevhindades Industrial sales at current prices

	2002	2003	2004	2005	2006
<b>Tallinn</b>	20 699	23 849	26 779	28 249	32 012
<b>Harjumaa - Harju County</b>	26 505	31 413	36 223	40 571	47 268
<b>Eesti - Estonia</b>	67 848	76 018	85 630	96 252	112 302

Maakonna järgi on esitatud 20 või enama hõivatuga ettevõtete andmed. - Data are totally surveyed enterprises 20 or more persons employed have been presented by counties.

Mõõtühik [mln kr] - Unit [Mio kr]

Allikas - Source: Statistikaamet - Statistics Estonia

## 12.21 Tööstustoodangu müük mitteresidentidele Sales of industrial production to non-residents

	2002	2003	2004	2005	2006
<b>Tallinn</b>	9 751	11 488	13 472	14 982	17 098
<b>Harjumaa - Harju County</b>	13 325	16 407	19 335	22 225	26 067
<b>Eesti - Estonia</b>	31 516	36 042	41 443	47 818	56 585

Maakonna järgi on esitatud 20 või enama hõivatuga ettevõtete andmed. - Data are totally surveyed enterprises 20 or more persons employed have been presented by counties.

Mõõtühik [mln kr] - Unit [Mio kr]

Allikas - Source: Statistikaamet - Statistics Estonia

## 12.22 Kaupade ja teenuste müük jooksevhindades Retail sales and wholesale sales of goods

		2002	2003	2004	2005	2006
<b>Tallinn</b>	Kaupade hulgi- ja jaemüük - Wholesales and retail sales	49 108	50 829	64 235	76 154	95 911
	Toitlustusteenuste müük - Sales of catering services	1 154	1 312	1 634	1 828	2 196
	Majutusteenuste müük - Sales of accommodation services	583	624	908	1 038	1 183
	Mootorsõidukite hoolduse ja remonditeenuste müük - Sales of maintenance and repair of motor vehicles services	533	652	610	731	1 164
<b>Harjumaa - Harju County</b>	Kaupade hulgi- ja jaemüük - Wholesales and retail sales	57 428	60 324	77 636	91 981	113 536
	Toitlustusteenuste müük - Sales of catering services	1 191	1 371	1 702	1 885	2 274
	Majutusteenuste müük - Sales of accommodation services	583	668	942	1 076	1 213
	Mootorsõidukite hoolduse ja remonditeenuste müük - Sales of maintenance and repair of motor vehicles services	562	692	647	776	1 241
<b>Eesti - Estonia</b>	Kaupade hulgi- ja jaemüük - Wholesales and retail sales	75 697	80 158	98 768	115 879	141 356
	Toitlustusteenuste müük - Sales of catering services	1 552	1 773	2 182	2 496	3 005
	Majutusteenuste müük - Sales of accommodation services	692	820	1 179	1 341	1 533
	Mootorsõidukite hoolduse ja remonditeenuste müük - Sales of maintenance and repair of motor vehicles services	719	913	921	1 089	1 653

Tabel esitab 20 või enama tööga hõivatuga ettevõtete andmed. - The table presents the data of enterprises with 20 or more persons employed.

Mõõtühik [mln kr] - Unit [Mio kr]

Allikas - Source: Statistikaamet - Statistics Estonia

## 12.23 Kaupade väljavedu ja sissevedu haldusüksuse järgi Exports and imports by administrative unit

		2004	2005	2006	2007
<b>Tallinn</b>	Eksport - Export	35 503	44 107	47 206	47 490
	Import	65 405	79 731	93 497	97 768
<b>Harjumaa - Harju County</b>	Eksport - Export	46 197	60 230	79 388	77 730
	Import	79 600	98 677	129 816	134 688
<b>Eesti - Estonia</b>	Eksport - Export	74 614	97 038	120 784	125 532
	Import	104 882	128 765	167 465	177 139

Möötüühik [mln kr] - Unit [Mio kr]

Allikas - Source: Statistikaamet - Statistics Estonia

## 12.24 Kaupade väljavedu ja sissevedu SITC kaubajaotise järgi Exports and imports by SITC commodity section

		2004	2005	2006	2007
<b>Eesti - Estonia</b>	Kaubad kokku - Commodities total				
	Eksport - Export	74 614	97 038	120 784	125 532
	Import	104 882	128 765	167 465	177 139
	7 Masinad ja transpordivahendid - 7 Machinery and transport equipment				
	Eksport - Export	24 681	34 048	38 049	36 735
	Import	41 950	52 803	62 927	62 203
	6 Valmistooted, klassifitseeritud peamiselt materjali järgi - 6 Manufactured goods classified chiefly by material				
	Eksport - Export	14 493	17 712	19 859	22 925
	Import	21 703	24 218	29 188	33 162
	8 Muud valmistooted - 8 Miscellaneous manufactured articles				
	Eksport - Export	14 635	16 531	18 076	20 080
	Import	10 529	12 159	15 244	17 769
	3 Mineraalsed kütused, õlid, nendega seotud materjalid - 3 Mineral fuels, lubricants and related materials				
	Eksport - Export	3 180	7 014	19 053	15 109
	Imports	6 797	11 433	26 580	24 279
	2 Söögiks kõlbmatud toormaterjalid, välja arvatud kütused - 2 Crude materials, inedible, except fuels				
	Eksport - Export	7 970	9 508	10 622	11 939
	Import	4 808	5 402	5 843	6 884
	Muud kaubajaotised - Other commodity sections				
	Eksport - Export	9 655	12 226	15 125	18 745
	Import	19 096	22 751	27 683	32 842

Möötüühik [mln kr] - Unit [Mio kr]

Allikas - Source: Statistikaamet - Statistics Estonia



## 12.25 Kaupade väljavedu ja sissevedu riikide järgi Exports and imports by countries

		2004	2005	2006	2007
<b>Eesti - Estonia</b>	Kokku - Total				
	Eksport - Export	74 614	97 038	120 784	125 532
	Import	104 882	128 765	167 465	177 139
	Soome - Finland				
	Eksport - Export	16 917	25 606	22 021	22 459
	Import	22 609	25 366	30 683	28 206
	Rootsi - Sweden				
	Eksport - Export	11 386	12 688	14 780	16 606
	Import	10 271	11 320	15 203	17 918
	Läti - Latvia				
	Eksport - Export	6 348	8 831	10 940	14 317
	Import	5 107	6 233	9 773	13 414
	Venemaa - Russia				
	Eksport - Export	4 178	6 284	9 471	11 103
	Import	9 659	11 810	21 735	18 084
	Leedu - Lithuania				
	Eksport - Export	3 383	4 497	5 802	7 251
	Import	5 675	7 736	10 829	12 124
	Saksamaa - Germany				
	Eksport - Export	6 144	5 909	6 040	6 577
	Import	13 456	18 015	20 729	22 643
	Ameerika Ühendriigid - United States				
	Eksport - Export	2 376	2 993	7 999	5 240
	Import	1 244	1 849	1 919	2 206
	Togo				
	Eksport - Export	0	26	1 182	4 245
	Import	0	0	0	0
	Norra - Norway				
	Eksport - Export	2 430	2 789	3 199	4 238
	Import	816	989	1 052	1 090
	Suurbritannia - United Kingdom				
	Eksport - Export	2 846	3 431	3 101	3 541
	Import	2 327	2 988	3 362	5 510
	Taani - Denmark				
	Eksport - Export	2 415	3 054	3 096	3 500
	Import	2 786	3 063	3 914	4 173
	Holland - Netherlands				
	Eksport - Export	2 157	2 348	2 740	3 381
	Import	3 844	4 393	5 817	6 049
	Muud riigid - Other countries				
	Eksport - Export	14 034	18 582	30 415	23 074
	Import	27 089	35 004	42 450	45 722

Mõõtühik [mln kr] - Unit [Mio kr]

Allikas - Source: Statistikaamet - Statistics Estonia



## 13. EHITUS - CONSTRUCTION

### Väljastatud ehitusload, 2007 - Issued building permits, 2007

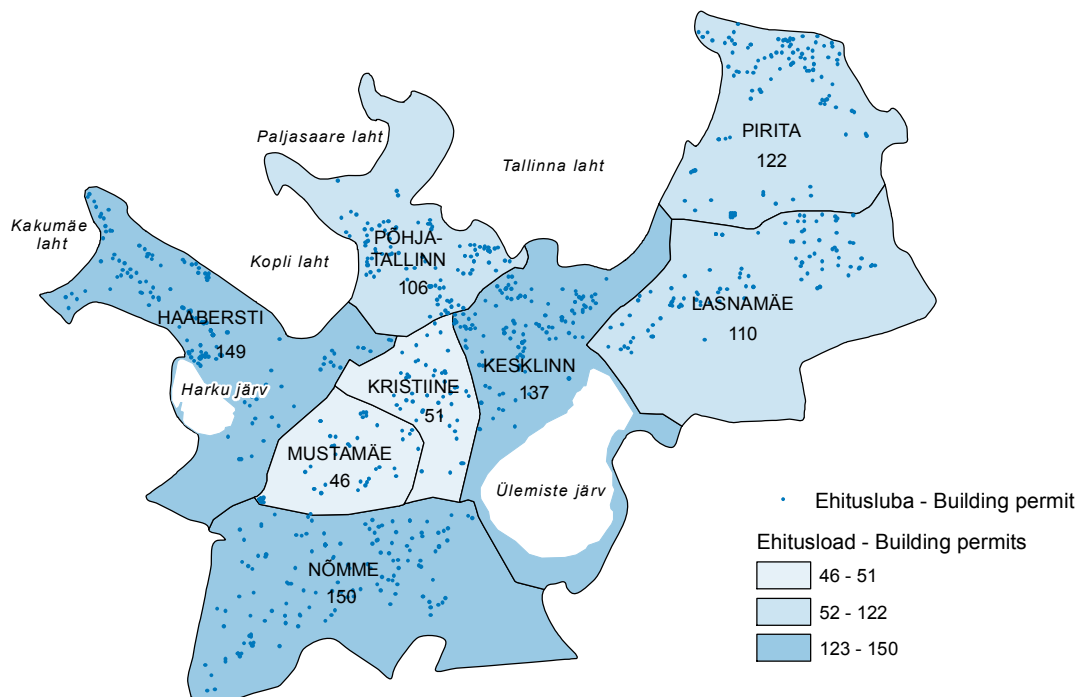

Allikas - Source: Linnaplaneerimise Amet - City Planning Department

**Eluruum** - alaliseks elamiseks sobiv ühepereelamu, kahepere- ja ridaelamu sektsioon või korter, mis koosneb ühest või mitmest toast ja vastab sanitaartechnilistele nõuetele.

**Hoone** - maapinnaga püsikindlalt ühendatud katuse, välispiirete ja siseruumiga ehitus.

**Omal jõul Eestis tehtud ehitustööd** - ehitustööde maksumus ilma Eestis ostetud alltöövõtutööde ja välisriikidesse tehtud ehitustööde maksumuseta, millele on liidetud või millest on maha arvatud lõpetamata ehituse varude muutus.

**Building** - a construction firmly attached to the ground, covered by a roof, surrounded by walls and containing an interior room.

**Construction production in Estonia** - the cost of purchased sub-contracting work in Estonia and construction activities in foreign countries have been deducted from the sales of construction activities, +/- changes in work in progress.

**Dwelling** - a one-family house, section of a two-family or a terraced house or a flat, which consists of one or more rooms and meets sanitary engineering requirements and is suitable for permanent residence.

## 13.1 Ehitustööd jooksevhindades Construction activities at current prices

	2002	2003	2004	2005	2006
<b>Eesti - Estonia</b>					
Ehitusettevõtete ehitustööd [mln kr] - Construction activities of construction enterprises [Mio kr]					
Ehitustööd kokku - Construction activities total	23 316	25 946	31 057	39 423	52 851
Eestis - in Estonia	22 117	24 793	29 877	37 093	50 470
välisriikides - in foreign countries	1 199	1 152	1 180	2 330	2 381
Omal jõul Eestis tehtud ehitustööd - Construction production in Estonia	13 984	15 595	18 430	23 684	33 970
remont - repair work	8 524	8 764	9 887	11 932	16 695
Ehitustööde osatähtsus [%] - Proportion of construction activities [%]					
Ehitustööd kokku - Construction activities total	100	100	100	100	100
Eestis - in Estonia	95	96	96	94	95
välisriikides - in foreign countries	5	4	4	6	5
Omal jõul Eestis tehtud ehitustööd - Construction production in Estonia	100	100	100	100	100
remont - repair work	61	56	54	50	49

Jooksevhinnad [mln kr] - Current prices [Mio kr]  
Allikas - Source: Statistikaamet - Statistics Estonia

## 13.2 Omal jõul tehtud ehitustööd Construction production in Estonia

	2002	2003	2004	2005	2006
<b>Tallinn</b>	5 444	6 165	7 601	8 569	11 618
<b>Harjumaa - Harju County</b>	7 591	8 372	10 074	13 229	18 483
<b>Eesti - Estonia</b>	13 984	15 595	18 430	23 684	33 970

Jooksevhinnad [mln kr] - Current prices [Mio kr]  
Allikas - Source: Statistikaamet - Statistics Estonia

## 13.3 Ehitamise korraldamine Construction requirements

	2003	2004	2005	2006	2007
<b>Tallinn</b>					
Algatatud detailplaneeringud - Initiated detailed plans	309	187	72	129	129
Kehtestatud detailplaneeringud - Adopted detailed plans	135	104	92	126	103
Valminud projekteerimistingimused väljastamiseks - Prepared design criteria for issuing	1 543	815	1 125	1 295	1 205
Laekus projekteerimistingimuste taotlusi - Submitted design criteria	1 660	305	612	392	372
Väljastatud ehitusload - Issued building permits	2 190	2 886	2 795	3 051	2 548

Allikas - Source: Linnaplaneerimise Amet - City Planning Department

## 13.4 Ehitusloa saanud ja kasutusse lubatud eluruumid (uusehitus) Building permits granted for construction of dwellings (new dwellings)

		2003	2004	2005	2006	2007
<b>Eesti - Estonia</b>	Eluruumide arv - Dwellings total					
	ehitusluba - building permits granted	3 419	9 447	9 151	12 863	8 917
	kasutusluba - building completion	2 435	3 105	3 928	5 068	7 166
	Eluruumide pind [1 000 m <sup>2</sup> ] - Floor area of dwelling [1,000 m <sup>2</sup> ]					
	ehitusluba - building permits granted	413	944	919	1 311	1 003
	kasutusluba - building completion	217	277	326	392	570
	Eluruumi keskmine suurus [m <sup>2</sup> ] - Average floor area of dwellings [m <sup>2</sup> ]					
	ehitusluba - building permits granted	121	100	100	102	113
kasutusluba - building completion	89	89	83	77	79	

Allikas - Source: Riiklik Ehitisregister - State Construction Register

## 13.5 Kasutusse lubatud eluruumid omaniku järgi (uusehitus) Dwelling completions by type of owner (new dwellings)

		2003	2004	2005	2006	2007
<b>Eesti - Estonia</b>	Eluruumide arv - Dwellings total	2 435	3 105	3 928	5 068	7 232
	kohalik omavalitsus - local government	126	163	1	225	29
	eraisik - private person	1 397	1 421	1 522	2 038	2 510
	muu omanik - other owner	912	1 521	2 405	2 805	4 693
	Eluruumide pind [m <sup>2</sup> ] - floor area of dwellings [m <sup>2</sup> ]	217 048	277 072	325 565	392 000	574 498
	kohalik omavalitsus - local government	6 315	7 623	33	7 403	1 725
	eraisik - private person	138 868	155 814	168 615	203 730	259 350
	muu omanik - other owner	71 865	113 635	156 917	180 867	313 423

Allikas - Source: Riiklik Ehitisregister - State Construction Register

## 13.6 Kasutusse lubatud eluruumid elamu tüübi järgi (uusehitus) Dwelling completions by type of residential building (new dwellings)

		2003	2004	2005	2006	2007
<b>Tallinn</b>	Elamud kokku - Dwellings total					
	eluruumide arv - dwellings total	1 287	1 479	1 695	2 000	3 409
	eluruumide pind [m <sup>2</sup> ] - floor area of dwellings [m <sup>2</sup> ]	107 402	117 999	138 126	144 049	254 469
	Ühepere-, kahepere- ja ridaelamud - One-family, two-family dwellings and terraced houses					
	eluruumide arv - dwellings total	226	216	242	252	308
eluruumide pind [m <sup>2</sup> ] - floor area of dwellings [m <sup>2</sup> ]	33 109	36 176	43 288	41 532	54 918	
<b>Harjumaa Harju County</b>	Elamud kokku - Dwellings total					
	eluruumide arv - dwellings total	1 649	1 976	2 761	3 331	5 410
	eluruumide pind [m <sup>2</sup> ] - floor area of dwellings [m <sup>2</sup> ]	145 831	174 083	229 553	257 217	427 656
	Ühepere-, kahepere- ja ridaelamud - One-family, two-family dwellings and terraced houses					
	eluruumide arv - dwellings total	442	523	566	648	917
eluruumide pind [m <sup>2</sup> ] - floor area of dwellings [m <sup>2</sup> ]	62 035	80 901	89 834	94 945	139 529	
<b>Eesti - Estonia</b>	Elamud kokku - Dwellings total					
	eluruumide arv - dwellings total	2 435	3 105	3 928	5 068	7 232
	eluruumide pind [m <sup>2</sup> ] - floor area of dwellings [m <sup>2</sup> ]	217 048	277 072	325 565	392 000	574 497
	Ühepere-, kahepere- ja ridaelamud - One-family, two-family dwellings and terraced houses					
	eluruumide arv - dwellings total	816	1 098	1 019	1 098	1 395
eluruumide pind [m <sup>2</sup> ] - floor area of dwellings [m <sup>2</sup> ]	111 286	153 946	149 184	159 541	207 936	

Allikas - Source: Riiklik Ehitisregister - State Construction Register

## 13.7 Ehitusloa saanud ja kasutusse lubatud mitteeluhooned (uusehitus) Building permits granted and non-residential building completions

		2003	2004	2005	2006	2007
<b>Eesti - Estonia</b>	Hoonete arv - Number of non-residential buildings					
	ehitusluba - building permits	1 590	1 916	2 417	2 592	1 909
	kasutusluba - construction completed	1 555	1 549	1 282	1 570	752
	Hoonete kasulik pind [1 000 m <sup>2</sup> ] - Useful floor area [1,000 m <sup>2</sup> ]					
	ehitusluba - building permits	596	858	977	1 185	1 028
	kasutusluba - construction completed	639	953	744	897	675
<b>Eesti - Estonia</b>	Hoonete kubatuur [1 000 m <sup>3</sup> ] - Cubic capacity [1,000 m <sup>3</sup> ]					
	ehitusluba - building permits	4 505	5 060	6 460	7 412	6 190
	kasutusluba - construction completed	3 767	5 875	4 366	5 798	4 518

Allikas - Source: Riiklik Ehitisregister - State Construction Register

## 13.8 Ehitusloa saanud mitteeluhooned (uusehitus) Building permits granted for construction of non-residential buildings

		2003	2004	2005	2006	2007
<b>Tallinn</b>	Hoonete arv - Number of non-residential buildings	145	147	308	158	123
	Kontori-, haldushooned - Office buildings	14	13	13	27	25
	Hoidlad, laomajandushooned - Buildings for storage	14	7	5	14	14
	Kaubandushooned - Commercial buildings	20	17	222	15	9
	Transpordihooned - Transport buildings	7	1	12	23	7
	Teenindushooned - Buildings for service activities	10	17	7	8	6
	Tööstushooned - Industrial buildings	5	4	6	7	6
	Majutushooned - Accommodation buildings	9	20	4	3	3
	Toitlustushooned - Buildings for catering facilities	8	2	1	2	1
	Haridus-, teadushooned - Educational buildings	1	4	2	3	1
	Side-, raadio- ja televisioonihooned - Buildings for communication, radio, television	2	0	1	0	1
	Spordi-, tervisekeskuste hooned - Sports buildings	2	6	3	3	0
	Põllu-, metsa-, jahi-, kalamajandushooned - Buildings for agriculture, forestry, fishing and hunting	3	1	1	1	0
	Kultushooned - Buildings of worship	1	0	0	4	0
	Tervishoiuhooned - Buildings for health care	4	0	0	0	0
	Kultuurihooned - Cultural buildings	2	0	1	0	0
	Hooldusasutuste hooned - Buildings for institutional care	0	1	0	0	0
	Muud mitteeluhooned - Other non-residential buildings	43	54	30	48	50
	Kasulik pind [1 000 m <sup>2</sup> ] - Usable floor area [1,000 m <sup>2</sup> ]	137	246	148	367	433
	<b>Harjumaa - Harju County</b>	Hoonete arv - Number of non-residential buildings	568	621	913	937
Kasulik pind [1 000 m <sup>2</sup> ] - Usable floor area [1,000 m <sup>2</sup> ]		297	421	423	659	746
<b>Eesti - Estonia</b>	Hoonete arv - Number of non-residential buildings	1 590	1 916	2 417	2 592	2 554
	Kasulik pind [1 000 m <sup>2</sup> ] - Usable floor area [1,000 m <sup>2</sup> ]	596	858	976	1 185	1 319

Allikas - Source: Riiklik Ehitisregister - State Construction Register

## 13.9

**Kasutusse lubatud mitteeluhooned (uusehitus)**  
**Non-residential building completions**

		2003	2004	2005	2006	2007
<b>Tallinn</b>	Hoonete arv - Number of non-residential buildings	97	101	88	70	76
	Kontori-, haldushooned - Office buildings	17	15	14	13	15
	Kaubandushooned - Commercial buildings	12	30	25	13	10
	Transpordihooned - Transport buildings	20	5	4	7	8
	Teenindushooned - Buildings for service activities	4	3	5	6	8
	Hoidlad, laomajandushooned - Buildings for storage	15	10	8	5	7
	Tööstushooned - Industrial buildings	7	8	3	3	6
	Majutushooned - Accommodation buildings	2	7	5	5	5
	Spordi-, tervisekeskuste hooned - Sports buildings	1	2	1	5	3
	Toitlustushooned - Buildings for catering facilities	4	3	3	2	2
	Haridus-, teadushooned - Educational buildings	1	1	2	4	1
	Kultuurihooned - Cultural buildings	2	0	2	0	0
	Tervishoiuhooned - Buildings for health care	1	1	1	0	0
	Põllu-, metsa-, jahi-, kalamajandushooned - Buildings for agriculture, forestry, fishing and hunting	0	1	1	0	0
	Hooldusasutuste hooned - Buildings for institutional care	0	0	1	0	0
	Side-, raadio- ja televisioonihooned - Buildings for communication, radio, television	0	0	1	0	0
	Muud mitteeluhooned - Other non-residential buildings	11	15	12	7	11
	Kasulik pind [1 000 m <sup>2</sup> ] - Usable floor area [1,000 m <sup>2</sup> ]	174	367	197	288	332
<b>Harjumaa - Harju County</b>	Hoonete arv - Number of non-residential buildings	461	345	233	185	255
	Kasulik pind [1 000 m <sup>2</sup> ] - Usable floor area [1,000 m <sup>2</sup> ]	315	534	309	488	552
<b>Eesti - Estonia</b>	Hoonete arv - Number of non-residential buildings	1 555	1 549	1 282	1 570	1 097
	Kasulik pind [1 000 m <sup>2</sup> ] - Usable floor area [1,000 m <sup>2</sup> ]	639	952	744	897	918

Allikas - Source: Riiklik Ehitisregister - State Construction Register





## 14. ÕIGUSRIKKUMISED. ÕNNETUSJUHTUMID - VIOLATION OF LAW. ACCIDENTS

### Kuriteod - Offences

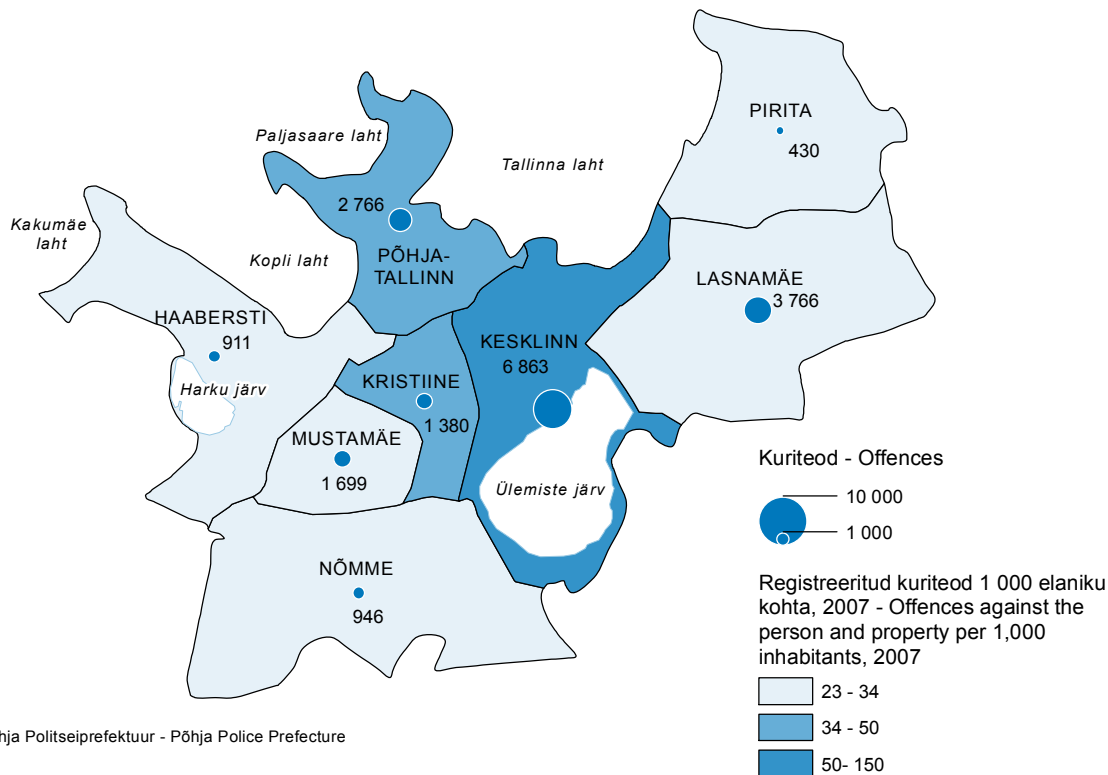

Allikas - Source: Põhja Politseiprefektuur - Põhja Police Prefecture

**Alaealine** - alla 18-aastane isik.

**Avastatud kuritegu (2003-2006, Politseiamet)** - kuritegu, mille toimepannud isik(ud) on välja selgitatud.

**Ekslik väljakutse** - väljasõidumeeskond ei tuvasta oletataval sündmuskohal õnnetust, kuigi väljakutse on teinud inimene, kellelt on saadud tagasisidet ja kelle nähtu põhjal võis järeldada, et tegemist on õnnetusega.

**Esimese astme kuritegu** - süütegu, mille eest on karistusseadustikus raskeima karistusena ette nähtud tähtajaline vangistus üle viie aasta, eluaegne vangistus või sundlõpetamine (kriminaalkoodeksis üle kaheksa aasta).

**Lahendatud kuritegu (alates 2007, Justiitsministeerium)** - kuritegu, milles kahtlustatav on kindlaks tehtud ja kuritegu on saadetud kohtusse, või on kuriteo menetlemine lõpetatud otstarbekusest.

**Teenus** - raha eest tehtav töö (laipade või autode äravedu, veevedu, töö kõrgustes, ukse avamine, jää kastmine, vee pumpamine, katuste puhastamine jne).

**Väljasõit liiklusõnnetuse paika** - liiklusõnnetusejärgsed päästetööd (kannatanute esmaabi, sündmuskoha piiramine ja valgustamine, tagajärgede likvideerimine, liikluse taastamine).

**Detected offence (2003-2006, Estonian Police Board)** - person(s) who committed the offence has (have) been found out.

**Resolved offence (since 2007, Ministry of Justice)** - person(s) having committed an offence has (have) been detected and the statement of charges has been sent to court or the proceeding has been terminated for the sake of expedience.

**First degree offence** - an offence the maximum punishment prescribed for which in the Penal Code is imprisonment for a term of more than five years, life imprisonment or compulsory dissolution (Criminal Code - imprisonment for a term exceeding eight years).

**Intentional false alarm** - event according to the outing order does not take place and there is no caller on the presumable scene or he/she does not inform the team purposely about his/her presence.

**Juvenile** - an under 18-year-old person.

**Service** - work for money (carriage of dead bodies or cars, carriage of water, work in the height, door unlocking, ice watering, water pumping, cleaning roofs, etc.).

## 14.1

### Registreeritud kuriteod Recorded criminal offences

		2003	2004	2005	2006	2007
<b>Tallinn</b>	Kuriteod kokku - Offences total	25 026	24 393	24 584	21 067	18 761
	Muutus võrreldes eelmise aastaga [%] - Change compared to previous year [%]	-2,2	-2,5	0,8	-14,3	-10,9
	I astme kuriteod - 1 <sup>st</sup> degree offences	1 496	1 302	1 250	1 086	1 022
	I astme kuritegude osatähtsus kuritegude koguarvus [%] - Percentage of the 1 <sup>st</sup> degree offences of total number of offences	6,0	5,3	5,1	5,2	5,4
	Kuritegusid 10 000 elaniku kohta - Offences per 10,000 inhabitants	630	615	621	532	472
	Kuritegude tagajärjel hukkunud inimesed - Persons who perished due to offences	122	181	81	62	70
	Kuritegudega tekitatud kahju [mln kr] - Damage caused due to offences [Mio kr]	473,0	380,0	474,2	263,8	209,4
	Avastatud kuriteod - Cleared offences	6 544	7 305	10 178	9 072	7 400
	avastatud I astme kuriteod - 1 <sup>st</sup> degree cleared offences	398	463	698	693	678
<b>Harjumaa - Harju County</b>	Kuriteod kokku - Offences total	29 598	28 775	29 237	25 595	23 342
	Muutus võrreldes eelmise aastaga [%] - Change compared to previous year [%]	-2,8	-2,8	1,6	-12,5	-8,8
	I astme kuriteod - 1 <sup>st</sup> degree offences	1 625	1 442	1 422	1 239	1 198
	I astme kuritegude osatähtsus kuritegude koguarvus [%] - Percentage of the 1 <sup>st</sup> degree offences of total number of offences	5,5	5,0	4,9	4,8	5,1
	Kuritegusid 10 000 elaniku kohta - Offences per 10,000 inhabitants	567	552	561	491	447
	Kuritegude tagajärjel hukkunud inimesed - Persons who perished due to offences	170	249	131	114	112
	Kuritegudega tekitatud kahju [mln kr] - Damage caused due to offences [Mio kr]	562,4	452,4	535,7	334,6	363,4
	Avastatud kuriteod - Cleared offences	8 049	8 965	12 308	11 046	9 595
	avastatud I astme kuriteod - 1 <sup>st</sup> degree cleared offences	470	536	840	826	903
<b>Eesti - Estonia</b>	Kuriteod kokku - Offences total	53 595	53 048	52 916	48 317	46 186
	Muutus võrreldes eelmise aastaga [%] - Change compared to previous year [%]	0,6	-1,0	-0,2	-8,7	-4,4
	I astme kuriteod - 1 <sup>st</sup> degree offences	2 976	2 804	2 884	2 491	2 407
	I astme kuritegude osatähtsus kuritegude koguarvus [%] - Percentage of the 1 <sup>st</sup> degree offences of total number of offences	5,6	5,3	5,4	5,2	5,2
	Kuritegusid 10 000 elaniku kohta - Offences per 10,000 inhabitants	395	393	393	359	344
	Kuritegude tagajärjel hukkunud inimesed - Persons who perished due to offences	579	408	348	330	271
	Kuritegudega tekitatud kahju [mln kr] - Damage caused due to offences [Mio kr]	964,8	718,0	788,9	481,6	443,1
	Avastatud kuriteod - Cleared offences	20 266	23 853	27 964	26 932	24 682
	avastatud I astme kuriteod - 1 <sup>st</sup> degree cleared offences	1 383	1 663	2 136	1 905	1 863

Allikas - Source: Politseiamet - Estonian Police Board

## 14.2

### Politseis registreeritud kuriteod Criminal offences recorded by the police

		2003	2004	2005	2006	2007
<b>Tallinn</b>	Registreeritud kuriteod - Recorded offences	25 026	24 393	24 584	21 067	18 761
	Tapmine, mõrv - Manslaughter, murder	42	34	40	22	32
	Vägistamine - Rape	32	73	65	31	29
	Raske tervisekahjustuse tekitamine - Causing serious health damage	77	48	39	26	49
	Vargus - Larceny	16 938	15 676	15 669	13 452	10 761
	vargus eluruumist (korter, suvila, eramu, talumaja, ühiselamu) - larceny from dwelling	1 954	2 064	1 515	1 298	1 052
	vargus sõidukist - larceny from a vehicle	5 140	3 783	3 713	3 226	2 626
<b>Harjumaa - Harju County</b>	Registreeritud kuriteod - Recorded offences	29 598	28 775	29 237	25 595	23 342
	Tapmine, mõrv - Manslaughter, murder	53	46	52	36	47
	Vägistamine - Rape	40	80	84	38	34
	Raske tervisekahjustuse tekitamine - Causing serious health damage	92	110	57	37	61

		2003	2004	2005	2006	2007
	Vargus - Larceny	20 118	18 203	18 234	15 759	12 360
	vargus eluruumist (korter, suvila, eramu, talumaja, ühiselamu) - larceny from dwelling	3 074	2 740	2 064	1 840	1 529
	vargus sõidukist - larceny from a vehicle	5 639	4 307	4 277	3 637	2 946
<b>Eesti - Estonia</b>	Registreeritud kuriteod - Recorded offences	53 595	53 048	52 916	48 317	46 186
	Tapmine, mõrv - Manslaughter, murder	147	105	113	91	92
	Vägistamine - Rape	107	121	159	100	92
	Raske tervisekahjustuse tekitamine - Causing serious health damage	200	233	120	110	129
	Vargus - Larceny	34 675	31 768	30 036	25 939	20 361
	vargus eluruumist (korter, suvila, eramu, talumaja, ühiselamu) - larceny from dwelling	6 495	5 752	4 766	3 928	3 096
	vargus sõidukist - larceny from a vehicle	7 385	5 625	5 501	4 720	3 838

Allikas - Source: Politseiamet - Estonian Police Board

### 14.3 Registreeritud ja avastatud kuriteod Tallinna linnaosades Offences against the person and property on Tallinn districts

		2003	2004	2005	2006	2007
<b>Tallinn</b>	<b>Kokku - Total</b>					
	kuriteod kokku - offences in total	24 594	24 388	24 584	21 067	18 761
	kuriteod 1 000 elaniku kohta - offences per 1,000 inhabitants	63,9	61,4	61,0	52,5	46,9
	kuritegude avastamine [%] - clear up of offences [%]	25,8	29,9	41,1	43,1	39,4
	<b>tänavakuriteod - street offences</b>	10 111	8 790	9 794	8 605	7 792
	tänavakuritegude osa kuritegudes [%] - share of street offences in offences total [%]	41,1	36,0	39,8	40,8	41,5
	tänavakuriteod 1 000 elaniku kohta - street offences per 1,000 inhabitants	26,3	22,1	24,3	21,4	19,5
	<b>Haabersti</b>					
	kuriteod kokku - offences in total	1 443	1 419	1 309	1 072	911
	kuriteod 1 000 elaniku kohta - offences per 1,000 inhabitants	39,7	37,6	33,9	27,5	23,2
	kuritegude avastamine [%] - clear up of offences [%]	28,5	26,8	49,7	42,1	42,2
	tänavakuriteod - street offences	593	475	537	479	420
	tänavakuritegude osa kuritegudes [%] - share of street offences in offences total [%]	41,1	33,5	41,0	44,7	46,1
	tänavakuriteod 1 000 elaniku kohta - street offences per 1,000 inhabitants	16,3	12,6	13,9	12,3	10,7
	<b>Kesklinn - Centre</b>					
	kuriteod kokku - offences in total	8 272	7 650	7 701	6 880	6 863
	kuriteod 1 000 elaniku kohta - offences per 1,000 inhabitants	191,5	170,3	167,7	149,2	146,5
	kuritegude avastamine [%] - clear up of offences [%]	21,8	23,0	30,7	34,7	33,1
	tänavakuriteod - street offences	3 552	2 793	2 984	2 714	2 681
	tänavakuritegude osa kuritegudes [%] - share of street offences in offences total [%]	42,9	36,5	38,7	39,4	39,1
	tänavakuriteod 1 000 elaniku kohta - street offences per 1,000 inhabitants	82,2	62,2	65,0	58,9	57,2
	<b>Kristiine</b>					
	kuriteod kokku - offences in total	2 053	1 945	1 972	1 617	1 380
	kuriteod 1 000 elaniku kohta - offences per 1,000 inhabitants	70,7	65,6	66,0	54,5	46,8
	kuritegude avastamine [%] - clear up of offences [%]	28,6	32,0	45,4	47,3	41,0
	tänavakuriteod - street offences	659	611	627	631	547
	tänavakuritegude osa kuritegudes [%] - share of street offences in offences total [%]	32,1	31,4	31,8	39,0	39,6
	tänavakuriteod 1 000 elaniku kohta - street offences per 1,000 inhabitants	22,7	20,6	21,0	21,3	18,5
	<b>Lasnamäe</b>					
	kuriteod kokku - offences in total	4 479	5 439	5 229	4 372	3 766
	kuriteod 1 000 elaniku kohta - offences per 1,000 inhabitants	40,4	48,0	45,8	38,6	33,6

	2003	2004	2005	2006	2007
kuritegude avastamine [%] - clear up of offences [%]	31,2	38,1	52,7	53,6	48,0
tänavakuriteod - street offences	1 993	2 091	2 324	1 788	1 516
tänavakuritegude osa kuritegudes [%] - share of street offences in offences total [%]	44,5	38,4	44,4	40,9	40,3
tänavakuriteod 1 000 elaniku kohta - street offences per 1,000 inhabitants	18,0	18,4	20,3	15,8	13,5
<b>Mustamäe</b>					
kuriteod kokku - offences in total	2 951	2 313	2 669	2 049	1 699
kuriteod 1 000 elaniku kohta - offences per 1,000 inhabitants	46,1	35,4	40,6	31,5	26,4
kuritegude avastamine [%] - clear up of offences [%]	21,6	33,5	40,2	49,4	42,1
tänavakuriteod - street offences	1 333	911	1 131	852	742
tänavakuritegude osa kuritegudes [%] - share of street offences in offences total [%]	45,2	39,4	42,4	41,6	43,7
tänavakuriteod 1 000 elaniku kohta - street offences per 1,000 inhabitants	20,8	13,9	17,2	13,1	11,5
<b>Nõmme</b>					
kuriteod kokku - offences in total	1 814	1 745	1 629	1 157	946
kuriteod 1 000 elaniku kohta - offences per 1,000 inhabitants	49,2	45,4	41,5	29,6	24,4
kuritegude avastamine [%] - clear up of offences [%]	29,5	25,0	54,1	48,2	46,0
tänavakuriteod - street offences	522	588	497	398	365
tänavakuritegude osa kuritegudes [%] - share of street offences in offences total [%]	28,8	33,7	30,5	34,4	38,6
tänavakuriteod 1 000 elaniku kohta - street offences per 1,000 inhabitants	14,2	15,3	12,7	10,2	9,4
<b>Pirita</b>					
kuriteod kokku - offences in total	673	691	623	564	430
kuriteod 1 000 elaniku kohta - offences per 1,000 inhabitants	68,1	60,9	50,7	44,2	31,5
kuritegude avastamine [%] - clear up of offences [%]	16,8	20,4	38,0	32,4	34,0
tänavakuriteod - street offences	317	314	289	238	181
tänavakuritegude osa kuritegudes [%] - share of street offences in offences total [%]	47,1	45,4	46,4	42,2	42,1
tänavakuriteod 1 000 elaniku kohta - street offences per 1,000 inhabitants	32,1	27,7	23,5	18,7	13,3
<b>Põhja-Tallinn - Northern Tallinn</b>					
kuriteod kokku - offences in total	2 909	3 186	3 452	3 356	2 766
kuriteod 1 000 elaniku kohta - offences per 1,000 inhabitants	53,0	56,4	60,6	59,6	49,7
kuritegude avastamine [%] - clear up of offences [%]	29,6	35,1	38,4	41,0	38,8
tänavakuriteod - street offences	1 142	1 007	1 405	1 505	1 340
tänavakuritegude osa kuritegudes [%] - share of street offences in offences total [%]	39,3	31,6	40,7	44,8	48,4
tänavakuriteod 1 000 elaniku kohta - street offences per 1,000 inhabitants	20,8	17,8	24,7	26,7	24,1

Allikas - Source: Põhja Politseiprefektuur - Põhja Police Prefecture

## 14.4 Munitsipaalpolitsei Municipal police

	2004	2005	2006	2007
<b>Tallinn</b>				
Väärtegude menetlused kokku - Total proceedings of misdemeanours	2 122	3 181	1 884	2 126
Tallinna linna heakorra eeskirja rikkumiste menetlused - proceedings of infringement of Tallinn property maintenance koerte ja kasside pidamise eeskirja rikkumiste menetlused - proceedings of infringement of Tallinn rules owning cats and dogs	2 034	2 472	1 343	1 852
	62	214	161	109

	2004	2005	2006	2007
Tallinna linna avaliku korra eeskirja rikkumiste menetlused - proceedings of infringement of rules of Tallinn public order	26		6	1
Tallinna linna kaevetööde eeskirja rikkumiste menetlused - proceedings of infringement of Tallinn rules of navvying		43	21	15
Tallinna linna jäätmehoolduseeskirja rikkumiste menetlused - proceedings of infringement of rules of Tallinn waste management		433	315	149
alkoholiseaduse rikkumise menetlused - violation of alcohol law		17	38	
pakendiseaduse rikkumiste menetlused - proceedings of infringement of Packaging Act		2		
Väärtegude lahendite jaotus - Distribution of juridical decisions of infringements				
suulisi hoiatusi - verbal warnings	803	1 556	967	921
hoiatusrahve - cautionary fines	245	69	13	83
rahatrahve - monetary fines	748	1 234	572	937
lõpetatud menetlusi - proceedings terminated	326	322	341	192
Trahvid kokku [kr] - Fines in total [kr]	954 110	1 376 280	727 630	1 296 425
hoiatusrahvid - cautionary fines	88 690	21 400	5 200	36 305
kiirmenetlus-rahatrahvid - fast processed case fines	828 820	1 312 300	718 830	1 233 120
üldmenetlus-rahatrahvid - general case fines	36 600	42 580	3 600	27 000

Allikas - Source: Munitsipaalpolitsei Amet - Municipal Police Department

## 14.5 Munitsipaalpolitsei tegevus linnaosade lõikes Activities of municipal police by districts

	2004	2005	2006	2007
<b>Tallinn</b>				
Kokku - Total				
menetletud väärteod - proceeded misdemeanours	2 122	3 181	1 884	2 126
määratud trahvid [kr] - assigned fines [kr]	954 110	1 376 280	727 630	1 296 425
Haabersti				
menetletud väärteod - proceeded misdemeanours	145	263	186	252
määratud trahvid [kr] - assigned fines [kr]	46 190	79 915	46 120	147 180
Kesklinn - Centre				
menetletud väärteod - proceeded misdemeanours	413	304	254	249
määratud trahvid [kr] - assigned fines [kr]	248 330	107 090	140 330	337 760
Kristiine				
menetletud väärteod - proceeded misdemeanours	293	174	66	107
määratud trahvid [kr] - assigned fines [kr]	183 955	82 300	34 260	45 915
Lasnamäe				
menetletud väärteod - proceeded misdemeanours	260	444	277	362
määratud trahvid [kr] - assigned fines [kr]	122 230	224 880	105 980	143 440
Mustamäe				
menetletud väärteod - proceeded misdemeanours	193	512	287	431
määratud trahvid [kr] - assigned fines [kr]	99 270	285 140	86 520	127 980
Nõmme				
menetletud väärteod - proceeded misdemeanours	255	562	252	186
määratud trahvid [kr] - assigned fines [kr]	83 650	267 900	155 700	151 830
Pirita				
menetletud väärteod - proceeded misdemeanours	241	444	273	305
määratud trahvid [kr] - assigned fines [kr]	82 830	134 360	61 280	152 220
Põhja-Tallinn - Northern Tallinn				
menetletud väärteod - proceeded misdemeanours	322	478	289	234
määratud trahvid [kr] - assigned fines [kr]	87 655	194 695	97 440	190 100

Allikas - Source: Munitsipaalpolitsei Amet - Municipal Police Department

## 14.6

### Narkootikumidega seotud süüteoed Tallinnas Drug-related offences in Tallinn under the Penal Code

	2003	2004	2005	2006	2007
<b>Tallinn</b>					
Peatükk - The chapter in § 210 <sup>2</sup> Narkootilise ja psühhotroopse aine ebaseaduslik käitlemine (Kriminaalkodeks) - § 210 <sup>2</sup> Unlawful handling of small quantities of narcotic drugs or psychotropic substances (Criminal Code)					
registreeritud - recorded	..	23	14	0	0
avastatud - detected	..	21	15	0	..
lahendatud - resolved					0
Narkootikumidega seotud süüteoed (Karistusseadustik) - Drug-related offences (Penal Code)					
registreeritud - recorded	355	554	352	369	459
avastatud - detected	79	477	337	326	..
lahendatud - resolved					298
§ 183 Narkootilise ja psühhotroopse aine väikeses koguses ebaseaduslik käitlemine - §183 Unlawful handling of small quantities of narcotic drugs or psychotropic substances					
registreeritud - recorded	207	315	125	34	67
avastatud - detected	23	260	120	31	..
lahendatud - resolved					14
§184 Narkootilise ja psühhotroopse aine suures koguses ebaseaduslik käitlemine - §184 Unlawful handling of narcotic drugs or psychotropic substances					
registreeritud - recorded	136	213	218	318	376
avastatud - detected	53	201	209	279	..
lahendatud - resolved					276

Kuritegude arvestamise meetodikat muudeti seoses andmete üleandmisega  
Politseiametilt Justiitsministeeriumile 2007. aastal - The methodology of registration  
of offences was changed in relation to transferring the data from the Police Board to  
the Ministry of Justice in 2007

Allikas - Source: Politseiamet (2003-2006), Justiitsministeerium (2007) - Estonian  
Police Board (2003-2006), Ministry of Justice (2007)

## 14.7

**Päästeteenistuste registreeritud sündmused**  
**Accidents registered by the fire and rescue services**

		2003	2004	2005	2006	2007
<b>Tallinn</b>	Tulekahju - Fire	3 786	3 510	3 469	4 093	3 065
	Hukkunute arv tulekahjus - Fatalities in fire accidents	13	14	16	22	22
	Naftasaadustega saastumine - Oil spill	150	177	252	297	318
	Väljasõit liiklusõnnetuse paika - Traffic accident callout	19	9	29	76	100
	Loodusjõududest põhjustatud sündmus - Accident caused by forces of nature	40	42	62	154	81
	Ekstlik väljakutse - Unintentional false alarm	477	403	434	513	52
	Pommiähvardus - Bomb threat	59	30	17	18	23
	Gaasiavarii - Gas escape (gas explosion)	6	6	6	10	20
	Kemikaalidega saastumine - Chemical contamination	35	46	20	7	13
	Õnnetus veekogul - Accident on body of water	15	15	12	14	10
	Teenus - Service	11	3	2	4	8
	Lõhkekeha plahvatus - Bomb explosion	1	1	0	2	3
	Radioaktiivne saastumine - Radioactive contamination	3	3	1	1	2
	Töö- või olmetrauma - Accident in the workplace or at home	0	0	0	0	1
	Muu plahvatus - Other explosion	5	2	5	0	0
	Elektrivõrgu avarii - Electricity supply accident	4	1	0	0	0
	Lennuõnnetus - Plane crash	1	0	0	0	0
Tootmisavarii - Industrial accident	1	0	0	0	0	
<b>Harjumaa - Harju County</b>	Tulekahju - Fire	5 600	5 056	4 863	6 243	4 439
	Naftasaadustega saastumine - Oil spill	173	199	301	358	386
	Väljasõit liiklusõnnetuse paika - Traffic accident callout	53	33	76	149	202
	Loodusjõududest põhjustatud sündmus - Accident caused by forces of nature	63	77	99	248	133
<b>Eesti - Estonia</b>	Tulekahju - Fire	12 719	12 002	10 614	14 900	10 400
	Naftasaadustega saastumine - Oil spill	305	319	448	562	651
	Väljasõit liiklusõnnetuse paika - Traffic accident callout	615	427	507	757	848
	Loodusjõududest põhjustatud sündmus - Accident caused by forces of nature	164	178	723	497	423

Allikas - Source: Eesti Päästeamet - Estonian Rescue Department





## 15. KESKKOND. JÄÄTMEKÄITLUS - ENVIRONMENT. WASTE MANAGEMENT

### Rohealad - Greeneries

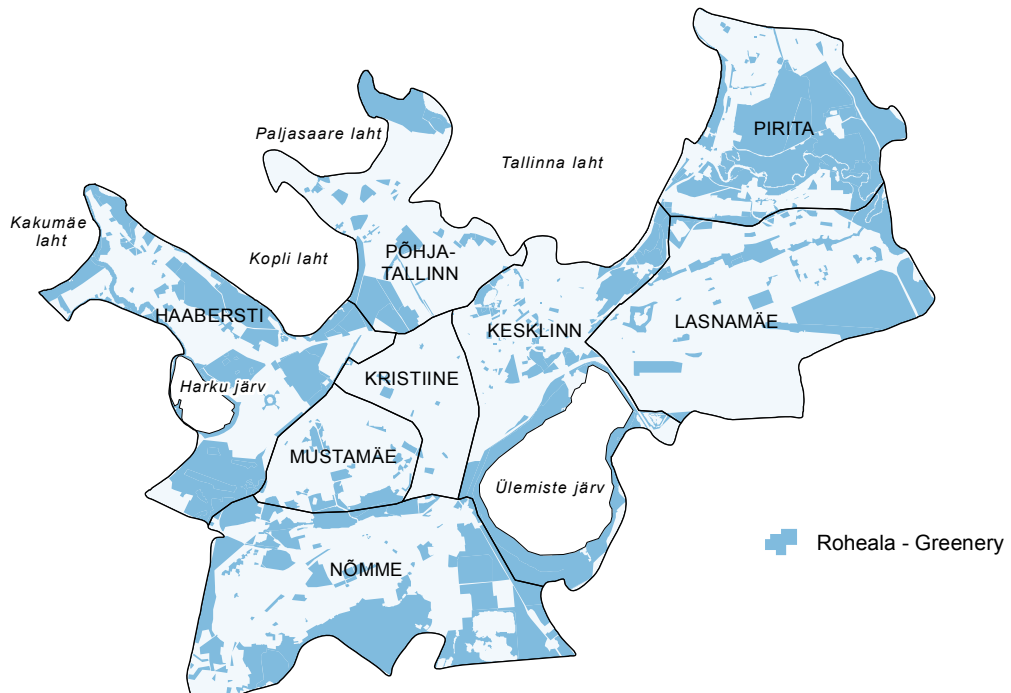

Allikas - Source: Linnaplaneerimise Amet - City Planning Department

**Keskkonnakaitseinvesteering** - kõik investeeringud, mille eesmärk on keskkonna saastumise ärahoidmine või tekkinud saastumise vähendamine. Keskkonnainvesteeringud jagunevad kaheks: investeeringud keskkonnakaitsevahenditesse (soetamiseks pika kasutusajaga seadmeid, mehhanisme või rajatisi, mis vähendavad või seiravad tootmises tekkinud saastet) ja tootmisprotsessi muutmiseks (soetamiseks mehhanisme, tehnoloogiaid või keskkonnasäästlikumaid materjale, mis vähendavad saaste tekkimist juba tootmisprotsessis).

**Keskkonnakaitsekulutused** - kulutused, mille peamine eesmärk on ära hoida või vähendada ettevõtte majandus-tegevusest tingitud keskkonna saastumist või mõnel muul viisil kahjustumist ja kõrvaldada juba tekkinud saaste. Nimetatud kulutused ei hõlma loodusvarade mobiliseerimise ega töötingimuste parandamise kulutusi.

**Environmental investments** - all investments, where the main purpose is to prevent or reduce pollutants and pollution or any other degradation of the environment. Two kinds of environmental investments can be distinguished: pollution treatment (end-of-pipe investments) and pollution prevention investments. Pollution treatment investments are expenditures on devices, machinery, facilities with a long operating time whose purpose is to remove and monitor pollutants. Pollution prevention investments are changes in production, operating processes, or raw materials used to prevent or reduce pollution at the source.

**Environmental protection expenditure** - investments and current expenditures where the main purpose is to collect, treat, reduce or eliminate pollutants and pollution or any other degradation of the environment resulting from operating activity of the company. These expenditures do not include mobilisation of natural resources or improvement of working conditions.

## 15.1 Veebruari ja juuli keskmised ilmastikunäitajad Average meteorological condition in February and July

2003-2007

<b>Eesti - Estonia</b>	Veebruar - February	
	Sademetete hulk [mm] - Precipitation [mm]	21
	Sademetega päevi - Number of rainy days	12
	Keskmine õhutemperatuur [°C] - Average monthly temperature [°C]	-6
	Päiksepaiste kestus [h] - Number of sunshine hours [h]	62
	Keskmine relatiivne niiskus [%] - Average relative humidity [%]	87
	Juuli - July	
	Sademetete hulk [mm] - Precipitation [mm]	93
	Sademetega päevi - Number of rainy days	12
	Keskmine õhutemperatuur [°C] - Average monthly temperature [°C]	18
	Päiksepaiste kestus [h] - Number of sunshine hours [h]	289
	Keskmine relatiivne niiskus [%] - Average relative humidity [%]	76

Allikas - Source: Eesti Meteoroloogia ja Hüdroloogia Instituut - Estonian Institute of Meteorology and Hydrology

## 15.2 Tallinnas asuvad looduslikud alad Nature areas in Tallinn

2003-2007

<b>Tallinn</b>	Maastikukaitsealad - Landscape protection areas	3
	Pargid - Parks	30
	Kaitstavad looduse üksikobjektid - Protected nature objects	119
	puud - trees	55
	kivid ja kiviülvid - stones and fields of boulders	47
	allikad - springs	5
	paljandid - denudations	11
	meteoriiidi jälg - meteorite imprint	1
	Avaliku kasutusega supelrannad (Pirita, Pelgurand, Kakumäe, Harku) - Public beaches (Pirita, Pelgurand, Kakumäe, Harku)	4

Allikas - Source: Keskkonnaamet - Environment Department

## 15.3 Vee- ja kanalisatsioonivõrgud Water and sewerage system

		2003	2004	2005	2006	2007
<b>Tallinn</b>	Veevõrgu pikkus [km] - Length of water network [km]	900	884	877	878	881
	Kanalisatsioonivõrgu pikkus [km] - Length of sewerage system [km]	> 1 000	728	755	762	775
	Sadeveevõrgu pikkus [km] - Length of rain water system [km]	...	317	332	339	350
	Veeühenduste arv - Number of connections	19 314	19 469	19 973	20 478	20 541
	Reovee ühenduste arv - Number of waste water connections	...	14 736	15 682	15 978	16 453

Allikas - Source: Tallinna Vesi AS - Tallinn Water

## 15.4 Veevõtt veeallika järgi Water extraction by source

		2003	2004	2005	2006	2007
<b>Tallinn</b>	Pinnavesi - Surface water	26,8	22,9	22,2	22,7	22,6
	Põhjavesi - Ground water	3,2	2,9	2,7	2,7	2,8

Mõõtühik [mln m<sup>3</sup>] - Unit [Mio m<sup>3</sup>]

Allikas - Source: Tallinna Vesi AS - Tallinn Water

## 15.5 Veekasutus Water consumption

		2003	2004	2005	2006	2007
<b>Tallinn</b>	Võrku antud vesi [1 000 m <sup>3</sup> ] - Water supplied [1,000 m <sup>3</sup> ]	26 777	25 800	24 900	25 400	25 400
	Reovesi [1 000 m <sup>3</sup> ] - Wastewater into purification [1,000 m <sup>3</sup> ]	45 596	53 300	47 500	41 500	46 600
	Müüdnud vesi [1 000 m <sup>3</sup> ] - Water sales [1,000 m <sup>3</sup> ]	20 218	19 400	19 300	19 800	19 800
	elanikkond - residents	15 481	14 700	14 600	14 900	14 800
	juriidilised isikud - legal entities	4 738	4 700	4 700	4 900	5 000
	Elanikkonnale ühe in. kohta [l/ööpäev] - Water per resident in one day [l/24 h]	104	101	102	105	101

Allikas - Source: Tallinna Vesi AS - Tallinn Water

## 15.6 Keskkonnakaitsekulutused Environmental protection expenditures

		2002	2003	2004	2005	2006
<b>Harjumaa - Harju County</b>	Kokku - Total					
	Investeeringud - Investments	17 140	9 677	28 490	82 961	40 437
	Jooksevkulud - Current expenditures	99 083	24 931	124 859	132 897	45 818
	Tulud keskkonnakaitsetegevusest - Receipts from environmental protection activity	1 301	237	394	464	285
	Heitvee käitlus - Wastewater management					
	Investeeringud - Investments	3 900	3 745	3 022	15 340	13 192
	Jooksevkulud - Current expenditures	2 887	2 096	7 069	2 940	3 260
	Tulud keskkonnakaitsetegevusest - Receipts from environmental protection activity	1 033	30	156	373	124
	Jäätmekäitlus - Waste management					
	Investeeringud - Investments	11 639	4 776	25 118	67 105	25 448
	Jooksevkulud - Current expenditures	93 543	18 328	115 198	120 615	32 908
	Tulud keskkonnakaitsetegevusest - Receipts from environmental protection activity	267	192	238	92	160
	Muu keskkonnavaidkond - Other environmental protection activity					
	Investeeringud - Investments	1 601	1 156	350	517	1 797
	Jooksevkulud - Current expenditures	2 653	4 506	2 592	9 343	9 650
	Tulud keskkonnakaitsetegevusest - Receipts from environmental protection activity	1	15	0	0	0
<b>Eesti - Estonia</b>	Kokku - Total					
	Investeeringud - Investments	164 058	141 061	110 310	215 279	183 165
	Jooksevkulud - Current expenditures	189 429	96 551	199 730	206 918	155 704
	Tulud keskkonnakaitsetegevusest - Receipts from environmental protection activity	7 153	6 910	4 745	5 115	5 812

Möötüühik [1 000 kr] - Unit [1,000 kr]

Allikas - Source: Statistikaamet - Statistics Estonia

## 15.7 Paiksete saasteallikate tekitatud õhusaaste hulk Pollution of air from stationary sources

		2003	2004	2005	2006	2007
<b>Tallinn</b>	Vääveldioksiid, LPK=500 - Sulphur dioxide, LPK=500	1,9	1,8	3,1	4,0	1,8
	Lämmastikdioksiid, LPK=300 - Nitrogen dioxide, LPK=300	24,0	17,5	23,5	22,6	21,8
	Süsinikoksiid, LPK=5 000 - Carbon monoxide, LPK=5,000	345,8	309,8	328,7	321,0	295,0

Möötüühik [keskmiselt ühes kuus] - Unit [monthly average]

LPK - maksimaalne ühekordselt lubatud saasteainete sisaldus. - LPK - maximum one-time permitted level of pollutants.

Allikas - Source: Statistikaamet - Statistics Estonia

## 15.8 Saasteained sademetes Pollutants in precipitation

		2003	2004	2005	2006	2007
<b>Tallinn</b>	pH	6,59	6,27	6,37	6,42	6,34
	Sulfaadid - Sulphates	0,97	0,74	2,15	1,19	0,80
	Nitraadid - Nitrates	0,50	0,37	0,47	0,96	0,53
	Kloriidid - Chlorides	3,78	1,96	1,78	2,35	1,67
	Ammoniaak - Ammonia	0,26	0,27	0,36	0,50	0,34

Möötüühik: [mg/l keskmiselt ühes kuus] - Unit [mg/l monthly average]

Allikas - Source: Statistikaamet - Statistics Estonia

## 15.9 Prügilatesse ladestatud jäätmed Waste collected into waste dumps

		2003	2004	2005	2006	2007
<b>Tallinn</b>	Kokku - Total	382,1	267,1	205,9	227,0	243,5
	segaolmejäätmed - domestic waste	158,3	147,5	164,7	128,4	192,6
	ehitusjäätmed - debris	213,3	82,2	33,2	82,1	50,9

Möötüühik [1 000 tonni] - Unit [1,000 tons]

Allikas - Source: Keskkonnaamet - Environment Department

## 15.10 Taaskasutatavad pakendijäätmed Recyclable packaging waste

				2006	2007
<b>Tallinn</b>	Klaas - Glass			5,7	5,8
	Plast - Plastic			4,3	1,7
	Paber ja papp - Paper and cardboard			12,1	12,0
	Metall - Metal			1,5	0,3

Möötüühik [1 000 tonni] - Unit [1,000 tons]

Allikas - Source: Keskkonnaamet - Environment Department

## 15.11 Elanikelt kogumisvõrgustiku kaudu kogutud ohtlikud jäätmed Hazardous waste collected from citizens in gas stations

		2003	2004	2005	2006	2007
<b>Tallinn</b>	Elavhõbedalambid [tk] - Mercury lamps [items]	4 735	11 679	8 744	7 640	8 338
	Akud [kg] - Storage batteries [kg]	21 070	30 223	30 910	28 193	35 463
	Patareid [kg] - Batteries [kg]	963	2 420	1 728	3 379	4 333
	Vanad ravimid [kg] - Old medicaments [kg]	282	552	934	1 121	812
	Värvid [l] - Varnishes [l]	5 100	10 563	18 988	25 926	39 696
	Õlid [l] - Oils [l]	3 132	7 307	9 891	10 045	19 355
	Õlifiltrid [kg] - Oil filters [kg]	91	157	269	944	719
	Kemikaalid [kg] - Chemicals [kg]	..	1 064	1 273	1 113	1 256
	Elavhõbedajäätmed [kg] - Mercury waste [kg]	..	12,4	25,3	20,8	11
	Ohtlike jäätmete pakendijäätmed [kg] - Packages of hazardous waste [kg]	..	1 310	3 720	5 718	2 719

Allikas - Source: Keskkonnaamet - Environment Department

## 15.12 Probleemtoodete jäätmed Waste arising from products of concern

		2006	2007
<b>Tallinn</b>	Elektri- ja elektroonikajäätmed - Waste from electrical and electronic equipment	281	472
	Külmikud - Refrigerators	287	515
	Vanarehvid - Scrap tires	310	302

Mõõtühik [tonn] - Unit [ton]

Allikas - Source: Keskkonnaamet - Environment Department



## Capitals of the Baltic Sea states

### Läänemereäärsete riikide pealinnad

	Tallinn	Helsinki	Copenhagen		Vilnius	Berlin	Warsaw	
			Stockholm	Riga				
<b>DEMOGRAPHY</b>								
Total resident population	399 685	559 718	466 990	499 148	756 627	554 281	3 388 434	1 609 780
Total annual population change over 5 yrs.	1%	1%	1%	1%	1%	1%	0%	0%
EU nationals as a percentage of total population	0%	1%	3%	3%	0%	0%	2%	0%
Non-EU nationals as a percentage of total population	28%	4%	6%	9%	6%	1%	11%	0%
Average size of households	2.31	1.98	1.87	1.82	3.04	2.43	1.82	2.23
Percentage of households that are 1-person households	33%	48%	53%	53%	25%	33%	49%	38%
Percentage of households that are lone-parent households	7%	8%	-	5%	24%	5%	8%	5%
<b>SOCIAL ASPECTS</b>								
Average price per m <sup>2</sup> for an apartment	500 €	2 090 €	-	1 662 €	335 €	-	1 202 €	857 €
Average price per m <sup>2</sup> for a house	449 €	1 943 €	1 409 €	1 546 €	160 €	-	1 759 €	508 €
Percentage of households living in owned dwellings	64%	47%	-	17%	50%	79%	12%	16%
Percentage of households living in social housing	0%	23%	-	21%	-	2%	-	14%
Average living area in m <sup>2</sup> per person	22	33	-	44	13	19	38	22
Life expectancy at birth for males and females	71.0	77.4	-	-	71.5	73.64	77.8	76.0
Number of recorded crimes per 1,000 population	68.01	151.36	204.3	149.45	26.94	30.17	168.89	56.75
<b>ECONOMIC ASPECTS</b>								
Unemployment rate	13%	9%	6%	4%	0%	16%	15%	14%
Unemployment rate - female	13%	7%	5%	4%	0%	13%	13%	12%
Employment rate	65%	73%	73%	72%	63%	56%	60%	47%
Activity rate	74%	76%	72%	75%	71%	66%	70%	66%
GDP per head			34 130 €	57 830 €	6 654 €	8 121 €	22 159 €	13 159 €
Median disposable annual household income	1 641 €	-	-	-	3 988 €	2 380 €	16 100 €	-
Percentage of households receiving less than half of the national average household income	52%	23%	-	-	-	-	20%	-
<b>CIVIC INVOLVEMENT</b>								
Percentage of registered electorate voting in city elections	49%	50%	74%	76%	99%	50%	68%	-
<b>TRAINING AND EDUCATION</b>								
No. of children aged 0-4 in day care per 1,000 children 0-4	560	804	589	611	448	387	646	306
% of resident population with secondary education	35%	28%	38%	33%	39%	37%	42%	47%
% of resident population with tertiary education	29%	28%	14%	20%	16%	29%	21%	21%
<b>ENVIRONMENT</b>								
Summer Smog: No. of days ozone (O <sub>3</sub> ) exceeds 120 µg/m <sup>3</sup>	0	-	-	0	0	0	14	21
Number of days PM10 concentrations exceed 50 µg/m <sup>3</sup>	25	-	-	49	57	118	17	56
Amount of solid waste collected (domestic and commercial) - tonnes per capita per annum	2.11	0.96	0.69	1.71	518.72	0.84	0.53	0.41
Percentage of solid waste processed by landfill		36%	13%	3%	99%	62%	36%	86%
Green space to which the public has access (m <sup>2</sup> per capita)	22	17	-	-	-	-	19	20
Population density (residents per m <sup>2</sup> )	2 530	2 974	1 030	6 007	2 465	1 384	3 800	3 259
<b>TRANSPORT AND TRAVEL</b>								
Percentage of journeys to work by car	36%	36%	59%	35%	-	-	47%	-
Average time of journey to work [mins]	28	27	23	28	-	-	31	-

Source: Urban Audit 2005

1 € = 15.6466 kr







Tallinna Linnakantselei arenguteenistus  
Linnauuringute osakond  
Vabaduse väljak 7, 15199 Tallinn  
Telefon 640 4141  
Faks 640 4327  
E-post [lvpost@tallinnlv.ee](mailto:lvpost@tallinnlv.ee)