

# EESTI STATISTIKA

ILMUB KORD KUUS

*RECUEIL MENSUEL*

*DU*

*BUREAU CENTRAL DE STATISTIQUE DE L'ESTONIE*

1927

VEEBRUAR

SISUKS PEALE MUU:

TÖÖJÕUD JA TOODANG TÖÖSTUSES 1925 a.

SUURMÜÜGIHINNAD 1922—1926 a. JA SUURMÜÜGI-INDEKS

POST, TELEGRAAF JA TELEFON 1925 a.

TÄHTSAMAD EESTI MAJANDUS- JA ÜHISKONDLIKU ELU

ILMUVUSED 1921—1927 a.

Nr. 63 (2)

TALLINN

Nr. 63 (2)

---

RIIGI STATISTIKA KESKBÜROO  
*BUREAU CENTRAL DE STATISTIQUE DE L'ESTONIE*

# SISUKORD

## TABLE DES MATIÈRES

	Lhk.		Page
Tööjõud ja toodang tööstuses 1925 a. P. Semper.	37	<i>Production et main d'oeuvre dans l'industrie en 1925. P. Semper</i>	37
Suurmüügihinnad 1922—1926 a. ja Eesti suur- müügiindeks A. Tooms	57	<i>Mouvement des prix de gros 1922—1926 et le nombre- indice des prix de gros pour l'Estonie. A. Tooms</i>	57
Üldandmed posti-telegraafi-telefoni kohta 1919— 1925 a.	67	<i>Données générales sur postes, télégraphes et télé- phones 1919—1925</i>	67

### TABELID — TABLEAUX

Jooksvate andmete saavutamiskord	76	<i>Méthodes d'établissement des données publiées dans les tableaux courants</i>	76
Jooksvad tabelid		<i>Tableaux des données courantes:</i>	
(Standard- numeraat- sioon)		(Numera- tion perma- nente)	
<b>Tab. 1.</b> Sissevedu detsembris	78	<b>Tab. 1.</b> <i>Importation en décembre</i>	78
„ 2. Väljavedu detsembris	79	„ 2. <i>Exportation en décembre</i>	79
„ 3. Sisse- ja väljavedu detsembris (tähtsa- mad ained)	80	„ 3. <i>Importation et exportation des principaux articles en décembre</i>	80
„ 4. Tolliametite läbikäik detsembris	81	„ 4. <i>Commerce extérieur en décembre (par les bureaux de douane)</i>	81
„ 5. Tolliasutiste tulud novembris	81	„ 5. <i>Recettes douanières en novembre</i>	81
„ 6. Seesama detsembris	83	„ 5. <i>Le même en décembre</i>	83
„ 7. Lataroopalise raudtee tegevus novembris	82	„ 6. <i>Chemins de fer à voie large en novembre</i>	82
„ 7. Tallinna sadama tegevus jaanuaris 1927 a.	90	„ 7. <i>Mouvement du port de Tallinn en janvier 1927</i>	90
„ 12. Riigi sisetulekud novembris	83	„ 12. <i>Recettes de l'État en novembre</i>	83
„ 13. Valuuta hinnad Tallinna börsil jaanuaris 1927 a.	84	„ 13. <i>Cours du change à Tallinn en janvier 1927</i>	84
„ 14. Vabariigi piiridest ülesõitnud jaanuaris 1927 a.	83	„ 14. <i>Nombre des personnes passées les con- fins de la République en janvier 1927</i>	83
„ 15. Elanikkude arvu liikumine linnades aadressilaudade andmeil jaanuaris 1927 a.	84	„ 15. <i>Mouvement de la population dans les villes en janvier 1927</i>	84
„ 16. Liikvel olev paberraha ja selle kate jaanuaris 1927 a.	85	„ 16. <i>Billets en circulation et l'encaisse (au 1-er du mois) en janvier 1927</i>	85
„ 17. Liikvel olev vahetusraha jaanuaris 1927 a.	85	„ 17. <i>Change en janvier 1927</i>	85
„ 18. Pankade vaheline arvekoja tegevus jaanu- aris 1927 a.	85	„ 18. <i>Mouvement de la chambre de compensation en janvier 1927</i>	85
„ 19. Prostititud vekslid	85	„ 19. <i>Effets protestés</i>	85
„ 20. Kapitali emissioonid jaanuaris 1927 a.	85	„ 20. <i>Émissions des capitaux en janvier 1927</i>	85
„ 21. Tööstustoodang detsembris	85	„ 21. <i>Production de quelques industries</i>	85
„ 22. Loomataudid detsembris	85	„ 22. <i>Épizooties</i>	85
„ 23. Tapamajade tegevus detsembris	85	„ 23. <i>Fonctionnement des abattoirs</i>	85
„ 24. Suurmüügihinnad Tallinnas jaanuar. 1927 a.	86	„ 24. <i>Prix de gros moyens à Tallinn en janvier (cotations de la bourse de Tallinn) en jan- vier 1927</i>	86
„ 26. Turuhinnad jaanuaris	87	„ 26. <i>Prix de détail en janvier</i>	87
„ 27. Elumaksumusindeksid	88	„ 27. <i>Nombres-indices du coût de la vie</i>	88
„ 29. Tööbörside ja eravahetalituskontorite te- gevus detsembris	89	„ 29. <i>Activité des bourses du travail et des agences d'affaires privées en décembre</i>	89
Tähtsamad Eesti majandus- ja ühiskondliku elu ilmuvused 1921—1927 a.	91	<i>Données principales concernant la vie économi- que et sociale de l'Estonie 1921—1927</i>	91

## TÖÖJÕUD JA TOODANG TÖÖSTUSES 1925 a. PRODUCTION ET MAIN D'OEUVRE DANS L'INDUSTRIE EN 1925.

SISU: 1) Tööstusettevõtete arv 1920—1925 a. (lhk. 37). 2) Töötanud palgaliste isikute arv ja makstud palgasummad tööstuses 1925 a. (lhk. 40). 3) Toodang ja tootesainete tarvitamine tööstuses 1925 a. (lhk. 43).

**1. Tööstusettevõtete arv 1920—1925 a.** Tööstusettevõteteks on arvatud ettevõtted, millel oli tööstuslik patent; nende arvestamise juures aga on järgmisi üksikuid erandeid tehtud:

**Piiritusevabrikute ja piimatööstuste** arvu hulka on võetud ka patendita töötavad ettevõtted; nende kohta võeti arvud täielikult vastavate kontrollasutuste andmeist, kuna Keskbüroo ise nende kohta andmeid ei kogu.

**Ehitus- ja puhastustööstuse** rühma kuuluvad ettevõtted, samuti käsitsi turballüksused, tuuleveskid ja päevapilditööstused on arvude hulgast hoopis ära jäetud.

Ettevõtted, millel on mitu omavahel seotud tegevusharu ühine jõumasin, ühised tööliised jne.), on arvestatud ühe ettevõtena, kui ettevõtte arvepidamine ei võimaldanud kõigi tarvilikkude teadete andmist iga tegevusharu kohta eraldi. Sarnased mitme tegevusharu ettevõtted on tabelis paigutatud nende suurima tegevusharu järele, peaaegjalikult ettevõtte enda hinnangu alusel. Kulpalju ettevõtteid üldse tegutses sellel ehk teisel alal, nii ise-

seisvalt arvestatud tööstusettevõtetena kui ka kõrvalharudena, on näha allpool sellekohases tabelis.

Arvestusele võeti kõik ettevõtted, misugused aasta jooksul üldse töötasid, olgugi ka lühikest aega; toodud arvasid ei või sellepärast võtta ettevõtete arvuna mõnel kindlaksmääratud momendil.

Ettevõtted on liigitatud suuruse järele järgmiselt (peale piiritusevabrikute ja piimatööstuste, misugused andmete puudumisel paigutati liigitamatult kesktööstusesse):

- Suur-tööstusettevõtte:** a) 20 ehk rohkem töötava isiku arvuga, kui jõumasin olemas.  
b) 30 ehk rohkem töötava isiku arvuga, ilma jõumasinata.
- Kesktööstusettevõtte:** a) Kõik teised jõumasinaga töötavad ettevõtted.  
b) 5—29 töötava isikuga ilma jõumasinata.
- Väiketööstusettevõtte:** ilma jõumasinata ning alla viie töötava isikuga.

Tööstusettevõtete arv 1920—25 a. — Nombre des entreprises industrielles 1920—25.

1.	Suurtööstus <i>Grandes entreprises</i>					Kesktööstus <i>Moyennes entreprises</i>					Väiketööstus <i>Petites entreprises</i>					K o k k u — Total					
	1920	1921	1922	1923	1924	1920	1921	1922	1923	1924	1920	1921	1922	1923	1924	1920	1921	1922	1923	1924	1925
	<b>I. MURRUD JA KAEVANDUSED — INDUSTRIES EXTRACTIVES</b>																				
Põlevikukaevandused — Carrières de schiste combustible	3	3	4	4	4	4	—	—	—	—	—	—	—	—	—	—	—	—	—	—	—
Turbatööstused — Tourbières	—	—	14	13	13	10	—	—	—	—	—	—	—	—	—	—	—	—	—	—	—
Pacmurrud — Car. de pier. à chaux	—	—	—	—	—	—	—	—	—	—	—	—	—	—	—	—	—	—	—	—	—
<b>Kokku — Total</b>	<b>3</b>	<b>3</b>	<b>18</b>	<b>17</b>	<b>17</b>	<b>14</b>	...	...	1	2	3	1	...	...	5	5	6	6	3	3	24
<b>II. ÜMBERTÖÖTAMISTÖÖSTUS — INDUSTRIES DE TRANSFORMATION</b>																					
Kivide ja muldade ümbertöötamine — Industrie des pierres et des terres	13	13	10	23	25	21	36	30	41	54	62	53	76	94	98	121	105	94	125	146	155
Metallitööstus — Indust. d. métaux	19	26	28	38	41	40	117	109	115	129	146	129	307	375	360	357	179	124	503	510	512
Keemiatööstus — Industrie chim.	8	9	9	11	14	15	42	36	27	20	31	31	106	101	45	63	38	35	156	146	81
Nahatööstus — Industrie des cuirs et peaux	8	12	13	16	13	12	49	45	38	30	35	34	369	391	341	328	224	159	420	448	392
Tekstilitööstus — Indust. textile	16	18	24	24	31	27	154	163	195	190	193	186	318	348	351	380	372	309	486	529	570
Puutööstus — Industrie du bois	24	29	29	45	59	49	191	204	252	245	204	258	140	149	144	159	99	95	355	382	425
Paberitööstus — Indust. du papier	13	13	14	15	15	13	75	80	22	25	30	30	62	74	21	36	14	13	157	180	57
Poliigraafiatööstus — Industrie polygraphique	7	13	13	17	21	20	36	41	36	40	40	40	62	74	5	7	5	—	157	180	57
Toidu- ja maitseainete ümbertöötamine — Indust. de l'aliment.	5	20	26	32	35	33	131	144	147	136	163	147	449	493	479	440	296	275	585	657	652
<b>Kokku — Total</b>	<b>113</b>	<b>153</b>	<b>172</b>	<b>221</b>	<b>254</b>	<b>230</b>	<b>795</b>	<b>820</b>	<b>873</b>	<b>885</b>	<b>960</b>	<b>908</b>	<b>1685</b>	<b>2025</b>	<b>1853</b>	<b>1879</b>	<b>1332</b>	<b>1094</b>	<b>2793</b>	<b>2998</b>	<b>2598</b>
<b>II-a. PÖLLUMAJANDUSLIKUD TÖÖSTUSARUD — INDUS. DE LA TRANSF. DES PRODUITS AGRIC.</b>																					
Piimatööstused — Laiteries	—	—	—	—	—	—	1)	1)	1)	2)	3)	4)	—	—	—	—	—	—	—	71	72
Piiritusevabrikud — Distilleries d'alcool	—	—	—	—	—	—	76	134	177	198	200	186	—	—	—	—	—	—	—	70	134
Jahuveskid — Moulins à farine	—	—	—	—	—	—	...	...	...	...	...	...	...	...	...	...	...	...	...	...	...
<b>Kokku — Total</b>	<b>—</b>	<b>—</b>	<b>—</b>	<b>—</b>	<b>—</b>	<b>—</b>	<b>147</b>	<b>206</b>	<b>943</b>	<b>1061</b>	<b>1149</b>	<b>1227</b>	<b>—</b>	<b>—</b>	<b>—</b>	<b>—</b>	<b>—</b>	<b>—</b>	<b>147</b>	<b>206</b>	<b>943</b>
<b>II-b. ELEKTRI- JA GAASIJAAMAD — USINES ELECTRIQUES ET A GAZ</b>																					
Elektrijaamad — Usines électrog.	4	5	6	6	6	6	8	8	9	9	9	9	—	—	—	—	—	—	—	12	13
Gaasijaamad — Usines à gaz à l'éclairage	2	2	2	2	2	2	—	—	—	—	—	—	—	—	—	—	—	—	—	2	2
<b>Kokku — Total</b>	<b>6</b>	<b>7</b>	<b>8</b>	<b>8</b>	<b>8</b>	<b>8</b>	<b>8</b>	<b>8</b>	<b>9</b>	<b>9</b>	<b>9</b>	<b>9</b>	<b>—</b>	<b>—</b>	<b>—</b>	<b>—</b>	<b>—</b>	<b>—</b>	<b>14</b>	<b>15</b>	<b>17</b>
<b>Üldse — Grand total</b>	<b>122</b>	<b>163</b>	<b>198</b>	<b>246</b>	<b>279</b>	<b>252</b>	<b>950</b>	<b>1034</b>	<b>1266</b>	<b>1957</b>	<b>2121</b>	<b>2145</b>	<b>1885</b>	<b>2025</b>	<b>1858</b>	<b>1884</b>	<b>1338</b>	<b>1100</b>	<b>2957</b>	<b>3222</b>	<b>2882</b>

1) Ainult ühispiimatööstused.  
2) Nende hulgas 92 erapiimatööstust.  
3) " " 98 "  
4) " " 156 "

## Tööstusettevõtteid, nende töötajad ja makstud palk 1925 a. —

	Tööstusettevõtete arv				Suurtööstus			Keskistööstus	
	Nombre des entrepr. industrielles				Grandes entreprises			Moyennes entreprises	
	Suurtööstus Grandes entre- prises	Keskistööstus Moyennes entre- prises	Väiketööstus Petites entre- prises	Kokku Total	Töötajate isik. arv (keskm. aast.) N. des personnes occupées (moy. pour l'année)	Aasta jooksul makstud töö- tasu — Salaires pendant l'année	Töötajate isik. arv—N. des per- sonnes occupées	Aasta jooksul makstud töö- tasu — Salaires pendant l'année	
<b>I. MURRU JA KAEVANDUSED—INDUSTRIES EXTRACT.</b>	<b>14</b>	<b>1</b>	<b>6</b>	<b>21</b>	<b>2 539</b>	<b>152 321 435</b>	<b>2</b>	<b>70 000</b>	
Põlevkivikaevandused — Carrières de schiste combustible	4	—	—	4	1 085	108 687 898	—	—	
Turbatööstused — Tourbières	10	—	—	10	854	43 653 537	—	—	
Paemurrud — Carrières de pierre à chaux	—	1	6	7	—	—	2	70 000	
<b>II. ÜMBERTÖÖTAMISTÖÖSTUS—INDUST. D. TRANSFORM. KIVIDE JA MULDADE ÜMBERTÖÖTAMINE—INDUSTRIES DES PIERRES ET DES TERRES.</b>	<b>230</b>	<b>908</b>	<b>1 094</b>	<b>2 232</b>	<b>26 188</b>	<b>1 793 933 809</b>	<b>4 509</b>	<b>298 712 662</b>	
Tsemendivabrikud — Fab. de ciment	2	—	—	2	704	59 809 083	—	—	
Tsementkaupade vabrikud — Fab. d'objets en ciment	—	3	18	16	—	—	15	596 846	
Telliskivi-tööstus — Fab. de briques	10	27	52	89	243	14 009 210	66	6 558 896	
Savitööstus — Fab. de poteries de terre	3	18	17	33	62	4 024 684	52	3 448 251	
Klaasivabrikud — Fab. de verre	4	—	—	4	274	19 281 195	—	—	
Lubjatööstus — Fab. de chaux grasse	1	2	2	5	30	2 376 163	22	2 509 410	
Kipsitööstus — Fab. de plâtre	1	—	—	1	31	1 466 310	—	—	
Kiviraiumistööstus — Taille des pierres	—	3	7	10	—	—	21	1 666 452	
Veakivide tööstus — Fab. de meules de moulins	—	1	1	2	—	—	4	240 000	
Peegli- ja klaasipatõöstus — Fab. de miroirs et entrepr. de vitrerie	—	4	2	6	—	—	11	930 113	
<b>METALLITÖÖSTUS—INDUSTRIE DES MÉTAUX.</b>	<b>40</b>	<b>129</b>	<b>124</b>	<b>293</b>	<b>4 517</b>	<b>393 170 949</b>	<b>717</b>	<b>51 343 029</b>	
Laevatehased — Chantiers de construction navale	5	1	—	6	1 210	114 270 231	14	1 098 435	
Raudteetöökojad — Construction et réparat. du matériel d. chem. de fer	4	—	—	4	1 625	141 563 107	—	—	
Vagunitehased — Construction de wagons	1	—	—	1	183	11 140 361	—	—	
Masinaehitus- ja metallitehased — Usines de travail de métaux et de construction mécanique	15	—	—	15	992	76 983 580	—	—	
Masnaparandus- ja metallitööstus — Ateliers de réparation et de construction de machines et appareils	—	32	4	30	—	—	186	13 014 408	
Elektrisinate tehased — Construct. de machines et appar. électriq.	1	—	—	1	65	5 050 000	—	—	
Telefonivabrikud — Fab. d'appareils téléphoniques	1	—	—	1	117	8 481 048	—	—	
Pritside ja pumpade tööstus — Fab. de pompes et tuyaux	—	1	—	1	—	—	17	1 082 049	
Kaalutööstus — Fab. de balances et bascules	2	4	2	8	60	3 320 101	43	2 568 876	
Fooditööstus — Fab. de fers en fer	1	2	1	4	22	1 554 076	23	1 670 408	
Naelatööstus — Fab. de clous	2	3	—	5	53	6 018 770	15	1 569 622	
Villiraiumistöökojad — Fab. de laines	—	3	—	3	—	—	18	1 117 503	
Vedrutehased — Fab. de ressorts	—	2	—	2	—	—	23	1 820 962	
Plekk-karbi- ja stantsimistööstus — Fab. de boîtes en fer-blanc et estampage de tôle	2	4	—	6	51	3 878 013	53	3 671 015	
Optika-, füüsika- ja arstilistade tööstus — Fab. d'instruments d'optique, de physique et médicaux	—	3	1	4	—	—	17	864 300	
Mehaanika- ja lukusepatöökojad — Ateliers mécaniq. et de serrurerie	—	32	33	65	—	—	52	4 443 009	
Elektromehaanikalistöökojad — Ateliers électromécaniques	3	6	10	19	65	7 113 720	—	—	
Keskirõtte- ja veevärgitööstus — Construction et réparation d'appareils de chauffage central	2	4	—	6	105	11 287 294	41	3 830 471	
Autoparandustöökojad — Réparation d'automobiles	—	7	—	7	—	—	23	2 370 558	
Suuremad sepikejad — Forges	—	7	35	42	—	—	30	1 675 757	
Plekksepatöökojad — Ateliers de ferblanterie	—	4	10	23	—	—	20	2 388 913	
Kella- ja kellasepatöökojad — Horlogeries et orfèvreries	—	10	10	20	—	—	65	4 214 564	
Muusikariistade tööstus — Fab. d'instruments de musique	1	4	—	5	19	1 904 648	45	2 258 643	
Münd — Autres	—	3	—	3	—	—	18	1 860 008	
<b>KEEMIA-TÖÖSTUS—INDUSTRIE CHIMIQUE.</b>	<b>15</b>	<b>31</b>	<b>35</b>	<b>81</b>	<b>1 428</b>	<b>77 882 363</b>	<b>176</b>	<b>14 795 645</b>	
Tehno-keemiatehased — Ateliers chimiques et laboratoires	1	7	14	21	129	10 054 965	30	2 294 294	
Seebivabrikud — Fab. de savon	1	5	2	10	29	3 192 394	68	5 203 610	
Küünlitööstus — Fab. de bougies	—	1	1	2	—	—	6	297 163	
Saapakreemistööstus — Fab. de crêpe	—	—	2	2	—	—	—	—	
Tuletõlvavabrikud — Fab. d'allumettes	5	—	—	5	1 050	51 804 039	—	—	
Lüümi- ja vankrimärdetööstus — Fab. de colle et de graisses de voitures	2	3	2	7	137	7 493 048	13	973 213	
Kondijahutistööstus — Fab. de poudre d'os	—	3	—	3	—	—	14	1 743 036	
Linaõli- ja värvitsatööstus — Fab. d'huile de lin et de vernis	2	6	1	9	29	2 503 786	16	702 531	
Laki- ja politureitööstus — Fab. de laques et de produits à polir	—	1	4	5	—	—	8	663 965	
Tõrva- ja terpentiniitööstus — Fab. de goudron et de térébenthine	—	1	6	7	—	—	4	300 000	
Värvitööstus — Fab. de couleurs	—	1	2	3	—	—	—	—	
Trükkivärvitööstus — Fab. d'encre d'imprimerie	—	1	—	1	—	—	6	515 663	
Aetsetleengasi- ja hapnikutööstus — Fab. d'acétylène et d'oxygène	—	1	—	1	—	—	7	1 261 000	
Elektrokeemiatööstus — Ateliers électrochimiques	1	—	1	2	25	941 091	—	—	
Põlevkivilõlvavabrikud — Fab. d'huile de schiste combustible	1	—	—	1	—	—	—	—	
Kummistööstus — Fab. de caoutchouc	—	2	—	2	—	—	4	841 170	
Pudretivabrikud — Fab. de poudre	1	—	—	1	29	1 833 040	—	—	
<b>NAHATÖÖSTUS—INDUSTRIE DE CUIRS ET PEaux.</b>	<b>12</b>	<b>34</b>	<b>159</b>	<b>205</b>	<b>864</b>	<b>74 422 981</b>	<b>220</b>	<b>13 830 364</b>	
Tooresnaha ümbertöötamine — Tanneries	8	16	34	57	329	30 916 096	73	6 306 947	
Saapavabrikud — Fab. de boîtes	3	—	—	3	500	42 218 894	—	—	
Jalanõude valmistus — Fab. et réparation de chaussures	—	12	109	121	—	—	105	485 125	
Sadulisepatöökojad — Salleries	1	5	14	20	26	1 287 991	27	1 209 708	
Reisitarbeasjade tööstus — Fab. d'articles de voyage	—	1	2	3	—	—	10	5 408 494	
Karusnahkade tööstus — Peausseries	—	1	—	1	—	—	5	300 000	
<b>TEKSTIILTÖÖSTUS—INDUSTRIE TEXTILE.</b>	<b>27</b>	<b>186</b>	<b>309</b>	<b>522</b>	<b>8 639</b>	<b>411 790 956</b>	<b>811</b>	<b>47 452 448</b>	
Puu villavabrikud — Filature et tissage de coton	2	—	—	2	4 860	207 708 636	—	—	
Puuvillariide kudumivabrikud — Fab. de cotonnades	2	—	—	2	158	10 126 141	—	—	
Puuvillariide ümbertöötamine — Apprêt de cotonnades	—	—	—	—	185	9 644 489	—	—	
Niidivabrikud — Fab. de fils à coudre	1	—	—	1	65	2 385 175	—	—	
Kalevivabrikud — Fab. de draps	3	—	—	3	1 638	96 645 486	—	—	

Peale selle kõrvajharuna teiste ettevõtete juures: 1) 3, 2) 1, 3) 1. 4) Põlevkivilõlvavabrikute arvu on mäitud nurdude ja kaevanduste rühmas.

Entreprises industrielles, leur main d'oeuvre et montant des salaires payés en 1925.

	Tööstusettevõtete arv Nombre des entrepr. industrielles				Suurtööstus Grandes entreprises		Keskistööstus Moyennes entreprises	
	Suurtööstus Grandes entre- prises	Keskistööstus Moyennes entre- prises	Väiketööstus Petites entre- prises	Kokku Total	Töötavate isik. arv (keskm.aastl) N. des personnes occupées (moy. pour l'année)	Aasta jooksul makstud töö- tasu — Salaires payés pendant l'année	Töötavate isik. arv — N. des pers. sonnes occupées	Aasta jooksul makstud töö- tasu — Salaires payés pendant l'année
Tooreslina ümberötõtamine — Travaux de lin brut	4	7	—	14)	114	6 297 008	21	984 398
Linaketrus- ja -kudumistööstus — Filature et tissage de lin	5	—	—	5)	1 229	61 143 380	—	—
Päevavabrikud ja silmikudumistööstus — Fab. de rubans et de bonnet.	2	1	—	3	172	4 001 678	9	591 030
Köite- ja nõõritööstus — Corderies	1	7	—	8	52	3 302 115	43	2 288 850
Masinarühmade ja veevoolkute tööstus — Fab. de courroies pour machines et de tuyaux d'arrosage	1	—	—	1	48	2 350 176	—	—
Kalavõrgutööstus — Fab. de filets et d'articles de pêche	—	1	—	1	—	—	8	665 800
Vildi- ja vilkaupade tööstus — Fab. de feutre et d'articles en feutre	1	6	—	6 <sup>1)</sup>	14	1 039 907	13	634 640
Villakraasimis- ja -ketrustööstus — Cardage et filature de laine	2	103	—	105 <sup>1)</sup>	43	1 895 126	442	26 240 547
Riidevärvimis- ja -vanutamistööstus — Ateliers de teint. et de foulon.	2	33	8	43 <sup>5)</sup>	48	3 924 408	96	6 846 568
Kanarütöökojad — Ateliers de tissage	—	1	4	5	—	—	6	118 000
Silmikudumistöökjad — Fab. de bonneterie	—	8	72	80	—	—	44	1 965 680
Pesivabrikud — Fab. de lingerie	1	—	—	1	28	1 277 228	—	—
Rätts- ja õmblustöökojad — Ateliers de tailleur pour hom. et fem.	—	10	174	184	—	—	70	4 588 875
Kübara- ja mütsitöökojad — Fab. de casquettes et de chapeaux	—	4	31	35	—	—	20	808 035
Nõõritööstus — Fab. de boutons	—	3	—	3	—	—	13	506 825
Kasukate ja karusnahkade tööstus — Fab. d'articles de voyage	—	1	1	2	—	—	9	566 000
Kammistööstus — Fab. de peignes	—	2	—	2	—	—	17	689 570
Muud — Autres	—	—	8	8	—	—	—	—
<b>PUUTÖÖSTUS — INDUSTRIE DU BOIS.</b>	<b>40</b>	<b>258</b>	<b>85</b>	<b>393</b>	<b>3 998</b>	<b>278 754 278</b>	<b>933</b>	<b>61 093 422</b>
Vineeri- ja vineerkaupade tööstus — Fab. de bois de placage	1	—	—	1	1 569	127 010 840	—	—
Mööblivabrikud — Fab. de meubles	1	—	—	1	20	2 867 714	—	—
Puutööstusvabrikud ja tsekeritöökojad — Fab. de charpenterie et ateliers de menuiserie	2	51	—	53	76	6 000 403	278	20 239 361
Lauavabrikud ja saeveskid — Scieries	39	194	68	233 <sup>9)</sup>	2 130	129 938 781	595	86 974 127
Korvimööbli- ja korvitööstus — Fab. de vannerie	—	1	2	3	—	—	—	—
Tõllasepatöökojad ja paatide ehitus — Carros. et constr. de bateaux	1	2	3	6	31	2 102 910	3	180 520
Aami- ja tündersepatöökojad — Ateliers de tonnellerie	—	1	—	1	—	—	2	197 895
Tükutöökojad — Fab. de bois d'allumettes	1	—	—	1	30	1 312 854	—	—
Saapaliistu- ja -tõrutööstus — Fab. de formes et de chevill. pour chaus.	—	3	—	3	—	—	18	1 182 111
Korgivabrikud — Fab. d'articles en liège	1	—	—	1	32	1 181 077	17	656 488
Niidipoolivabrikud — Fab. de bobines	1	—	—	1	32	2 476 872	—	—
Sportriidide tööstus — Fab. d'articles de sport	1	—	—	1	30	2 185 020	—	—
Õppeabinõude ja mänguasj. töös. — Fab. d'objets d'enseign. et de jouets	—	3	0	3	—	—	14	1 051 109
Lõlprite imbutustööstus — Inject. de traverses de chemins de fer	1	—	—	1	42	4 177 307	—	—
Muud — Autres	—	2	6	8	—	—	11	612 221
<b>PAPERITÖÖSTUS — INDUSTRIE DU PAPIER.</b>	<b>13</b>	<b>30</b>	<b>13</b>	<b>56</b>	<b>2 249</b>	<b>185 290 894</b>	<b>311</b>	<b>11 049 287</b>
Paberivabrikud — Fab. de papier	5	—	—	5	1 904	157 479 875	—	—
Puupapivabrikud — Fab. de pâte de bois	4	4	—	8	235	19 986 339	37	2 282 922
Katusepapivabrikud — Fab. de carton bitumé pour toitures	—	2	1	3	—	—	9	451 933
Hüüsvabrikud — Fab. de tubes à cigarettes	—	12	1	13	—	—	80	3 914 337
Raamatukõõritöökojad — Ateliers de reliure	1	8	8	17	22	2 686 593	47	2 911 203
Paberi- ja pappkaupade tööstus — Fab. d'articles en papier et carton	3	4	3	10	88	5 138 087	28	1 488 862
<b>POLIGRAAFIATÖÖSTUS — INDUSTRIE POLYGRAPHIQUE.</b>	<b>20</b>	<b>40</b>	<b>—</b>	<b>60</b>	<b>1 078</b>	<b>113 102 877</b>	<b>356</b>	<b>23 687 829</b>
Tüüriköjad — Typographie	18	35	—	53	1 028	109 606 262	308	19 733 470
Kivitrüüköjad — Lithographie	2	5	—	7	50	3 496 615	48	3 954 359
<b>TOIDU- JA MAITSEAINETE ÜMBERTÖÖTAMINE — INDUSTRIE DE L'ALIMENTATION</b>	<b>33</b>	<b>147</b>	<b>275</b>	<b>455</b>	<b>1 975</b>	<b>157 951 886</b>	<b>894</b>	<b>59 426 670</b>
Jahuveskid — Fab. de farines	1	18	33	52	226	28 906 578	139	9 972 571
Leivatööstus — Fab. de pain	—	23	91	114	—	—	154	13 861 760
Pagari-, kondiitri- ja biskviititöös. — Boulanger., pâtis. et f. de bisc.	1	2	—	3	22	832 920	18	870 294
Makaroni- ja nuudlitööstus — Fab. de macarons et de nouilles	9	20	17	46	392	21 267 343	202	8 201 054
Shokoladi- ja kompekkitööstus — Fab. de chocolat et de bombons	1	22	30	53	63	6 520 349	68	5 868 972
Vorstitööstus — Fab. de saucissons	—	16	24	40	—	—	41	2 190 075
Kalatööstus — Fab. de conserves de poissons	—	1	—	1 <sup>1)</sup>	—	—	12	745 196
Taimevõitööstus — Fab. de beurre végétal	—	6	1	7	50	3 004 043	23	1 558 762
Türklisestööstus — Fab. d'amidon	2	0	—	2	—	—	7	813 006
Kartulitõrpuvabrikud — Fab. de sirup de féculé	1	1	—	2	29	2 549 142	—	—
Pärnivabrikud — Fab. de levure	1	—	—	1	54	6 700 208	8	541 124
Piiritõrpuvabrikud — Raffinerie d'alcool	1	2	—	3	317	26 935 245	45	3 484 420
Õllevabrikud — Fab. de bière	6	3	—	9	41	2 798 715	79	4 413 687
Karastavate jookide tööstus — Fab. de boissons rafraichissantes	1	14	55	70 <sup>10)</sup>	—	—	2	57 119
Puuviljalistritupi- ja marjaekstraktitööstus — Fab. de sirups de fruits	—	2	3	5	—	—	—	—
Lõõgari- ja veinistööstus — Fab. de vins et de liqueurs	2	6	8	16 <sup>11)</sup>	40	3 634 961	53	5 017 080
Siguri- ja viljakohvitööstus — Fab. de chicorée et de succéd. de café	1	6	18	25	35	2 137 300	20	829 000
Tubakavabrikud — Fab. de tabac	7	4	—	11	706	53 160 076	15	595 860
Linnasetööstus — Fab. de malt	—	1	—	1	—	—	8	456 000
<b>I-I-a. PÖLLUMAJANDUSLIKUD TÖÖSTUSHARUD — INDUSTRIE DE LA TRANSFORM. DES PRODUITS AGRICOLES</b>	<b>—</b>	<b>1 227</b>	<b>—</b>	<b>1 227</b>	<b>—</b>	<b>—</b>	<b>266</b>	<b>14 947 879</b>
Piiritõrpuvabrikud — Distilleries d'alcool	—	186	—	186	—	—	—	—
Meiereid — Laiteries	—	350	—	350	—	—	—	—
Jahuveskid — Moulins à farine	—	691	—	691 <sup>12)</sup>	—	—	266 <sup>13)</sup>	14 947 879
<b>I-I-b. ELEKTRI- JA GAASIJAAAMAD — USINES ELECTRIQUES ET A GAZ</b>	<b>8</b>	<b>9</b>	<b>—</b>	<b>17</b>	<b>568</b>	<b>40 996 914</b>	<b>53</b>	<b>3 671 072</b>
Elektrijaamad — Usines électriques	6	9	—	15	392	36 118 912	53	3 671 072
Gaasijaamad — Usines à gaz d'éclairage	2	—	—	2	176	4 877 002	—	—
<b>Üldse — Total</b>	<b>252</b>	<b>2 145</b>	<b>1 100</b>	<b>3 497</b>	<b>29 295</b>	<b>1 987 252 158</b>	<b>4 834</b>	<b>317 401 613</b>

Tööstusettevõtete arvu liikumine tähendatud aastail pakub iseloomuliku pealesõjaegse ajajärgu pildi: väiketööstusettevõtete arv, millel soodne pind tegutsemiseks oli sõjaajal ja iseäranis esimesil sellele järgnevatel aastail, kahaneb, sellevastu aga kasvab kesk- ja eriti suurtööstusettevõtete arv. See järjekindel kesk- ja suurtööstusettevõtete arvu kasvamine kestis kuni 1924 aastani, kust peale kasvamine seisna jäi; järgmise, 1925 a. arvud näitavad isegi juba vähenemist — sellekohaste kõverjoonte esialgne ülespoole tungimise hoog on nüüd murtud.

Tööstusettevõtete arvu muutumine (%) 1920—1925 a.  
Mouvement du nombre des entreprises (en %) 1920—1925.

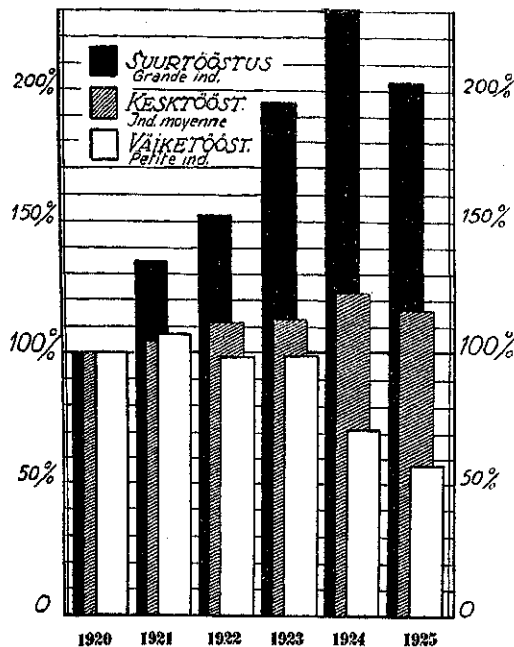

Väiketööstusettevõtete arv leidis suurenemise võimalusi kuni 1921 aastani, sellest peale aga langeb iga aastaga. Väiketööstusettevõtete liikumise tõelist pilti tuleb vähe paremana võtta, sest arvude vähenemise põhjuseks on osalt ka asjaolu, et 1923 aastast peale asutiste nõudmised patendi võtmise kohta nõrgenesid, mille tõttu vähem väiketööstusettevõtteid registreerimisele tuli.

Suur- ja kesktööstusettevõtete arvu pealesõjaegse kasvamise juures peatusime juba väljaandes „Tööstus Eestis 1924 a.“; siin tähendame vaid, et arvude juurekasvu andsid osalt vanad, jälle tööle hakanud ettevõtted, osalt aga hoopis uuel asutatud ettevõtted. Viimast liiki ettevõtteid, milliseiks loetud kõik Eesti iseseisvuse ajal asutatud ettevõtted, oli 1925 a. töötanud 230 suurtööstusettevõtete hulgas (ümbertöötamistööstus) 98 (42,5%). Ligikaudu 40% ümber uusi ettevõtteid võime 1923 a. kokkuvõtete põhjal lugeda kesktööstuses\*). Veel suurema % uusi ettevõtteid annab murdude ja kaevanduste rühm, kus põlevkivi- ja fosforiidikaevandused täielikult ja turbatööstused suuremalt jaolt asutatud iseseisvuse aastail.

Suurtööstusettevõtete arv tööstusrühmade järel (ümbertöötamis tööstus). — Nombre des grandes entreprises d'après les industries. (Ind. de transform.).

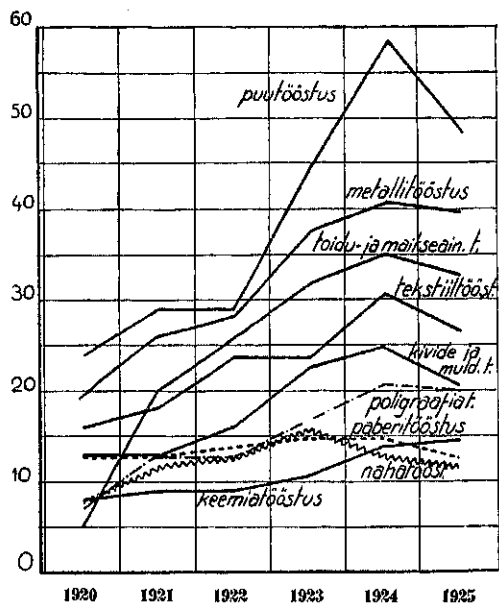

Need arvud kriipsutavad alla suurt ettevõtlikkust, kuid toonitavad kahtlemata ka vajadust uute ettevõtete asutamise järel. Vene ajal hästi väljaarenenud üksikud tööstusharud ei suutnud siseturgu kaugeltki kõige vajalikuga varustada ega võimaldanud kõigi kodumaa tootmisainete liikide ümbertöötamist; siit järgnes otsekohene vajadus üksikuid tööstusharusid täiendada ning juure luua uusi.

Need 98 juureasutatud suurtööstusettevõtet, mida eelpool nimetasime, kuulusid ümmarguselt 40 iseguguse tööstusharu alla.

1925 aasta arvude juure tagasi tulles näeme vähenemist kõigis kolmes suurusliigis eelmise aastaga võrreldes. Diagrammelt paistab, et see vähenemine pole tingitud mõne üksiku rühma tunduvalt vähenemisest, vaid peaaegu ühtlaselt on puudutanud kõiki rühme kõigis suurusliikes. Siit saabuv üldise tööstuskriisi mulje aga pehmeneb muude andmete vaatlemisel: toodangu koguväärtus ja töötanud isikute makstud palkade üldsumma on eelmise aastaga võrreldes suurenenud nii suur- kui ka kesktööstuses. Sama võib öelda ka töötavate isikute arvu kohta suurtööstuses. Kesktööstuses töötanud isikute arvu kahe aasta võrdluseks kahjuks puudub kindlam alus arvestusviiside erinevuse tõttu. Siin võiksime ehk oletada tähtsusetut tagasiminekut.

## 2. Töötanud palgaliste isikute arv ja makstud palgasummad tööstuses 1925 a.

Töötanud isikute arvu ja makstud palgasummade üle 1925 a. on andmed jooksvalt kuukirjas toodud, sellepärast toome siin nende küsimuste kohta peamislikult üldarve, lisades neile ka andmeid kesktööstuse kohta, milliseid enim pole avaldatud.

\*1925 a. teatelehtedel ettevõtete asutamisaastana märgitud aastaarvud osutasid ligemal vaatlemisel väga ebapäraseks. Nende järele kokkuvõtete tegemine tuli ära jätta.

Kesktoöstusettevõtete arv tööstusrühmade järel 1920—1925 (ümber-  
töötamistööstus). — Nombre des entreprises moyennes d'après les  
industries. (Ind. de transform.).

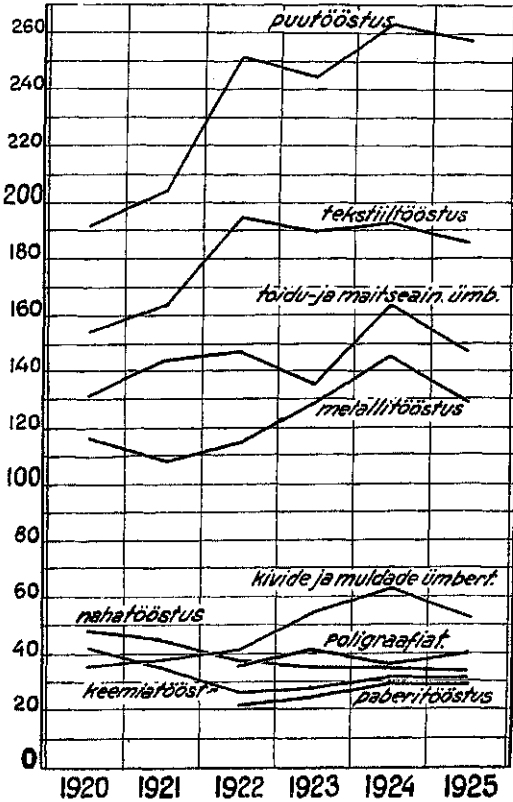

Väiketööstusettevõtete arv tööstusrühmade järel 1920—1925 a. (ümber-  
töötamistööstus). — Nombre des petites entreprises d'après les  
industries. (Ind. de transform.).

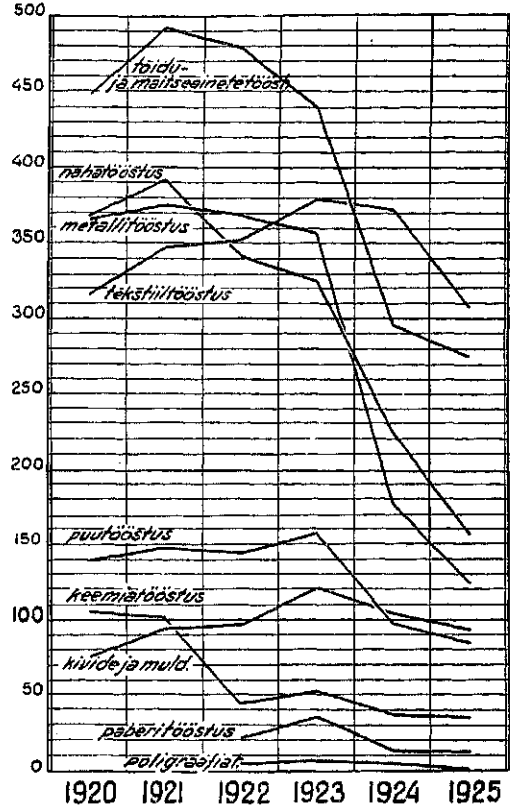

Töötanud palgaliste isikute arv ja aasta jooksul makstud töötasu suur- ja kesktoöstuses 1925 a.  
Nombre des salariés employés dans les grandes et moyennes entreprises en 1925 et montant des salaires payés.

3.

	Töötanud palgaliste arv — Nombre des salariés						Aasta jooksul töötasu makstud (mk.) Montant des salaires payés pendant l'année (mk.)	
	Suurtööstus — Grandes entreprises			Kesktoöst. — Moyennes entreprises			Suurtööstus Grandes entreprises	Kesktoöstus Moyennes entreprises
	Ettevõtte arv Nombre des entreprises	Töötanud isikute arv Nombre des occupés		Ettevõtte arv Nombre des entreprises	Töötanud isikute arv Nombre des occupés			
<b>I. MURRUD JA KAEVANDUSED — INDUSTRIES EXTRACTIONNES</b>								
Põlevikukivikaevandused — Carrières de schiste combustible	14	2 539	1	2	152 321 435	70 000		
Turbatööstused — Tourbières	4	1 685	—	—	108 667 898	—		
Paemurrud — Carrières de pierres à chaux	10	854	—	—	43 663 537	—		
<b>II. ÜMBERTÖÖTAMISTÖÖSTUS — INDUSTRIE DE TRANSFORMATION</b>								
Kivide ja muldade ümbertöötamine — Industrie des pierres et terres	230	26 188	908	4 509	1 793 933 809	298 712 662		
Metallitööstus — Industrie des métaux	21	1 440	53	191	101 566 625	16 039 968		
Keemiatööstus — Industrie chimique	40	4 517	120	717	393 170 949	51 343 029		
Nahatööstus — Industrie des cuirs et peaux	15	1 428	31	176	77 882 383	14 795 645		
Puutööstus — Industrie du bois	12	804	34	220	74 422 981	13 890 364		
Tekstiilitööstus — Industrie textile	27	8 630	186	811	411 790 956	47 452 448		
Puutööstus — Industrie du bois	40	3 098	258	933	278 754 278	61 093 422		
Paberitööstus — Industrie du papier	13	2 249	30	211	185 290 894	11 049 287		
Poligraafiatööstus — Industrie polygraphique	20	1 078	40	356	113 102 877	23 637 829		
Toidu- ja maitseainete ümbertöötamine — Industrie de l'alimentation	33	1 975	147	894	157 951 886	50 420 670		
<b>II-a. PÕLLUMAJANDUSLIKUD TÖÖSTUSHARUD — INDUSTRIES DE LA TRANSFORMATION DES PRODUITS AGRICOLES</b>								
Melereid — Laiteries	—	—	1 227	266	—	14 947 879		
Piiritusvabrikud — Distilleries d'alcool	—	—	—	—	—	—		
Jahuveskid — Moulins à farine	—	—	—	—	—	—		
<b>II-b. ELEKTRI- JA GAASIJAAMAD — USINES ELECTRIQUES ET A GAZ</b>								
Elektrijaamad — Usines électriques	8	565	9	53	40 996 914	3 671 072		
Gaasijaamad — Usines à gaz d'éclairage	6	392	9	53	36 119 812	3 671 072		
	2	176	—	—	4 877 002	—		
<b>Üldse — Total</b>	<b>252</b>	<b>29 295</b>	<b>2 145</b>	<b>4 830</b>	<b>1 987 252 158</b>	<b>317 401 613</b>		

Töötanud isikute arvud käivad iga kuu viimase kuupäeva kohta. Aasta arv on aritmeetiline keskmine kõigi kuude omadest. Selles erinevad need andmed 1924 a. kohta väljaandes „Tööstus Bestis 1924 a.“ toodud kesk- tööstuse arvudega, kus keskmisiks võetud intensiivsemate tegevuskunde arvud.

Töötavate isikute arvu järele oli suur- ja kesk- tööstuse vaherkord:

suurtööstus 85,7%  
kesktööstus 14,3%

Väiketööstus ei ole 1925 a. arvestatud. Ainuke kokkuvõtte väiketööstuse kohta tehti 1924 a., mille järele ümmarguselt 60% kõigist ettevõttest (selles ulatuses saadi andmeid) kokku andsid 1358 palgalist isikut. Ilma suu-

rema veata võime arvata, et ka 1925 a. väiketööstuses töötanud palgaliste isikute arv alla 1.500 oli, kuna 1924 a. teateid mitteannud ettevõtted hoopis väiksed olid ja ettevõtete arv 1925 a. vähem oli kui 1924 a. Nii jaotus palgaliste isikute arv meie tööstuses järgmiselt:

suurtööstus 81,6%  
kesktööstus 14,6%  
väiketööstus 3,8%

Suurtööstuses (ümbertöötamistööstus vaatluse alla võetud kui suurem rühm) tuli töötavaid ühe ettevõtte peale 104, kesktööstuses 5. Nii on suurtööstuses läbisegi töötavate isikute arv ühe ettevõtte kohta eelmise aasta omast (100,1) vähe suurem.

Üksikute tööstusrühmade suurenemine ehk vähenemine on näha järgnevast tabelist.

Palgaliste isikute arv ümbertöötamistööstuses 1924 ja 1925 a. (Suurtööstus).  
Nombre des salariés employés dans les industries de transformation en 1924 et 1925. (Grandes entreprises).

4.	Töötanud palgaliste isikute arv Nombre des salariés		Suurenemine ehk vähenemine Augmentation ou diminution
	1924	1925	
Kivide ja muldade ümbertöötamine — Industrie des pierres et des terres	1 028	1 440	—188
Metallitööstus — Industrie des métaux	4 735	4 517	—218
Keemiatööstus — Industrie chimique	1 167	1 428	+261
Nahatööstus — Industrie des cuirs et peaux	774	864	+90
Tekstiilitööstus — Industrie textile	7 892	8 639	+747
Puutööstus — Industrie du bois	3 808	3 998	+190
Paberitööstus — Industrie du papier	2 203	2 249	+46
Poligraafiatööstus — Industrie polygraphique	1 104	1 078	—26
Toidu- ja maitseainete ümbertöötamine — Industrie de l'alimentation.	1 925	1 975	+50
<b>Kokku — Total</b>	<b>25 294</b>	<b>26 188</b>	<b>+894</b>

Töötanud palgaliste isikute arv 1924 ja 1925 a.  
Nombre des personnes salariées dans la grande et moyenne industrie.

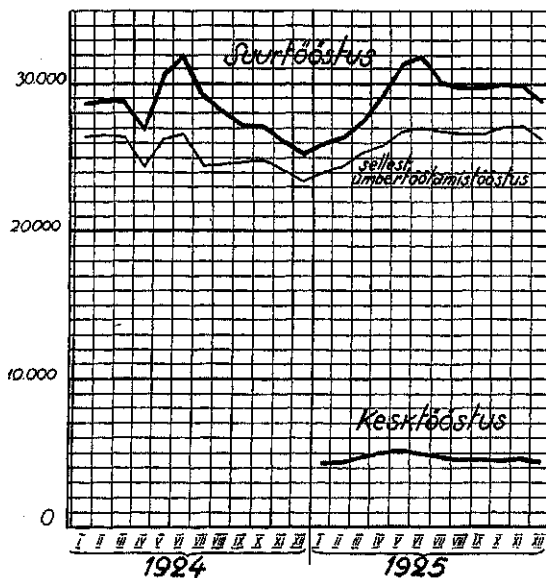

Palkadeks töötanud isikuile maksti aasta jooksul kokku:

suurtööstuses 1.987.252.158 mk.  
kesktööstuses 317.401.613 „

Suurtööstuse kohta on meil andmed käepärast, selle summa jaotuse kohta tööliste, tehnilise personali, ametnikkude ja teenijate vahel (v. tab. 5).

Nende arvude järele on tööliste % töötajate üldises arvus kahe protsendi võrra suurenenud. Tööliste %-di suurenemine leiab kinnitust ka veel sellest, et ametnikkude, tehnilise personali ja teenijate üldine absoluutarv 1925 a. vähem oli kui 1924 a.

Ühe töötava isiku keskmine aastateenistus ümbertöötamistööstuses (tuh. mk. — suurtööstuses) oli:

1924—67,1  
1925—60,5

Kesktööstuses tegutsenud palgaliste isikute aastateenistuse summama saame 66,2 tuh. marka, milline summa õige ligidane suurtööstuse omale. Kuid peab tütlemä, et suurtööstuse arvu viivad kesktööstuse omale lähemale peamiselt üksikud töölisrikkad rühmad, kus aastateenistus ühe töötava isiku kohta väga madal, eriti tekstiilitööstuses, kus keskmiseks aastateenistuseks oli 47,7 tuh. marka.



## Töötanud palgaliste isikute ja palgasumma jaotumine ümbertöötamistööstuses 1924 ja 1925 a. (Suurtööstus).

Nombre des salariés et répartition du montant des salaires dans les industries de transformation en 1924 et 1925. (Grandes entreprises).

5.		1924	Tööhõltsed	Tehniline	Ametnikud	Teenijad	Keskmiselt
			Ouvriers	personnel Personnel technique	Employés	Service	Ensemble (moyenne)
Palgaliste isikute arv (%) -- Nombre des salariés	1924		84,8	4,1	6,4	4,7	100
	1925		86,5	3,7	5,7	4,1	100
Aastateenistus (tuhand. mk.) -- Gains totaux annuels (milliers de mks)	1924		60,5	150,5	105,7	60,0	67,1
	1925		62,5	162,6	115,8	62,8	69,5
Aastateenistuse jaotumine (%) -- Répartition des gains annuels	1924		76,6	9,1	10,1	4,2	100
	1925		77,9	8,8	9,6	3,7	100

## Töötavate isikute arv suur- ja kesktööstuses ja makstud palk 1925 a. (kuude järele).

Nombre de occupants dans les grandes et les moyennes entreprises en 1925 (par les mois) et montant des salaires.

6.	Ettevõtete arv N. des entreprises	Jaanuar	Februar	Märts	Aprill	Mai	Juuni	Juuli	August	September	Oktoober	November	Detsember	Aasta keskmine Moyen, annuelle	Aasta jooksul makstud töötanu Salaires payés pen- dant l'année	
		Janvier	Février	Mars	Avril	Mai	Juin	Juillet	Août	Septembre	Octobre	Novembre	Décembre			
I. MURRUD JA KAEVANDUSED INDUSTRIES EXTRACTIVES		14	1 381	1 496	1 675	2 772	4 062	4 462	2 800	2 616	2 519	2 358	2 191	2 144	2 539	153 321 435
II. ÜMBERTÖÖTAMISTÖÖSTUS INDUSTR. DE TRANSFORM.		230	24 035	24 469	25 365	25 931	26 883	27 040	26 657	26 682	26 690	27 079	27 121	26 290	26 188	1 793 933 669
Kivide ja muldade ümbertöötamine Industrie des pierres et des terres		21	1 071	1 066	1 216	1 401	1 747	1 886	1 793	1 658	1 574	1 378	1 308	1 175	1 440	101 566 025
Metallitööstus -- Industrie du métal		40	4 528	4 415	4 491	4 539	4 648	4 565	4 588	4 606	4 674	4 519	4 390	4 242	4 517	393 170 940
Koemlatööstus -- Industrie chimique		15	1 381	1 410	1 409	1 360	1 423	1 418	1 425	1 438	1 437	1 465	1 518	1 462	1 428	77 882 363
Nahatööstus -- Industrie des cuirs et peaux		12	758	708	843	800	848	847	868	874	905	911	943	945	864	74 422 081
Tekstiilitööstus -- Industrie textile		27	8 204	8 727	8 984	8 602	8 311	8 180	8 277	8 232	8 404	8 820	9 433	9 420	8 630	411 700 056
Puutööstus -- Industrie du bois		49	2 003	2 865	3 280	3 887	4 620	4 762	4 532	4 496	4 337	4 521	4 148	3 645	3 908	378 754 278
Paberitööstus -- Industrie du papier		13	2 142	2 178	2 178	2 173	2 240	2 277	2 280	2 204	2 300	2 305	2 310	2 292	2 240	186 290 894
Poliigraafiatööstus -- Industrie poly- graphique		20	1 125	1 112	1 100	1 093	1 062	1 061	1 068	1 070	1 061	1 049	1 069	1 059	1 078	113 102 877
Toidu- ja maitseainete ümbertöötamine -- Industrie de l'alimentation		33	1 853	1 903	1 914	1 907	1 975	2 046	2 022	2 005	1 989	2 111	2 002	1 960	1 975	157 051 886
II-b. ELEKTRI- JA GAASIJAAMAD USINES ÉLECTR. ET À GAZ.		8	592	563	555	549	547	512	517	567	579	618	614	600	568	40 996 914
Üldse -- Grand total		252	26 008	26 528	27 595	29 152	31 492	32 014	30 174	29 865	29 788	30 055	29 926	28 944	29 295	1 987 232 158
I. MURRUD JA KAEVANDUSED INDUSTRIES EXTRACTIVES		1	—	—	—	—	—	—	—	—	—	—	—	—	—	70 000
II. ÜMBERTÖÖTAMISTÖÖSTUS INDUSTR. DE TRANSFORM.		908	4 077	4 220	4 573	4 772	4 969	4 828	4 659	4 487	4 467	4 400	4 430	4 231	4 509	295 712 662
Kivide ja muldade ümbertöötamine Industrie des pierres et des terres		53	147	136	138	130	236	230	205	278	213	176	132	113	191	16 039 968
Metallitööstus -- Industrie du métal		129	645	671	700	708	735	738	727	741	761	741	733	708	717	51 343 029
Koemlatööstus -- Industrie chimique		31	172	180	188	178	164	168	162	171	177	194	189	170	170	14 795 045
Nahatööstus -- Industrie des cuirs et peaux		34	224	230	252	239	238	217	210	203	227	221	186	187	220	19 830 364
Tekstiilitööstus -- Industrie textile		186	375	385	396	367	378	373	363	363	375	381	392	372	311	47 452 448
Puutööstus -- Industrie du bois		258	531	602	653	1 201	1 386	1 309	1 205	1 004	896	740	725	644	933	31 008 422
Paberitööstus -- Industrie du papier		30	259	256	224	205	204	191	193	195	202	208	207	190	211	11 040 287
Poliigraafiatööstus -- Industrie poly- graphique		40	348	353	348	340	352	351	354	354	374	367	360	356	356	23 687 820
Toidu- ja maitseainete ümbertöötamine -- Industrie de l'alimentation		147	877	898	865	896	876	867	870	848	887	934	971	946	894	59 420 670
II-a. PÖLLUMAJANDUSLIKUD <sup>2)</sup> TÖÖTUSHARUD -- INDUSTRIES DE LA TRANSFORM. DES PRODUITS AGRICOLES . . .		1 227	278	278	276	276	260	242	233	239	256	281	285	283	266	14 947 879
II-b. ELEKTRI- JA GAASIJAAMAD USINES ÉLECTR. ET À GAZ.		9	...	...	...	...	...	...	...	...	...	...	...	...	53	3 671 072
Üldse -- Grand total		2 145	4 355	4 498	4 849	5 048	5 229	5 077	4 899	4 733	4 723	4 631	4 715	4 514	4 830	317 401 613

## 3. Toodang ja toorainete tarvitamine tööstuses 1925 a.

Ümbertöötamistööstuse toodangu väärtus. Valmistatud kaupade väärtus on arvestatud engros väljamüügihinna järele franko ettevõtte; tarvitatud materjalide väärtus -- tegeliku sisseostuhinna järele ühes arvatud ven- ja muud kulud ettevõteteni.

Võõraste materjalide ümbertöötamise ja parandustööde puhul arvestati saadud töötasu ja enda kulud juure muretsatud ainete väärtus.

Tarvitatud materjalide hulka on arvatud kõik materjalid, misugused töötati ümber ja ümbertöötamise juures tarvitati

abinetena; peale selle ka pakkimismaterjalid, kui nende väärtus oli arvestatud toodangu väärtuse juures.

Kütteenete ja mehaanilise jõu väärtust ei ole materjalide väärtuse juures arvestatud, sellepärast on arvestusest jäetud ära ka ettevõtete poolt toodetud kütteenete ja mehaanilise jõu väärtus. Elektril- ja gaasi jaamad olene sel põhjusel muudest ümbertöötamistööstuse rühma ettevõtetest koguni eraldanud. Materjalide väärtuse juures on peale selle arvestamata savi-, lubja-, tsemendi- ja kipsitööstuse peatoorained (savi, liiv, lubjakivi jne.); arvestamata on ka igasugused amortisatsioonid ning törristade kulumine.

1) Põlevkivihüvabrikute arvud muredude ja kaevanduste arvude hulgas. 2) Puuduvad andmed 186 piritusevabrikute, 350 meierei ja 271 jahuveski kohta.

Ümbertöötamistööstuse toodang ja tooresainete tarvitamine väärtuse järelle 1925 a. (tuhandeks markades).  
Industries de transformation d'après la valeur de leur production et des matières premières employées en 1925 (en milliers de marks).

	Ettevõtete arv, millele kohiba teatid — Nombre des entreprises ayant fourni des données	Töötanud isikute arv — Nombre des occupés dans ces entreprises	Valmistatud kaupade väärtus — Valeur brute des marchandises fabriquées	Võraste materjale ümbertöötamise eestsaadud tootang	Tarvitatud materjalide väärtus — Valeur des matières premières employées	Materjalide väärtuse juurekasv (netto-toodang) — Augmentation de la valeur (production nette)	Töötanud isikute makstud palgad — Gains de la main-d'oeuvre
			1	2	3	1+2-3	
<b>Suurtööstus — Grandes entreprises</b>							
Kivide ja muldade ümbertöötamine . . .	21	1 440	375 185	243	67 420	307 958	101 566
Metallitööstus . . .	31	2 722	550 974		173 856	380 118	233 207
Keemiatööstus . . .	13	1 899	807 297	5 980	206 402	190 875	76 040
Nahatööstus . . .	12	864	877 557	2 611	806 834	214 334	74 423
Tekstiilitööstus . . .	23	8 639	2 021 899	45 890	2 025 898	941 833	411 791
Puitööstus . . .	43	3 973	1 036 230	52 635	604 955	403 900	274 577
Paberitööstus . . .	13	2 239	1 519 807	175	820 616	699 366	185 511
Põllagraatitööstus . . .	20	1 073		227 093	58 095	168 998	113 103
Toidu- ja maitseainete ümbertöötamine . . .	32	1 912	1 991 632	32 816	1 153 755	870 693	151 432
<b>Kokku</b> . . .	<b>215</b>	<b>24 266</b>	<b>10 046 964</b>		<b>5 766 829</b>	<b>4 280 135</b>	<b>1 621 439</b>
Arvestamata osa . . .	12	1 922	...	...	...	...	172 495
<b>Üldse</b> . . .	<b>230</b>	<b>26 188</b>	...	...	...	...	<b>1 793 934</b>
<b>Keskööstus — Moyennes entreprises</b>							
Industrie des terres et des pierres . . .	48	170	40 992	—	3 411	37 581	14 939
Industrie des métaux . . .	53	526	80 571	35 603	57 638	76 538	38 034
Industrie chimique . . .	27	162	107 859	729	39 098	39 490	15 201
Industrie des cuirs et peaux . . .	13	100	43 980	4 015	33 211	14 784	8 422
Industrie textile . . .	143	594	29 646	88 020	33 384	84 282	36 068
Industrie du bois . . .	252	915	133 243	44 654	74 285	103 612	60 074
Industrie du papier . . .	27	189	51 110	459	25 025	26 544	8 602
Industrie polygraphique . . .	40	356		50 598	17 102	33 436	23 688
Industrie de l'alimentation . . .	87	547	200 760	3 806	164 347	100 210	29 485
<b>Total</b> . . .	<b>680</b>	<b>3 565</b>	<b>994 045</b>		<b>477 559</b>	<b>516 486</b>	<b>235 076</b>
Renseignements manquent . . .	228	944	...	...	...	...	63 637
<b>Grand total</b> . . .	<b>908</b>	<b>4 509</b>	...	...	...	...	<b>298 713</b>

Nii suur- kui ka keskööstuses on toodang osa ettevõtete kohta jäänud arvestamata. Mõnedelt ettevõtelt ei saadud tarvilisi andmeid, teise osa toodang aga on raskemini arvestatav ja ära jäetud sellespärast. Viimaste hulka kuulusid sõjaministeeriumi töökodad, raudtee- ja postipeavalituse parandustöökodad ja mõned muud.

Kuna aga teada on üldine makstud palkade summa kõigi ettevõtete kohta, võime selle järele ligikaudu välja arvata, kui suure osa toodangust ja materjalide tarvitusest olime arvestanud. Arvestatud osa võrdub: suurtööstuses 91,7% ja keskööstuses 78,3%.

Seda teades, võime kätte saada arvude täieliku suuruse ning nende varal teha võrdlusi tööstusliku tegevuse suuruse üle suur- ja keskööstuses.

Kui mõeldupunkts võtta netto-toodangu arvud, oleks suur- ja keskööstuse tegevuse vahekorid 1925 a. kohta 87,5% ja 12,5%. Et samane suhe ka eelmisel, 1924

aastal avaldus, võime seda suhet iseloomustavaks pidada.

Toodangustatistika siliks tööstuse alal on peamiselt hinnata tööstustoodangu netto-väärtust (valmistatud kaupade väärtus, maha arvatud tarvitatud materjalide väärtus).

Tööstuse kogutoodangu bruto-väärtus pole reaalse suurus. Seda ei saa ilal täpselt kätte, kui sell-ka ka kõik valmistatud kaubad üksikute ettevõtete järele ära hinnata ja kokku arvata. Selle põhjuseks on ainet väärtuse mitmekordne arvestamine, mis sellest tulub, et paljud ained ümbertöötamise protsessis mitnest ettevõttest läbi käivad ja igakord nende väärtus uuesti arvestatakse. Näitena võiksime võtta piirituse, mille väärtust arvestavad kõigepealt toorespiirituse valmistamise ja piiritusepuhastuse vabrikud, selle järele mõni keemialaboratoorium, kus piiritus ümber muudetakse piiritusalkoholiks ehk poltuuriks, lõpuks mõõblivabrik, kus sama piirituse väärtust valmistamööbli väärtuse juures tingimata veel kord arvestatakse.

Ümbertöötamistööstuse toodang ja materjalide tarvitamine väärtuse järelle 1922—1925 a. (tuhandeks markades) — Industries de transformation d'après la valeur de leur production et des matières premières employées en 1922—1925 (en milliers de marks).

	Valmistatud kaupade väärtus — Valeur brute des marchandises fabriquées	Võraste materjalide ümbertöötamise eest saadud tootang	Tarvitatud materjalide väärtus — Valeur des matières premières employées	Materjalide väärtuse juurekasv (netto-toodang) — Augmentation de la valeur (production nette)	Töötanud isikute makstud palgad — Gains de la main-d'oeuvre
	1	2	3	1+2-3	
<b>Suurtööstus — Grandes entreprises.</b>					
1922 . . .	5 225 834		2 511 084	2 714 550	1 114 870
1923 . . .	7 810 707		4 460 747	3 356 020	1 493 230
1924 . . .	8 632 850		4 792 918	3 839 732	1 547 839
1925 . . .	10 046 964		5 766 829	4 280 135	1 621 439
<b>Keskööstus — Moyennes entreprises</b>					
1924 . . .	1 004 293		514 306	489 897	240 919
1925 . . .	904 045		477 559	510 486	235 076

1) Somme totale gagnée pour la transformation des matières premières non appartenant aux entreprises.

Seades üles küsimuse, missuguste rühmade juures suureneb elle mitmekordse arvestamise tagajärjel „valmistatud kaupade väärtuse“ kogusumma, tuleks tähendada kõigepealt paberitööstuse rühmale. Puumassi- ja tselluloosivabrikute toodangu väärtus tuleks rühma kokkuvõttearvu juurest täiesti ära jätta; peale selle tuleks ära jätta osa, mille suurus aga teadmata, paberikaupade valmistamise vabrikute toodangu hulgast.

Vähem tuleb mitmekordset arvestamist ette tekstiilitööstuse rühmas; siin on võimalik ära hoida lõnga väärtuse kahekordset arvestamist — kord lõngana, sellejärel riidena; selles rühmas annab kõigerohkem suurenemist puuvillariie, mis kodumaa vabrikus ümber töötati (trükiti, apreteeriti jne.), kokku ümmarguselt 175 milj. mk.

Nahatööstuse rühmas on samuti suurenemist, nimelt valmiskaupadeks muudetud naha väärtuse arvel, mis nahavarvrikute toodangu hulgas oli juba arvestatud.

Teisel rühmas tuleb suurenemist vähemal, võiks isegi öelda tähtsusetu määral ette.

Veel on toodangu arvestamise juures vaja teisele asjaolule tähelepanu juhtida; ühe osa toodangu väärtust ei saagi ettevõtte enda kuul muretsesud ei olnud. Neil juhtudel saab ettevõtte üles anda ainult ümbertöötamise eest saadud töötasu summa, mis kaugelt vähem valmistatud kauba väärtusest.

Silt tohiks selge olla, et valmistatud kaupade koguväärtuse sisuliselt õige hindamine praktiliselt kättesaamatuks ülesandeks

jääb; kuld produktsioonistatistika selle poole ei püüagi, juba sellepärast, et mõnikord hoopis väike ettevõtte suure bruto-toodangu võib anda, kui ta ümber töötab juba keenesest kõrgeväärtuslike materjale (kullasepad) ja toodangu bruto-väärtuse arv sellepärast liig vähetitlev on. Produktsioonistatistika sihiks jääb ikkagi tööstustoodangu netto-väärtuse hindamine, mis meil ka teostatud, kooskõlas ülesseatud põhimõtetega.

Kesktootuse netto-toodangu kasvamine oli tegelikult veidi suurem kui siin toodud kahe aasta arvudest näha, kuna 1925 a. jäid andmed saamata suurema protsendi ettevõtelt kui eelmisel 1924 aastal.

Suurtööstuse 1925 a. netto-toodang on 440,4 milj. marga võrra eelmise aasta omast suurem. Toodang on kahes, nimelt metalli- ja poligraafiatööstuse rühmas, püsinud ligikaudu eelmise aasta tasapinnal, kahes — nahatööstuse ning kivide ja muldade ümbertöötamise rühmas — vähenenud, ülejäänud viies rühmas aga suurenenud. Vähenenud rühmade kohta tuleb tähendada, et see vähenemine eelmise aastaga võrreldes on tingitud rohkem valmistatud kaupade ja tarvitatud materjalide hindade ebasoodsamast vahekorrasst kui toodangu tõelisest vähenemisest.

Suurtööstuse netto-toodang 1922—1925 a. (miljonis markades).  
Production nette des grandes entreprises en 1922—1925 (en millions de marks).

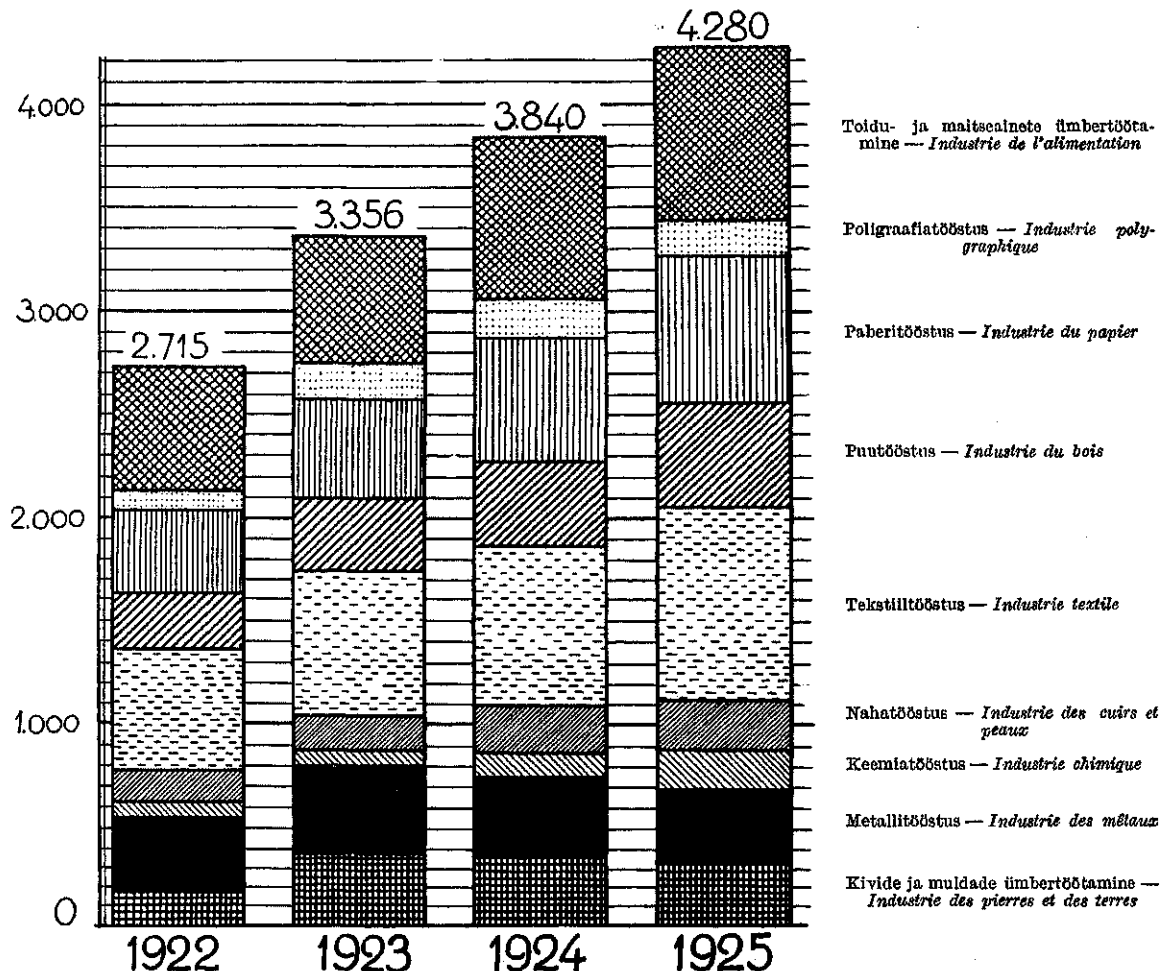

Ümbertöötamistööstuse netto-toodang 1922—1925 a. — Production nette des industries de transformation en 1922—1925.

9.	Tuhanded markades — En milliers de marks				%			
	1922	1923	1924	1925	1922	1923	1924	1925
	<b>Suurtööstus — Grandes entreprises</b>							
Kivide ja muldade ümbertöötamine	170 850	361 290	335 638	307 958	6,3	10,8	8,7	7,2
Metallitööstus	373 067	432 575	800 074	380 118	13,7	12,8	10,1	9,0
Keemiatööstus	74 631	76 140	124 176	196 875	2,8	2,3	3,2	4,0
Nahatööstus	154 637	144 395	231 834	214 334	5,7	4,3	6,0	5,0
Tekstiiltööstus	573 619	706 828	772 762	941 833	21,1	21,1	20,1	22,0
Puutööstus	258 287	380 059	399 796	493 960	9,5	10,7	10,7	11,5
Paberitööstus	421 113	497 490	611 486	699 366	15,5	14,8	15,9	16,3
Poligraafiatööstus	83 280	153 311	170 865	168 998	3,1	4,6	4,4	4,0
Toidu- ja maitseainete ümbertöötamine	605 266	623 923	802 201	870 693	22,3	18,6	20,9	20,4
<b>Kokku</b>	<b>2 714 550</b>	<b>3 356 020</b>	<b>3 839 732</b>	<b>4 280 135</b>	<b>100</b>	<b>100</b>	<b>100</b>	<b>100</b>
<b>Keskistööstus — Moyennes entreprises</b>								
Industrie des terres et des pierres	...	...	40 591	37 581	...	...	8,3	7,3
Industrie des métaux	...	...	45 616	76 538	...	...	9,3	14,8
Industrie chimique	...	...	30 933	39 490	...	...	8,3	7,6
Industrie des cuirs et peaux	...	...	24 127	14 784	...	...	4,9	2,9
Industrie textile	...	...	105 852	84 282	...	...	21,6	16,3
Industrie du bois	...	...	86 015	103 612	...	...	17,6	20,1
Industrie du papier	...	...	20 687	26 544	...	...	4,2	5,1
Industrie polygraphique	...	...	30 408	33 436	...	...	6,2	6,5
Industrie de l'alimentation	...	...	105 668	100 219	...	...	21,6	19,4
<b>Total</b>	...	...	<b>489 897</b>	<b>516 486</b>	...	...	<b>100</b>	<b>100</b>

Nii oli toodang nahatööstuse tähtsamais rühmes tähendatud aastail:

Naha vabrikuis:

	1924	1925
Suured ümbertöötatud nahad (tk.)	74.431	114.723
Väiksed „ „ („)	110.387	103.190

Saapavabrikuis:

Igasugused jalanõud (paari)	233.315	282.711.
-----------------------------	---------	----------

Sellega 1925 a. eelmise aasta omast rohkem. Kivide ja muldade rühmas vähenes telliskivi- ja kipsitööstuse toodang. Sellevastu aga eelmise aasta hindade järele vähemalt samapalju suurenes tsemendi- ja klaasitööstuse toodang, mispärast kivide ja muldade rühma üldtoodangut tuleks pidada eelmise aasta suuruseks. Sellega oleks õigem kuue tööstusrühma toodangu juures konstateerida suurenemist, kolme rühma toodang aga võrdseks lugeda eelmisele aastale.

Suhteliselt, kui rühma suurust silmas pidada, oli silmapaistvam suurenemine keemiatööstuse rühmas, mille põhjuseks oli tikuvabrikute toodangu erakorraline kasvamine 123 milj. toosi pealt 1924 a. 207 milj. toosi peale 1925 a. Tikutööstus on oma toodangu sõjaeelse ajaga võrreldes juba enam kui kolmekordseks tõstnud, kuna enne sõda valmistati aastas ümmarguselt 66 milj. toosi.

Absoluutarvude järele suurenes kõigeenam tekstiiltööstuse rühma toodang. Siin väärrib nimetamist, et puuvillavabrikute toodang kasvas 24,4 miljoni arssina pealt 35,3 miljoni peale. Puuvillavabrikute toodang tõusis sellega ühe kolmandikuni ennesõjaaegsest, kui sellena võtta 1914 a. arvu — 108 milj. arssinat.

Kalevivabrikute toodangus oli tähtsuseta vähenemine, suurem toodangu kasvamine aga oli linaketrus- ja -kudumisvabrikute toodangus, nagu näha järgnevaist arvudest:

Linaketrus- ja -kudumisvabrikute toodang 1924 ja 1925 a.

	1924	1925
Linane riie (arss.)	1 718 496	1 132 565
Dzhuutritse (arss.)	—	1 280 043
Dzhuutkotid (tk.)	83 000	513 000

Muudes tekstiiltööstuse harudes, missugused nime-tatuist juba tunduvalt vähemad, tuli kõikumisi ette mõlemale poole.

Toome veel võrdlusarve paberi- ja puutööstuse rühma tähtsamate harude kohta:

Paberivabrikute toodang:

	Enne sõda	1924	1925
Paber (pd.)	2 165 000	1 819 534	2 342 402
Tselluloos* (pd.)	980 000	814 302	998 124
Puumas (pd.)	470 000	968 562	1 155 000

Puutööstusettevõtete toodang:

Toolipõhjad (tk.)	9 200 000	4 100 000	5 600 000
Vineer plaatides	63 000 000 r. j.	159 757 kpi.	154 254 kpi.
Vineerkastilauad		15 300 000 r. j.	15 500 000 r. j.
Vineerasjad (tk.)	65 000	84 270	119.870
Saetud metsamaterja- Hd (std.)	...	44 356	44 637

Mõlema rühma toodang on viimasel aastal suurenenud. Paberitööstuse rühm on isegi ületanud sõjaeelse toodangu, mis võimalik oli üksikute vabrikute sisseseade täienemise tagajärjel.

Metallitööstuse rühm on toodangu suuruse poolest peaaegu eelmise aasta suurune, samuti poligraafiatööstuse rühm. Nende rühmade tegevus on nähtavasti üldjoonis enam-vähem kujunenud.

Toidu- ja maitseainete ümbertöötamise rühmas on kandvamaiks harudeks õlle-, tubaka- ja jahvatustööstus. Esimese juures tõusis toodang 4% võrra. Õlle valmistamise kahe aasta võrdlemisi ühesuurused arvud näitavad ühtlasi ka õlle tarvitamise aastast määra.

\*) Ilmasõja ajal hävinenud „Valdhoiff“ vabriku toodanguta. Viimane valmistas aastas ümmarguselt 3 milj. pd. tselluloosi.

Õlevabrikute toodang 1924 ja 1925 a.:  
 õlu (pangedes) 1924 a. — 961.750  
 1925 a. — 1.000.500

Tubakavabrikute toodangute juures on näha isegust pilti: vähenes valmistubaka produktsioon 28% võrra, sel evastu aga tõusis valmistatud paberosside arv 46% võrra; elav uute paberossi-sortide väljalaskmine viis tarvitajad enam valmispaberosside tarvitamisele.

Tubakavabrikute toodang 1924 ja 1925 a.:  
 1924 1925  
 paberossid (tk.) 667.910.295 973.685.105  
 tubak (pd.) 25.665 18.314

Jahvatustööstus täienes ühe suurema ettevõtte võrra, mis selle tööstusharu toodangut märksa tõstis.

Jahuveskite toodang 1924 ja 1925 a. (suurtööstus):

Vilja jahvatatud (pd.)	1.672.115	2.503.170
sellest rukist	970.824	1.648.355
„ nisu	684.267	810.646

Ümbertöötamistööstuse toodangu netto-väärtus dollareis arvatult suurenes 1922 a. — 1925 a. 44% võrra (suurtööstuses). Alljärgnevast näeme, millise protsendi netto-toodangu arvust moodustasid vaatlus-aastail palgad.

Ümbertöötamistööstuse toodang ja töötanud isikute makstud palgad 1922—1925 a.  
*Production de l'industrie de transformation et montant des salaires payés en 1922—1925.*

10.	Netto-toodang — Production nette			Töötanud isikute makstud palgad (tuh. mk.) Salaires payés (milliers de mk.)	Palkade % netto-toodangust Montant des salaires (en %) à la production nette
	Tuh. mk. Milliers de mk.	Dollareis Dollars	%		
Suurtööstus — Grandes entreprises					
1922 . . .	2 714 550	7 034 300	100	1 114 870	41,0
1923 . . .	3 356 020	9 711 540	122	1 463 230	43,6
1924 . . .	3 839 732	9 800 480	123	1 547 839	40,4
1925 . . .	4 280 135	11 413 700	144	1 621 439	37,7
Keskistööstus — Moyennes entreprises					
1924 . . .	489 897	1 250 407	100	240 919	49,2
1925 . . .	516 486	1 377 296	110	235 076	45,5

Viimaste protsent näitab vähenemise tendentsi, mis suuremas osas küll ainult sellest olenes, et tööviljakus läbistikku tõusis. Ühe töötanud isiku peale langev osa netto-toodangust oli suurtööstuses 1924 a. 163 tuh. mk., 1925 a. — 176,7 tuh. mk., eelmise kahe aasta kohta ei ole võrreldavaid andmeid käepärast. Sama arv 1925 a. keskistööstuse kohta oli 145 tuh. mk.

Murdude ja kaevanduste rühmas oli põlevkivi-

tööstuste kogutoodang 1925 a. 288.104 tn. (1924 a. — 233.631 tn.). Viimasest aeti timber õlideks üldse 22.700 tn., saades 3.100 tn. põlevkivi tooresõli; turbatööstuste (riiklikkude) toodang võrdus 13.749 kuupsülale (1924 a.—10.964 kps.), fosforiidi- ja tulekindla savi kaevanduste toodang 1925 a. (viimaste kohta saame esmakordselt andmeid tuua) oli esimesil — 124.806 pd., viimaseil — 6.222 pd.

Tööjõu ja toodangu alal enim Keskbüroo väljaandeks ilmunud artiklid ja andmed :

1. Vabrikute tegevus normaal-, 1919 ja 1920 aastal.
2. Eesti suurtööstus. Tööliste arv ja toodang tööstusharude ja üksikute ettevõtete järele 1913—(14) ja 1921(22). Eesti Statistika Nr. 6—8, 1922, lhk. 88—97 ja Nr. 12, lhk. 42—71.
3. Tööstusettevõtete arv tööstusalade ja suuruse järele 1922 a. Eesti Statistika Nr. 6—8, lhk. 98—99.
4. Eesti Majandus, vihk V. Tööstus Eestis (andmed 1920—1924 a. kohta).



	12	864	877 537	2 611	665 884	214 334	74 423	18	43 980	4 015	33 211	14 784	8 422
<b>NAHATÖÖSTUS — INDUSTRIE DES CUIRS ET PEAUX.</b>													
Tooresaha ümber töötamine — <i>Tanneries</i>	8	329	545 182	2 611	421 547	126 246	30 016	15	36 718	3 231	29 080	10 869	6 367
Saadusvabrikud — <i>Fab. de boites</i>	3	509	327 127	—	86 610	42 219	42 219	2	6 475	375	3 783	3 067	1 755
Sadusepa- ja relvitarbeajade tööst. — <i>Selleries et fab. d'art. de voyage</i>	1	26	5 248	—	3 677	—	1 288	1	787	409	348	848	300
Karunahäädade tööstus — <i>Peausseries</i>	—	—	—	—	—	—	—	—	—	—	—	—	—
<b>TEKSTIILITÖÖSTUS — INDUSTRIE TEXTILE.</b>	28	8 639	2 921 899	45 830	2 025 896	941 833	411 791	148	29 646	88 020	33 884	84 282	35 968
Punilavavabrikud — <i>Filatures et tissage de coton</i>	2	4 850	1 740 998	7 601	1 362 599	378 099	207 769	—	—	—	—	—	—
Punilavateid kudumivabrikud — <i>Fab. de cotonnades</i>	2	158	55 871	—	38 441	10 126	10 126	—	—	—	—	—	—
Punilavateid ümber töötamine — <i>Apprêt de cotonnades</i>	—	—	—	—	—	—	—	—	—	—	—	—	—
Kalavabrikud — <i>Fab. de draps</i>	8	1 698	675 218	2 176	384 030	822 758	96 646	—	—	—	—	—	—
Niidivabrikud — <i>Fab. de fils à coudre</i>	1	65	51 021	—	16 065	16 556	2 885	—	—	—	—	—	—
Tooresaha ümber töötamine — <i>Tissage de lin brut</i>	4	114	9 713	7 687	8 133	9 217	6 297	—	—	—	—	—	—
Linaekstru- ja kudumivabrikud — <i>Filature et tissage de lin</i>	5	1 229	274 828	17 862	162 591	129 597	61 143	—	—	—	—	—	—
Paela- ja silindrimüüvabrikud — <i>Fab. de rubans et de bonneterie</i>	2	172	64 236	—	34 236	60 633	4 092	—	—	—	—	—	—
Kõite- ja nõõritööstus — <i>Corderies</i>	2	52	27 557	819	17 427	10 449	3 302	7	13 694	70	9 486	4 278	2 239
Masinariimade ja veevoolikut vabrikud — <i>Fab. de courroies pour machines et de turbines d'arrosage</i>	—	—	—	—	7 568	8 305	9 250	—	—	—	—	—	—
Vilid- ja vilkkaupade tööstus — <i>Fab. de feutres et d'articles en feutre</i>	1	14	2 559	—	1 459	1 100	1 040	5	4 808	139	8 450	1 497	685
Viljakraamis- ja -hetruustööstus — <i>Cardons et filatures de laine</i>	2	43	—	2 850	96	2 254	1 895	103	10 901	50 060	9 657	52 304	26 247
Bülgävarimis- ja -vaanustöökojad — <i>Alcêtres et filatures de laine foulonnées</i>	2	48	—	7 093	940	6 093	3 924	33	243	87 751	11 791	26 208	6 847
Pestavabrikud — <i>Fab. de linge</i>	1	28	4 442	114	2 705	1 851	1 277	—	—	—	—	—	—
<b>PUITTÖÖSTUS — INDUSTRIE DU BOIS.</b>	48	3 973	1 036 230	52 685	594 955	493 960	274 577	252	133 243	44 654	74 285	103 612	60 074
Vineeri- ja vineerkaupade vabrikud — <i>Fab. de bois de planage</i>	—	—	—	—	283 163	274 647	137 488	51	52915	4 844	19 119	38 640	20 230
Puittööstusvabrikud ja täsleeröökojad — <i>Fab. de charpenterie et ateliers de menuiserie</i>	5	1 086	507 810	—	361 639	207 305	129 985	104	72 094	39 810	51 026	60 873	36 974
Laauvabrikud ja saeveskidid — <i>Sieries</i>	89	2 130	508 259	52 685	2 000	3 093	1 313	1	850	—	416	486	198
Aamul- ja rändesepatöökojad — <i>Ateliers de tonnelierie</i>	—	—	—	—	—	—	—	—	—	—	—	—	—
Tükraamatöööstus — <i>Fab. de bois d'atelles</i>	1	36	5 093	—	—	—	—	—	—	—	—	—	—
Saapalüüsi- ja ehtkütööstus — <i>Fab. de formes et de chevilles pour chaussures</i>	—	—	—	—	—	—	—	—	—	—	—	—	—
Kõrgvabrikud — <i>Fab. d'articles en liège</i>	1	32	5 600	—	8 900	1 600	1 131	2	1 954	—	900	1 064	957
Niidupoolvabrikud — <i>Fab. de bobines</i>	1	32	4 468	—	3 323	1 145	2 475	1	3 175	—	2 125	1 050	655
Sportriimude ja märgusjäre tööstus — <i>Fab. d'articles de sport et de jouets</i>	1	47	7 100	—	980	6 170	2 185	8	2 255	—	700	1 555	1 051
<b>PAPERITÖÖSTUS — INDUSTRIE DU PAPIER.</b>	13	2 239	1 519 897	175	820 616	699 366	183 543	27	51 110	459	25 025	26 544	8 682
Pabervabrikud — <i>Fab. de papier</i>	—	—	—	—	562 578	525 190	177 466	4	17 263	—	6 208	11 045	2 283
Puumassi- ja tselluloosivabrikud — <i>Fab. de pâte de bois et de cellulose</i>	9	2 129	1 147 768	—	217 756	138 582	—	2	6 247	—	4 261	1 966	452
Katusepappvabrikud — <i>Fab. de cartons bitumés pour toitures</i>	—	—	—	—	—	—	—	—	—	—	—	—	—
Hälsivabrikud — <i>Fab. de tubes à cigarettes</i>	—	—	—	—	—	—	—	—	—	—	—	—	—
Paber- ja pappkaupade tööstus — <i>Fab. d'articles en papier et carton</i>	4	110	15 451	175	7 670	7 056	6 077	9	6 140	459	2 560	8 089	2 013
<b>POLIGRAAFIATÖÖSTUS — INDUSTRIE POLIGRAPHIQUE</b>	20	1 078	271 093	32 816	58 095	108 998	113 103	40	50 598	17 162	17 162	33 436	23 688
Tüki- ja kvitrukkojad — <i>Typographie et lithographie</i>	20	1 073	227 093	—	58 095	168 998	113 103	40	50 598	—	—	33 436	23 688
<b>TOIDU- JA MAITSEAINETE ÜMBERTÖÖTAMINE — INDUSTRIE DE L'ALIMENTATION</b>	32	1 912	1 991 632	92 240	1 153 755	870 693	145 538	67	200 760	3 806	164 247	100 219	29 463
Jahuveskid — <i>Fab. de farine</i>	1	226	546 980	—	494 537	74 692	28 967	4	84 114	—	66 978	17 879	5 747
Leivavabrikud — <i>Fab. de pain</i>	—	—	136 378	—	104 405	30 988	—	1	5 697	743	8 993	1 704	709
Elektrivabrikud — <i>Fab. de biscuits</i>	—	—	—	—	—	—	—	—	—	—	—	—	—
Makaroni- ja nuudivabrikud — <i>Fab. de macaronis et de nouilles</i>	1	22	6 960	—	5 700	5 193	—	20	6 282	—	8 946	8 701	800
Šokolaadi- ja kompeektvabrikud — <i>Fab. de chocolat et de bonbons</i>	9	392	129 296	—	54 913	54 913	21 257	20	38 722	—	28 081	12 641	8 200
Tärklisvabrikud — <i>Fab. d'amidon</i>	2	50	54 000	—	38 268	15 737	3 064	1	12 686	—	8 344	4 294	1 569
Karudilüüritööstus — <i>Fab. de sirop de fécule</i>	—	—	—	—	—	—	—	—	—	—	—	—	—
Pärmavabrikud — <i>Fab. de levure</i>	1	29	25 844	—	9 466	16 378	2 549	1	7 808	—	4 510	3 289	813
Piltseppuhasvabrikud — <i>Fab. de raffinés d'alcool</i>	1	54	—	10 576	—	10 576	6 700	2	2 979	—	—	2 979	541
Õllevabrikud — <i>Fab. de bière</i>	6	317	210 884	—	92 166	124 668	26 335	3	18 620	—	8 002	10 618	334
Karussavate jookeid tööstus — <i>Fab. de boissons rafraichissantes</i>	1	41	5 072	—	3 272	3 272	1 800	12	16 192	—	7 265	8 927	4 260
Likööri- ja veinivabrikud — <i>Fab. de vins et de liqueurs</i>	2	40	97 281	—	16 914	20 367	3 635	6	51 814	—	25 280	26 054	5 017
Süüri- ja vlijakohvritööstus — <i>Fab. de chicorée et de succédanés de café</i>	1	35	6 873	—	3 042	3 836	2 137	6	7 591	—	4 081	2 744	829
Tubakavabrikud — <i>Fab. de tabac</i>	7	708	827 105	—	318 079	514 026	47 297	4	12 782	—	6 028	7 754	596
<b>Ühise — Total</b>	218	24 246	10 046 964	1 613 797	5 766 829	4 286 435	1 613 797	681	994 045	477 559	516 486	235 076	235 076

1) Somme totale gagnée pour la transformation des matières premières non appartenant aux entreprises.

## Tähtsamad valmistatud kaubad ja tarvitatud materjalid —

## 12.

## I. MURRUD JA KAEVANDUSED — INDUSTRIES EXTRACTIVES

	Mõõdu-üksus	1925	1924	1923	1922	1921
Põlevkivikaevandused — <i>Carrières de schiste combustible:</i>						
Põlevkivi — <i>Schiste combustible</i>	riiklikud — <i>carrières de l'État</i>	238 058	231 205	204 680	138 032	05 527
	era — <i>carrières privées</i>	49 446	2 426	19 419	3 200	—
	<b>KOKKU — Total</b>	<b>288 104</b>	<b>233 631</b>	<b>214 099</b>	<b>142 132</b>	<b>95 527</b>
Turbatööstus — <i>Tourbières:</i>						
Presstarvas — <i>Tourbe comprimée</i>	riiklikud — <i>industries de l'État</i>	13 750	10 964	4 020	1 672	—
Labidaturvas — <i>Tourbe coupée à bras</i>	era — <i>industries privées</i>	303	7 292	4 897	4 133	—
	<b>KOKKU — Total</b>	<b>14 053</b>	<b>18 256</b>	<b>8 866</b>	<b>5 805</b>	<b>—</b>
Fosforiidikaevandused — <i>Carrières de phosphate:</i>						
Fosforiit — <i>Phosphate</i>	pd. — <i>pounds</i>	124 806	—	—	—	—

## II. ÜMBERTÖÖTAMISTÖÖSTUS — INDUSTRIE DE TRANSFORMATION

KIVIDE JA MULDADE ÜMBERTÖÖTAMINE <i>INDUSTRIE DES PIERRES ET DES TERRES.</i>							
Tsemenditööstus — <i>Fab. de ciment:</i>		tüü. — <i>tonneaux</i>	379 777	337 772	302 826	191 600	82 018
Portland-tsement — <i>Ciment de Portland</i>		kasti-caises	6 687	6 520	6 953	3 087	3 300
Klaasivabrikud — <i>Fab. de verre:</i>		pd. — <i>pounds</i>	37 487	37 500	35 500	23 122	18 000
Aknaklaas — <i>Verre à vitres</i>		pd. — <i>pounds</i>	68 111	55 500	2 100 316 tk. 620 572 „ 35 000 pd.	1 500 000 tk.	900 000 tk.
Pudelid — <i>Bouteilles</i>							
Nõud — <i>Autres articles (cuissous etc.)</i>							
Lubjatööstus — <i>Fab. de chaux grasse:</i>							
Kustutamata lubi — <i>Chaux vive:</i>							
suurtööstus — <i>grandes entreprises</i>			298 409	...	40 550	255 000	104 834
kesktööstus — <i>moyennes</i>			226 922	...	...	04 600	109 871
välketööstus — <i>petites</i>			...	...	...	...	...
Tellisikivi- ja savitööstus — <i>Fab. de briques:</i>							
Tellisikivid — <i>Briques:</i>							
suurtööstus — <i>grandes entreprises</i>		tk. — <i>pièces</i>	5 700 000	10 698 833	12 022 265	5 888 954	5 802 000
kesktööstus — <i>moyennes</i>			5 200 000	4 837 200	2 782 699	1 275 000	...
välketööstus — <i>petites</i>			2 700 000	2 495 383	2 135 470	1 819 906	...
	<b>KOKKU — Total</b>		<b>13 600 000</b>	<b>18 029 396</b>	<b>16 939 425</b>	<b>8 983 860</b>	...
Ahjupotid (suur, kesk- ja väiket.) — <i>Carreaux à poêles</i>			...	938 787	...	...	...
Põllutorud — <i>Tuyaux de drainage</i>			...	109 940	...	...	...
Katusekivid — <i>Tuiles</i>			...	15 762	...	...	...
Lillepotid — <i>Pots à fleurs</i>			...	337 302	...	...	...
Nõud mitmesugused — <i>Autres articles</i>			...	180 039	...	...	...
Kipsitööstus — <i>Fab. de plâtre:</i>							
Toorelt jahvatatud kips		pd. — <i>pounds</i>	101 551	121 000	91 042	63 089	...
Krohvikips			206 680	319 185	123 126	72 425	...
Skulptuurkips			288	407	646	2 281	...
Spaati			501	195	4 261	2 202	...
Tuff jahvatatud			—	666	338	—	...
Kips-tsement			—	—	140	—	...
Kips arstimiseks			393	—	382	—	...
	<b>KOKKU — Total</b>		<b>309 408</b>	<b>441 513</b>	<b>219 941</b>	<b>140 087</b>	...
<b>METALLITÖÖSTUS — INDUSTRIE DES MÉTAUX.</b>							
Laevatehased — <i>Chantiers de construction navale:</i>							
Uued ja parandustööd — <i>Constructions et réparations diverses:</i>							
Suurtööstus — <i>Grandes entreprises</i>		mk. — <i>marks</i>	173 146 510	134 096 000	265 094 000	237 800 000	...
Kesktööstus — <i>Moyennes</i>			1 934 000	2 510 000	...	...	...
Vagunitehased — <i>Construction de wagons:</i>							
Uued tööd mitmesugused — <i>Constructions diverses</i>			15 046 645	30 923 000	29 617 000	20 074 000	...
Parandustööd — <i>Réparations</i>			—	32 672 000	33 691 000	24 643 000	...
Masinaehitus- ja metallitehased — <i>Usines de travail de métaux et de construction mécanique:</i>							
Uued ja parandustööd — <i>Constructions et réparations</i>			223 344 011	211 245 000	235 956 000	186 929 000	...
Masinaaparandus- ja metallitöökojad — <i>Ateliers de réparation et de construction de machines et appareils</i>			42 563 000	38 988 000	...	...	...
Elektrimasinate tehased — <i>Construction de machines et appareils électriques:</i>							
Uued elektrimootorid — <i>Constr. de moteurs électriques</i>		tk. — <i>pièces</i>	262	400	400	—	—
Telefonivabrikud — <i>Fabrication d'appareils téléphoniques:</i>							
Telefoniparaadid			4 021	3 440	3 071	3 587	...
Vahekommutaatorid			500	599	480	257	...
Kommutaatorid			119	71	63	17	...
Elektrikellad			3 449	500	592	40	...
Ümberühendajad			90	525	255	—	...
Piksekaitsjad			2 000	689	601	1 597	...
Kaabelkastid			2	78	4	15	...
Kaabelnarkarbid			11	4	0	—	...
Stopslipesad 3 j. stepstiga			27	33	—	—	...
Yagumi-sidestepsid			29	43	—	—	...
Lõhke-induktorid			30	—	—	—	...
Kaablipooli-aparaadid			316	183	—	—	...
Akkumulatsioonid			9	—	—	—	...
Radioaparaadid			173	100	—	—	...



Principaux produits fabriqués et matières premières employées.

	Mõõdu- üksus	1925	1924	1923	1922	1921
Raadiokõvendajad	} <i>Appareils téléphoniques, de radio et leurs pièces détachées</i>	67	—	—	—	—
Raadio-peatelefonid		680	50	—	—	—
Raadio-peatelefoni jaotajad		156	5	—	—	—
Transformatorid		17	—	103	—	—
Prooviinispesad		500	—	569	130	—
<b>Kaalutööstus — Fabrication de balances et bascules:</b>						
Detsimaal-, laua- ja m. kaalud — <i>Balances de toutes sortes:</i>						
suurtööstus — <i>grandes entreprises</i>	850 <sup>1)</sup>	806	1 150	—	—	—
kesktööstus — <i>moyennes</i>	623	847	—	—	—	—
<b>Vooditööstus — Fabrication de lits et de matelas:</b>						
Raud-reformvoodid:						
suurtööstus — <i>grandes entreprises</i>	967	897	—	1 196	—	—
kesktööstus — <i>moyennes entreprises</i>	—	523	—	—	—	—
Lihtsad raudvoodid:						
suurtööstus	—	708	1 803	1 836	—	—
kesktööstus	—	—	—	—	—	—
Puu-reformvoodid:						
suurtööstus	100	148	185	134	—	—
kesktööstus	—	—	—	—	—	—
Voodi-küljeraud:						
suur- ja kesktööstus	—	—	274	—	—	—
Voodiotsad:						
suur- ja kesktööstus	1 258	—	1 382	—	—	—
Lastevoodid:						
suur- ja kesktööstus	141	—	97	—	—	—
Vedrumadratsid:						
suurtööstus	61	683	150	181	—	—
kesktööstus	—	150	—	—	—	—
Pehmed madratsid:						
suurtööstus	555	—	917	1 101	—	—
kesktööstus	—	—	—	—	—	—
Surnuallad:						
suur- ja kesktööstus	—	—	248	60	—	—
Hauaristid:						
suur- ja kesktööstus	—	100	380	849	—	—
Traatvärk:						
suur- ja kesktööstus	5 420	1 800	—	—	—	—
<b>Naelatööstus — Fabrication de clous:</b>						
Naelad — <i>Clous:</i> suurtööstus — <i>grandes entreprises</i>	pd.—pouids	66 685	62 065	25 790	—	—
kesktööstus — <i>moyennes</i>	30 240	15 250	28 000	—	—	—
<b>Villiraumistöökojad — Fabrication de limes:</b>						
Villid ja rasplid uued — <i>Limes et râpes</i>	toili.—pouces	380 000	160 000	—	—	—
Vanu ülesrafutud — „ „ „ <i>usées</i>	440 000	300 000	—	—	—	—
Potisepanoad — <i>Couteaux de potier</i>	tk.—pièces	—	1 800	—	—	—
<b>Plekk-karbi- ja stantsimistöökoad (suurtööstus) — Fab. de boîtes en fer-blanc et estampage de tôle (grand. entrepr.):</b>						
Postkastid	200	406	—	—	—	—
Mitmes. valgest plekist karbid ja nõud	1 600 654	877 178	—	—	—	—
Tsingitud plekist veeämbrid	542	1 105	—	—	—	—
Valgest plekist lambid	9 090	11 637	—	—	—	—
Nõhbid mitmesugused	414 000	608 256	—	—	—	—
Jäätiseluskad	—	72 000	—	—	—	—
Tinaplommid	—	123 565	—	—	—	—
Kinnitussildid	42 072	78 695	—	—	—	—
Värvitud etiketid	pd.—pouids	—	153	—	—	—
<b>Kraasitööstus — Fabrication de cartes:</b>						
Käskkraasid — <i>Cartes à bras</i>	tk.—pièces	—	4 800	4 800	—	—
<b>Stanooli- ja kapslite tööstus — Fab. de feuilles d'étain et de capsules en étain:</b>						
Stanool — <i>Étain</i>	kg.—kg.	—	1 422	—	—	—
Pudelikapslid — <i>Capsules de bouteilles</i>	tk.—pièces	—	249 571	—	—	—
<b>KEEMIA TÖÖSTUS — INDUSTRIE CHIMIQUE.</b>						
<b>Tuletiku vabrikud — Fab. d'allumettes:</b>						
Valmistatud — <i>Produits fabriqués:</i>						
välkkest toolid — <i>petites boîtes</i>	207 042 892	122 019 300	73 692 700	61 406 800	38 580 450	—
suured — <i>grandes</i>	350	3 560	—	30 891	—	—
Tarvitatud — <i>Matières premières employées:</i>						
Haavapuud — <i>Bois de tremble</i>	kps.—toises <sup>3</sup>	—	990	684	580	—
Paber igasugune — <i>Papier de toutes sortes</i>	pd.—pouids	—	9 678	5 423	—	—
Kartulijahu — <i>Fécule de pommes de terre</i>	—	—	3 590	2 852	—	—
Parafiin — <i>Paraffine</i>	—	—	4 094	4 768	—	—
Kloorhappu kaali — <i>Chlorate de potasse</i>	—	—	4 479	3 528	—	—
Fosfor — <i>Phosphore</i>	—	—	196	123	—	—
<b>Õli- ja taimevõitööstus — Fab. d'huiles et de beurre végétal:</b>						
Valmistatud — <i>Produits fabriqués:</i>						
Värnis — <i>Vernis:</i> suurt. — <i>grandes entreprises</i>	pd.—pouids	26 628	29 417	21 600	17 450	10 483
keskt. — <i>moyennes</i>	14 853	4 203	2 004	1 970	1 217	—
KOKKU — Total	41 481	33 620	23 604	19 420	11 700	—
Linaõli — <i>Huile de lin:</i> suurt. — <i>grandes entreprises</i>	—	2 000	8 600	1 811	1 621	970
keskt. — <i>moyennes</i>	—	3 201	1 700	1 005	809	730
KOKKU — Total	—	5 201	8 779	2 816	2 430	1 700
Õlikoogid — <i>Tourteaux:</i> suurt. — <i>grandes entreprises</i>	—	99 783	139 710	94 544	57 640	30 100
keskt. — <i>moyennes</i>	—	60 185	13 899	9 930	13 860	14 000
KOKKU — Total	—	159 948	153 609	104 474	71 500	44 100
Kookosõli — <i>Huile de coco</i>	—	14 000	1 831	—	—	—
Päevalilleõli — <i>Huile de tournesol</i>	—	5 500	800	—	—	—
Taimevõi (suur- ja kesktööstus) — <i>Beurre végétal</i>	—	17 860	6 647	—	—	—
Tarvitatud — <i>Matières premières employées:</i>						
Linaseemne — <i>Graines à. lin:</i> suurt. — <i>grandes entreprises</i>	—	120 959	171 803	125 255	74 093	39 000
keskt. — <i>moyennes</i>	—	78 703	21 984	13 712	19 684	18 506
KOKKU — Total	—	199 662	193 287	138 967	93 757	57 506
Päevalliseenmed — <i>Graines de tournesol</i>	—	23 500	1 477	—	—	—
Kopra — <i>Copra</i>	—	21 500	2 111	—	—	—

1) 1 ettevõtte kohta puuduvad andmed.

## Tähtsamad valmistatud kaubad ja tarvitatud materjalid (järg) —

	Möödu- üksus	1925	1924	1923	1922	1921
<b>Liimi, vankrimäärde- ja kondijahutööstus —</b>						
<i>Fab. de colle, de graisse de voitures et de poudre d'os:</i>						
Valmistatud (suurtööst.) — <i>Produits fabriqués (grandes entrepr.):</i>						
Vankrimäärde — <i>Graisse de voitures</i>	pd. — pouds	17 034	...	...	...	...
Tavott — <i>Graisse lubrifiante</i>	"	380	...	...	...	...
Kondiihm — <i>Colle d'os</i>	"	1 738	...	...	...	...
Nahaliim — <i>Colle de peau</i>	"	1 329	...	...	...	...
Kondijahu — <i>Poudre d'os</i>	"	6 532	...	...	...	...
Sõrajahu — <i>Farine de cornes</i>	"	439	...	...	...	...
Tarvitatud — <i>Matières premières employées:</i>						
Kondid — <i>Os</i>	"	20 965	...	...	...	...
Nahäärred — <i>Déchets de cuir</i>	"	12 195	...	...	...	...
Valmistatud (keskt.) — <i>Produits fabriqués (moyennes entreprises):</i>						
Vankrimäärde — <i>Graisse de voitures</i>	"	4 000	...	...	...	...
Kondiihm — <i>Colle d'os</i>	"	630	...	...	...	...
Kondijahu — <i>Poudre d'os</i>	"	9 401	...	...	...	...
Tarvitatud — <i>Matières premières employées:</i>						
Kondid — <i>Os</i>	"	14 045	...	...	...	...
<b>Seebivabrikud — <i>Fab. de savon:</i></b>						
<b>Lihne seep — <i>Savon ordinaire:</i></b>						
suurtööstus — <i>grandes entreprises</i>	"	—	—	6 800	...	...
kesktööstus — <i>moyennes</i>	"	16 014	—	...	...	...
välketööstus — <i>petites</i>	"	1 200	—	...	...	...
<b>Kirju seep — <i>Savon marbré:</i></b>						
suurtööstus — <i>grandes entreprises</i>	tk. — pièces	304 607	7042 pd.	...	...	...
kesktööstus — <i>moyennes</i>	"	—	...	...	...	...
välketööstus — <i>petites</i>	"	—	...	...	...	...
<b>Tuumaseep — <i>Savon de Marseille:</i></b>						
suurtööstus — <i>grandes entreprises</i>	"	163 870	84 216	...	...	...
kesktööstus — <i>moyennes</i>	"	—	—	...	...	...
välketööstus — <i>petites</i>	"	—	—	...	...	...
<b>Tualettseep — <i>Savon de toilette:</i></b>						
suurtööstus — <i>grandes entreprises</i>	tosin — douz.	7 506	4 187	...	...	...
kesktööstus — <i>moyennes</i>	"	38 888	...	...	...	...
välketööstus — <i>petites</i>	"	—	...	...	...	...
<b>Roheline seep — <i>Savon mou:</i></b>						
suurtööstus — <i>grandes entreprises</i>	pd. — pouds	1 042	1 835	170	...	...
kesktööstus — <i>moyennes</i>	"	—	—	...	...	...
välketööstus — <i>petites</i>	"	900	...	...	...	...
<b>Küünlavabrikud — <i>Fab. de bougies:</i></b>						
Valmistatud — <i>Produits fabriqués:</i>						
Harilikud küünlad — <i>Bougies ordinaires</i>	"	2 070	...	...	...	...
Jõuluküünlad — <i>Bougies de Noël</i>	pakki — paq.	92 234	...	...	...	...
Tarvitatud — <i>Matières premières employées:</i>						
Paraffin — <i>Paraffine</i>	pd. — pouds	2 688	...	...	...	...
Stearin — <i>Stéarine</i>	"	644	...	...	...	...
<b>Pudretivabrikud — <i>Fab. de poudre:</i></b>						
Valmistatud — <i>Produits fabriqués:</i>						
Pudrett — <i>Poudre</i>	"	43 365	32 220	13 500	...	...
Tarvitatud — <i>Matières premières employées:</i>						
Tooresained — <i>Matières brutes</i>	kpj. — pieds <sup>3</sup>	888 680	50 000	270 000 pd.	...	...
<b>Elektrokeemiatööstus — <i>Ateliers électrochimiques:</i></b>						
Elektri-taskulambi patareid — <i>Batteries d. lanternes électr. de poche:</i>						
suurtööstus — <i>grandes entreprises</i>	tk. — pièces	72 725	58 500	—	—	—
kesktööstus — <i>moyennes</i>	"	...	...	—	—	—
<b>Tehno-keemiatööstused ja laboratooriumid — <i>Ateliers chimiques et laboratoires:</i></b>						
Värvlester — <i>Ether sulfurique</i>	pd. — pouds	610	803	1 073	419	...
Värvlhape — <i>Acide sulfurique</i>	"	2 712	1 240	434	—	...
Tinavalge — <i>Blanc de plomb</i>	"	1 759	3 727	8 869	5 447	...
Tinapunane — <i>Rouge de</i>	"	224	3 679	557	2 020	...
Dekstriin — <i>Dextrine</i>	"	1 502	935	—	—	...
Amüülalkohol — <i>Alcool amylique</i>	kg. — kg.	8 649	...	—	—	...
<b>Atsetüleenigaasi- ja hapnikutehased — <i>Fab. d'acétylène et d'oxygène:</i></b>						
Valmistatud — <i>Produits fabriqués</i>						
Atsetüleenigaas — <i>Acétylène</i>	"	5 307,5	8 951	—	—	—
Hapnik — <i>Oxygène</i>	kpri. — mètres <sup>3</sup>	30 908	19 120	—	—	—
Tarvitatud — <i>Matières premières employées</i>						
Karbit — <i>Carbite</i>	kg. — kg.	15 100	...	—	—	—
<b>NAHATÖÖSTUS — <i>INDUSTRIE DES CUIRS ET PEAUX.</i></b>						
<b>Tooresnaha ümbertöötamine — <i>Tanneries:</i></b>						
Suured ümbertöötatud nahad — <i>Grands cuirs tannés:</i>						
suurtööstus — <i>grandes entreprises</i>	tk. — pièces	114 723	74 431	101 247	105 200	...
kesktööstus — <i>moyennes</i>	"	12 619	17 688	12 220	15 000	...
välketööstus — <i>petites</i>	"	11 070	10 900	9 008	8 000	...
<b>KOKKU — Total</b>						
"	"	<b>138 612</b>	<b>103 019</b>	<b>123 384</b>	<b>128 200</b>	...
Väiksed ümbertöötatud nahad — <i>Petits cuirs tannés:</i>						
suurtööstus — <i>grandes entreprises</i>	"	103 180	110 387	159 597	215 000	...
kesktööstus — <i>moyennes</i>	"	24 150	30 418	37 027	50 000	...
välketööstus — <i>petites</i>	"	28 900	20 700	32 303	21 000	...
<b>KOKKU — Total</b>						
"	"	<b>156 240</b>	<b>170 505</b>	<b>228 932</b>	<b>286 000</b>	...
<b>Saapavabrikud — <i>Fab. de boîtes:</i></b>						
Jalavand igasugused — <i>Chaussures de toutes sortes</i>						
"	paari — paires	282 711	233 315	227 164	109 000	...

## Principaux produits fabriqués et matières premières employées (suite).

	Möödu- üksus	1925	1924	1923	1922	1921
<b>TEKSTIILTÖÖSTUS — INDUSTRIE TEXTILE.</b>						
<b>Puuvillaketustus- ja kudumisvabrikud — Filature et tissage de coton:</b>						
Valmistatud — Produits fabriqués:						
Lõnga ketrusosakonnas — Fils . . . . .	pd. — pouds	298 734	174 103	220 589	150 136	74 250
Riiet kudumisosakonnas — Tissus	ars. — arch.	35 306 188	24 444 897	39 308 402	26 240 347	16 361 515
Vatti — Ouale . . . . .	pd. — pouds	175 344	126 329	185 511	...	...
Paela — Rubans . . . . .	"	4 309	2 986	3 033	1 745	1 206
	"	16	244 070 ars.	24	34	...
	"		21 pd- 29 nl.			
Tarvitatud — Matières premières employées:						
Puuvilla — Coton . . . . .	"	290 012	189 443	246 814	165 068	84 583
<b>Puuvillariide kudumisvabrikud — Fab. de cotonnades</b>						
Puuvillariie — Tissus de coton . . . . .						
Linane riie — de lin . . . . .	ars. — arch.	815 036	144 791	232 516	...	...
Võõrast riie pleegit., värvitud, apreteeitud — Apprêt de tissus . . . . .	"	50 000	—	—	—	—
	"	1 101 658	—	—	—	—
<b>Taoreslina ümberöötamisvabr. — Travail de lin brut:</b>						
Lin ja takud — Lin et étoupe . . . . .	pd. — pouds	...	39 200	27 300	16 000	...
<b>Linaketustus- ja kudumisvabr. — Filature et tissage de lin:</b>						
Valmistatud — Produits fabriqués:						
Linane lõng — Fil de lin . . . . .	"	16 713	13 181	13 172	11 370	17 106
" riie — Tissus . . . . .	ars. — arch.	1 132 565	1 718 406	1 725 703	1 345 000	915 927
Džhautriie — Tissus de jute . . . . .	"	1 289 043	—	—	—	—
Kotid džhauudist — Sacs en jute . . . . .	tk. — pièces	512 000	83 000	—	—	—
Tarvitatud — Matières premières employées:						
Lin — Lin . . . . .	pd. — pouds	48 200	63 551	71 154	56 782	46 304
Džhauud — Jute . . . . .	"	44 260	3 660	—	—	—
<b>Kalevivaabrikud — Fabrication de draps:</b>						
Valmistatud — Produits fabriqués:						
Kalev — Drap . . . . .	ars. — arch.	405 568	468 623	620 755	417 853	430 846
Tekid — Couvertures . . . . .	tk. — pièces	11 849	13 229	18 077	24 672	9 432
Rätikud — Fichus . . . . .	"	10 358	12 820	13 933	19 514	14 457
Sallid — Châles . . . . .	"	—	—	—	7	3 479
Sweatrid — Sweaters . . . . .	"	—	—	—	700	—
Puuvillariie pleegitud, apreteeitud, värvitud jne. — Tissus de coton blanchis, apprêtés, teintes etc. . . . .	ars. — arch.	4 993 573	4 051 312	4 159 359	3 084 594	2 000 000
Tarvitatud — Matières premières employées:						
Vill ja kunstvill — Laine et laine artificielle . . . . .	pd. — pouds	29 105	22 164	39 273	21 419	30 550
<b>Villakraasimis- ja ketrustööstus — Cardage et filat. de laine:</b>						
Villa ümberöötatud: Harjumaa . . . . .	"	5 296	5 464	5 981	...	...
Viru- " . . . . .	"	4 428	4 162	4 186	...	...
Järva- " . . . . .	"	2 462	2 578	2 905	...	...
Lääne- " . . . . .	"	4 667	5 177	4 498	...	...
Saare- " . . . . .	"	2 722	1 881	1 502	...	...
Pärnu- " . . . . .	"	5 018	5 869	6 724	...	...
Viljandi- " . . . . .	"	3 159	4 535	4 300	...	...
Tartu- " . . . . .	"	10 389	12 077	11 467	...	...
Valga- " . . . . .	"	1 350	2 670	2 606	...	...
Võru- " . . . . .	"	4 930	4 500	4 195	...	...
Petseri- " . . . . .	"	100	122	120	...	...
		<b>44 421</b>	<b>49 035</b>	<b>48 984</b>	...	...
<b>KOKKU — Total</b>						
<b>Masinarühmade ja veevoolikute vabrikud —</b>						
<b>Fabricat. de courroies pour machines et de tuyaux d'arrosage:</b>						
Kujutatud masinarühmad — Courroies de transmission . . . . .	mtr. — mètres	8 504	8 100	20 500	13 500	9 000
Veevoolikud — Tuyaux d'arrosage . . . . .	"	18 271	14 600	15 500	9 500	9 913
Kerged kurdid — Courroies tressées . . . . .	"	19 996	2 200	8 700	—	—
Elvaatorirühmad — Courroies d'éleveur . . . . .	"	4 231	—	—	—	—
<b>Niidivaabrikud — Fabrication de fils à coudre:</b>						
Omblusniit — Fil à coudre . . . . .						
	gross — gross.	19 151	24 575	18 500	11 277	—
<b>Kõie- ja nõõritööstus — Corderies:</b>						
Kõisid ja nõõri — Cordes: suurööstus — grand. entr. . . . .	pd. — pouds	15 875	6 674	11 001	14 008	9 700
keskööstus — moyennes " . . . . .	"	5 800	4 713	3 279	4 058	2 573
välkööstus — petites " . . . . .	"	...	...	...	2 085	—
Linane pael — Rub. de lin: keskööstus — moyen. entr. . . . .	ars. — arch.	30 000	25 000	—	122 000	—
<b>Paela- ja silmkudumisvabrikud — Fab. de rubans et de bonneterie:</b>						
Kinga- ja saapapaelad — Lacets de chaussures . . . . .	gross — gross.	12 838	4 960	—	—	—
Siidipael — Ruban de soie . . . . .	tk. — pièces	23 338	19 878	—	—	—
Kummipael — Cordon élastique . . . . .	"	20 385	5 750	—	—	—
Kaelasidemend — Cravates . . . . .	tos. — douz.	55 781	5 175	—	—	—
Tresspael — Galons . . . . .	tk. — pièces	30 100	19 329	—	—	—
Ripspael — Ruban de reps . . . . .	"	6 006	—	—	—	—
Pesusakid — Featon . . . . .	"	10 826	6 412	—	—	—
Sokid — Chaussettes . . . . .	tos. — douz.	2 466	—	—	—	—
Sukad — Bas . . . . .	"	12 282	—	—	—	—
Sallid — Fichus . . . . .	tk. — pièces	11 046	—	—	—	—
Puuvilla trikooasjad — Tricotages en coton . . . . .	"	25 316	—	—	—	—
Siidi — " soie . . . . .	"	1 082	—	—	—	—
Villased kujutatud asjad — Bonneterie " laine . . . . .	"	2 284	—	—	—	—
<b>PUUTÖÖSTUS — INDUSTRIE DU BOIS.</b>						
<b>Vineeri- ja vineerkaupadevabrikud — Fab. de bois de placage:</b>						
Toolipõhjad — Fonds de chaises . . . . .	tk. — pièces	5 034 732	4 103 459	3 703 600	2 000 000	2 216 000
Vineer — Bois de placage . . . . .	"	154 254 kpj.	159 767 kpj.	231 000 000 rj.	15 500 000 rj.	5 850 000 rj.
Vineerkaastiplaadid — Plagues des boîtes en placage . . . . .	r. ja lga — pteds <sup>2</sup>	15 500 000	15 300 000	—	—	—
Puust listid — Listels en bois . . . . .	tk. — pièces	5 000 000	7 000 000	9 358 000	7 500 000	—
Vineerasjad — Articles en bois de placage . . . . .	"	119 870	84 270	49 000	43 000	28 000

## Tähtsamad valmistatud kaubad ja tarvitatud materjalid (järg) —

	Mõõdu-üksus	1925	1924	1923	1922	1921
<b>Mööbli- ja puutööstusvabrikud (suurtööstus) — Fab. de meubles et de charpenterie:</b>						
Mööbel, ukseid, aknad ja igas, muu puutöö — Meubles, portes, fenêtres et autre charpenterie	mk. — marks	80 557 644	83 020 780	104 500 000	73 913 000	...
<b>Lauavabrikud ja saeveskid — Scieries:</b>						
Laud, kanditud palgid ja muud saetud materjalid — Planches, poutres équarries et autres produits de scierie	stand.-blend.	44 637	44 356	44 330	28 170	19 713
suurtööstus — grandes entreprises	"	17 113	15 020	11 155	9 611	...
kesktööstus — moyennes entreprises	"	3 700	3 400	2 800	1 160	...
teliste ettevõtete kõrvalharud — branches accessoires	"	65 450	62 776	58 285	33 941	...
<b>KOKKU — Total</b>						
<b>Aami- ja tündersepatöökojad — Ateliers de tonnellerie:</b>						
Õlleamid — Fûts à bière	tk. — pièces	...	100	...	...	...
<b>Tikutraaditööstus — Fab. de bois d'allumettes:</b>						
Tikutraat (püütides à 130 000 tikku) — Bois d'allumettes (en barils à 130 000 all.)		10 208	11 118	18 918	6 044	...
<b>Saapaliistu- ja tikutööstus — Fab. de formes et de chevilles pour chaussures:</b>						
Saapaliistu — Formes de chaussures	paari-paires	...	18 000	...	...	...
Saapatikud — Chevilles	pd. — poids	...	176	...	...	...
<b>Korgivabrikud — Fab. d'articles en liège:</b>						
Korgid — Bouchons: suurtööstus — grandes entreprises	tk. — pièces	20 000 000	25 000 000	16 000 000	16 000 000	...
kesktööstus — moyennes entreprises	"	820 pd.	7 600 000	...	...	...
<b>Niidipoolivabrikud — Fab. de bobines:</b>						
Niidipoolid — Tubes à fil à coudre	grossi-grosses	30 800	21 246	12 376	...	...
Suured poolid — Bobines	tk. — pièces	...	...	5 499	...	...
<b>Sportriistade vabrikud — Fab. d'articles de sport:</b>						
Sportriistad — Articles de sport	mk. — marks	7 100 000	11 000 000	8 607 377	6 096 480	1 903 683
<b>Muusikariistade tööstus — Fab. d'instruments de musique:</b>						
Harmooniumid — Harmoniums	tk. — pièces	26	24	...	...	...
Pliinod — Pianos	"	92	117	...	...	...
Tšibklaverid — Pianos à queue	"	9	2	...	...	...
Grammofonid — Gramophones	"	209	44	...	...	...
Klaveritoolid — Tabourets de piano	"	31	...	...	...	...
Noodikapid — Armoires à musique	"	6	...	...	...	...
<b>Lüpreid imbutustööstus — Inject. de traverses de chemins de fer:</b>						
Lüpreid imbutatud — Traverses de chem. de fer injectées	kpm. — mètres <sup>3</sup>	30 176	10 150	...	...	...
<b>PABERITÖÖSTUS — INDUSTRIE DU PAPIER.</b>						
<b>Paberi- ja puupapivabrikud — Fabriques de papier et de pâte de bois:</b>						
<b>Valmistatud — Produits fabriqués:</b>						
Paber igasugune — Papier de toutes sortes	pd. — poids	2 342 402	1 810 534	1 586 300	1 560 284	1 034 823
sellest: rotatsioonipaber	"	992 905	...	...	...	...
trüki- ja kontseptpaber	"	1 051 871	...	...	...	...
sulfiitpaber	"	157 703	...	...	...	...
kirjutuspaber	"	59 447	...	...	...	...
mundstükipaber	"	21 553	...	...	...	...
rahapaber	"	704	...	...	...	...
katuspapp	"	9 008	...	...	...	...
kuivatuspaber	"	542	...	...	...	...
suitsupaber	"	865	...	...	...	...
kirjutusmasinapaber	"	14	...	...	...	...
Higituse järgi teadmata ja muu paber	"	47 730	...	...	...	...
Tselluloos — Cellulose	"	993 124	814 302	687 603	444 521	321 971
<b>Puumass — Pâte de bois mécanique:</b>						
suurtööstus — grandes entreprises	"	1 041 518	871 581	489 312	650 466	285 195
kesktööstus — moyennes entreprises	"	113 548	96 971	82 141	47 000	41 700
<b>KOKKU — Total</b>						
<b>Tarvitatud — Matières premières employées:</b>						
Tselluloos — Cellulose	"	1 174 013	951 839	...	...	...
Puumass — Pâte de bois mécanique	"	1 468 935	1 049 645	...	...	...
Paberiribad ja vanapaber — Rognures de papier	"	23 205	31 815	17 074	19 011	7 998
Kaltsud — Chiffons	"	30 199	37 121	32 981	35 212	24 306
Kaalium — Caolin	"	238 225	...	...	...	...
Vaigud ja liimid — Résines et colles	"	36 144	...	...	...	...
Maarjajää — Ahn	"	8 068	...	...	...	...
Sooda — Soude	"	2 934	...	...	...	...
Värvid — Couleurs	mk. — marks	3 961 727	...	...	...	...
Vedel klaas — Verre soluble	pd. — poids	44	...	...	...	...
Värvlihapu savimuld — Sous sulfate d'alumine	"	37 956	...	...	...	...
Lubjakivi — Pierre à chaux	"	212 015	...	...	...	...
Vävel — Sulfure	"	184 114	...	...	...	...
Kloorlubi — Chlorure de chaux	"	3 160	...	...	...	...
<b>Puid (puumassi- ja tselluloosiaakondades) — Bois:</b>						
suurtööstus — grandes entreprises	kps. — toises <sup>3</sup>	20 191	16 470	11 948	9 700	6 200
kesktööstus — moyennes entreprises	"	840	844	585	385	302
<b>KOKKU — Total</b>						
<b>Katuspappivabrikud — Fab. de carton bitumé pour toitures:</b>						
Katuspapp: kesktööstus — moyennes entreprises	rulli — roul.	27 000	...	24 576	...	...
välketööstus — petites	"	28 125	...	5 356	...	...
Isoleerpapp — Carton isolateur	"	1 716	...	...	...	...
<b>Hülsivabrikud (Aktiivsi Peavalit. adm.) — Fab. de tubes à cigarettes:</b>						
Hülsid — Tubes à cigarettes	tk. — pièces	462 985 550	459 200 400	465 450 412	537 028 825	330 248 150
Paberiraamatukesed — Papier à cigarettes	"	...	...	580 800	1 842 000	9 258 600

## Principaux produits fabriqués et matières premières employées (suite).

	Mõõdu- üksus	1925	1924	1923	1922	1921
<b>TOIDU- JA MAITSEAINETE ÜMBERTÖÖTAMINE.</b> <i>INDUSTRIE DE L'ALIMENTATION.</i>						
<b>Jahuvoskid (suurtööstus) — Fab. de farine (grandes entreprises):</b>						
Jahvatatud:	Rukis — Seigle	pd.—pouls	1 648 355	070 824	808 784	826 528
Produits de la meunerie:	Nisu — Froment	"	819 046	684 267	790 637	...
	Oder — Orge	"	6 785	17 024	19 617	122 499
	Mais — Maïs	"	28 384	—	—	...
<b>Leivatööstus (suurtööstus) — Fabrication de pain (gr. entrepr.):</b>						
Valmistatud:	Leib — Pain	"	202 040	225 517	227 110	300 000
Produits fabriqués:	Sai — Pain blanc	"	49 035	456 047	53 076	45 000
	Peenteib — Pain bis de seigle	"	50 838	39 919	26 761	20 000
	Seplik — Pain de froment	"	15 960	9 405	14 197	10 000
<b>Biskviiditööstus — Fabrication de biscuits:</b>						
Biskviit ja pärnikud:	kesktööstus — moyennes entreprises	"	3 386	3 408	...	...
Biscuits et pâtisseries:	väiketööstus — petites	"	—	150	...	...
	<b>KOKKU — Total</b>	"	<b>3 386</b>	<b>3 558</b>	...	...
<b>Makaroni- ja nuudlitööstus — Fab. de macaron. et de nouilles:</b>						
Makaroniid ja nuudlid:	suurtööstus — grandes entreprises	"	6 000	—	—	...
	kesktööstus — moyennes entreprises	"	3 885	6 210	5 791	...
Macaronis et nouilles:	väiketööstus — petites	"	...	...	...	...
<b>Shokolaadi- ja kompekitööstus — Fab. de chocol. et bonbons:</b>						
Tarvitatud:	Suhkur — Sucre: suurtööstus — grand. entr.	"	37 079	27 426	...	...
Matières premières employées:	kesktööstus — moyennes	"	...	15 272	...	...
	väiketööstus — petites	"	...	5 293	...	...
	<b>KOKKU — Total</b>	"	...	<b>47 991</b>	...	...
	Siirup — Sirop: suurtööstus	"	2 610	...	...	...
<b>Kalataööstus (kesktööstus) — Préparation du poisson:</b>						
Kilu Karpides — Esprots en boîtes:	kesktööstus — moyennes entreprises	karpil—boîtes	296 684	...	...	...
	väiketööstus — petites	"	49 200	...	...	...
	<b>KOKKU — Total</b>	"	<b>345 884</b>	...	...	...
<b>Kilu tünnides ja ämbreis — Esprots en barils et seaux:</b>						
kesktööstus — moyennes entreprises	pd.—pouls	"	15 572	...	...	...
väiketööstus — petites	"	"	10 064	...	...	...
	<b>KOKKU — Total</b>	"	<b>25 636</b>	...	...	...
<b>Sprotid — Esprots en laité:</b>						
kesktööstus — moyennes entreprises	karpil—boîtes	"	79 087	...	...	...
väiketööstus — petites	"	"	6 000	...	...	...
	<b>KOKKU — Total</b>	"	<b>85 087</b>	...	...	...
<b>Skumbriid — Maquereaux:</b>						
kesktööstus — moyennes entreprises	"	"	9 000	...	...	...
väiketööstus — petites	"	"	—	...	...	...
<b>Angerjad — Anguilles:</b>						
kesktööstus — moyennes entreprises	"	"	4 600	...	...	...
väiketööstus — petites	"	"	—	...	...	...
<b>Silmud — Lamproles:</b>						
kesktööstus — moyennes entreprises	tk.—pièces	"	109 908	...	...	...
väiketööstus — petites	"	"	—	...	...	...
<b>Lõhe — Saumons:</b>						
kesktööstus — moyennes entreprises	karpil—boîtes	"	500	...	...	...
väiketööstus — petites	"	"	—	...	...	...
<b>Silad —</b>						
väiketööstus — moyennes entreprises	pd.—pouls	"	15	...	...	...
<b>Heeringad marineeritud — Harengs marines:</b>						
kesktööstus — moyennes entreprises	karpil—boîtes	"	1 000	...	...	...
väiketööstus — petites	"	"	—	...	...	...
<b>Heeringad suitsutatud — Harengs fumés:</b>						
kesktööstus — moyennes entreprises	pd.—pouls	"	—	...	...	...
väiketööstus — petites	"	"	1 100	...	...	...
<b>Räimod suitsutatud — Petits harengs balligues fumés:</b>						
kesktööstus — moyennes entreprises	"	"	50	...	...	...
väiketööstus — petites	"	"	4 045	...	...	...
<b>Räimod soolatud — Petits harengs balligues salés:</b>						
kesktööstus — moyennes entreprises	"	"	13 948	...	...	...
väiketööstus — petites	"	"	9 680	...	...	...
	<b>KOKKU — Total</b>	"	<b>23 628</b>	...	...	...
<b>Taimevõitööstus — Fabrication de beurre végétal:</b>						
V. keemintööstuse rihtm.						
<b>Tärklise- ja kartulisirupitööstus — Fab. d'amidon et de sirop de fécula:</b>						
Valmistatud:	Tärklis — Fécule de pommes de terre	pd.—pouls	109 800	76 168	61 692	125 735
Produits fabriqués:	Kartulisirup — Sirop de pommes de terre	"	17 653	16 923	14 354	14 409
	Glükoos — Glucose	"	4 835	802	1 229	—
	Kulööri — Couleur	"	74	145	281	—
Tarvitatud:	Matières premières employées:	"	648 864	478 995	459 294	945 647
	Kartullid — Pommes de terre	"	—	—	—	—

Tähtsamad valmistatud kaubad ja tarvitatud materjalid — *Princip. produits fabriqués et matières premières employées.*

	Mõõdu- üksus	1925	1924	1923	1922	1921
<b>Siguri- ja viljakohvitöödustus — Fabrication de chicorée et de succédanés de café:</b>						
Sigurid ja kohv: suurtööstus — grandes entreprises . . . . .	pd.—pouids	3 448	4 327	4 707	—	—
Chicorée et café: kesktööstus — moyennes . . . . .	"	7 346	10 322	...	...	...
Väiketööstus — petites . . . . .	"	...	3 770	...	...	...
<b>KOKKU — Total</b>	"	...	<b>18 419</b>	...	...	...
<b>Pärmivabrikud<sup>1)</sup> — Fabrication de levure:</b>						
Pärm — Levure . . . . .	nl.—lières	405 850 <sup>2)</sup>	399 045 <sup>3)</sup>	427 657 <sup>4)</sup>	393 270 <sup>5)</sup>	300 600 <sup>6)</sup>
<b>Õllevabrikud<sup>1)</sup> — Fabrication de bière:</b>						
Valmistatud: Virre — Malt . . . . .	pange-eimers	1 198 584	1 172 901	1 089 066	707 406	239 593
Produits fabriqués: Õlu — Bière . . . . .	"	1 000 500	961 750	857 088	...	...
Tarvitatud: Linnased — Malt . . . . .	pd.—pouids	128 987	127 764	129 910	83 468	28 007
Matières premières employées: Humalad — Houblons . . . . .	nl.—lières	64 668	65 620	63 262	46 561	15 451
<b>Likööri- ja veevabrikud<sup>1)</sup> — Fabrication de liqueurs:</b>						
Joogid: valmistatud — fabriquées . . . . .	toopi.—stooops	126 917	106 917	131 807	128 688	106 155
Boissons: panderollitud — bandedolées . . . . .	"	126 874	108 620	111 131	105 365	93 381
<b>Marja- ja puuviljaväinete tööstus — Fab. de vins:</b>						
Joogid: valmistatud — fabriquées . . . . .	"	228 763	81 718	60 647	63 152	20 991
Boissons: panderollitud — bandedolées . . . . .	"	85 791	82 947	64 661	35 553	13 142
<b>Tubakavabrikud<sup>1)</sup> — Fab. de tabac:</b>						
Pakitubak — Tabac en paquets . . . . .	pd.—pouids	18 814	25 665	27 121	23 188	12 624
Paberrossid — Cigarettes . . . . .	tk.—pièces	973 685 105	667 910 295	665 217 180	320 490 820	113 803 560
Sigurid — Cigars . . . . .	"	—	—	11 700	182 404	172 054
Paberrossitehnased <sup>1)</sup> — Pag. de cigarettes . . . . .	"	—	—	—	2 505 725	20 275 700

II-a. PÖLLUMAJANDUSLIKUD TÖÖSTUSHARUD — *INDUSTRIES DE LA TRANSF. DES PROD. AGR.*

		1925	1924	1923	1922	1921
<b>Piiritusevabrikud<sup>1)</sup> — Distilleries d'alcool:</b>						
Valmistatud — Produits fabriqués:						
Piiritus — Alcool . . . . .	kraadi-grades	31 701 377 <sup>2)</sup>	32 149 895 <sup>3)</sup>	42 710 353 <sup>4)</sup>	44 374 680 <sup>5)</sup>	67 406 979 <sup>6)</sup>
<b>Tarvitatud — Matières premières employées:</b>						
Kartulid — Pommes de terre . . . . .	pd.—pouids	2 093 125	2 059 250	2 744 480	2 893 880	4 117 403
Linnased — Malt . . . . .	"	114 169	108 997	144 479	145 208	180 408
Muud — Autres . . . . .	"	19 262	16 178	78 500	46 125	978
<b>Piiritusepuhastusevabrikud<sup>1)</sup> — Raffinerie d'alcool:</b>						
Puhas piiritus — Alcool raffiné . . . . .	kraadi-grades	26 811 149	32 019 327	57 843 246	56 108 155	43 728 162
<b>Piimatööstus — Laiteries:</b>						
Või — Beurre ühispiimatööstused — coopératives . . . . .	kg.—kg.	6 159 348	3 028 170	1 864 107 <sup>5)</sup>	...	...
era " — privées . . . . .	"	1 004 692	601 210	361 115 <sup>6)</sup>	...	...
<b>KOKKU — Total</b>	"	<b>7 164 040</b>	<b>3 629 380</b>	<b>2 225 222</b>	...	...

II-b. ELEKTRI- JA GAASIJAAMAD — *USINES ÉLECTRIQUES ET À GAZ.*ELEKTRIJAAMAD (tähtsamad) — *USINES ÉLECTRIQUES.*Elektrivoolu produtseeritud — *Énergie électrique produite:*

Linna	linna elektrijaam	KWH
Tartu	"	7 078 400
Pärnu	"	1 799 844
Viljandi	"	645 129
Valga	"	...
Kuressaare	"	285 160
Võru	"	...
Haapsalu	"	252 600
Ellamaa	"	69 600
Ühla	"	58 500
Port-Kunda	"	150 000
Kreenhoimi	"	65 592
	"	73 800
	"	102 000
	"	60 950
	"	2 840 150
	"	1 474 785
	"	98 500
	"	272 830
	"	4 287 069
	"	1 066 129
	"	700 000

Gaasivabrikud — *Usines à gaz d'éclairage:*

Linna	gaasivabrik	kpj.—pièces <sup>3)</sup>
Tallinna	gaasivabrik	30 016 000
Tartu	linna gaasivabrik	11 943 100

KOKKU — Total

41 959 100

44 184 000

45 093 350

45 461 700

33 272 000

Koks:	Linna	linna gaasivabrik	tnh. pd.—mil- liers de pouids
Tallinna	linna gaasivabrik	3 599 413 mk.	62,7
Tartu	"	40,4	35,6

KOKKU — Total

—

98,3

172,2

...

...

Tõrv:	Linna	linna gaasivabrik	"
Tallinna	linna gaasivabrik	2 438 974 mk.	9,7
Tartu	"	3,2	2,9

KOKKU — Total

—

92,6

13,8

...

...

8) 1922/21. <sup>1)</sup> Aktsiisi Peavalituse andmell. <sup>2)</sup> 1920/25. <sup>3)</sup> 1925/24. <sup>4)</sup> 1924/23. <sup>5)</sup> Andmed 114 kohta 130-st. <sup>6)</sup> Andmed 53 kohta 94-st. <sup>7)</sup> 1928/22

A. Tooms.

## SUURMÜÜGIHINNAD 1922—26 a. JA EESTI SUURMÜÜGIINDEKS.

MOUVEMENT DES PRIX DE GROS 1922—26 ET LE NOMBRE-INDICE DES PRIX DE GROS POUR L'ESTONIE.

**SISU:** 1) Rahvusvaheliselt üldtunnustatud põhimõtted, lk. 57. 2) Uusimad teoreetilised seisukohad, lk. 57. 3) Ideaalne vormel, lk. 58. 4) Arithmeetilise keskmise puudusel, lk. 58. 5) Meie vormel, lk. 58. 6) Alusaeg, lk. 59. 7) Hinnamaterjal, lk. 59. 8) Ainete hulk ja nende rühmitus, lk. 61. 9) Suurmüügiindeksi käik 1922—27, lk. 61. 10) Eksport — import kaupade vahetuskord, lk. 62. 11) Hinnad kullas, lk. 64. 12) Suurmüügihindade tasapind välisriikes, lk. 64. 13) Hindade liikumise suun itmas, lk. 65.

**1. Rahvusvaheliselt üldtunnustatud põhimõtted.** Indeksarvude teooria arenemisel on suurmüügiindeksid tavaliselt ikka esirada käinud. Viimased aastad on seda ala eriti täiendanud. Rahvusvaheline Statistika Instituut fikseeris resolutsioonidena (1923 a. Brüsselis) terve rea sooviavaldusi, millised allpool toome. See on öieti minimaalprogramm; nõuded, milliseile praegu enam vastu ei vaielda. Nende ülesseadmise tähtsus on seepärast vaid kodifitseerivat laadi.

**Rahvusvahelise Statistika Instituudi resolutsioonid aurnüügihindade liikumise indeksite kohta.**

Põhitingimused, millised indeksi koostamisel peab rahuldama, olenevad tema otstarbest:

1) Indeks kujutab mingi kindlaksmääratud ainete hulga **ostu või müügi koguhinna** muutumist, mis oleneb ainult hinnakõikumisist.

Sel juhul väljendab indeks vastava arve **summa** suhtelist väärtust võrreldes aluseks võetud aja summaga.

Kui käsitletavad ained moodustavad mingi riigi üldlääbikäiku esindava üksuse (ensemble), võib arvutatud indeks olla mõelduks vastava riigi raha ostajõu kõikumiste mõõtmisel.

2) Indeks kujutab mingi teatud, **hulga ja hinna** poolest muutliku, **ainete hulga ostu või müügi koguhinna** liikumist.

Indeks on samakujuline kui eelmiseigi juhul ja jääb selleks ka siis, kui muutub ühtlasi ainete iseloom. Nii ühel kui teisel juhul ei luba indeks eritada neid muutusi, mis ainult hinnakõikumisist tingitud.

3) Indeks kujutab **rahaüksuse väärtuse** liikumist, kui võrd see üksus esineb kõigi hindade mõõtjana.

Seejuures on soovitatavad järgmised ettevaatusabinõud:

a) Indeks sisalduvate ainete iseloom. Ainete omadused peavad olma kindlaks määratud täpselt ja üksikajaliste kirjeldustega. Määrang ei pea muutuma ühest ajajärgust teise. Kui ta siiski peaks muutuma (ainete omaduste muutmisel või ainete vahetusel), tuleb kohandada uue indeksi liikumine endisele, kasutades selleks juba tuntud abinõusid.

b) Ainete valik. Eelmine nõue tingib toores- või poolvalmisainete eelistamist valmisainetele, millede omadused on liig muutlikud kaubandüja ja valmistaja kinnitustest hoolimata.

Peale p. c. öeldu, tuleb hoiduda rühmitamast sarnaseid aineid nillide hinnad tihedalt üksteisest olenevad.

c) Hindade täpsus. Et arvostada mitmesuguste hindade võrdlevat täpsust ja oletades et hindu aine kohta, millel laieline turg, on võimalik ära määrata kindlamalt kui mõne piiratud turuga aine oma, on hea kui igale latalise turuga ainele lisatakse samalaadilisi või kõrvalaineid, et nii võimalduks arvesse võtta selle aine suhtelist tähtsust.

d) Indeks sisalduvate ainete arv. Aineid võetagu võimalikult arvukalt, et mitmesuguseid põhjusil tekkinud kõrvalekaldumised, mis mitte rahaüksuse väärtuse kõikumisest ei olene, üksteist tasakaalustaks. Arvesse võttes statistiliste keskmiste ja kõrvalekaldumiste teooriat, oleks umbes 50 aineiline rühm eeltoodud tingimuste seisukohalt üliküllaldav.

e) Võrdkaalud (koeffitsiendid). Mis puutub hindade võrdkaalustamist, siis pole selleks peale p. c öeldu enam muid erijuhiseid.

f) Arvutusviis (vormel). Ei saa soovitada mingit erilist arvutamisiisi. Kuid kuldast arvutamist ka ei teostataks, on soovitatav et avaldataks kasutatud absoluutarvud.

**2. Uusimad teoreetilised seisukohad.** Umbes samal ajal, kui St. Instituut sarnaselt fikseerib piirjoont, kust enam tagasipöörmist pole, valmib J. Fisher'i teos „The making of index-numbers“, mis on suursaavutus omal alal.

Selles teoses käsitatav eriala on võrdlemisi kitsas: umbes tosinast indeksi-tunnusest (andmete saavutamisiis, alusaeg jne.) leiab selles teoses vaatlust ainult üks — indeksi arvutamiseks tarvitavat matemaatiline vormel. Ent seda põhjalikum on tehtud analüüs. Fisher'i poolt esitatud ligi 120 vormeli hulgas on, peale praegusaegsete vormelite, veel terve rida seni kasutamata vormeleid.

Kaalutuste ja arvutuste najal näitab Fisher kuidas osa vormeleist ebarahuldavaid tagajärgi annab, teine osa ebakindlaid tulemusi põhjustab ja ainult osa matemaatiliselt laitmatuid tulemusi võimaldab.

**3. Ideaalne vormel.** Parimaks vorteliks peab Fisher järgmist vormelit, mida „ideaalseks“ nimetab ja mille võimalikku eksimist 0,01% peale hindab:

$$\sqrt{\frac{\sum pI q\theta}{\sum p\theta q\theta}} \times \frac{\sum pI qI}{\sum p\theta qI}$$

Siin tähendab  $p$  hinda,  $q$  hulka,  $\theta$  alusaga ja  $I$  võrreldavat aega.

Selle vormeli järele arvutamiseks peab teada olema turule lastud kaupade koguhulgad ja nende hinnad nii võrreldaval kui alusajal.

Ideaalne vormel on sellest tiitibist, mis Rahvusvahelise Instituudi poolt esimesena klassifitseeritud, ja muidugi täiuslikum omasarnaseist, — on see ju suhete ülesseadmine kõigi eelmisel ajal turul olnud kaubahulkade (nende hindade järele võetult) ja samaste andmetega vaatlusaluse aja kohta.

Vormeli matemaatiline konstruktsioon kõrvaldab asjalolud, mis mitmete lihtsamate vormeliste juures halbu tagajärgi annavad ja milliseil allpool osalt peatume.

Fisher'i seisukohtade vastu on võrrelnisi palju ja ägedalt vaieldud, eriti mõnede Saksa ja Austria autorite poolt, kes lihtsamaid vortelid ning eriti aritmeetilist keskmist pooldavad. Ent paari aasta jooksul on pea igal pool tema seisukohad läbi löönud, eriti aritmeetilise keskmise eitamise suhtes indeksi konstrueerimisel. Üsinais statistika õppekursusis on Fisher'i argumentid ja tema ideaalne vormel juba omale kindla koha saanud ja veel alles mõned nädalad tagasi võttis Saksa Statistika Keskbüroo oma ametliku indeksi ümberarvutusel tarvitusele Fisher'i vormeli lihtsustatud kujul.

Meie nii põllumajandusliku kui ka ümbertöötamise toodangu ja väliskaubanduse arvestamine on juba küllalt kindlalt välja kujunenud, et lubada määrata enamjao ainet osatähtsust meie rahvamajanduses iga mõeldud aasta kohta. Kuid iseseisvusaeg on veel liig lühike selleks, et alati meie rahvamajanduse põhijooni eritada igal aastal sündivate muutuste keskelt. Pealegi pole meil võrdluseks ühtegi „normaadaaga“, nagu teisel rahval 1913 a. Selleks oli meie seisukord siis liiga erinev.

Seda arvesse võttes peame varaseks sarnast vormelit juba praegu tarvitusele võtta, teda põhimõttelikut pooldades.

See pole ka ilmingumata nõue, sest Fisher'i arvutuste järele annavad 8 lihtsamat vormelit hindade käigu mõõtmisel samad tulemused, olgugi veidi vähema täpsusega.

Mida me soovime aga vajalikuks peame arvesse võtta, on tema nõuanne — mitte tarvitada indeksi arvutamisel aritmeetilist keskmist.

**4. Aritmeetilise keskmise puudused.**

Iga suurimüügi indeksaarv võrdleb hindade tasapinda kahel silmapilgul — käesoleval ja alusajal. Oleks loomulik oodata, et see suhe samasugune on ükskõik kumba silmapilku aluseks võttes. Kuid mingi üksiku aine hind oli ühel ajal 50 mk. ja teisel 100 mk., siis on hind ühtepidi võttes kaks korda kallim, teiselt poolt aga vaadates — endine hind poole odavam. Hindade suhe on järgnevalt ühtepidi 100:200, teistpidi 100:50. Neid suhteid üksteise peale kasvatades saame 1,00.

See mis on õige iga üksiku aine suhtes, peaks saanuti maksev olema ka üldindeksi suhtes. Kui indeks näitab, et hindade tasa-

\*) Selle põhjus selgub järgmisest valemitest :

$$\frac{J_2}{J_1} = \frac{\sqrt{\frac{a_1 \cdot c_1}{a_1} \cdot \frac{c_2}{a_2} \cdot \dots \cdot \frac{c_n}{a_n}}}{\sqrt{\frac{b_1 \cdot c_1}{b_1} \cdot \frac{c_2}{b_2} \cdot \dots \cdot \frac{c_n}{b_n}}} = \sqrt{\frac{a_1 \cdot c_1 \cdot c_2 \cdot \dots \cdot c_n}{b_1 \cdot b_2 \cdot \dots \cdot b_n}}$$

(Kus  $a_1, a_2, \dots, a_n$  on hinnad alusajal,  $b_1, b_2, \dots, b_n$  — hinnad mingisugusel teisel ( $T_1$ ) ajal,  $c_1, c_2, \dots, c_n$  — hinnad mingisugusel kolmandal ( $T_2$ ) ajal,  $n$  — indeksi võetud ainete arv,  $J_2$  ja  $J_1$  indeksi — arvud  $T_2$  ja  $T_1$  aja kohta alusaja hindadel.)

Valem näitab, et kahe teisel baasil arvatud indeksi suhe geometrilise keskmise juures võrdub võrreldavate aegade hindade suhete geometrilisele keskmisele.

plind niugi eelmise aastaga võrreldes on tõusnud kahekordseks, peaks selle kallima aasta 100-ks võtmisel odavam aasta tasapind olema 50 jnc.

Ometi on asi nii, et kõigetiheimini tarvitav keskmiste arvutamiseviis — aritmeetiline keskmine — sarnast tagajärge ei anna.

Näiteks, ekspordikaupade indeks 1924 a. septembris (aritmeetilist keskmist tarvitades — 1922=100) on 125,2 (v. tab. 2). Tähendab, kui me tahaksime ümberpöörduvalt öelda kuipalju on 1922 a., võttes 100-ks 1924 sept., peaksime saama 79,9 (100:125,2). Sellena saame aga tõelikut, indeksi algarvude järele ümber arvates, 83,9. Kasvatades 83,9 ja 125,2, saame 1,05 ja mitte 1,00, nagu see vastandavude puhul peaks olema.

Geomeetiline keskmine aga annab 1924 a. septembri indeksina samal kohal 122,1 ümberpöörduvalt (1924 sept. = 100) aga 81,9 millised arvud kasvatatult annavad 1,00.

Sellepärast pole *geomeetrilise keskmisega arvatud indeksi alusajaga kuidagi seotud*: meie poolt allpool antud arvuderidu võib igaüks otsekohe ümber pöörata, temale vajaliku kuu arvu 100 lugedes ja teisi selle järele ümber arvates, — saadavad arvud on samad, mis saaks siis, kui kõik arvutused täielikult teeks. Suhe iga kahe arvu vahel, üles- või allapoole, on täiesti ühtlane.)\*

Aritmeetilise keskmise tarvitamisel aga seome on alati kindla ajaga. On 1922 a. aluseks võetud, siis jääbki see ikka ja alati aluseks. Soovides aluseks võtta mõnda teist aega, tuleb kõik arvutused algusest peale uuesti teha. Lihtsast indekseist arvatud arvud ei anna siin õigeid tulemusi.

Meie ei ütle, et aritmeetilise keskmise poolt antavad arvud *ebadigeid* oleks, nagu seda teeb Fisher, kes arvab oma raamatu esismärgi saavutatuks, kui ta aritmeetilise keskmise tarvitamisest indekseis võrreldaks. Nagu meie kõrvu tehtud arvutustest näeme (v. lhk. 63), näitab aritmeetiline keskmine hindade liikumise ajal Eestis mitte ainult sama suuna, vaid ka sama võnkumisi mis geometriline. Vahe arvudes on ka minimaalne — 1—3 punkti. Ent üks arvuderida annab võimaluse ond igapidi ümber pöörata ja baasi muuta ning suhe kahe momendi vahel jääb ikkagi samaks, teine aga mitte.

Selle tähtsa omaduse tõttu praktilisil kaalutlusil eelistame geometrilist keskmist.

**5. Meie vormel.**

Geomeetrilise keskmise saamiseks kasvatatakse kõik arvud omavahel ja tuuakse välja arvude hulgaale vastav juur. Indeksi vormel on sellepärast järgmine:

$$J = \sqrt[n]{p_1 \times \frac{p_1^2}{p_0^2} \times \dots \times \frac{p_1^n}{p_0^n}}$$

Muidugi tarvitame kasvatamise asemel logaritmeerimist. See on vormel, mis Jevons'i ja Flux'i poolt Inglise indekseis, Westergaard'i poolt Taani, Bachi poolt Itaalia indekseis ja mitmel pool mujal (äsjä on sellele vormelle üle läinud Čehhoslovakkia ja Egiptuse ametlikud indeksid) tarvitusele võetud. Arvutamistöö kiiruse mõttes asub sama autori andmel see vormel 109 võimalikust ar-



vutamisviisist 20 koha peal, nõudes 11,8 korda rohkem aega kui lihtsaim vormel.\*)

Seda vaeva ei tule rohkem lugeda, arvesse võttes et keerulisima arvutusviisiga indeksid ligi kuus korda sellest enam tööd nõuavad. Liht aritmeetilise keskmise arvutamine võtab ainult 50% väliema aega, mediaani arvutamine aga ainult 20% vähem\*\*).

Soovijatele oleme välja arvanud arvud ka aritmeetilist keskmist tarvitades (v. tab. 2).

**6. Alusaeg.** Alusajaks oleme valinud 1922 a.— iseseisvusajast rahuaja hindade tasapinnale ligema ja üldolukorra poolest normaalseima aasta, mis sarnasena esineb ka üleilmlikult. Samuti nagu elumaksumusindeksi arvutusi, oleme aga Emk. järele tehtud arvutusi kõrval toonud ka andmed hindade tasapinna liikumise kohta kullas, tarvitades selleks kullaväärtuse indeksit (ka alusega 1922=100).

Ligemal ajal kavatsesid ülemineku väärtkindla rahaüksuse peale lubab ka meil varsi omi arvutusi ainult kulla alusel toimida, ning siis võrdlusi otseteed sõjaeelse ajaga teostada, nagu enamjagu riike seda teevad.

**7. Hinnamaterjal.** Arvutusi oleme kasutanud Tallinna börsikomitee koteerimisi — meil ainust sarnast materjali, mis enam-vähem ühtlase võtetega ja järjekindlalt on koondatud. Need hinnad ilmuvad järjekindlalt kuukirjas, alates veebr. 1925. Kuuhind on keskmine neljast kuu jooksul koteeritud hinnast.

Andmestikku on mitmete ainete kohta täiendatud ja korrigeeritud äridelt selleks otstarbeks nõutatud hindadega, eriti nende ainete alal, kus sordid ajajooksul muudetud olid.

Aine, mille hinda pole mingil kuul noteeritud, pole sellel kuul ka arvesse võetud, mis ka loomulik: kuna sellel alal tehinguid pole, ei mõju ka selle aine hind üldtasapinna peale.

Üldse aga peab ütleva, et suurimüügi hinnamaterjali sulles oleme palju halvemas seisukorras kui suuremad riigid. Meil puudub kaubabörs tegelikkude tehingutega ja koteerimisi tuleb toimetada enamjaolt järelepärimiste alusel. Selle tagajärjeks on paratamata mitmekesisus hindade omadusis — osalt tuleb märkida ostjate hindu, osalt müüjate ning milliseks kujuneks nad lõplike tehinguis, jääb teadmata. Sellest ka alaliselt võrdlениs suur amplituud antud hindades: märgitakse enamjaolt alam- ja ülemaäre.

Diagr. 1. Suurmüügihindade muutumine 1923—1926. Dispersion des prix de gros 1923—1926 (1922=100).

Iga aine hind 1922 a. on arvatud 100 ja võrdlevat sellele iga aasta kohta kallinemine või odavnemine % märgitud. Mõõt—logaritmiline, nii et tõusud ja langed kõik omavahel võrreldavad. Andmelks on aasta keskmised. 100 on igalpool 1922 aasta. Lehtviku laius omaette annab kena kujutuse hinnavõnkumiste ulatusest.

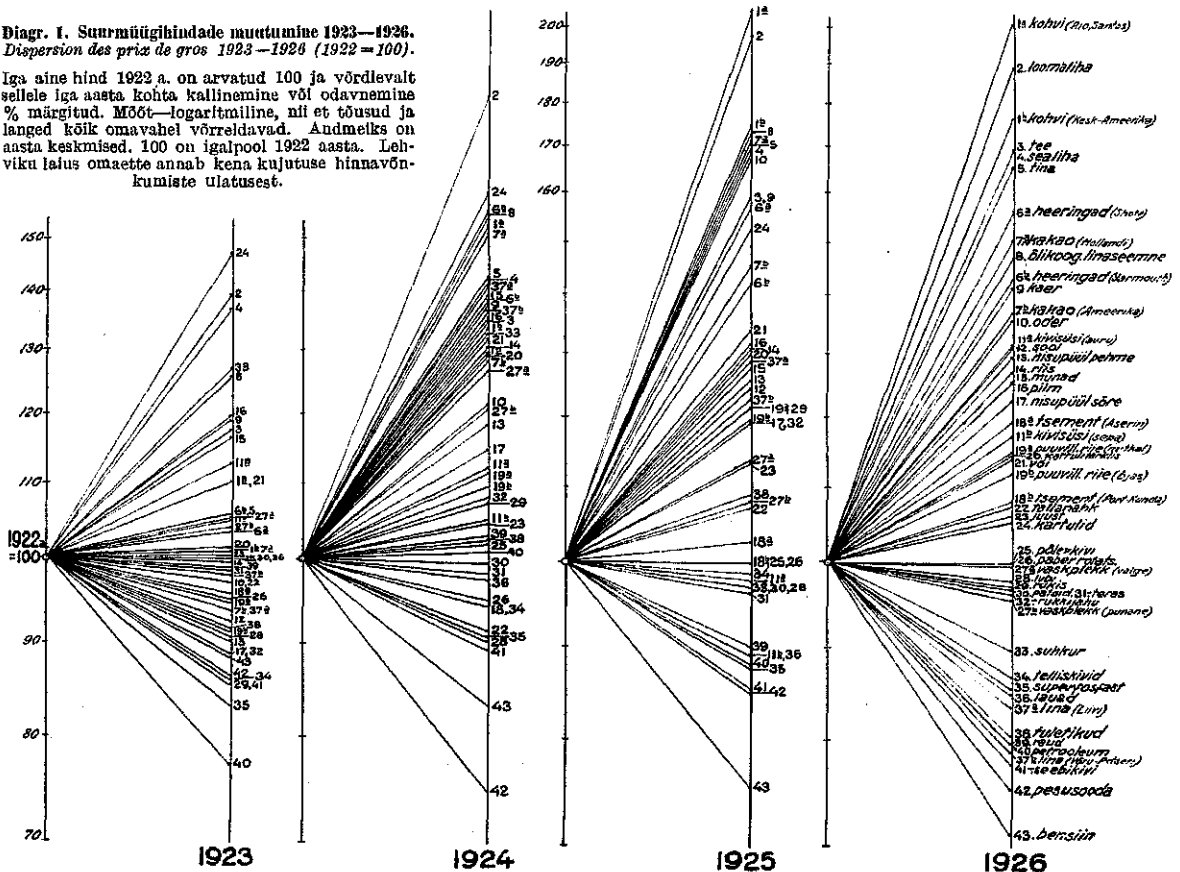

\*) 
$$J_{51} = \frac{\sum p_1}{\sum p_0}$$
 mida veelgi Bradstreeti indeksarvude arvutamisel tarvitatakse, on kõigi teatud aja hindade (ükskõik milliseis üksusis) summa suhe aluseks võetud aja hindade summaga. Seda vormelit tarvitas juba 1738 a. Dutot Louis XII aegsete hindade vaatlisel.

\*\* Mediaani on ümberpöramise suhtes samad omadused, mis geomeetrisel keskmisel, kuid väike arvudehulga juures (3—10 ainet) pole teda võimalik tarvitada. Isegi meie ligi poolsaja aine üldindeksi arvutamisel on mediaanis võimalikud täiesti juhuslikud kõrvalekaldumised, nagu melle prooviarvutused näitasid.

**Suurmüügiindeksi arvutamisel tarvitatud ainete hinnad 1922—1926 a.**  
**Prix de gros servant pour calcul des nombres-indices des prix de gros 1922—1926.**

1.	Möödu-üksus	Hinnad (mk.) — Prix réels (mks)					Suhtarvud (1922=100) % (1922=100)			
		1922	1923	1924	1925	1926	1923	1924	1925	1926
<b>A. Sisseveetavad ained — Articles d'importation</b>										
<b>Toiduained — Denrées alimentaires</b>										
Rukis — <i>Seigle</i> . . . . .	pund	285	244	306	346	277	85,6	107,4	111,4	97,2
Rukkijahu — <i>Farine de seigle</i> . . . . .	"	312	277	337	372	300	88,8	108,0	110,2	96,2
Nisupüü, pehme — <i>Farine de froment blutée II s.</i> . . . . .	"	679	612	808	853	880	90,1	118,3	125,6	120,6
" sõre — " " " I s. . . . .	"	730	656	850	880	908	88,8	115,0	119,1	122,6
Oder, õlle — <i>Orye (pour bière)</i> . . . . .	"	220	213	267	368	299	96,8	121,4	167,2	135,0
Kaer, toidu — <i>Avoine du pays</i> . . . . .	"	186	221	257	205	263	118,8	138,2	158,6	141,4
<b>Sellest koloniaalkaubad — Dont denrées coloniales</b>										
Heeringad, Yarmouth Maties — <i>Harengs d. Yarmouth</i> . . . . .	tünn	3 026	3 198	4 717	4 298	4 336	105,7	155,9	142,0	143,3
" Shoti Matfuls — " " " . . . . .	"	3 678	3 817	5 083	5 756	5 745	103,8	138,9	150,5	156,2
Riis, Burma II — <i>Riz de Burma II</i> . . . . .	pund	540	530	704	705	686	99,8	130,4	130,6	127,0
Suhkur, peenike — <i>Sucre en poudre</i> . . . . .	"	756	957	1 001	782	680	126,6	132,4	96,8	89,9
Sool — <i>Sel</i> . . . . .	"	43,1	39,8	56	53,7	56,4	92,3	129,9	124,6	130,9
Tee, orange Pekoe, Jaava — <i>Thé</i> . . . . .	"	4723	5 552	6 388	7 488	8 005	117,6	135,3	158,5	169,5
Kohv, Rio, Santos — <i>Café de Rio, Santos</i> . . . . .	"	2 672	2 942	4 077	5 540	5 380	110,1	152,6	207,7	201,3
" Kesk-Ameerika — <i>Café d'Amérique Centr.</i> . . . . .	"	3 866	3 894	5 177	6 754	6 826	100,7	133,9	174,7	176,6
" Kakaos, Hollandi — <i>Cacao d'Hollande</i> . . . . .	"	1 509	1 518	2 235	2 575	2 274	100,6	151,4	170,6	150,7
" Ameerika — <i>d'Amérique</i> . . . . .	"	1 150	1 079	1 475	1 675	1 575	98,8	128,3	145,7	137,0
Õlikoogid, linaseemne — <i>Tourteaux de graines de lin</i> . . . . .	"	190	239	295	330	280	125,8	155,3	173,7	147,4
<b>Tööstusained — Matières prem. et prod. industriels</b>										
Kivistisi, auru, Yorkshire — <i>Houille de Yorkshire</i> . . . . .	"	52	58,5	58,3	50,9	68,4	112,5	112,1	97,9	131,5
" sepa — <i>Houille de forge</i> . . . . .	"	59,8	62,8	62,9	53,3	70,4	105,0	105,2	89,1	117,7
Raud, sordi — <i>Fer en espèces</i> . . . . .	"	298	295	306	208	233	99,0	102,7	89,9	79,0
Teras, vedru — <i>Acier à ressort</i> . . . . .	"	507	490	498	487	491	98,4	98,2	96,1	96,8
Seafina — <i>Plomb</i> . . . . .	"	813	859	1 163	1 393	1 349	105,7	143,1	171,3	165,9
Vaskplekk, punane — <i>Tôle de cuivre, rouge</i> . . . . .	"	3 740	3 895	4 530	4 042	3 575	104,1	121,1	108,1	95,0
" valge — " " blanc . . . . .	"	3 375	3 549	4 303	3 837	3 350	105,2	127,5	113,7	99,5
Petrooleum — <i>Pétrole</i> . . . . .	"	303	234	306	267	242	77,2	101,0	88,1	79,9
Bensiin — <i>Benzine</i> . . . . .	"	830	783	693	626	590	88,3	83,5	75,4	71,1
Pesuosoda — <i>Soude</i> . . . . .	"	271	234	225	231	204	86,3	75,0	85,2	75,3
Seebikivi — <i>Pierre de savon</i> . . . . .	"	682	583	610	583	530	85,5	89,4	85,5	77,7
Superfosfaat 18—20% — <i>Superphosphate 18—20%</i> . . . . .	"	708	640	698	674	657	83,3	90,9	87,8	85,5
<b>B. Väljaveetavad ained — Articles d'exportation</b>										
<b>Toiduained — Denrées alimentaires</b>										
Kartulid — <i>Pommes de terre</i> . . . . .	pund	64,3	94,5	102,5	97,9	67,7	147,0	159,4	152,3	105,3
Piim — <i>Lait</i> . . . . .	liiter	13,4	16,0	18,2	17,0	16,8	119,4	135,8	131,3	125,4
Või — <i>Beurre</i> . . . . .	pund	3 678	4 052	4 800	4 921	4 194	110,2	132,1	133,8	114,0
Juust — <i>Fromage</i> . . . . .	"	2 547	2 552	2 667	2 880	2 702	100,2	104,7	113,4	106,1
Munad — <i>Oeufs</i> . . . . .	Kast 1440	0 524	11,080	13 256	12 172	12 097	116,3	139,2	127,8	127,0
Sealiha — <i>V viande de porc</i> . . . . .	tk. pund	1 103	1 508	1 574	1 861	1 870	136,7	142,7	168,7	169,5
Loomaliha — <i>V viande de boeuf</i> . . . . .	"	546	760	991	1 079	1 036	139,2	131,5	197,6	189,7
Kartulitärklis — <i>Fécule de pommes de terre</i> . . . . .	"	554	560	717	721	633	101,1	129,4	130,1	114,3
Lina, Läivi, R. — <i>Lin de Livonie, R. *</i> . . . . .	"	1 777	1 605	2 518	2 289	1 483	93,7	141,7	128,8	88,5
" Võru-Petseri, R. — <i>Lin de Võru-Petseri, R.</i> . . . . .	"	2 122	2 077	2 898	2 604	1 673	97,9	136,6	122,7	78,8
<b>Tööstusained — Matières prem. et prod. industriels</b>										
Puuvillane riie, Bjas — <i>Cotonnade, Bjas</i> . . . . .	arssln	42,8	30,1	47,0	51,1	48,0	91,4	109,8	119,4	112,1
" Mifkal — " <i>Mitkal</i> . . . . .	"	31,2	29,5	34,9	37,9	35,0	94,6	111,9	121,5	115,1
Põlevikivi I s. — <i>Schiste combustible I s.</i> . . . . .	pund	10	10	10,2	10	10	100,0	102,0	100,0	100,0
Portland-tsement, P-Kunda — <i>Ciment de Portland</i> . . . . .	tünn	829	765	782	830	898	92,3	94,3	100,1	108,3
" Aseri — " " " . . . . .	"	752	719	709	770	897	85,6	94,3	102,4	119,3
Telliskivid — <i>Briques</i> . . . . .	1000 tk.	6 776	6 502	6 388	6 064	5 870	96,0	94,3	98,4	86,6
Lubi, kustutamata — <i>Chaux vive</i> . . . . .	pund	50,5	45,8	45,7	48,9	49,4	90,7	90,5	96,8	97,8
Okaspuu palgid — <i>Bols des confères, poutres</i> . . . . .	kantjalg	80	80	79,4	77,5	77,5	100,0	99,3	96,9	96,9
" laud — " " planches . . . . .	r. toll 211	20	20	19,5	17,8	17	100,0	97,5	89,0	85,0
Paber, rotatsiooni — <i>Papier roulé</i> . . . . .	pund	440	418	417	440	440	95,0	94,8	100,0	100,0
Tallanahk — <i>Outre à semelles</i> . . . . .	"	5 125	4 954	4 700	5 490	5 500	96,7	91,7	107,1	107,3
Tuletükid — <i>Allumettes</i> . . . . .	or. kast	5 880	5 086	6 023	6 391	4 725	101,8	102,4	108,7	80,4

\*) Iki kaudu rühma — *Hors de groupe.*

Palju aineid on meil *standardiseerimata* ja väljamaalt sissetoodavast kaupast esineb tihti pikemat aega üks sort, siis aga tuleb vahele teine sort jne. Mõnel alal puudub võimalus järgida alaliselt teatud sorte.

Mitmed ained esinevad väga *kathendilise*, — on sarnaseid, mis turule ilmuvad paariks või kogunit üheks kuuks, siis aga jälle kaovad. Ja need pole ainult sesoonilised kaubad.

Mitmed rahvamajanduslikult tähtsad ained esinevad turu äärmiselt *väikesel määral*, mis ei võimalda nende hindu küllaldava täpsusega jälgida, nagu omamaa viljad, heinad, põletismaterjal jne.

Suuremais riikes on erikirjandus ja suurimate kaubamajade hinnakirjad perioodilise hinnamaterjalina kasutatavad; neil puuduvad sarnased allikad pea täiesti.

Osa mainitud puudusi on tulevikus kõrvaldatavad, osaga aga peab ka siis leppima, kui meie väikeriigi oludes paratamatutega.

## 8. Ainet hulk ja Indeksi tasakaalutluse tingimuste rühmitus.

Et üksikute ainet hindade kõikumised indeksi peale otsekohe suuremat mõju ei saaks avaldada. Selleks on otstarbekas tarvitada rohkem aineid. Muidugi ei saa me mõeldagi oma hinnamaterjali juures sellest, et ainetehulka laiendada sadade ja tuhandeini (äsja avaldatud Saksa ametlik indeks sisetab ligi 700 ainet, Am.-Ühisriikide ligi 1.600). Siiski, meie poolt võetud 44 ainet, mille kohta hinnamaterjal enam-vähem rahuldav ja mis tähtsamad meie rahvamajanduses, pole palju vähem Rahvusvahelise Instituudi poolt üliküllaldavaks (largement sufficient) tunnustatud normist (50 ainet).

Oletatavuse teooria järele on niingi andmeterea keskmise viga vastupidises proportsioonis selle rea kvadraatjuurega. Sellest järeneb, et 50 ainelise hulga arvude kaks korda täpsemaks muutmiseks on vaja 200 ainet. See oleks aga õige siis, kui iga aine hind liiguks täiesti iseseisvalt ja kõik ained oleks ühevõrra tähtsad. Hindade omavahelise seotise tõttu aga on täpsuse kasvamine ainetehulga suurenemisel palju tähtsusetum.

Fisher väidab, et täpne 2 korda suureneb ainult siis, kui ainetehulka 35 korda suurendada: Ameerika kuulus 1366 aine alusel arvatud indeks (Sõjatööstusamet) osutus tal ainult kaks korda täpsemaks, kui 40 aine alusel koostatud indeks.

*Rühmitusi*, mille kohta jooksvalt andmeid avaldame, oleme teinud kahelt seisukohalt. Esiteks, meie *väliskaubanduse* ja *tootmise* seisukohalt jaotame kõik ained sisseveetavaks ja väljavectavaks, misjuures väljavectavaks oleme lugenud ka mõned neist, mis meie sisetarvitamist katavad, kuid seni tegelikult välja veetud pole.

Teiselt poolt oleme *tarvitamise* seisukohalt põhirühmitusena läbi viinud jaotuse toiduaineks ja tööstusaineks, viimaste all mõistes nii tooresaineid kui ka väheseid valmissaadusi. Meil noteeritavate kaupade hulgas on vähe valmissaadusi; enamjagu sarnaseid on väga ligidased tooresainele (väetisained, tsement jne.).

Mõlemad jaotused on teineteisega risteldud.

Väljaspool seda oleme annud ainult andmeid koloniaalkaupade, kui eriti väljapaistva rühma kohta.

Vähemaid jaotusi ja rühmi toome vahel edaspidi tarvituse järele.

Üksikute ainet loetelu v. tab. 1, nende võnked diagr. 1.

## 9. Suurmituigide indeksi kõik 1922—27 a.

osutab ka meie suurmituigihindade liikumises üldjoonis sama pilti, mida tunneme juba elumaksumusest (v. E. St. 61) 1922 a. iseloomustab *hindade madalseis* — see on odavam periood iseseisvustajast. 1923 ja eriti 1924 on hindade *tõusu* aastad. Eesti marga langemine ja tollide järsk tõstmine tingivad eriti järsu hüppe 1924 a. keskel. Sellest peale algab hindade *langus*, milles mõõduvad 1925 ja 1926 a. 1927 a. alguks oli hindade tasapind uuesti vajunud samale kõrgusele, millel ta oli 1924 a., enne marga järsku langemist.

Kõigil neil aastail olid meie hinnad juba vahenditus seotises ilmaturuga, ning need tõusud ja langed on, nagu allpool näeme, täiesti samad, nii meil kui ka teisis riikes: *laine, mis kerkis üles 1922 a. madalseisust, harja saavutas 1924 a. ja veel senini rangeb, oli täiel määral üleilmliku ulatusega.*

Pole kahtlust, et meie indeksi poolt antav hindade kõik tõelist olukorda õigelt peegeldab. Üldjoonis tunduvad samad võnkumised nii meie naaberriikes kui ka mujal, samuti kui elumaksumuses.

Huvitav on märkida, et ainukene seni Eestis tehtud analoogiline töö — hr. Schulmann'i poolt arvatud Revaler Bote indeks (nende aastate jooksul, mille kohta ta olemas) näitab samaseid võnkumisi. Vaatamata selle peale, et selles indeksis vähem aineid võetud, on ta olukorda küllalt hästi valgustanud (v. diagr. 2); olgugi et mõnel kuul üksikud ained liig suurt mõju näivad avaldavat üldindeksi peale.

Selle indeksi kahtlematuks puudusiks on peamiselt, et ta nii tähtsaid vahetõrki, kui luport-exportainete hindad, ei erita, ja et ta pole arvatud meie tegelikus rahaüksuses — margas, vaid kuuldikrooni kursi järele. Tegelikult ei tee see 1925—26 a. raskusi, sest neil aastail oli raha stabiilne ja võnkod ühtivad siis nii kullas kui margas järele, kuid eelmiste aastate kohta, kus kursis kõikus, ei saa neid arvatasi teha. Iga indeksi arvatatakse riigi tegeliku rahaüksuse järele, et just ka rahaväärtuse languse mõju hindade peale arvesse võtta.

Saksa trüjonilised indeksid 1922 ja 1923 võrdusid kulla peale ümberarvatult 75—80 rahumargast (ja seda nad ka olid välismaalase seisukohast), kuid sakslasele oleks sarnased indeksid tundnud pikkena. Kullaindeks on vaid kõrvalabinõu päris indeksi raha-kursi kõikumiste analüüseriituseks, nagu meie teda ka tarvitame.

Huvitav on jälgida, kuidas ilmaturu võnked suhtusid meie sisemaalise kaubaturu olukorraga ja kuidas nad selle konjunktuuri muutusi tingisid.

Peale vabadussõja lõppu ja litsentside süsteemi kaotamist, kui tihes väliskaubanduse uuestisünniga esimesed välisturu mõjud meile jõudsid, olid kallimaid aineid - tööstussaadused ja tooresained, eriti väljamaaomad. Võrdlemisi kallid olid ka sisseveetavad koloniaalkaubad ja muud toiduained. Madalhinnalisest väljavectavainest olid toiduained eriti vähehindatavad.

Niipea aga kui nende ainet eksport järjekindla ilme võttis, sirgusid ka nende hinnad ilmaturu järele. Või, munad, lihad, kartulid jne. olid need ained, millede hinnad 1922 a. algust kiirelt tõusma hakkasid, kaasa tõmmates ka üldist tasapinda. Marga stabiilsuse juures oli see puhtakuuline hindade tõus.

Samal ajal alanesisid tööstusained ka omalt poolt. *Sündis täielik 1920—1922 a. konjunktuuri muutus*: kõverjooned jooksid üksteisest risti üle. Ständisid „käärid“ nagu seda ilmuvust vene majandusteadlased

nimetavad.\*) Sarnane suhe toidu- ja tööstusainete hindade vahel—käärde avaus—on sest ajast püsinud, eriti veel laienedes 1924 a. hindade tõusul.

Kuna tööstusained pea kõik aeg olid 1922 a. keskmisest odavamad, tõustes ainult „suure hüppe“ puhul üle selle, jäävadki toiduained peatugeviks meie hindade tasapinna muutmisel. Need olid toiduained, mis oktoobris 1924 kerkisid meie indeksis 147 peale, põhjustades üldindeksi tõusu 124 peale, samal ajal kui tööstusainete indeks näitas ainult 104. Ja kui

tööstusainete hinnad on praegu umbes samal nivool kui 1922 a., siis on need jällegi toiduained, mis seda tasapinda ligi kolmandiku võrra ületavad.

Kuid siin on tähtis vahe: 1922 a. alanud tõusul olid meie eksport-toiduained mõõduandvad. Nad pole seda vahetorda suutnud säilitada: juba 1923 a. jõudsid import-toiduained neid uuesti ületada. See vahetord jäigi mõõduandvaks ja eriti 1926 a. on vahe koloniaalkaupade ja eksport-toiduainete vahel palju suurenenud (ligi 20 p.).

Diagr. 2. Suurmüügituudeksite käik 1922—1927.  
Mouvement des nombres-indices 1922—1927.

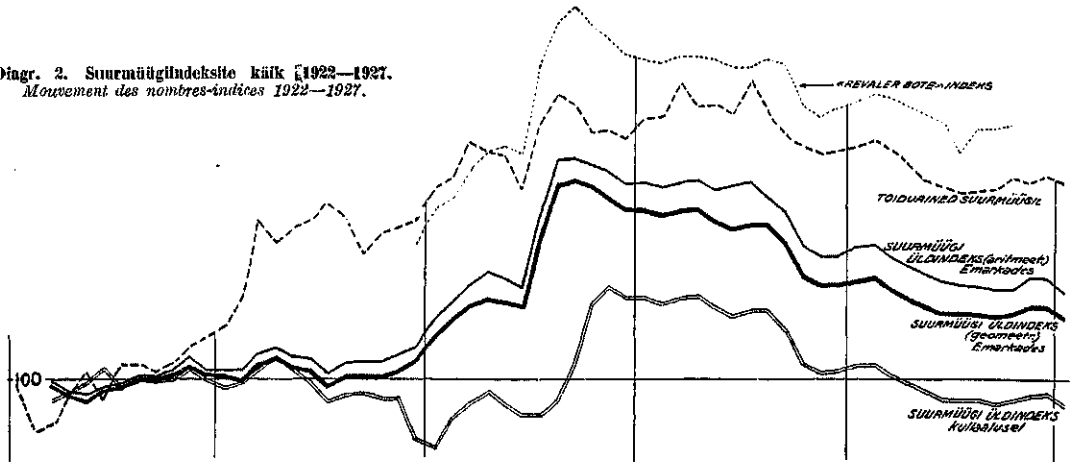

Kaubarühmade vahetord suurmüügil.  
Mouvement des nombres-indiceses group pes.

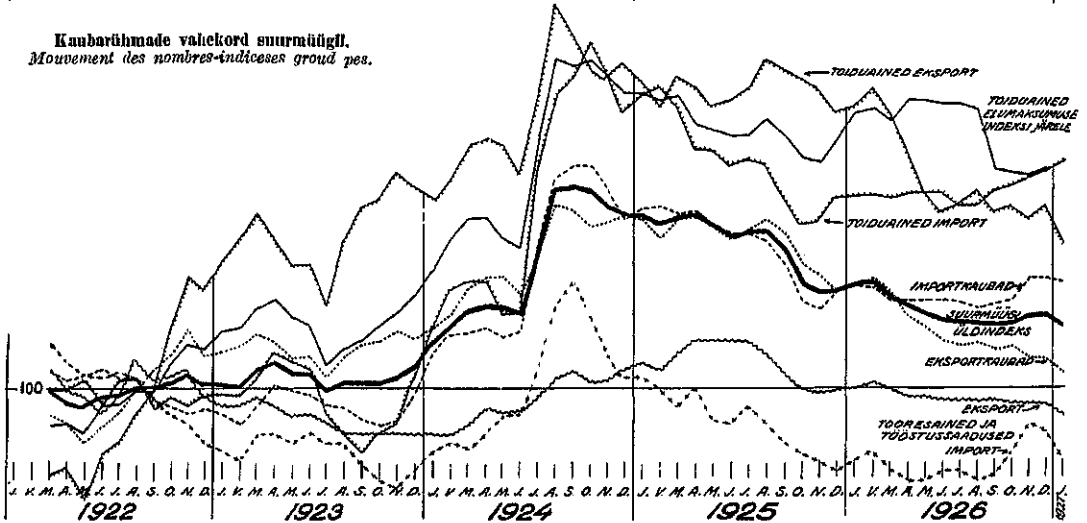

Tööstusained osutasid ühtlasemaid tendentse. Esiteks, nende hinnad on olnud võrdlemisi palju stabiilsemad: kõrgeim arv meie tööstusainete indeksis on 108 (1924 a. sept.) ja madalaim 92 (1923 nov.) — kõikumis-amplituud ainult 16 p. (toiduainel oli see 52, 95 — 147). Teiseks, on nende hinnad peale „suure hüppe“ momendi, liikunud 1922 a. tasapinna ligidal, ja enamjaolt veidi allpool seda. Ja viimaks, mis eriti tähtis, on siin eksportained, peale 1922 hindade murrangut, püsinud kõrgemal kui impordi omad (väljavõtteks oli 1924 a. juuli, november).

**10. Eksport-import Eelmisest ja kõrvaltöödud kõver-kaupade vahetord.** joonest selgub, kuivõrd otsustav tähtsus on toiduainel meie suurmüügis ja väljaveos viimaste aastate kestel. Nii meile väliskaubanduseks soodsa konjunktuuri loomine 1922—1924 kui ka selle vahetus 1926 a. oli tingitud toiduainest.

Meile rahvamajanduslikult kasulikum turukonjunktuur oli 1922 a. lõpust kuni 1924 a. keskele, millal hinnad keskmiselt samal kõrgusel kui 1922, eksportained aga kallinenud olid.

\* Venes on käärid vastupidiselt lahti—tööstusained on kallinenud toiduainetega võrreldes, mis rahvamajanduslikult kahjulikum.

**Suurmügindeksite kõik 1922—1927 a. (1922 = 100).**  
**Mouvement des nombres-indices des prix de gros 1922—1927 (1922 = 100).**  
*(L'indice général représente la moyenne géométrique non pondérée des 44 articles).*

Arvutamist korraldas J. Oisman.	Sisseveetavad ained <i>Articles d'importation</i>				Väljaveetavad ained <i>Articles d'exportat.</i>				Üldindeks <i>Nombre-indices général</i>	Sellest <i>Dont</i>		Kullavaärtuse järele <i>Calculés en valeurs-or d'après le cours de dollar</i>				Arimestilise keskmise tari- tamise arvutand	
	Toiduained <i>Denrées alimentaires.</i>	Sellest koloniaal- kaubad — <i>Dont</i> <i>denrées coloniales.</i>	Tööstussaadused <i>Matières premières et produits industriels</i>	Üldse <i>Grand total</i>	Toiduained <i>Denrées alimentaires.</i>	Tööstussaadused <i>Matières premières et produits industriels</i>	Üldse <i>Grand total</i>	Toiduained <i>Denrées alimentaires.</i>		Tööstussaadused <i>Matières premières et produits industriels</i>	Sellest <i>Dont</i>	Sellest- Dont	Sellest- Dont	Sellest- Dont	Sisseveetavad ained	Väljaveetavad ained	Üldindeks
Keskmiselt kuus 1922 . . .	100	100	100	100	100	100	100	100	100	100	100	100	100	100	100	100	100
Moyenne mens. 1923 . . .	99	107	93	98	120	88	104	101	107	95	98	102	99	105	93	99	106
1924 . . .	125	136	101	115	188	99	116	116	131	100	100	101	100	113	86	118	118
1925 . . .	130	187	96	118	141	103	118	118	135	100	107	107	107	122	90	122	122
1926 . . .	125	136	92	111	128	99	107	109	126	96	100	97	99	114	86	116	113
1922 a. Märts — <i>Mars</i> . . .	96,8	100	105	102	90,5	102	97	99	95,6	103	100	95	97	94	101,2	102	97
Aprill — <i>Avril</i> . . .	99,9	99	103	101	91,4	100	96	98,3	96	101	101	95,9	99	96	101,3	101	96
Mai — <i>Mai</i> . . .	101	101	101,4	101,3	88	99	94	98	95	100	103	95,7	100	97	102,2	101,4	95
Juuni — <i>Juin</i> . . .	102	98	101,3	102	98	97	96	99	97,9	99	104	93	101	100	102	102,2	96
Juuli — <i>Juillet</i> . . .	101	99	102	101,2	94	99	97	99,2	98	100	101,1	97	99	98	100	102	98
August — <i>Août</i> . . .	101,3	102	101	101	97	103	100	100,1	99,6	102	101	100	100	100	102	101	100
Sept. — <i>Sept.</i> . . .	97,8	101	99	98,4	100	101	102	100,2	99,7	100	98	102	99,8	99	100	99	102
Oktoob. — <i>Octob.</i> . . .	98,7	100	97	98	107	101	104	100,7	102	99	97	103	99,9	102	98	98	105
Novemb. — <i>Nov.</i> . . .	98	99	96	97	114	102	107	102	105,1	99	96,5	103	101	105	98	97	102
Detsemb. — <i>Déc.</i> . . .	99,3	101	94	98	112	99	103,6	100,4	105	97	97	103	100	104	96	98	104
1923 a. Jaanuar — <i>Janv.</i> . . .	99,3	101	93	97	116	98	104	100,3	106	95,4	96	103	99	105	94	97	105
Veebruar — <i>Févr.</i> . . .	99	103	92	96	119	98	105	100	107	95	96	105	100	107	95	96	106
Märts . . .	101	107	95	98	122	99	106	102	109	96,8	98	108	102	100	97	99	107,4
Aprill . . .	104	113,4	95,1	100,2	119	98	105	103	110	98,5	100	105	103	110	97	101,3	107
Mai . . .	103	118,3	94	100	115	96,9	103,2	101,3	108	95,6	99	103	101	108	95,4	101	104,6
Juuni . . .	102	110	95	99	115,1	96,8	103,4	101,1	107	95,8	98	102	100	106	95	100	105
Juuli . . .	97	104	94	98	110	96	101	99	103	95	95,9	99	97	100	93	99	102
August . . .	95	108	94	97,8	118	96,1	103	100	105	94,6	95,7	101	98	102	92,5	99	105
September . . .	93	102	92	93,2	123	95	108	100	106	94	94,1	102,6	98	103	92	97,4	107
Oktoober . . .	95	105	89,8	96	124	94,9	106,3	100	107	93	94	102,7	97,9	105	80	97,4	107
November . . .	96	106	89,5	96,1	128	94,8	107	101	109	92	98	103	97,8	105,4	89	97	109
Detsember . . .	101	111	91	99	126	94,2	105	102	111	98	90,5	96	93	102	85	101	107
1924 a. Jaanuar . . .	108	120	95,5	104	124	94,3	107	105	115	93,9	91	94	92	100	82	106	108
Veebruar . . .	112	127	94	106,1	127	94,3	109	107	118	94	94,6	97	96	106	84	108	110
Märts . . .	112,9	129	93,5	106,2	132	96	112	109	121,2	95	94,5	100	97	108	84,3	109	114
Aprill . . .	112,7	128	95	107	133	97,7	113,3	110	121,1	97	96	101,4	98	108,4	86,4	109,3	117,1
Mai . . .	109	121,2	96,9	106	132	97,6	113,4	109,4	118	97,3	91	101	97	105	86,4	108,1	117
Juuni . . .	109,4	121,3	96,8	106,4	128	97,4	111	109	117	97,1	93,8	98	96	103	86	108,2	114
Juuli . . .	128	136	102	118	141	99	117	117	134	101	96	96,5	96	109	82,3	120	120
August . . .	140	149	110	127	156	101	123	125	147	106	99	95,8	97	115	82,4	129	127
September . . .	148	149,4	118	128,7	150	102	122	126	146	103	104	99	102	118	87	131,2	126
Oktoober . . .	149	152	108	128,5	144	100,8	120,1	124	147	104	112	105	109	128	91	131,1	123
November . . .	144	149	104	125	143	100,9	120,4	123	144	102	113	109	111	130	92,3	129	124
Detsember . . .	137	146	101,2	121	145	102	122	121	140	101,7	110	110,1	110	127,1	92	125	125
1925 a. Jaanuar . . .	140	145	101	122	142	103	121	122	141	102	110,6	110	110	127,3	92,3	126	124
Veebruar . . .	141	142	100	123	138	102	119	121	140	101	111	107	109	126	91	127	121
Märts . . .	138	140	98	121,8	148	104	121	121,4	140,2	101,3	110,2	109,5	109,9	127	92	126	124
Aprill . . .	131,3	138	100	121,9	141	105,6	121,3	122	136	103	110,3	109,8	110	123	93	127	126
Mai . . .	131,2	135	96,3	120	138	105,5	120	120	134,2	101	100	109	109	121,4	91,4	125	123
Juuni . . .	129	133	96	119	139	105,5	119	119	134	100,6	108	107	107	121	91	123,8	122
Juuli . . .	130	133,2	98	120	141	105,6	120	119,8	135	102	109	108	108,4	122	92	124	122,1
August . . .	129	133,3	96	118	146	104	121	119,5	136	100	107	110	108,1	123	91	123	124
September . . .	125	135	94	115	144	102	119	117	133	98	104	108	106	121	80	119	122
Oktoober . . .	120,3	134,5	98	110	143	100	115	113	130	97	100	104	102	118	87,8	115	116
November . . .	120,4	135	92	109	141	99,7	113	113,8	129,1	95,6	99	103	100,7	117	86,5	114	116
Detsember . . .	124	136	91	111	137	99,7	111	111,4	129,4	95,7	100,8	100,7	100,8	117,1	86,6	116	115,1
1926 a. Jaanuar . . .	124,2	136	92	112,1	138	99,9	112	112	130	96	101,4	101	101	118	87,1	116,8	115
Veebruar . . .	124,3	138	93	112	141	100,3	113	112,3	132	97	101,3	102	102	119	87,3	116,5	116
Märts . . .	124,1	139	91	110,3	137	100	111	111	130	95	99,3	101	100	117	86	115	114
Aprill . . .	124,7	137,6	90,1	110,4	131	99	109	110	128	94,8	99,9	99	99	116	85,8	115	112
Mai . . .	124,8	137,7	90,2	110,4	125	99	107	109	125	94,8	99,9	97	98,4	113	85,8	115	110
Juuni . . .	125	137	91	111	122	98,4	106,3	107,9	124	94,6	100	95	98	112	85,5	115	108,2
Juuli . . .	123,3	131	91	110,1	123	98,3	105	107,5	123	94,5	99,6	94,6	97,3	111	85,5	114,2	108
August . . .	123	132	90,1	109,6	125	98,3	105,2	107,4	123,7	94,9	99	95	97,2	111,9	85,3	114	108,2
September . . .	125	134,4	90,4	110	122	98,3	104	107,2	123,5	94,5	96,5	94	97	111,8	85,5	114,4	107
Oktoober . . .	126	134	93	110,4	123	98,1	105	108	125	96	99,9	95	97,4	113,2	87	115	108
November . . .	127	135	96	113,1	121	98,1	103,4	103,3	124	97,1	102	93,6	98	113	87,9	112,2	106
Detsember . . .	128	137	95	113,3	123	98,1	103,3	103,4	126	97	103	93,5	98,1	114	87,5	118	106,3
1927 a. Jaanuar . . .	130	141	92	112,4	118	97	101,4	107	125	95	102	92	97	113	86	116,3	104

„Suurel hüppel“ muutub vahakord meie kahjuks. 1925 a. sügiskuil on veel üks lühike periood, kunas eksportained impordi omi ületavad, aga 1926 a. kevadel muutub see vahakord resoluutselt, ja 1927 a. alguks on vahe eksportainete kahjuks umbes sama suur kui 1923 a. samade ainete kasuks.

	Sisseveetavad	Väljaveetavad
Toiduained	130	118
Sellest koloniaalkaubad	141	—
Tööstusained	92	97
Üldse	112,4	101,4

Kuna eksport-toiduainete hindade langusel impordi omad kogumi tõusid, tööstusained aga pea samal kõrgusel püsisid kui 1922 a., kujunes üldolukord kokkuvõttes koguni halvemaks kui 1922 a. Väljaveetavate ainete hinnad on keskmiselt 1922 a. tasapinnale jõudnud, sisseveetavate omad aga ületavad seda 11 punkti võrra.

*Umbes sellevõrra - 10% - võime 1926/27 a. vahetuses turukonjunktuuri 1922 a. omast ebasoodsamaks lugeda.*

**11. Hinnad kullas.** Tab. 2 toodud arvutused kullaväärtuse järgi täiendavad öeldut, näidates kus hindade tõus oli absoluutne — hindade sisuline tõus, ja kus ta tingitud oli peamiselt rahaväärtuse langemisest.

Hindade tõus 1922—23 sündis stabiilse marga juures ja oli sellepärast sisuline tõus. 1923 a. aprillist, ühe marga väärtuse langemisega, alanesid ka hinnad kullas, kuna aga see pikkamööda ja väiksel määral sündis, ei mõjunud see hindade tõusuks kaasa. 1923 a. detsembris mark elas üle tunduva languse — ligi 6%. Selle tagajärjel hinnad kullas langesid veel suuremal määral ja neid tuli kõrgendada.

1924 a. juuniks oli tegelikkude ja kullaväärtuse arvatud hindade vahe juba üle 10 p. Seal tegi mark veel järsu lange (ligi 10%) allapoole, millele hinnad reageerisid samasuguse järsu hüppega üles. Ent sisuliselt, — kullas ei kallinenud hinnad sel silmapilgul mitte, see oli hindade status quo säilimine. Kui nüüd marga väärtus oleks sellele kõrgusele jäänud, oleks hinna vahe tegelikkude ja kullas arvatud hindade vahel olnud 20%, nagu ta oli ka hüppe silmapilgul. Ent mark tõusis detsembriks ligi 10%. Seevõrra kallinesid hinnad sisuliselt ja vahe jäi vähemaks: kullaindeks kordas aeglasemalt sama hüppe, mis hinnad juunis järsult.

Enne seda hüpet saavutatud vahe aga jäigi maksmata: umbes 10% kaotatud väärtusest jäigi marga stabiliseerimisel kaotatuks - sellele võrdub vahe tegelikkude ja kulla järgi arvatud indeksi vahel.

See vahe püsis terve 1925 ja 1926 a., millal võnked mõlemis indekseis suuruselt juba täiesti ühtivad (v. diagr. 2).

Teiste sõnadega, oleks mark 1923—24 endiselt stabiilne olnud, oleks meie hinnad olnud praegu vähemalt 10% madalamad.

Kuigi meie kullas arvatud indeksi rahuaajaga ainult sellest silmapilgust võime võrrelda, kunas meie rahaüksuse kullaparityet lõpnilikult fikseeritud,

võib juba öelda, millistena meie arvud kujunevad (täpsed arvutused toome edaspidi, kuna praegu veel mõned andmed puuduvad).

Meie suurmüügihinnad on kullas keskmiselt umbes samal kõrgusel kui 1922 a.

Elumaksumusindeksi arvutusist selgus, et 1922 a. toiduainete hinnad olid 1914 a. omadele umbes võrdsed, 1926 a. omad aga ligi 20 p. kallimad (keskmiselt aastas kullas.) Arvates sellele juure veel ligi 10% vahe, mis 1922 a. võrreldes tavalise ja kullaindeksi vahel olemas ja mis kulla peale tuleminekul juure tuleb, saame toiduainete väikemüügihindade tasapinna umbes 30% kõrgema kui 1914 a. oma.

Oletades ligikaudu sama suhet suurmüügi alal võiks arvata, et meie hindade tasapind kulla alusele üleminekul umbes 30% võrra 1914 a. omast kõrgemaks osutub.

Sama tulemuse annavad ka „Revaler Bote“ arvutused, mis kulla alusel toimitud; see indeks näitab (1914=100):

1926 a. oktoober	133,7
november	136,4
detsember	135,8

## 12. Suurmüügihindade tasapind välisriikides.

Viimasel aastail ei osuta suurmüügihindade tasapind välisriikides enam sedavõrd suuri erinevusi kui 1918—1921. Rahvusvahelise väliskaubanduse elustumine ja muud tihedamad suhted riikide vahel on siin tasandavalt mõjunud. Kui eelmisel aastail riike kunstlikult tuli mitmesse rühma jaotada, et mingitki üldpilti luua, lubavad nüüdsed andmed neid selgesti piiritleda ainult kolme rühma.

Diagr. 3. Iseloomustavamad suurmüügiindeksid välisriikides 1924—1927. Quelques nombres-indices caractéristiques (1924—1927).

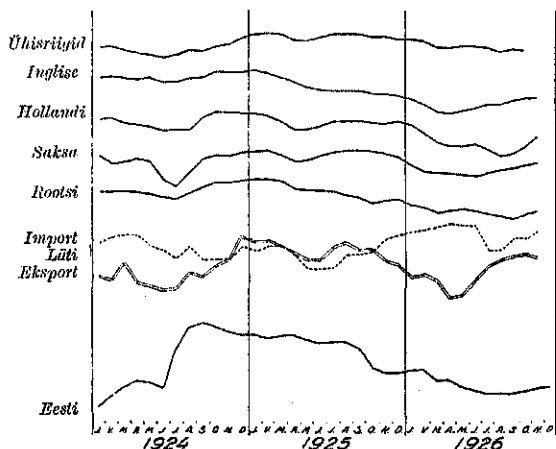

Esimese, nüüd juba arvukama, moodustavad riigid, kus kuldraha liikvel ehk raha juba kullaalusele üle viidud. Selle riikide rühma hindade tasapind on rahuaajast - 1913 a. - tunduvalt kõrgem. Kui eraldi arvata kolm riiki, kus hinnad eriti kõrgena püsivad

(80—100% kõrgemal rahuaja hindadest)—Jaapan, Vene ja Hispaania - on terve hulga teiste riikide hinnad ligikaudu ühtlasele tasapinnale jõudnud, mis viimase kahe aasta kestel on kõikunud 50—70% kõrgemal rahuaja omast. Siia kuuluvad majanduselus mõõduandvad riigid — Am.-Ühisriigid ja Inglise, viimase asumaad — Kaanada, India, Uus-Meremaa; Rootsi, Hollandi, Taani, Helveetsia ja Norra.

Enamjaos neist on hinnad umbes samal tasapinnal — 150—160 — püsinud juba pikemat aega.

Taanis ja Norras sündis hindade silmapaistev langus alles 1925 a., misjuures Taani hinnad 1926 a. isegi 140 puudutasid, Norra omad aga seni veel ainult 180 ligidale välja jõudsid (182=1926 det.).

Helveetsia hinnad näitavad juba kolmat aastat ühtlase kiirusega langustendentsi.

	1922	1923	1924	1925	1926
Jaapan . . . . .	196	199	206	202	189
Hispaania . . . . .	176	172	183	188	181
Vene . . . . .	...	...	...	182	...
Austraalia . . . . .	162	179	173	169	168
Am.-Ühisriigid . . . . .	158	149	159	151	
Uus-Meremaa . . . . .	165	157	165	160	153
Inglise . . . . .	154	152	164	159	150
India (Inglise) . . . . .	187	188	182	163	151
Rootsi . . . . .	173	163	162	156	149
Hollandi . . . . .	160	151	156	155	145
Kaanada . . . . .	152	153	155	160	156
Helveetsia . . . . .	168	180	176	163	148
Taani . . . . .	179	201	227	199	145
Norra . . . . .	233	232	269	251	196

Sõjast osavõtnud *Ladina maad*, kus inflatsioon viimase ajani kestis, osutavad vastupidist nähtust. Nende ühine kriis, mille teravustipp alles läinud aastal mõõdus, dubleeris nende indeksid 300—400—500 pealt 1922 a. 600—800 peale 1926 a.

Prantsusmaal ja Belgias on see tõus olnud tunduvalt, ja eriti järsk 1926 a.; Itaalias oli tõus teravaim juba 1922 a., kui indeks 550 näitas. 1924 a. tõus oli ka seal ühine Prantsuse ja Belgia, ent viimasel raskeimal aastal oli sealne hindade tasapind kindlam kui kahes teises riigis.

Aasta-keskmiste järele olid indeksid:

	1922	1923	1924	1925	1926
Prantsuse . . . . .	327	419	489	555	703
Belgia . . . . .	367	497	573	558	744
Itaalia . . . . .	586	598	609	718	738

Muidugi on see kiire hindade tõus neis riikes ainult nende eneste seisukohalt kallinemine, sisuliselt aga on see vaid rahaväärtuse langemine. Arvestades frangi devaloriseerimist ligi 1/5 kuldfrangi väärtuseni, näeme, et hinnad seal kullas rahuaja tasapinnale lähemal on kui väärtkindla rahaüksusega riikes. Sellel päeval, kui Ladina maad selgelt soovivad konstateerida, et nende kodanikkude rahakapitalid ja kokkuhoitud summad 4/5 oma väärtusest on kaotanud, ning väärtkindla rahaüksuse peale üle minna, näevad

nad ka, et nende hindade tasapind rahuaja oma ainult 15-30% võrra ületab ning langenud on kodaniku ostujõud.

Sarnase seisukorra on juba saavutanud kolmanda rühma moodustavad riigid, kes *inflatsiooni* juba läbi elanud ja oma rahandust teatava määran suutnud saneerida, kuigi mitmed neist inflatsiooni kuristikus äärmusesse olid sattunud.

Näiteks, olid indeksid (kullas):

	1922	1923	1924	1925	1926
Saksa . . . . .	82	95	122	130	126
Ungari . . . . .	...	...	138	140	122
Poola . . . . .	72	85	110	125	166

Biljonid ja triljonid, mis neis indeksis 1922 ja 23 a. esinesid, osutavad kulla peale ümberarvatult rahuajast tunduvalt madalamat tasapinda. Ühes kullaalusele tagasimine kuga tõusevad hinnad tähtsal määral. Ent siiski jäävad Saksas ja Poolas hinnad madalamaks, kui erapooletuis ja sõdinud jõukail mail — Am.-Ühisriikes, Inglise ja Jaapanis.

Siia rühma võime arvata, peale eneste, ka meie naabrid Leedu ja Läti, kus raha juba kullaalusele üle viidud. Mõlema mainitud riigi indeksid osutavad nende rahareformi ajast umbes sama hindade liikumist:

	1922	1923	1924	1925	1926
Läti (sisseveokaubad) . . . . .	148	130	126	124	129
Läti (väljaveokaubad) . . . . .	108	123	136	145	137
Leedu . . . . .	...	...	...	145	134

### 13. Hindade liikumise suun ilmas.

Üldistades hindade liikumise suune näeme, peale sõjaaegset ja 1919—20—21 a. kestnud kaaost, jälle tervet ilma haaravaid hinnavõnkumisi, nagu ennesõda.

Kõik indeksid näitavad, üks vähemal teine rohkemal määral, et 1922 a. kestis veel hindade alanemine, võrdlemisi kalli 1921 a. võrreldes. Sama aasta lõpul juba aga algas uus tõus, mis ka 1924 a. läbi kestis, eriti tunduvalt väljendudes Skandinaaviamaail. 1925 a. algab jälle hindade langus, mis ka terve 1926 a. läbi kestab. 1921 ja 1924 on kallinemise haripunktid; 1922 — senini odavam aeg pärast sõjaaegsel perioodil.

Kuivõrd ühtlaselt üldised tendentsid hindade liikumises juba üleilmlikult avalduvad, näeme kõverjoonilt (diagr. 3), kus iseloomustavamate riikide indeksid meie omaga kõrvutatud. Kolme viimase aasta kestel on võnkumised ühel rohkem rõhutatud teisel vähem, suunalt aga täiesti ühtivad. Hindade tasapinna üleilmliku seotise mõju näeme ka selles, et nende võnkumise amplituud on palju vähemaks jäänud. Suuri, vapustavaid ja üldiseid hindade tasapinna muutumisi pole arvatavasti ka ligemal aastail oodata. Üldise suunana saab püsima kahtlemata hindade alanemine sõjaeelse aja poole, mis mõõdupuuks „normaalajast“. Vaevast on oodata, et see tasapind niipea (kui üldse) saavutatakse, kuna see uusi vapustusi tooks majanduselus.

Kuna neid riike, kus hinnad ligi 2/3 kõrgemad sõjaeelsest ajast, rohkem kui neid, kus nad seda on ainult ligi 1/3, esimeste hulka aga ühtlasi kuuluvad väliskaubanduses mõjukamad riigid, on olemas veel eriline tendents hindade tõusuks neis viimaseis. Hinnad neis riikes tõuseks juba praegu kahtlemata palju kõrgemale, kui siin takistuseks poleks nende riikide madal ostujõud, kodanikkude vaesenemine, kapitalide ja sissetulekute hävinemine ja väikesed palgad. Kuid ühes ostujõu suurenemisega võib ka see mõju tugevalt avalduda.

Nii kujuneb ligem üleilmlik hindade kõik nivellee-

runiseks kahe tasapinna vahel, mis 2/3 ja 1/3 1913 a. hindadest kõrgemal asuvad. Alles kui siin teatud tasakaal on saavutatud, selgub edaspidine üles- või allaminev suun. Kuid teel selles üldises suunas on veel palju teisi kõrvalmõjusid, mis üksikute aastate arvused nii ehk teisiti võivad muuta.

Otsustavaks mõjuriks aga jääb siin see, kuipalju ühed riigid suudavad oma ostujõudu tõsta ja teised soovivad oma saaduste hindu alandada — sellega kaudselt oma ostujõudu alandades — ehk esimesile nende ostujõu tõstmisel abiks olla.

**Suurmüügihindade kohta** ilmuvad Eesti Statistika Nr. 85 (2) alates järjekindlalt andmed, Tallinna Börsikomitee koteerimiste põhjal. 1925 a. jaanuarist alates on avaldatud andmed kõigi koteerimispäevade kohta, ühes kuukeskmisega. 1926 a. märtsist alates ilmuvad ainult kuukeskmised.



Tab. 1. Üldandmed posti-telegraafi-telefoni kohta 1919—1925 a.  
Données générales sur postes, télégraphes et téléphones 1919—1925.

	1919 a.	1920 a.	1921 a.	1922 a.	1923 a.	1924 a.	1925 a.
	1	2	3	4	5	6	7
<b>I. Üldandmed posti kohta — Données générales sur postes.</b>							
Postkontorite arv — Nombre des bureaux de poste . . . . .	107	111	115	118	123	125	125
Postiagentuuride arv — Nombre des agences postales . . . . .	16	40	64	91	138	251	368
Postkastide arv — Nombre des boîtes à lettres . . . . .	398	470	590	630	791	936	1 556
Neist kontoriteenijate poolt tühjendat. — Dont: Boîtes desservies par les employés de poste	322	375	428	458	508	621	671
Valdades, kihelk. ja traktidel — Boîtes dans les communes, paroisses et sur les routes postales	76	95	162	172	283	315	385
Postitraktide üldine pikkus km — Total de la longueur des communications postales	3 765	4 495	4 748	5 014	5 129	5 619	6 486
Sellest: raudteed — chemins de fer	1 209	1 209	1 209	1 163 <sup>1)</sup>	1 278	1 299	1 369
Dont: maanteed — chaussées	2 232	2 982	3 215	3 527	3 527	3 996	4 773
veeteed — voies navigables	324	324	324	324	324	324	324
Posti-telegr.-telef.-teenijate arv — Nombre des employés de la poste, du télégraphe et du téléphone	1 241	1 346	1 444	1 559	1 637	1 723	1 705
Posti sissetul. (tuh. Emk) — Recettes des postes (1000 mk)	4 488	25 971	50 752	86 927	115 177	144 026	205 129
Postiasutiste tihedus — Densité des institutions postales							
a) maapinda 1 postiasutise kohta — superficie desservie par un office postal (km <sup>2</sup> )	368,9	301,3	254,2	227,3	182,0	126,4	96,5
b) elanikke 1 postiasutise kohta — nombre d'habitants pour 1 office postal	8 605,6	7 082,6	6 081,4	5 277,5	4 254,3	2 950,7	2 250,5
d) elanikke 1 postiteenija kohta — nombre d'habit. pour 1 employé de poste	858,9	794,6	763,8	707,5	678,3	644,0	651,0
e) iga 100 km <sup>2</sup> peal postkont. — bureaux de poste pour 100 km <sup>2</sup> de la superficie	0,87	0,8	0,4	0,4	0,5	0,7	1,0
f) 1000 elaniku kohta postkont. — bureaux de poste pour 1000 habitants	0,11	0,14	0,16	0,19	0,23	0,33	0,44
g) 1000 elan. kohta postiteenijaid — employés de poste pour 1000 habitants	1,16	1,25	1,32	1,41	1,47	1,55	1,53
<b>II. Posti tegevus — Service postal.</b>							
Aasta jooksul veeti posti (tuh. km): — Postes transportées pendant l'année (en 1000)							
a) raudteedel — par chemins de fer	677	961	964	849	881	948	999
b) veeteedel — par voies navigables	47	76	80	100	100	101	101
d) maanteed — par chaussées	1 631	2 168	2 276	2 617	2 628	2 727	3 226
Postiveo kulud (tuh. mk) — Dépenses pour transports de la poste en marks est. (1000 mk)	414	3 199	3 937	18 970	20 152	19 646	22 793
Postiasadetiste arv (tuhandeks) — Total des envois postaux (en milliers)	21 803	39 055	32 836	36 907	45 985	42 107	42 347
Sellest a) sisemaal. — échange interne	19 698	31 059	21 936	24 208	36 024	33 534	33 922
Dont: b) välismaalisi tulnud — réceptions de l'étranger	1 128	4 184	5 567	6 856	5 361	5 151	5 801
d) välismaalisi läinud — échange avec l'étranger	978	3 811	5 282	5 843	4 600	3 422	3 124
Postiasadetisist: 1) raha- ja väärtasadetisi — Mandats et chèques postales	110	168	179	254	330	396	429
a) sisemaalisi	110	168	179	253	320	379	401
b) välismaalisi tulnud	0,1	—	—	0,4	3	7	10
d) välismaalisi läinud	0,2	—	—	0,3	7	10	9
2) Pakke — Colis	72	48	47	121	132	124	144
a) sisemaalisi	72	48	45	68	73	71	72
b) välismaalisi tulnud	0,01	—	1	32	47	42	62
d) välismaalisi läinud	0,1	—	0,5	21	12	11	10
3) Muid liht- ja tähtsadet. — Envois ordinaires et recommandés	21 612	38 839	32 610	36 532	45 622	41 687	42 274
a) sisemaalisi	19 506	30 843	21 763	23 887	35 632	33 083	33 449
b) välismaalisi tulnud	1 128	4 184	5 566	6 223	5 311	5 102	5 719
d) välismaalisi läinud	977	3 811	5 282	5 822	4 580	3 401	3 106
Sellest kirju — Lettres	11 108	19 636	15 060	16 638	19 782	24 848	22 595
Dont: a) sisemaalisi	9 928	15 034	9 221	9 852	14 370	18 445	16 323
b) välismaalisi tulnud	628	2 524	2 951	3 586	2 835	3 667	3 800
d) välismaalisi läinud	582	2 078	2 889	3 199	2 587	2 731	2 487
4) Ajalehti ja ajakirju — Journaux et publications périodiques	3 566	7 340	7 709	8 691	13 404	11 840	14 525
a) sisemaalisi	3 455	7 220	7 538	8 406	13 212	11 673	14 240
b) välismaalisi tulnud	73	113	107	271	180	155	235
d) välismaalisi läinud	19	7	64	14	12	21	50
Kirjasadetiste arv iga elaniku kohta — Nombre de lettres pour 1 habitant	0,06	0,08	0,04	0,11	0,12	0,07	0,07
Pakkide arv iga elaniku kohta — Nombre de colis pour 1 habitant	0,11	0,15	0,16	0,22	0,30	0,35	0,36
Väärtasadetiste arv iga elan. kohta — Nombre de mandats pour 1 habit.							
Ajaleht. ja ajak. arv iga elan. kohta — Nombre de journaux et publications périodiques pour 1 habitant	3,2	6,6	6,9	7,8	12,1	10,5	12,8
<b>III. Üldandmed telegraafi kohta — Données générales sur télégraphes.</b>							
Telegraafiliinide pikk. (km) — Longueur d. lignes télégraph. (km)	...	1 682,5	1 390,8	753,9	403,1 <sup>2)</sup>	615,1	527,5
Telegraafijuhemete pikk. — Longueur d. fils télégraphiques	...	7 818	8 606,9	9 262,2	8 207,7	9 484,5	9 852
Telegraafikontorite arv — Nombre des bureaux de télégraphe	...	69	74	82	86	85	85
Telegraafilaparatuuride arv — Nombre des appareils	90	141	145	164	177	156	163
Neist a) Morse süsteem — du s. Morse	84	134	139	151	162	144	147
Dont: b) Hughes	6	7	9	10	10	10	9
d) Klopfer	—	—	—	2	—	—	5
e) Teletype	—	—	—	—	2	2	2

1) Postitraktide pikkus raudteel 1922 a. võrreldes eelmise aastaga on vähenenud selle tõttu, et Valga—Mõisaküla vahel postifühenduse pidamine katkestati — La longueur des communications postales a diminué en comparaison avec l'année 1922, à cause de l'interruption de la communication de Valk — Mõisaküla.

2) Saaremaal on Kuivaste—Kuressaare ja Harjumaal Tallinna—Tapa vahelised liinid telefoniliinideks ümber arvatud ning selle tõttu on telegraafi õhuliinid kui ka juhemed eelmise aastaga võrreldes vähenenud.



Tab. 2. Telegraafi tegevus 1925 a. — Fonctionnement du télégraphe en 1925.

	Sisemaalised (saadet.) — Service interne (exp.)		Väljamaalised — Échange avec l'étranger				Kokku Total		Peale selle läbivaad väljam. telegr. Télégrammes étrangers de passage		Üldse Grand total	
	Telegr. arv <sup>1)</sup>	Sõnade arv <sup>2)</sup>	Saadud Arrivés		Saadetud Expédiés		Telegr. arv <sup>1)</sup>	Sõnade arv <sup>2)</sup>	Telegr. arv <sup>1)</sup>	Sõnade arv <sup>2)</sup>	Telegr. arv <sup>1)</sup>	Sõnade arv <sup>2)</sup>
			Telegr. arv <sup>1)</sup>	Sõnade arv <sup>2)</sup>	Telegr. arv <sup>1)</sup>	Sõnade arv <sup>2)</sup>						
	1	2	3	4	5	6	7	8	9	10	11	12
<b>LINNAD — VILLES</b>												
Tallinn . . . . .	50 783	1 017 807	99 768	1 447 156	92 190	1 326 290	191 987	2 773 446	26 855	394 702	299 585	4 185 955
Sellest maksulisi <sup>3)</sup>	48 735	984 840	97 534	1 428 628	89 666	1 300 426	187 170	2 720 054	26 855	394 702	262 760	4 108 596
Tartu . . . . .	26 368	687 145	5 177	60 527	5 158	60 003	10 335	120 530	—	—	36 703	807 675
Sellest maksulisi	15 979	196 897	5 111	59 862	5 073	59 411	10 134	119 273	—	—	26 163	815 670
Narva . . . . .	3 605	46 820	1 497	16 743	1 071	12 903	2 568	29 646	—	—	6 173	76 466
„ maksulisi	3 461	44 540	1 469	16 555	1 056	12 773	2 525	29 323	—	—	5 956	73 874
Pärnu . . . . .	8 088	104 743	4 206	48 532	4 269	47 905	8 475	95 437	—	—	16 563	201 180
„ maksulisi	7 479	96 402	4 138	47 951	4 195	47 435	8 333	95 436	—	—	15 812	191 838
Valga . . . . .	3 183	41 987	800	10 039	903	11 467	1 712	21 506	—	—	4 895	63 493
„ maksulisi	3 030	39 933	802	9 980	895	11 413	1 697	21 398	—	—	4 727	61 331
Viljandi . . . . .	3 839	40 702	562	6 965	511	6 220	1 073	13 185	—	—	4 012	62 887
„ maksulisi	3 597	46 194	558	6 942	507	6 184	1 065	13 126	—	—	4 652	50 320
Rakvere . . . . .	2 719	36 913	317	4 493	314	5 241	631	9 734	—	—	3 350	46 647
„ maksulisi	2 566	32 532	312	4 446	307	5 201	619	9 647	—	—	3 185	42 179
Võru . . . . .	3 410	44 066	424	4 873	562	7 273	986	12 146	—	—	4 405	56 212
„ maksulisi	2 924	39 622	416	4 803	556	7 232	972	12 035	—	—	3 906	51 657
Kuressaare . . . . .	3 960	54 019	670	8 910	589	8 258	1 259	17 168	—	—	5 219	71 187
„ maksulisi	3 756	50 652	641	8 665	574	8 143	1 215	16 808	—	—	4 971	67 460
Haapsalu . . . . .	2 197	28 133	562	6 704	476	5 316	1 038	12 020	—	—	3 235	46 153
„ maksulisi	2 020	24 948	548	6 585	466	5 221	1 014	11 806	—	—	3 034	36 752
Paide . . . . .	1 188	16 078	83	976	60	703	143	1 679	—	—	1 331	17 757
„ maksulisi	1 052	13 489	80	947	59	696	139	1 643	—	—	1 191	15 132
Petseri . . . . .	3 055	40 377	316	4 089	440	6 339	750	10 423	—	—	3 811	50 805
„ maksulisi	2 953	39 368	312	4 064	436	6 315	748	10 379	—	—	3 701	49 747
Paldiski . . . . .	509	5 689	358	3 712	293	3 933	656	7 645	—	—	1 165	13 334
„ maksulisi	425	4 677	347	3 567	293	3 884	640	7 451	—	—	1 065	12 128
Kokku linnad — Total	112 893	2 173 479	114 749	1 623 719	106 850	1 501 851	221 599	3 125 570	26 855	394 702	361 347	5 693 751
Sellest maksulisi	97 977	1 613 600	112 268	1 602 995	104 053	1 474 389	216 331	3 077 384	26 855	394 702	341 153	5 685 686
<b>MAAD — ARRONDISSEMENTS</b>												
Viru . . . . .	7 196	101 806	1 402	17 354	1 393	18 207	2 795	36 061	—	—	9 991	137 957
Sellest maksulisi	5 865	73 495	1 379	17 038	1 378	18 065	2 757	35 703	—	—	8 622	109 198
Järva . . . . .	3 423	44 500	310	3 636	805	2 661	615	6 299	—	—	4 033	50 893
„ maksulisi	2 780	33 855	302	3 582	298	2 600	600	6 191	—	—	3 380	40 070
Harju . . . . .	2 857	39 530	840	10 065	666	7 407	1 406	17 472	—	—	4 263	57 402
„ maksulisi	2 506	31 223	827	9 976	551	7 281	1 378	17 257	—	—	3 884	48 840
Lääne . . . . .	3 643	50 932	274	2 902	148	1 967	422	4 860	—	—	4 065	55 851
„ maksulisi	3 204	43 192	271	2 868	147	1 956	418	4 824	—	—	3 622	48 016
Saare . . . . .	3 608	40 000	30	433	62	875	92	1 308	—	—	3 700	41 308
„ maksulisi	1 437	21 103	23	428	60	858	88	1 286	—	—	1 525	22 389
Pärnu . . . . .	3 776	51 433	356	3 733	357	4 851	713	8 564	—	—	4 489	60 017
„ maksulisi	3 326	44 130	351	3 686	352	4 784	703	8 470	—	—	4 029	52 600
Viljandi . . . . .	2 317	29 397	98	1 073	64	764	162	1 837	—	—	2 479	31 234
„ maksulisi	2 117	26 517	97	1 067	64	764	161	1 831	—	—	2 278	28 348
Tartu . . . . .	3 503	45 871	272	3 002	252	3 119	524	6 121	—	—	4 027	51 992
„ maksulisi	2 839	37 473	260	2 984	247	3 066	516	6 050	—	—	3 405	43 523
Valga . . . . .	1 671	22 795	79	824	66	714	145	1 536	—	—	1 816	24 333
„ maksulisi	1 895	18 201	77	795	66	714	143	1 509	—	—	1 539	19 770
Võru . . . . .	1 269	18 010	44	595	44	625	88	1 220	—	—	1 357	19 230
„ maksulisi	1 140	15 951	43	587	42	610	85	1 197	—	—	1 225	17 148
Petseri . . . . .	773	10 468	101	1 048	78	1 154	179	2 182	—	—	952	12 670
„ maksulisi	683	8 857	100	1 040	77	1 142	177	2 182	—	—	840	11 039
Kokku maad — Total	34 036	455 390	3 806	45 167	3 335	42 344	7 141	87 511	—	—	41 177	542 901
Sellest maksulisi	27 322	354 087	3 744	44 651	3 282	41 849	7 026	86 500	—	—	34 348	440 587
<b>Üldse</b>												
Grand total	146 929	2 628 869	118 555	1 668 886	110 185	1 544 195	228 740	3 213 081	26 855	394 702	402 524	6 236 652
Sellest maksulisi	125 299	1 967 687	116 012	1 647 646	107 335	1 516 238	223 347	3 163 884	26 855	394 702	375 501	5 626 273
Maksuliste telegr. hulgas:												
Kiritelegramme . . . . .	859	—	3 041	—	2 305	—	5 346	—	—	—	6 205	—
Makstud vastusega . . . . .	2 898	—	1 325	—	1 366	—	2 691	—	—	—	5 499	—
Virgatsiga kojutoim. . . . .	4 208	—	—	—	—	—	—	—	—	—	4 208	—
Mitte aadressiga . . . . .	673	—	575	—	546	—	1 121	—	—	—	1 794	—

1) Nombre des télégrammes. 2) Nombre des mots. 3) Dont soumis à la taxe.

Tab. 3. Posti tegevus 1925 a. —

		Liht- ja tähtsaadetised —						
		Lihtsaadetised maksulised — <i>Envois ordinaires soumis à la taxe</i>						
		Kirjad <i>Lettres</i>	Lihtpost- kaardid <i>Cartes postales ordinaires</i>	Vastusega postkaardid <i>Cartes pos- tales avec réponse payée</i>	Trükitööd <i>Imprimés</i>	Äripaberid <i>Papiers d'affaires</i>	Kauba- proovid <i>Echantillons</i>	Ajalised ja ajakirjad <i>Journaux et publications périodiques</i>
		1	2	3	4	5	6	7
		<b>L I N N A D —</b>						
<b>1. Kokku — Total</b>								
2. Sisemaalisi saadetud — <i>Envois pour l'intérieur</i>								
3. Välismaalisi saadud — <i>Envois de l'étranger</i>								
4. Välismaalisi saadetud — <i>Envois pour l'étranger</i>								
<b>Tallinn</b>	<b>1.</b>	<b>6 420 646</b>	<b>1 441 932</b>	<b>58 392</b>	<b>2 450 764</b>	<b>40 448</b>	<b>82 898</b>	<b>11 167 023</b>
Sellest: sisemaalisi — <i>envois de l'intér.</i>	2.	3 526 672	724 718	23 098	971 153	31 133	12 064	10 988 187
välism. saadud — <i>envois de l'étranger</i>	3.	1 582 562	462 972	13 308	1 055 778	5 583	60 364	120 408
„ saadetud — <i>envois pour l'étranger</i>	4.	1 011 412	254 242	21 296	423 333	3 732	10 470	49 428
<b>Tartu</b>	<b>1.</b>	<b>1 673 130</b>	<b>508 964</b>	<b>8 486</b>	<b>732 484</b>	<b>1 363</b>	<b>5 607</b>	<b>1 868 660</b>
Sellest: sisemaalisi	2.	1 231 223	362 177	2 449	456 190	886	1 374	1 848 532
„ välism. saadud	3.	220 757	80 930	1 480	213 805	303	3 648	20 128
„ saadetud	4.	161 150	65 851	4 548	62 483	174	585	—
<b>Narva</b>	<b>1.</b>	<b>985 782</b>	<b>205 353</b>	<b>23 636</b>	<b>56 329</b>	<b>3 754</b>	<b>4 889</b>	<b>64 587</b>
„ sisemaalisi	2.	610 922	138 271	8 110	36 162	1 263	2 037	62 020
„ välism. saadud	3.	218 529	32 575	6 072	11 229	2 114	1 580	1 964
„ saadetud	4.	156 331	34 507	3 545	8 938	377	1 332	603
<b>Pärnu</b>	<b>1.</b>	<b>508 182</b>	<b>131 736</b>	<b>3 231</b>	<b>190 263</b>	<b>2 174</b>	<b>4 712</b>	<b>634 813</b>
„ sisemaalisi	2.	387 013	96 806	1 926	127 081	1 332	2 573	631 930
„ välism. saadud	3.	71 179	19 832	252	59 459	52	1 216	2 883
„ saadetud	4.	49 990	15 098	1 053	3 123	200	923	—
<b>Valga</b>	<b>1.</b>	<b>388 093</b>	<b>113 867</b>	<b>4 294</b>	<b>56 376</b>	<b>2 586</b>	<b>1 718</b>	<b>6 514</b>
„ sisemaalisi	2.	315 134	85 218	2 348	28 600	1 592	823	6 514
„ välism. saadud	3.	41 482	16 640	277	21 348	475	480	—
„ saadetud	4.	31 427	12 009	1 169	6 419	519	416	—
<b>Viljandi</b>	<b>1.</b>	<b>331 032</b>	<b>73 470</b>	<b>5 371</b>	<b>70 841</b>	<b>2 926</b>	<b>2 063</b>	<b>337 304</b>
„ sisemaalisi	2.	307 442	62 236	3 011	47 881	2 714	784	334 356
„ välism. saadud	3.	12 151	5 492	446	19 961	30	647	2 348
„ saadetud	4.	11 429	5 742	2 114	2 999	182	632	—
<b>Rakvere</b>	<b>1.</b>	<b>393 370</b>	<b>79 374</b>	<b>3 662</b>	<b>78 544</b>	<b>4 035</b>	<b>1 472</b>	<b>31 337</b>
„ sisemaalisi	2.	348 616	65 634	1 992	52 423	4 035	693	29 544
„ välism. saadud	3.	26 205	3 880	338	23 920	—	701	1 793
„ saadetud	4.	18 959	5 251	1 332	2 201	—	78	—
<b>Võru</b>	<b>1.</b>	<b>349 961</b>	<b>85 041</b>	<b>1 704</b>	<b>128 419</b>	<b>1 056</b>	<b>3 365</b>	<b>129 919</b>
„ sisemaalisi	2.	316 448	74 392	884	107 635	952	1 045	128 984
„ välism. saadud	3.	10 115	6 107	242	17 363	104	2 241	935
„ saadetud	4.	15 308	4 542	578	3 421	—	56	—
<b>Kuressaare</b>	<b>1.</b>	<b>174 223</b>	<b>36 403</b>	<b>2 387</b>	<b>39 897</b>	<b>859</b>	<b>1 953</b>	<b>174 687</b>
„ sisemaalisi	2.	141 927	22 372	1 174	21 679	320	273	173 315
„ välism. saadud	3.	18 302	6 805	598	11 888	35	1 524	1 372
„ saadetud	4.	13 904	6 726	615	6 330	4	156	—
<b>Haapsalu</b>	<b>1.</b>	<b>162 556</b>	<b>60 248</b>	<b>1 781</b>	<b>25 423</b>	<b>135</b>	<b>1 015</b>	<b>3 843</b>
„ sisemaalisi	2.	137 230	39 506	942	16 581	135	510	927
„ välism. saadud	3.	13 284	12 142	43	7 512	—	450	2 916
„ saadetud	4.	12 042	8 600	796	1 332	—	55	—
<b>Paide</b>	<b>1.</b>	<b>254 861</b>	<b>55 964</b>	<b>2 283</b>	<b>60 145</b>	<b>667</b>	<b>633</b>	<b>36 074</b>
„ sisemaalisi	2.	243 817	52 327	1 914	55 676	667	541	35 577
„ välism. saadud	3.	4 214	1 355	113	4 301	—	133	497
„ saadetud	4.	6 330	2 232	255	168	—	4	—
<b>Petsori</b>	<b>1.</b>	<b>252 190</b>	<b>39 705</b>	<b>4 135</b>	<b>12 686</b>	<b>14 499</b>	<b>1 641</b>	<b>6 749</b>
„ sisemaalisi	2.	194 270	20 338	2 453	6 381	14 149	646	—
„ välism. saadud	3.	30 463	6 575	605	5 712	160	419	6 749
„ saadetud	4.	27 457	3 792	1 127	593	190	576	—
<b>Paldiski</b>	<b>1.</b>	<b>44 404</b>	<b>10 091</b>	<b>223</b>	<b>17 849</b>	<b>76</b>	<b>28</b>	<b>518</b>
„ sisemaalisi	2.	34 327	6 101	124	10 245	60	10	—
„ välism. saadud	3.	5 055	2 364	52	1 985	16	18	518
„ saadetud	4.	4 522	1 626	52	5 619	—	—	—
<b>Kokku linnad — Total</b>	<b>1.</b>	<b>11 938 920</b>	<b>2 842 648</b>	<b>119 839</b>	<b>3 920 022</b>	<b>74 578</b>	<b>112 054</b>	<b>14 461 928</b>
sisemaalisi	2.	7 854 591	1 759 596	51 534	1 938 302	60 238	23 370	14 239 886
välism. saadud	3.	2 563 388	662 784	24 825	1 454 261	8 372	78 396	172 011
„ saadetud	4.	1 520 941	420 268	43 480	527 459	6 468	15 282	50 031

## Fonctionnement des services postaux en 1925 (suite).

Envois ordinaires et recommandés				Pakid Colis		Raha- ja väärtisaadetised Mandats et chèq. postales		Kokku postisaadetisi Total des envois postaux	Raha- ja väärtisaadetiste koguväärtus Valeurs totales des mandats, chèques postales etc.
Juuremaksu saadetised Lettres insuffisamment affranchies	Maksuvabad saadetised Lettres non affranchies	Kokku Total	Neist (lht. 1—9) tähtsaadetisi Dont envois recommandés	Üldarv Total	Neist lihtpakke Dont colis ordinaires	Üldarv Total	Neist rahakaarte Dont mandats		
8	9	10	11	12	13	14	15	16	17
<b>VILLES</b>									
127 587	247 720	32 037 410	525 230	78 102	65 545	83 142	46 841	22 198 654	889 818 707
88 556	225 047	16 591 228	228 695	27 962	22 439	66 017	38 104	16 685 207	571 721 116
13 179	11 267	3 634 511	132 723	43 951	37 625	12 114	6 981	3 690 576	252 374 127
25 852	11 406	1 811 671	163 812	6 189	5 481	5 011	1 806	1 822 871	65 723 465
34 379	12 580	4 845 853	153 638	25 821	21 147	29 155	14 567	4 200 829	173 950 910
24 987	12 553	4 000 327	105 386	12 495	8 917	25 997	13 048	4 038 319	131 586 696
4 938	25	546 029	23 066	11 815	10 814	2 075	951	559 919	34 502 835
4 704	2	299 497	30 186	1 511	1 416	1 033	508	302 091	7 961 379
15 303	958	1 360 601	38 546	3 733	3 175	20 247	6 057	1 384 581	57 978 680
7 836	875	867 505	26 225	2 050	1 863	19 876	6 905	880 431	49 430 632
3 035	65	278 668	7 877	1 059	910	245	100	279 967	4 873 148
3 782	18	214 433	4 444	624	412	126	52	215 133	3 674 900
11 613	1 819	1 488 543	41 625	4 690	3 718	15 238	7 256	1 508 471	68 159 092
7 801	1 698	1 259 260	27 970	2 730	1 811	13 372	5 955	1 275 362	60 924 266
1 356	43	156 272	6 093	1 746	1 096	1 484	1 209	159 602	4 140 164
2 456	78	73 011	7 562	214	211	382	92	79 607	3 094 672
12 572	5 260	591 280	23 441	1 463	1 077	7 687	3 798	690 430	27 823 066
7 468	5 088	453 844	18 359	908	540	7 095	3 486	461 347	24 683 436
1 417	112	82 281	3 110	482	467	361	216	83 074	1 391 937
3 637	60	56 705	1 972	73	70	231	96	56 009	1 247 713
7 247	4 733	835 077	27 365	3 221	2 277	12 609	5 966	850 907	44 955 651
5 580	4 695	769 699	22 985	2 208	1 344	12 218	5 792	783 125	41 136 882
757	8	42 340	2 086	389	389	182	70	43 411	2 687 142
910	30	24 033	2 294	124	115	209	104	24 371	1 201 627
8 893	8 293	609 960	23 925	3 284	2 961	11 107	6 635	624 371	61 016 532
7 079	8 293	518 309	18 394	2 818	2 499	10 812	5 905	531 939	59 756 784
649	—	62 685	2 753	389	385	125	69	68 199	796 618
1 165	—	28 986	2 778	77	77	170	61	29 233	463 135
4 077	5 570	709 112	17 065	2 319	1 868	9 882	4 844	721 313	35 466 327
1 977	5 484	636 804	13 918	1 710	1 267	9 680	4 751	643 194	34 419 780
486	56	46 669	1 379	213	205	108	57	46 990	478 724
1 614	90	25 039	1 768	390	396	94	36	26 129	507 828
5 770	3 600	439 779	11 025	1 849	1 753	4 795	2 723	446 423	35 363 077
3 842	3 574	369 476	7 964	1 543	1 452	4 180	2 434	375 208	24 105 515
286	26	40 836	1 544	244	240	478	254	41 558	10 464 500
1 642	—	29 467	1 517	62	61	128	35	29 657	793 002
4 863	4 516	264 382	12 272	1 795	1 637	7 746	3 909	273 923	68 074 125
2 781	4 516	208 128	9 159	1 417	1 296	7 325	3 711	211 380	61 207 784
915	—	37 292	1 557	275	240	263	134	37 300	5 316 943
1 167	—	23 992	1 556	103	101	148	64	24 243	1 049 398
1 581	1 983	414 240	9 387	894	620	5 862	3 247	420 996	22 215 483
1 340	1 983	393 842	8 311	817	549	5 787	3 213	400 446	21 368 942
77	—	10 695	517	65	60	51	24	10 811	754 262
164	—	9 703	559	12	11	24	10	9 739	92 279
5 795	1 395	338 845	12 719	983	887	6 612	3 383	346 440	19 838 216
3 610	1 291	252 138	10 839	938	843	6 523	3 311	259 699	19 130 709
919	104	51 706	822	31	30	52	39	51 789	593 876
1 266	—	35 001	1 058	14	14	37	33	35 062	63 632
306	1 178	75 278	1 714	87	68	1 375	731	76 740	4 952 549
761	1 178	53 306	1 291	62	43	1 312	721	54 680	4 008 599
86	—	10 094	243	13	13	55	7	10 162	334 026
59	—	11 878	180	12	12	8	3	11 898	9 925
240 786	299 605	34 010 330	962 952	128 241	106 733	215 457	109 297	34 354 078	1 509 532 415
163 568	276 275	26 367 366	499 496	57 858	44 853	190 213	96 336	26 615 237	1 104 181 110
28 750	11 706	4 999 993	183 770	61 172	53 503	17 593	10 061	5 078 768	319 588 295
48 463	11 624	2 643 021	219 686	9 411	8 377	7 651	2 900	2 660 033	85 738 010

Tab. 3. Posti tegevus 1925 a. (järg) —

		Liht- ja tähtsaadetised —						
		Lihtsaadetised maksulised — Envois ordinaires soumis à la taxe						
		Kirjad Lettres	Lihtpost- kaardid Cartes postales ordinaires	Vastusega postikaardid Cartes pos- tales avec réponse payée	Trükitööd Imprimés	Äripaberid Papiers d'affaires	Kauba- proovid Échantillons	Ajalehed ja ajakirjad Journaux et publications périodiques
		1	2	3	4	5	6	7
		M A A D						
1. Kokku — Total								
2. Sisemaalisi saadetud — Envois pour l'intérieur								
3. Välismaalisi saadud — Envois de l'étranger								
4. Välismaalisi saadetud — Envois pour l'étranger								
<b>Viru</b>	<b>1.</b>	<b>946 703</b>	<b>270 510</b>	<b>24 698</b>	<b>117 639</b>	<b>18 886</b>	<b>10 568</b>	<b>16 144</b>
	Sellest: sisemaalisi	2. 797 409	211 351	14 649	90 073	10 033	4 825	—
	"    välism. saadud	3. 81 945	31 693	3 666	20 029	7 178	4 517	15 942
	"    "    saadetud	4. 67 889	27 460	6 333	7 537	1 675	1 226	202
<b>Järva</b>	<b>1.</b>	<b>647 877</b>	<b>166 493</b>	<b>8 301</b>	<b>40 813</b>	<b>5 001</b>	<b>2 515</b>	<b>2 937</b>
	sisemaalisi	2. 505 002	148 459	5 071	30 860	4 220	1 283	—
	välism. saadud	3. 28 070	10 130	1 279	7 589	606	834	2 371
	"    "    saadetud	4. 24 805	7 898	1 351	2 384	35	393	66
<b>Narju</b>	<b>1.</b>	<b>762 533</b>	<b>237 523</b>	<b>19 534</b>	<b>74 519</b>	<b>721</b>	<b>14 472</b>	<b>9 745</b>
	sisemaalisi	2. 647 921	181 454	10 515	57 823	587	3 216	—
	välism. saadud	3. 63 373	30 048	5 378	14 509	120	10 848	9 709
	"    "    saadetud	4. 51 250	26 021	8 631	2 137	5	408	36
<b>Lääne</b>	<b>1.</b>	<b>490 586</b>	<b>135 274</b>	<b>6 178</b>	<b>54 737</b>	<b>3 351</b>	<b>3 453</b>	<b>8 699</b>
	sisemaalisi	2. 422 401	112 434	5 308	34 468	2 530	1 696	—
	välism. saadud	3. 37 790	13 252	207	16 208	400	1 306	8 553
	"    "    saadetud	4. 30 389	9 688	573	4 061	412	451	56
<b>Saare</b>	<b>1.</b>	<b>181 078</b>	<b>36 742</b>	<b>936</b>	<b>15 223</b>	<b>161</b>	<b>136</b>	<b>776</b>
	sisemaalisi	2. 155 538	27 314	832	13 143	128	57	—
	välism. saadud	3. 15 144	6 003	99	1 823	51	70	776
	"    "    saadetud	4. 10 390	3 420	35	257	2	3	—
<b>Pärnu</b>	<b>1.</b>	<b>563 033</b>	<b>160 890</b>	<b>5 858</b>	<b>82 128</b>	<b>5 627</b>	<b>5 745</b>	<b>8 324</b>
	sisemaalisi	2. 480 076	133 231	4 490	62 425	3 709	2 056	—
	välism. saadud	3. 42 284	16 271	562	16 752	1 522	3 367	8 324
	"    "    saadetud	4. 31 073	11 388	376	2 951	306	322	—
<b>Viljandi</b>	<b>1.</b>	<b>479 699</b>	<b>129 762</b>	<b>4 186</b>	<b>38 543</b>	<b>866</b>	<b>993</b>	<b>1 581</b>
	sisemaalisi	2. 442 623	113 512	3 436	27 847	840	869	—
	välism. saadud	3. 19 283	8 143	180	9 070	25	114	1 581
	"    "    saadetud	4. 17 793	8 107	570	1 626	1	10	—
<b>Tartu</b>	<b>1.</b>	<b>786 254</b>	<b>196 690</b>	<b>9 389</b>	<b>48 336</b>	<b>1 889</b>	<b>1 541</b>	<b>3 979</b>
	sisemaalisi	2. 734 612	175 968	6 062	37 140	1 674	650	—
	välism. saadud	3. 26 995	11 000	1 414	9 862	145	631	3 979
	"    "    saadetud	4. 24 647	9 722	1 313	1 334	70	251	—
<b>Valga</b>	<b>1.</b>	<b>281 297</b>	<b>82 257</b>	<b>1 618</b>	<b>14 635</b>	<b>427</b>	<b>595</b>	<b>2 115</b>
	sisemaalisi	2. 259 234	74 708	1 316	11 431	401	446	—
	välism. saadud	3. 11 820	3 441	61	2 975	20	147	2 047
	"    "    saadetud	4. 10 234	4 108	241	220	6	2	68
<b>Võru</b>	<b>1.</b>	<b>436 727</b>	<b>86 578</b>	<b>2 973</b>	<b>35 336</b>	<b>966</b>	<b>2 571</b>	<b>843</b>
	sisemaalisi	2. 406 437	78 277	2 329	31 454	817	2 266	—
	välism. saadud	3. 17 903	4 009	316	3 242	119	233	843
	"    "    saadetud	4. 12 387	3 302	323	640	30	72	—
<b>Petseri</b>	<b>1.</b>	<b>153 336</b>	<b>21 207</b>	<b>3 032</b>	<b>15 679</b>	<b>1 067</b>	<b>546</b>	<b>7 998</b>
	sisemaalisi	2. 130 323	16 541	1 850	14 396	943	306	—
	välism. saadud	3. 11 856	1 948	509	1 141	124	340	7 998
	"    "    saadetud	4. 11 152	2 718	723	142	—	—	—
<b>Kokku maad — Total</b>	<b>1.</b>	<b>5 729 143</b>	<b>1 523 926</b>	<b>86 743</b>	<b>537 588</b>	<b>38 982</b>	<b>43 135</b>	<b>63 051</b>
	sisemaalisi	2. 5 080 841	1 273 240	57 038	411 060	25 981	17 579	—
	välism. saadud	3. 355 878	188 349	13 631	108 200	10 409	22 413	62 623
	"    "    saadetud	4. 292 624	113 828	16 024	23 228	2 592	3 143	428
<b>Üldse — Grand total</b>	<b>1.</b>	<b>17 668 063</b>	<b>4 366 374</b>	<b>206 532</b>	<b>4 457 610</b>	<b>113 560</b>	<b>155 189</b>	<b>14 524 979</b>
	sisemaalisi	2. 12 935 232	3 082 846	108 622	2 349 302	36 219	40 955	14 239 886
	välism. saadud	3. 2 910 266	799 033	38 456	1 557 461	19 281	95 809	234 634
	"    "    saadetud	4. 1 813 565	534 096	59 504	550 737	8 060	13 425	50 459

## Fonctionnement des services postaux en 1925 (suite).

Envois ordinaires et recommandés				P a k i d C o i s		Raha- ja väärtisaadetised Mandats et chèq. postales		Kokku posti- saadeti Total des envois postaux	Raha- ja väärt- saadetiste kogu- väärtus Valeurs totales des mandats, chèques postales etc.
Juure- maksu saadetised Lettres insuffisam- ment affranchies	Maksu- vabad saadetised Lettres non affranchies	K o k k u Total	Neist (lht. 1—9) täht- saadeti Dont envois recom- mandés	Üldarv Total	Neist lhtipakke Dont colis ordinaires	Üldarv Total	Neist rahakarte Dont mandats		
8	9	10	11	12	13	14	15	16	17
<b>ARRONDISSEMENTS</b>									
20 428	24 810	1 450 386	34 282	2 936	2 445	37 761	23 398	1 491 083	219 516 287
13 476	24 810	1 166 686	27 644	2 472	1 996	37 401	23 193	1 206 550	217 334 858
3 868	—	168 238	3 717	232	269	209	108	168 729	964 490
3 084	—	115 462	2 921	182	180	151	97	115 795	1 276 939
12 183	13 344	899 464	23 096	1 678	1 312	26 936	13 991	928 078	169 654 419
9 777	13 344	808 616	20 517	1 554	1 189	26 787	13 871	836 957	169 158 492
1 146	—	52 621	1 316	78	77	98	81	52 797	338 713
1 260	—	38 227	1 268	46	46	51	30	38 324	157 214
12 920	18 786	1 150 763	20 950	1 774	1 436	17 700	9 322	1 170 237	108 281 706
10 036	18 786	930 338	14 881	1 455	1 129	17 304	9 116	949 097	104 256 748
1 875	—	135 869	3 319	230	218	239	137	136 388	3 830 720
1 009	—	84 556	2 750	89	89	107	69	84 752	194 238
10 751	11 772	724 711	13 355	1 302	1 008	21 172	14 657	747 185	180 848 733
8 556	11 772	599 264	11 866	1 230	946	20 898	14 425	621 392	175 439 238
1 126	—	78 848	1 280	48	42	208	175	79 101	5 323 924
1 069	—	46 599	709	24	20	66	57	46 689	75 611
4 047	1 784	240 903	5 641	708	599	5 200	3 785	246 811	38 262 607
3 330	1 784	202 135	3 663	692	574	5 081	3 684	207 908	36 685 351
366	—	24 313	1 034	13	13	114	97	24 440	1 561 543
342	—	14 455	344	3	3	5	4	14 463	15 713
11 943	19 044	862 592	23 351	2 016	1 507	31 132	16 399	895 740	178 529 077
9 222	19 044	723 283	20 820	1 815	1 817	30 677	16 121	755 775	174 119 064
1 426	—	90 498	1 747	137	131	235	132	90 870	3 624 909
1 295	—	48 811	1 284	64	59	220	149	49 095	785 104
7 452	7 978	671 060	18 162	1 318	963	21 310	11 019	693 688	114 430 553
6 264	7 978	603 369	16 275	1 171	819	21 108	10 552	625 643	113 837 163
650	—	39 046	1 116	110	107	78	50	39 234	394 246
588	—	28 645	771	37	37	124	117	28 806	199 044
18 562	14 790	1 081 430	25 118	1 941	1 553	25 128	15 416	1 108 499	144 182 178
15 895	14 790	987 400	22 358	1 825	1 441	24 930	15 324	1 014 184	143 260 440
1 594	—	55 620	1 560	80	79	129	59	55 829	718 130
1 073	—	38 410	1 194	36	33	60	33	38 506	203 599
3 902	5 910	392 756	10 431	706	509	9 519	4 706	402 981	38 756 957
3 561	5 910	357 007	9 363	646	457	9 449	4 667	367 192	38 089 032
252	—	20 772	581	37	32	59	32	20 868	646 679
89	—	14 977	487	23	20	11	7	15 011	21 246
5 860	7 165	579 919	12 565	829	596	12 824	7 122	592 672	68 322 972
4 430	7 165	633 175	11 039	802	480	12 753	7 077	546 730	68 056 070
927	—	28 492	914	17	17	56	25	28 565	236 644
503	—	17 352	612	10	9	15	10	17 377	30 258
4 870	2 590	210 375	6 654	421	372	4 807	3 091	215 663	20 954 501
3 164	2 590	170 018	4 805	399	350	4 705	3 012	175 122	20 593 089
1 097	—	25 013	722	20	20	37	23	25 070	185 223
609	—	15 344	527	2	2	65	56	15 411	176 184
112 913	127 973	8 263 459	192 405	15 629	12 201	213 489	122 906	8 492 577	1 281 800 039
87 720	127 973	7 081 291	162 231	14 061	10 698	211 102	121 842	7 306 454	1 260 829 554
14 327	—	719 330	17 312	1 052	1 005	1 512	929	721 894	17 835 326
10 871	—	462 383	12 362	516	498	875	635	464 229	3 135 150
353 704	427 378	43 273 839	1 095 357	143 879	118 934	428 946	232 203	43 846 655	2 791 352 445
251 288	404 248	33 448 657	661 727	71 719	55 551	401 315	217 678	33 921 691	2 365 010 664
43 077	11 706	5 719 323	201 082	62 224	54 508	19 105	10 990	5 800 652	337 423 621
59 339	11 624	3 105 859	292 548	9 927	8 375	3 526	3 535	3 124 312	88 018 160

Tab. 4. Välismaadega vahetatud telegrammid 1925 a. — *Correspond. télégraph. échangée avec l'étranger en 1925.*

Välisriigid <i>Pays étrangers</i>	Läinud — <i>Exp.</i>		Tulnud — <i>Arriv.</i>		Kokku — <i>Total</i>		Välisriigid <i>Pays étrangers</i>	Läinud — <i>Exp.</i>		Tulnud — <i>Arriv.</i>		Kokku — <i>Total</i>	
	Telegr. arv <i>N. des télég.</i>	Sõnade arv <i>N. des mots</i>	Telegr. arv <i>N. des télég.</i>	Sõnade arv <i>N. des mots</i>	Telegr. arv <i>N. des télég.</i>	Sõnade arv <i>N. des mots</i>		Telegr. arv <i>N. des télég.</i>	Sõnade arv <i>N. des mots</i>	Telegr. arv <i>N. des télég.</i>	Sõnade arv <i>N. des mots</i>	Telegr. arv <i>N. des télég.</i>	Sõnade arv <i>N. des mots</i>
	1	2	3	4	5	6		1	2	3	4	5	6
Abeessiinia	3	16	1	7	4	23	Malta	2	17	1	5	3	22
Alžhiir	16	160	55	421	71	581	Maroko	3	38	16	167	19	205
Austraalia	11	124	9	48	20	172	Norra	821	10 121	657	10 112	1 478	20 233
Austria	425	5 251	306	4 137	732	9 388	Palestiina	56	563	60	571	116	1 074
Belgia	843	10 630	798	10 201	1 641	20 831	Poola	1 617	31 277	1 463	55 236	3 080	86 563
Bulgaria	10	388	17	283	36	671	Portugal	22	168	36	324	58	492
Danzig	2 420	26 672	2 475	30 420	4 895	57 092	Prantsusmaa	2 074	41 152	4 032	60 014	6 156	102 066
Egiptus	23	221	31	271	54	492	Rootsi	6 166	97 619	8 005	134 444	14 171	232 062
Gibraltar	1	7	2	13	3	20	Rumeenia	43	569	28	450	71	1 019
Helveetsia	679	10 065	710	11 043	1 389	21 108	Saari piirkond	8	78	8	75	16	153
Hiina	23	215	30	201	53	416	Saksamaa	27 817	336 669	30 042	364 011	58 759	700 680
Hispaania	22	295	62	663	84	958	Soome	5 621	72 938	6 444	83 909	12 065	156 847
Hollandi	2 107	30 026	2 611	31 573	4 718	61 599	Suur-Britannia	13 963	184 953	15 026	192 614	28 989	377 567
Iiri	3	19	5	58	8	77	Taani	8 229	101 315	4 046	53 812	12 275	155 127
India Briti	3	45	2	24	5	69	Tshehhoslovakk.	873	11 044	988	11 534	1 861	22 578
India Lääne	—	—	3	14	3	14	Tunniis	—	—	7	47	7	47
Irak	7	125	11	71	18	196	Türgi	23	383	23	230	46	663
Itaalia	349	6 618	649	13 666	998	20 284	Ungari	190	3 657	119	2 430	313	6 137
Jaapan	3	35	6	60	9	95	Venemaa	7 205	105 824	7 885	142 672	15 090	248 497
Kreeka	26	204	34	369	60	663	Aafrika, Lõuna	2	11	0	43	5	59
Läti	22 768	391 413	25 120	294 040	47 888	785 453	Ameerika, Põhja	1 269	14 680	1 582	15 136	2 851	29 825
Leedu	1 469	19 566	1 590	20 616	3 059	40 182	„ Lõuna	51	412	11	71	62	483
Luksemburg	10	71	9	111	19	132	<b>Kokku — Total</b>	<b>107 335</b>	<b>1 516 238</b>	<b>116 012</b>	<b>1 647 846</b>	<b>223 347</b>	<b>3 163 884</b>
Lõunaslaavia	40	546	41	373	81	619							

Tab. 5. Telefoni tegevus 1925 a. — *Fonctionnement du téléphone en 1925.*

	Kohalised kõned — <i>Conversat. locales</i>			Kaugkõned — <i>Conversations interurbaines</i>				Kokku kõnesid <i>Total des conversations</i>	Telegram. vastu võetud <i>Transmission des télégram.</i>
	Abonentide vahel <i>Parmi les abonnés</i>	Võõraile <i>Des non- abonnés</i>	K o k k u <i>Total</i>	Sisemaalised (läinud) <i>Service in- terne (exp.)</i>	Välismaalised <i>Échange avec l'étranger</i>		K o k k u <i>Total</i>		
					Tulnud <i>Arrivés</i>	Läinud <i>Expédiés</i>			
1	2	3	4	5	6	7	8	9	
<b>LINNAD — VILLES</b>									
Tallinn	6 028 918	60 210	6 089 128	179 379	21 937	20 866	222 202	6 911 330	3 576
Tartu	1 222 791	10 293	1 233 074	116 233	419	486	117 131	1 350 205	1 301
Narva	360 451	1 639	362 090	27 134	479	425	23 038	390 125	—
Pärnu	281 032	9 271	290 303	54 542	108	248	54 898	345 201	318
Valga	101 046	2 305	103 351	26 129	1 767	753	28 649	132 000	62
Viljandi	123 666	2 173	125 839	50 000	26	43	50 129	175 968	812
Rakvere	142 123	2 850	144 973	62 416	6	3	52 425	197 398	784
Võru	123 164	661	123 825	35 582	29	28	35 630	164 464	1 488
Kuressaare	80 081	5 702	85 783	11 824	—	—	11 824	97 607	521
Haapsalu	68 873	4 726	73 599	23 592	—	—	23 592	97 191	331
Paide	80 520	2 372	82 892	23 311	—	—	23 311	106 103	951
Petseri	94 422	805	95 027	20 915	—	—	20 915	115 942	631
Paldiski	30 294	26	30 320	6 917	—	—	6 917	17 237	9
<b>Kokku linnad — Total</b>	<b>9 322 381</b>	<b>102 823</b>	<b>9 425 204</b>	<b>627 934</b>	<b>24 765</b>	<b>22 871</b>	<b>673 579</b>	<b>10 109 774</b>	<b>11 334</b>
<b>MAAD — ARRONDISSEMENTS</b>									
Viru	285 293	9 787	295 080	99 185	—	—	99 185	394 265	5 609
Järva	91 143	5 425	96 568	79 375	—	—	79 375	175 943	4 528
Harju	212 948	11 141	224 089	97 093	14	—	97 107	321 196	843
Lääne	48 022	3 678	51 700	43 369	—	—	43 369	93 069	3 728
Saare	7 117	3 502	10 619	17 911	—	—	17 911	23 530	1 590
Pärnu	127 618	2 938	130 556	87 540	230	98	87 668	218 424	3 163
Viljandi	65 065	1 874	66 939	50 389	—	—	50 389	117 323	2 677
Tartu	149 151	3 320	152 471	99 277	—	—	99 277	251 748	5 644
Valga	22 659	2 833	25 492	28 687	—	—	28 687	54 179	674
Võru	48 976	2 200	51 176	44 193	—	—	44 193	95 369	976
Petseri	20 184	212	20 396	23 818	—	—	23 818	44 214	504
<b>Kokku maad — Total</b>	<b>1 076 176</b>	<b>46 910</b>	<b>1 123 086</b>	<b>670 837</b>	<b>244</b>	<b>98</b>	<b>671 179</b>	<b>1 794 265</b>	<b>29 936</b>
<b>Üldse</b>									
<b>Grand total</b>	<b>10 398 557</b>	<b>149 733</b>	<b>10 548 290</b>	<b>1 298 771</b>	<b>25 009</b>	<b>22 969</b>	<b>1 346 749</b>	<b>11 895 639</b>	<b>41 270</b>



Tab. 6. Telefoni abonentide arv 1925 a. — Nombre des abonnés de téléphone en 1925.

LINNAD — VILLES		LINNAD — VILLES		MAAD — ARRONDISSEMENTS		MAAD — ARRONDISSEMENTS	
1925 a.		1925 a.		1925 a.		1925 a.	
Tallinn	3 827	Kuressaare	125	Viru	542	Tartu	583
Tartu	1 047	Haapsalu	130	Järva	302	Valga	116
Narva	262	Paide	117	Harju	841	Võru	197
Pärnu	347	Petseri	86	Lääne	183	Petseri	62
Valga	134	Paldiski	29	Saare	63	<b>Kokku — Total</b>	<b>3 433</b>
Viljandi	224	<b>Kokku — Total</b>	<b>6 703</b>	Pärnu	479	<b>Üldse — Grand total</b>	<b>10 135</b>
Rakvere	213			Viljandi	264		
Võru	162						

Tab. 7. Postimaksuvahendite müük postiasutis 1925 a. — Vente des timbres-poste en 1925.

Postimaksuvahendite liigid	Müüdnud postimaksuvahendite arv	Catégories des formules d'affranchissement	Nombre des formules d'affranchissement vendues	Postimaksuvahendite liigid	Müüdnud postimaksuvahendite arv
Postimarg. — <i>Tombres-poste</i>					
25 pn. . . . .	779 636	100 „ . . . .	72 847	10 „ . . . .	15 26
1 mk. . . . .	1 610 232	300 „ . . . .	14 402	25 „ . . . .	10 004
2 „ . . . .	2 123 882	Rahvusvah. vastuskupongid 35 mk. . . . .	1 020	<b>Kokku — Total</b>	<b>31 310 446</b>
2½ „ . . . .	164 388	Pun. Rist 3½mk. . . . .	12 240	Õhupostmargid — <i>Timbres-poste aériens</i> :	
3 „ . . . .	478 794	„ „ 7 „ . . . .	12 300	5 mk. . . . .	36 552
5 „ . . . .	6 100 646	Vig. Sõd. 2 „ . . . .	679 647	10 „ . . . .	30 056
9 „ . . . .	404 308	<b>Postkaardid — Cartes postales:</b>		15 „ . . . .	32 296
10 „ . . . .	7 012 061	3 mk. . . . .	128 794	20 „ . . . .	33 624
12 „ . . . .	183 870	6 „ . . . .	104 210	45 „ . . . .	21 342
15 „ . . . .	224 864	10 „ . . . .	11 352	<b>Kokku — Total</b>	<b>154 770</b>
20 „ . . . .	816 606	11 „ . . . .	45 704	<b>Üldse — Grand total</b>	<b>31 463 216</b>
25 „ . . . .	46 070				
30 „ . . . .	217 059				
70 „ . . . .	43 744				



**Tab. 8—11. Pankade äri seisude kokkuvõtteid teostatakse** Riigi Statistika Keskbüroo poolt erapankade (aktsiapangad) ja pangakontorite ja tähtsamate ühispankade poolt kokkuseatavate aruannete järele, mida need asutised Rahaministeeriumile esitama on kohustatud (seatakse kokku iga kuu 20-dal 1 kuupäeva peale).

**Tab. 12. Riigi sissetulekud:** Andmed riigi tegelekude kulude ja tulude üle saadakse Riigikassalt sellekohaste kuukokkuvõtete ja aastaaruannete näcl. Eelarveliste kulude ja tulude arvud võetakse Riigi Teatajas avaldatud andmete järele.

**Tab. 13. Valuuta ja väärpaberite hinnad:** Tallinna börsi kursid arvatatakse Riigi Statistika Keskbüroo poolt Pankade nõukogu büroo poolt saadetavate kursisedelite alusel.

**Tab. 14. Vabariigi piiridest ülesõitnud isikute arv.** Andmed Besti sisse- ja väljasõitnute üle võetakse kokku piiripunktist läbisõitnud isikute nimestikkude järgi. Kuukirjas avaldatavad tabelid sisaldavad neid tunnuseid, mida võimalik on saavutada iga üksiku välispassiga reisi kohta piiripunktide nimestikust, nimelt sugu ja riikkondsust.

Ülepiiridõitjate sooliigtuses võivad mõningad vähemad ebapätsused ette tulla, kuna piiripunktide nimestikus tihti üksikute reisi jate sugu selgusetuks jääb.

Arvestatakse mitte ainult täiskasvanud isikuid, kellel igaljuhul omaette välispass, vaid ka nendega ühesõitvaid lapsi, kes vanemate passil märgitud.

Peale välispassidega sisse- ja väljasõitjate arvestatakse sissepassidega ülepiirikäijaid eesti ja läti kodanikke üksikute suuremate piiripunktide järele, kuna piirivalve punktides ülekäijad vaid kokkuvõtuna avaldatakse.

**Tab. 15. Andmed elanikkude liikumise üle linnades** võetakse kokku igakuuliselt linnade aadressilaudade või vastavate politseiasutiste aruannete järele.

**Tab. 16—17. Liikvel oleva puherraha kohta** saadakse andmeid: iga 1-se kuupäeva kohta kuu keskpaigas, riigikassatähtede üle Riigikassast ja Eesti Panga tähtede arvu üle — panga äri seisust (avaldatakse 7—10 kuupäeval).

**Tab. 18. Pankade vahelise arvekoja tegevuse kohta** annab andmeid Besti Pank, kelle juures arvekoda asub.

**Tab. 19. Protestitud vekslite kohta** saadetakse andmeid notaariuste poolt Eesti Pangale, kes teeb kokkuvõtteid kuu jooksul protestitud vekslite arvu ja summa kohta ja need Keskbüroole edasi annab.

**Tab. 20. Andmed aktsiaseltside ja osahisuste asutamise, likvideerimise ja põhikapitali suurendamise ning vähendamise kohta** võetakse kokku Kammandus-Tööstus- ja Rahaministeeriumi poolt väljaantud aktsiaseltside ja osahisuste registreerimise ja osakapitali summa muutmise lubade, ning saadud ettevõtete likvideerimise teadaannete põhjal.

**Tab. 21. Aktiivsi Peavalitsuse kontrolli alla kuuluva tööstuse toodangu kohta** saadakse andmeid nimetatud Peavalitsuselt. Andmeid põlevkivitoodangu üle saadakse Riigi Põlevkivitööstuselt ning nad käsitavad ainult viimase tegevust.

**Tab. 22. Loomahaiguste statistika.** Kõik ametlikud loomaastrid, kelle ülesandeks on tarvilikul korral loomadele abi anda ja taudide vastu võitlemiseks sunduslikke abinõusid maksma panna, on ühtlasi kohustatud Loomatervishoiu Peavalitsusele oma tegevusest aru andma. Selle juures peavad nad kõiki haigusid, millised konstateerivad, vastavale teatelehtedele registreerima ja need iga kuu lõpul (taudijuhtumused — otsekohe peale registreerimist) ära saatma. Need teated ja aruanded on loomahaiguste statistika aluseks. Iga kuu esitatud materjal töötatakse Keskbüroos läbi ja avaldatakse kuukirjas.

**Tab. 23. Tapamajade toodangu statistika.** Tapamajad saadavad iga kuu oma aruanded Loomatervishoiu Peavalitsusele. Need aruanded töötatakse Keskbüroos läbi ja tehakse iga kuu üldised kokkuvõtteid tapamajades tapetud ja järelevaadatud loomade arvu ning nende lihtoodangu üle.

**Tab. 24. Suurmüügihinnad** kujutavad aritmeetilisi keskmisi Tallinna börsikomitee juures asuva hindade koteerimise komisjoni poolt 4 korda kuus koteeritud hindadest.

**Tab. 25. Andmeid hobuste ja kariloomade hindade üle** kogutakse loomalaatadelt kohalikkude omavalitsuste kaudu. Andmeid kogutakse hinna alam- ja ülemmäära ning vastava looma eest ostudel peajasjalikult makstud hinna kohta. Ühtlasi kogutakse andmeid andal müügil toodud loomade arvu üle loomaliikide järele. Tabelis on toodud hobuste ja veiste hinnad kursivnumbritega, kui neil loomi laadal müügil olnud vähem kui 10 tükki.

**Tab. 26. Toidu- ja esimesjärgu tarbainete väikemüügi hindade üle** kogutakse andmeid omavalitsuste kaudu kohalike turudelt ning turul müügil puuduvate ainete kohta vastavaist kohalikest kauplustest. Andmeid kogutakse hinna alam- ja ülemmäära ning nõutavama sordi hinna kohta. Ained on rühmitatud kahte rühma, üle rühma ainete hindade kohta kogutakse andmeid nelj korda kuus (1., 8., 15. ja 22. kuupäeval), teise rühma ainete kohta — kord kuus (15. kuupäeval).

„Tähtsamate ainete taruhindade“ tabelis nr. nr. 1—11, 16—20, 25—34, 36—47 ja 68—76 all avaldatud ained kuuluvad esimesse rühma, teised — teise rühma. Tabelis on toodud hinnad nõutavama sordi kohta, kusjuures esimesse rühma kuuluvate ainete kohta toodud hinnad kujutavad aritmeetilisi keskmisi sellekohaseist nelj korda kuus kogutud andmetest. Kaupluste hinnad on tabelis väljendatud kursivnumbritega.

**Tab. 27 ja 28. Suurmüügi- ja etumaksumusindeksite koostamisviiside kohta** ilmuvad iga nr. vastavate tabelite juures selgitavad märkused.

**Tab. 29. Tööturu alal** saab R. S. K. tööborsidelt kuuaruanded, mis võimaldavad üleriiklikke kokkuvõtteid teha töötajate kohta ametalade järele, samuti tööpakkumise kohta tööstusharude järele. Ühtlasi avaldatakse tööturu seisukord eraldi linnade järele, kus tööborsid asuvad. Ühtlasi avaldatakse andmeid eravahetalituskontorite tegevusest.

Tööstatistika andmete lõplik uus vorm avaldatakse 1927 a. jaanuari andmete ilmumise puhul.

Tab. 1. Sissevedu detsembris 1926 a. — Importation en décembre 1926.

Dans les chiffres du tableau les marchandises passées en transit ne sont pas comprises. L'importation comprend les marchandises destinées à la consommation intérieure et sorties comme telles de la douane. Les marchandises en transit sont indiquées dans les colonnes de la douane. Les marchandises en transit sont indiquées dans les colonnes de la douane. Les marchandises en transit sont indiquées dans les colonnes de la douane.	Belgia		Hollandi		Pays-Bas		Inglise		Angleterre		Lahn		U.S.A.L.		Pola		Pologne		Prantause		France		Rootsi		Saksaa		Soome		Finnlande		Taan		Danemark		Tshehoslovaakia-Tsecko		Ungaria		Maud riigid		Autres pays		Sellest: Indes		Kokku		Total		%		1926 a. kokku		Total pour 1926																																																																																																																																																																																																																																																																																																																																																																																																																																																																																																																																																																																																																																																																																																																																																																																																																																																																																																																																																																																																																																																																																																																																																																																																																																																																																																																																																																																																																																						
	1	2	3	4	5	6	7	8	9	10	11	12	13	14	15	16	17	18	19	20	21	22	23	24	25	26	27	28	29	30	31	32	33	34	35	36	37	38	39	40	41	42	43	44	45	46	47	48	49	50	51	52	53	54	55	56	57	58	59	60	61	62	63	64	65	66	67	68	69	70	71	72	73	74	75	76	77	78	79	80	81	82	83	84	85	86	87	88	89	90	91	92	93	94	95	96	97	98	99	100	101	102	103	104	105	106	107	108	109	110	111	112	113	114	115	116	117	118	119	120	121	122	123	124	125	126	127	128	129	130	131	132	133	134	135	136	137	138	139	140	141	142	143	144	145	146	147	148	149	150	151	152	153	154	155	156	157	158	159	160	161	162	163	164	165	166	167	168	169	170	171	172	173	174	175	176	177	178	179	180	181	182	183	184	185	186	187	188	189	190	191	192	193	194	195	196	197	198	199	200	201	202	203	204	205	206	207	208	209	210	211	212	213	214	215	216	217	218	219	220	221	222	223	224	225	226	227	228	229	230	231	232	233	234	235	236	237	238	239	240	241	242	243	244	245	246	247	248	249	250	251	252	253	254	255	256	257	258	259	260	261	262	263	264	265	266	267	268	269	270	271	272	273	274	275	276	277	278	279	280	281	282	283	284	285	286	287	288	289	290	291	292	293	294	295	296	297	298	299	300	301	302	303	304	305	306	307	308	309	310	311	312	313	314	315	316	317	318	319	320	321	322	323	324	325	326	327	328	329	330	331	332	333	334	335	336	337	338	339	340	341	342	343	344	345	346	347	348	349	350	351	352	353	354	355	356	357	358	359	360	361	362	363	364	365	366	367	368	369	370	371	372	373	374	375	376	377	378	379	380	381	382	383	384	385	386	387	388	389	390	391	392	393	394	395	396	397	398	399	400	401	402	403	404	405	406	407	408	409	410	411	412	413	414	415	416	417	418	419	420	421	422	423	424	425	426	427	428	429	430	431	432	433	434	435	436	437	438	439	440	441	442	443	444	445	446	447	448	449	450	451	452	453	454	455	456	457	458	459	460	461	462	463	464	465	466	467	468	469	470	471	472	473	474	475	476	477	478	479	480	481	482	483	484	485	486	487	488	489	490	491	492	493	494	495	496	497	498	499	500	501	502	503	504	505	506	507	508	509	510	511	512	513	514	515	516	517	518	519	520	521	522	523	524	525	526	527	528	529	530	531	532	533	534	535	536	537	538	539	540	541	542	543	544	545	546	547	548	549	550	551	552	553	554	555	556	557	558	559	560	561	562	563	564	565	566	567	568	569	570	571	572	573	574	575	576	577	578	579	580	581	582	583	584	585	586	587	588	589	590	591	592	593	594	595	596	597	598	599	600	601	602	603	604	605	606	607	608	609	610	611	612	613	614	615	616	617	618	619	620	621	622	623	624	625	626	627	628	629	630	631	632	633	634	635	636	637	638	639	640	641	642	643	644	645	646	647	648	649	650	651	652	653	654	655	656	657	658	659	660	661	662	663	664	665	666	667	668	669	670	671	672	673	674	675	676	677	678	679	680	681	682	683	684	685	686	687	688	689	690	691	692	693	694	695	696	697	698	699	700	701	702	703	704	705	706	707	708	709	710	711	712	713	714	715	716	717	718	719	720	721	722	723	724	725	726	727	728	729	730	731	732	733	734	735	736	737	738	739	740	741	742	743	744	745	746	747	748	749	750	751	752	753	754	755	756	757	758	759	760	761	762	763	764	765	766	767	768	769	770	771	772	773	774	775	776	777	778	779	780	781	782	783	784	785	786	787	788	789	790	791	792	793	794	795	796	797	798	799	800	801	802	803	804	805	806	807	808	809	810	811	812	813	814	815	816	817	818	819	820	821	822	823	824	825	826	827	828	829	830	831	832	833	834	835	836	837	838	839	840	841	842	843	844	845	846	847	848	849	850	851	852	853	854	855	856	857	858	859	860	861	862	863	864	865	866	867	868	869	870	871	872	873	874	875	876	877	878	879	880	881	882	883	884	885	886	887	888	889	890	891	892	893	894	895	896	897	898	899	900	901	902	903	904	905	906	907	908	909	910	911	912	913	914	915	916	917	918	919	920	921	922	923	924	925	926	927	928	929	930	931	932	933	934	935	936	937	938	939	940	941	942	943	944	945	946	947	948	949	950	951	952	953	954	955	956	957	958	959	960	961	962	963	964	965	966	967	968	969	970	971	972	973	974	975	976	977	978	979	980	981	982	983	984	985	986	987	988	989	990	991	992	993	994	995	996	997	998	999	1000	1001	1002	1003	1004	1005	1006	1007	1008	1009	1010	1011	1012	1013	1014	1015	1016	1017	1018	1019	1020	1021	1022	1023	1024	1025	1026	1027	1028	1029	1030	1031	1032	1033	1034	1035	1036	1037	1038	1039	1040	1041	1042	1043	1044	1045	1046	1047	1048	1049	1050	1051	1052	1053	1054	1055	1056	1057	1058	1059	1060	1061	1062	1063	1064	1065	1066	1067	1068	1069	1070	1071	1072	1073	1074	1075	1076	1077	1078	1079	1080	1081	1082	1083	1084	1085	1086	1087	1088	1089	1090	1091	1092	1093	1094	1095	1096	1097	1098	1099	1100	1101	1102	1103	1104	1105	1106	1107	1108	1109	1110	1111	1112	1113	1114	1115	1116	1117	1118	1119	1120	1121	1122	1123	1124	1125	1126	1127	1128	1129	1130	1131	1132	1133	1134	1135	1136	1137	1138	1139	1140	1141	1142	1143	1144	1145	1146	1147	1148	1149	1150	1151	1152	1153	1154	1155	1156	1157	1158	1159	1160	1161	1162	1163	1164	1165	1166	1167	1168	1169	1170	1171	1172	1173	1174	1175	1176	1177	1178	1179	1180	1181	1182	1183	1184	1185	1186	1187	1188	1189	1190	1191	1192	1193	1194	1195	1196	1197	1198	1199	1200	1201	1202	1203	1204	1205	1206	1207	1208	1209	1210	1211	1212	1213	1214	1215	1216	1217	1218	1219	1220	1221	1222	1223	1224	1225	1226	1227	1228	1229	1230	1231	1232	1233	1234	1235	1236	1237	1238	1239	1240	1241	1242	1243	1244	1245	1246	1247	1248	1249	1250	1251	1252	1253	1254	1255	1256	1257	1258	1259	1260	1261	1262	1263	1264	1265	1266	1267	1268	1269	1270	1271	1272	1273	1274	1275	1276	1277	1278	1279	1280	1281	1282	1283	1284	1285	1286	1287	1288	1289	1290	1291	1292	1293	1294	1295	1296	1297	1298	1299	1300	1301	1302	1303	1304	1305	1306	1307	1308	1309	1310	1311	1312	1313	1314	1315	1316	1317	1318	1319	1320	1321	1322	1323	1324	1325	1326	1327	1328	1329	1330	1331	1332	1333	1334	1335	1336	1337	1338	1339	1340	1341	1342	1343	1344	1345	1346	1347	1348	1349	1350	1351	1352	1353	1354	1355	1356	1357	1358	1359	1360	1361	1362	1363	1364	1365	1366	1367	1368	1369	1370	1371	1372	1373	1374	1375	1376	1377	1378	1379	1380	1381	1382	1383	1384	1385	1386	1387	1388	1389	1390	1391	1392	1393	1394	1395	1396	1397	1398	1399	1400	1401	1402	1403	1404	1405	1406	1407	1408	1409	1410	1411	1412	1413	1414	1415	1416	1417	1418	1419	1420	1421	1422	1423	1424	1425	1426	1427	1428	1429	1430	1431	1432	1433	1434	1435

Tab. 2. Väljavedu detsembris 1926 a. — Exportation en décembre 1926.

Dans les chiffres du tableau les marchandises passées en transit ne sont pas comprises. L'exportation comprend toutes les marchandises exportées de l'estonnie et passées les douanes estoniennes. Les marchandises destinées à l'exportation sont les marchandises traitées en douane par le bureau des douanes de l'estonnie. Les marchandises transformées pour en tenter la vente ou pour une transformation (ou main d'oeuvre) destinées à être réintroduites dans les délais prescrits.	Belgia		Hollandi		Fays-Bas		Inglise		Angleterre		Lithuante		Lätih		U. R. S. S.		Prantsuse		Rootsi		Saksaa		Soome		Taani		Danemark		Uhisriigid		Muid riigid		Autres pays		Poola		Dantsig		Dont		Kokku		Total		%		1926 a. kokku		Total pour 1926																																																																																																																																																																																																																																																																																																																																																																																																																																																																																																																																																																																																																																																																																																																																																																																																																																																																																																																																																																																																																																																																																																																																																																																																																																																																																																																																																																																																																																										
	1	2	3	4	5	6	7	8	9	10	11	12	13	14	15	16	17	18	19	20	21	22	23	24	25	26	27	28	29	30	31	32	33	34	35	36	37	38	39	40	41	42	43	44	45	46	47	48	49	50	51	52	53	54	55	56	57	58	59	60	61	62	63	64	65	66	67	68	69	70	71	72	73	74	75	76	77	78	79	80	81	82	83	84	85	86	87	88	89	90	91	92	93	94	95	96	97	98	99	100	101	102	103	104	105	106	107	108	109	110	111	112	113	114	115	116	117	118	119	120	121	122	123	124	125	126	127	128	129	130	131	132	133	134	135	136	137	138	139	140	141	142	143	144	145	146	147	148	149	150	151	152	153	154	155	156	157	158	159	160	161	162	163	164	165	166	167	168	169	170	171	172	173	174	175	176	177	178	179	180	181	182	183	184	185	186	187	188	189	190	191	192	193	194	195	196	197	198	199	200	201	202	203	204	205	206	207	208	209	210	211	212	213	214	215	216	217	218	219	220	221	222	223	224	225	226	227	228	229	230	231	232	233	234	235	236	237	238	239	240	241	242	243	244	245	246	247	248	249	250	251	252	253	254	255	256	257	258	259	260	261	262	263	264	265	266	267	268	269	270	271	272	273	274	275	276	277	278	279	280	281	282	283	284	285	286	287	288	289	290	291	292	293	294	295	296	297	298	299	300	301	302	303	304	305	306	307	308	309	310	311	312	313	314	315	316	317	318	319	320	321	322	323	324	325	326	327	328	329	330	331	332	333	334	335	336	337	338	339	340	341	342	343	344	345	346	347	348	349	350	351	352	353	354	355	356	357	358	359	360	361	362	363	364	365	366	367	368	369	370	371	372	373	374	375	376	377	378	379	380	381	382	383	384	385	386	387	388	389	390	391	392	393	394	395	396	397	398	399	400	401	402	403	404	405	406	407	408	409	410	411	412	413	414	415	416	417	418	419	420	421	422	423	424	425	426	427	428	429	430	431	432	433	434	435	436	437	438	439	440	441	442	443	444	445	446	447	448	449	450	451	452	453	454	455	456	457	458	459	460	461	462	463	464	465	466	467	468	469	470	471	472	473	474	475	476	477	478	479	480	481	482	483	484	485	486	487	488	489	490	491	492	493	494	495	496	497	498	499	500	501	502	503	504	505	506	507	508	509	510	511	512	513	514	515	516	517	518	519	520	521	522	523	524	525	526	527	528	529	530	531	532	533	534	535	536	537	538	539	540	541	542	543	544	545	546	547	548	549	550	551	552	553	554	555	556	557	558	559	560	561	562	563	564	565	566	567	568	569	570	571	572	573	574	575	576	577	578	579	580	581	582	583	584	585	586	587	588	589	590	591	592	593	594	595	596	597	598	599	600	601	602	603	604	605	606	607	608	609	610	611	612	613	614	615	616	617	618	619	620	621	622	623	624	625	626	627	628	629	630	631	632	633	634	635	636	637	638	639	640	641	642	643	644	645	646	647	648	649	650	651	652	653	654	655	656	657	658	659	660	661	662	663	664	665	666	667	668	669	670	671	672	673	674	675	676	677	678	679	680	681	682	683	684	685	686	687	688	689	690	691	692	693	694	695	696	697	698	699	700	701	702	703	704	705	706	707	708	709	710	711	712	713	714	715	716	717	718	719	720	721	722	723	724	725	726	727	728	729	730	731	732	733	734	735	736	737	738	739	740	741	742	743	744	745	746	747	748	749	750	751	752	753	754	755	756	757	758	759	760	761	762	763	764	765	766	767	768	769	770	771	772	773	774	775	776	777	778	779	780	781	782	783	784	785	786	787	788	789	790	791	792	793	794	795	796	797	798	799	800	801	802	803	804	805	806	807	808	809	810	811	812	813	814	815	816	817	818	819	820	821	822	823	824	825	826	827	828	829	830	831	832	833	834	835	836	837	838	839	840	841	842	843	844	845	846	847	848	849	850	851	852	853	854	855	856	857	858	859	860	861	862	863	864	865	866	867	868	869	870	871	872	873	874	875	876	877	878	879	880	881	882	883	884	885	886	887	888	889	890	891	892	893	894	895	896	897	898	899	900	901	902	903	904	905	906	907	908	909	910	911	912	913	914	915	916	917	918	919	920	921	922	923	924	925	926	927	928	929	930	931	932	933	934	935	936	937	938	939	940	941	942	943	944	945	946	947	948	949	950	951	952	953	954	955	956	957	958	959	960	961	962	963	964	965	966	967	968	969	970	971	972	973	974	975	976	977	978	979	980	981	982	983	984	985	986	987	988	989	990	991	992	993	994	995	996	997	998	999	1000	1001	1002	1003	1004	1005	1006	1007	1008	1009	1010	1011	1012	1013	1014	1015	1016	1017	1018	1019	1020	1021	1022	1023	1024	1025	1026	1027	1028	1029	1030	1031	1032	1033	1034	1035	1036	1037	1038	1039	1040	1041	1042	1043	1044	1045	1046	1047	1048	1049	1050	1051	1052	1053	1054	1055	1056	1057	1058	1059	1060	1061	1062	1063	1064	1065	1066	1067	1068	1069	1070	1071	1072	1073	1074	1075	1076	1077	1078	1079	1080	1081	1082	1083	1084	1085	1086	1087	1088	1089	1090	1091	1092	1093	1094	1095	1096	1097	1098	1099	1100	1101	1102	1103	1104	1105	1106	1107	1108	1109	1110	1111	1112	1113	1114	1115	1116	1117	1118	1119	1120	1121	1122	1123	1124	1125	1126	1127	1128	1129	1130	1131	1132	1133	1134	1135	1136	1137	1138	1139	1140	1141	1142	1143	1144	1145	1146	1147	1148	1149	1150	1151	1152	1153	1154	1155	1156	1157	1158	1159	1160	1161	1162	1163	1164	1165	1166	1167	1168	1169	1170	1171	1172	1173	1174	1175	1176	1177	1178	1179	1180	1181	1182	1183	1184	1185	1186	1187	1188	1189	1190	1191	1192	1193	1194	1195	1196	1197	1198	1199	1200	1201	1202	1203	1204	1205	1206	1207	1208	1209	1210	1211	1212	1213	1214	1215	1216	1217	1218	1219	1220	1221	1222	1223	1224	1225	1226	1227	1228	1229	1230	1231	1232	1233	1234	1235	1236	1237	1238	1239	1240	1241	1242	1243	1244	1245	1246	1247	1248	1249	1250	1251	1252	1253	1254	1255	1256	1257	1258	1259	1260	1261	1262	1263	1264	1265	1266	1267	1268	1269	1270	1271	1272	1273	1274	1275	1276	1277	1278	1279	1280	1281	1282	1283	1284	1285	1286	1287	1288	1289	1290	1291	1292	1293	1294	1295	1296	1297	1298	1299	1300	1301	1302	1303	1304	1305	1306	1307	1308	1309	1310	1311	1312	1313	1314	1315	1316	1317	1318	1319	1320	1321	1322	1323	1324	1325	1326	1327	1328	1329	1330	1331	1332	1333	1334	1335	1336	1337	1338	1339	1340	1341	1342	1343	1344	1345	1346	1347	1348	1349	1350	1351	1352	1353	1354	1355	1356	1357	1358	1359	1360	1361	1362	1363	1364	1365	1366	1367	1368	1369	1370	1371	1372	1373	1374	1375	1376	1377	1378	1379	1380	1381	1382	1383	1384	1385	1386	1387	1388	1389	1390	1391	1392	1393	1394	1395	1396	1397	1398	1399	1400	1401	1402	1403	1404	1405	1406	1407	1408	1409	1410	1411	1412	1413	1414	1415	1416	1417	1418	1419	1420	1421	1422	1423	1424	1425	1426	1427	1428	1429	1430	1431	1432	1433	1434	1435

Tab. 3. Tähtsamate ainete sisse- ja väljavedu detsembris 1926 a.  
 Importation et exportation des principaux articles en décembre 1926.

Järjek. nr. tähtsainete üksikainete nomenklat.	Les NN d'ordre correspondant à ceux de la nomenclature détaillée employée dans les volumes des résultats annuels du commerce ex- térieur (série „Statistique Écono- mique“).	1000 kg	1000 mk	Järjek. nr. tähtsainete üksikainete nomenklat.		1000 kg	1000 mk
1		2	3	4		5	6
<b>SISSEVEDU</b>							
<b>I. Tera- ja jahvat. vilja, kartul, loomatoit</b>		<b>10 647,2</b>	<b>191 792,0</b>	460-471	Vask . . . . .	0,9	1 684,4
1	Rukis . . . . .	6 028,4	97 753,2	477-478	Inglisina . . . . .	0,5	239,0
2	Nisu . . . . .	1 467,8	36 331,1	<b>XIII. Metallkaup</b>			
3	Oder . . . . .	15,9	200	480-490	Rauast ja terasest taotud, pressit. ja valatud kaup ern.	18,4	676,0
4	Kaer . . . . .	200,1	2 801,0	491	Raudaurukatlad ja ern. katel- sepatöö . . . . .	14,3	993,1
6	Mais . . . . .	—	—	492	Raud- ja terastorud ja nende ühen- dusjad . . . . .	38,3	1 882,4
7	Muu teravili ern.	—	—	403	Treitud, poleeritud, lihvitud raud- ja teraskaup igasugune . . . . .	51,3	5 116,5
8	Herned . . . . .	25,0	818,7	404	Raudplekk-kaup ern. libne . . . . .	47,7	5 483,6
12	Nisujahu . . . . .	873,4	20 257,5	497	Raud- ja terastraat Ø 1-5 mm . . . . .	92,2	2 334,1
17	Manna . . . . .	33,1	1 257,0	507	Raudtraatnõelad ja -needid . . . . .	23,9	963,0
20	Herkulo ehk kaeratangud . . . . .	18,1	555,4	508	Raud- ja terastraatkaup ern. . . . .	13,0	854,4
24	Kliid igasugus. (loomatoit).	1 085,8	18 542,9	500-511	Noakaup igasugune . . . . .	4,5	1 861,7
25	Õlkoogid . . . . .	163,8	1 474,2	517	Vikatid . . . . .	—	—
29	Muu loomatoit ern.	117,7	1 990,2	519	Ern. käsitööriistad . . . . .	17,0	2 315,4
<b>III. Kala ja kalakaup</b>		<b>546,5</b>	<b>14 564,8</b>	521	Vasktorud . . . . .	1,3	234,0
58	Heeringad . . . . .	505,2	13 866,3	522	Vasktraat isoleer. Ø 0,5-12,5 mm . . . . .	3,0	727,3
<b>IV. Muud toidu- ja maitseained, piiratus ja joogid</b>		<b>5 215,4</b>	<b>105 007,5</b>	526-527	Vaskkaup igasugune . . . . .	3,1	1 547,4
87-96	Puuvill ja marjad kuivatatud . . . . .	75,0	6 521,7	536	Alumiiniumkaup ern. . . . .	2,6	1 025,3
131	Riis . . . . .	94,0	2 821,2	<b>XIV. Põllutöömasinad ja riistad</b>			
133	Kohv toores, ubades . . . . .	20,2	4 273,3	547-548	Viljapeksugarnituurid jõumas- naga ja ilma . . . . .	4,1	451,0
136, 139	Kakao ubades ja pulbris . . . . .	12,7	1 619,9	551	Traktorid . . . . .	—	—
140	Tee igasugune . . . . .	4,4	1 375,3	554	Põllutöömasinate osad . . . . .	0,1	9,9
141-142	Suhkur peenike ja raffinaad . . . . .	1 516,8	50 193,0	<b>XV. Muud töö- ja jõumasinad, trans- portabinoid</b>			
152	Tubak lehtedes, kasvudes . . . . .	26,6	5 325,0	555	Aurumasinad, lokomobillid . . . . .	—	—
156-166	Vilnad ja veinid . . . . .	1,8	285,2	556	Flahvatusjõumasinad . . . . .	9,5	2 412,5
179	Margarin . . . . .	17,9	1 680,0	592a	Separatorid ja m. piimandus- masinad . . . . .	16,1	3 950,6
183	Sool . . . . .	3 284,3	9 792,8	570	Õmblus- ja piintusmasinad ja nende osad . . . . .	54,0	17 505,7
184-b	Kopra . . . . .	98,7	4 800,0	565,561	Igasugused tööstusmasinad ja abinoid rauast, malmist, teras- est . . . . .	164,2	18 223,5
<b>VI. Nahk, nahkkaup ja muud loomasaad.</b>		<b>111,2</b>	<b>23 841,0</b>	566, 566a	Masinat ja aparaatide osad . . . . .	20,3	4 745,3
193	Loomanahad kuivalt soolatud . . . . .	29,9	5 205,1	573-577	Veesõiduriistad (rgt) . . . . .	4,99	87,0
194	Loomanahad märjalt soolatud . . . . .	64,7	10 053,2	578-580a	Sõiduaudod . . . . .	14,2	4 813,8
196-198, 200	Töötletud peenesord. nahad . . . . .	1,0	1 460,8	585	Jalgrattad . . . . .	0,4	239,4
201	Suured parknahad . . . . .	7,0	4 973,8	595	El.-õnnamod., mootorid, trans- formaatorid . . . . .	6,2	2 022,0
213-223	Karunahad . . . . .	0,2	722,9	602	El.-lambid metallinidiga . . . . .	0,9	1 348,7
<b>VII. Seemned ja elustaimed</b>		<b>17,9</b>	<b>1 842,1</b>	607-608	El.-juhnd isoleeritud . . . . .	2,1	1 853,0
238	Linaseemned . . . . .	—	—	609	El.-ja telef.-kaablid metallpantse- riga . . . . .	5,5	756,5
239	Ristilheinaseemned . . . . .	—	—	610	Telegr., telef., raadioaparaadid, -tarbeasjad, -osad . . . . .	1,7	2 185,1
243	Päevalilleseemned . . . . .	—	—	<b>XVI. Instrumendid, aparaadid ja lasker.</b>			
<b>VIII. Puu- ja puutööstussaadused</b>		<b>169,6</b>	<b>5 311,5</b>	617	Arstiriistad, -aparaadid ja -tarbe- asjad . . . . .	0,9	1 080,6
275-279	Tisleri- ja trisalidid . . . . .	8,7	1 500,8	621-627	Kellad . . . . .	0,9	889,9
280-283	Aami- ja puusepatöö . . . . .	6,5	386,0	641-643b	Laskerriistad . . . . .	0,2	257,3
<b>IX. Paber, paberkaup ja trükitöö</b>		<b>3 634,5</b>	<b>33 660,5</b>	<b>XVII. Kivid, mullid ja nende saadused</b>			
296	Paberimass kuiv . . . . .	362,8	4 874,8	644	Vabrik. ja ehit. tarvitatav savi . . . . .	232,9	1 449,3
297	Paberimass märg . . . . .	3 071,0	18 295,5	661	Tulekindlad kivid ja tahvlid (shamottkivid) . . . . .	13,5	161,6
299	Tselluloos kuiv . . . . .	115,5	2 657,1	700-702	Fajanskaup . . . . .	41,4	2 059,0
300	Tselluloos märg . . . . .	—	—	703-706	Portselankaup . . . . .	14,6	1 036,1
302	Puupapp värvimata . . . . .	33,4	796,8	707-725	Tahvelklaas ja klaaskaup . . . . .	31,8	5 999,1
318	Paberossipaber . . . . .	2,9	972,1	<b>XVIII. Kivisüsi, koks, põlevkivi</b>	<b>6 685,4</b>	<b>22 325,6</b>	
322	Kirjutus- ja trükipaber . . . . .	0,2	62,4	726	Kivisüsi . . . . .	6 488,3	21 590,2
323	Tapetid ja bordüürid . . . . .	0,4	817,3	<b>XIX. Õlid, rasvad, vaigud ja nende saad.</b>			
333	Raamatud ja ajakirjad võora- keelsed . . . . .	3,4	754,1	731	Kivisõetõrv . . . . .	2 210,6	66 875,3
<b>X. Puuvill, lina ja muud kiudained</b>		<b>607,7</b>	<b>91 400,1</b>	739	Nafta toores . . . . .	177,5	1 658,8
335	Puuvill toores . . . . .	476,0	78 126,7	740	Petrooleum . . . . .	1 487,1	16 075,2
339	Kanep . . . . .	29,3	2 007,3	742	Bensiin . . . . .	119,8	3 399,3
341	Dzhunt . . . . .	54,0	2 988,0	746	Määrdeõli ern. . . . .	118,1	5 124,4
343	Vill värvimata . . . . .	14,6	4 020,8	751	Parafiin . . . . .	35,9	2 153,4
<b>XI. Tekstiilitööstussaadused</b>		<b>86,0</b>	<b>68 153,8</b>	755	Kampol . . . . .	117,9	6 660,3
350-352	Puuvillaniit ja -lõng . . . . .	4,1	2 892,5	761	Kookosõli . . . . .	42,7	3 723,4
354-363	Puuvillariie . . . . .	17,8	14 410,0	770	Loomarasy tehniliseks tarbeks . . . . .	57,9	4 103,5
370	Sukad, sokid . . . . .	0,6	897,4	787, 792-793	Pehmeast kummist asjad ühend. kiudainetega . . . . .	4,4	2 415,1
371	Muu kujutatud töö ern. . . . .	0,6	1 826,9	790	Kummist jalanõud . . . . .	20,9	16 425,7
392	Kõied ja nõõrid . . . . .	12,4	1 045,2	794	Veoaudote massilv-kummishiinid . . . . .	0,2	110,5
393	Kalavõrgud . . . . .	0,4	894,7	<b>XX. Väetisained</b>			
395-396	Villane lõng . . . . .	13,9	9 082,8	798	Toomassilakk jahvatatud . . . . .	788,0	4 403,0
397-399	Villane riie kangals . . . . .	15,3	27 383,6	802	Superfosfaat . . . . .	78,0	4 403,0
407-408	Siid- ja kunstsiidniit ja -lõng . . . . .	2,3	2 850,1				
409-412	Siidriie . . . . .	0,4	2 387,9				
426-428	Viltriie ja sellest kaup . . . . .	0,7	136,7				
429	Vahariie ja sellest kaup . . . . .	0,4	136,1				
431	Linoleum . . . . .	8,5	1 219,7				
441-446	Valmisriided igast materj. peale siidi . . . . .	0,02	81,1				
449-453	Peakatted igasugused . . . . .	0,1	890,1				
<b>XII. Metallid</b>		<b>1 620,4</b>	<b>24 012,1</b>				
455	Malm toores . . . . .	155,0	1 248,0				
458-460	Lätt-, sordi- ja vormraud igasug. . . . .	1 046,9	11 816,1				
461-463	Lehtraud ja raudplekk . . . . .	244,0	4 905,2				
464-467a	Teras . . . . .	162,1	2 837,9				

Tab. 3. Tähtsamate ainete sisse- ja väljavedu detsembris 1926 a. (järg).  
 Importation et exportation des principaux articles en décembre 1926 (suite).

Järjek. nr. täielikus üksikainete nomenklat.		1000 kg	1000 mk	Järjek. nr. täielikus üksikainete nomenklat.		1000 kg	1000 mk
1		2	3	4		5	6
<b>SISSEVEDU (järg)</b>							
808	Kaallisool	—	—	979—985	Lõhna- ja kosmeetikaained . . .	0,7	1 366,0
804	Tähtsaimpeeter	—	—	986—998	Mineraalvärvid . . .	26,3	801,3
808	Vävelhappu ammoniaak	—	—	1003	Anilinvärvid . . .	7,7	2 644,6
<b>XXI. Keemiaained, värvid, apteegikaup</b>	<b>648,3</b>	<b>32 673,1</b>		1031	Parkimisekstraktid	118,8	5 087,0
811	Vävelhappu alumiinium	0,005	0,1	1040	Saapamääre . . .	8,0	880,7
864	Kaustiksooda puhastamata	14,9	434,2	<b>XXII. Kunstikaup, muusikariistad ja</b>	<b>muu eespool nimetatud kaup</b>	<b>14,5</b>	<b>11 712,0</b>
866	Pesusooda	100,7	1 081,0	1048—1053	Muusikariistad	10,9	7 365,4
873	Soehape (vedel)	1,3	33,1	1054	Kirjutusmaterjal ern.	1,5	1 081,9
890	Väavel toores, tükkides	127,0	1 270,0				
977	Valmistatud arstitrohud	0,5	290,0				
<b>VÄLJAVEDU</b>							
<b>I. Tera- ja jahvatatud vili, kartul, loomatoit</b>	<b>762,3</b>	<b>5 740,1</b>		<b>VIII. Puu- ja puutööstussaadused</b>	<b>28 657,5</b>	<b>213 224,8</b>	
22	Kartul toores	586,3	3 375,1	247—251	Palgid, prussid, pakud, latid	—	—
<b>II. Toiduained — karjasaadused</b>	<b>347,2</b>	<b>190 032,5</b>		252	Lilprid	—	—
30	Sealha värske ja soolatud . . .	—	—	253—256	Lauad ja plangid . . .	7 460,24 st.	128 850,9
30a	Bacon	274,5	42 553,9	257	Propsid	398,2	23 893,2
31	Sealha suitsut. (singid, külljed)	2,1	382,5	259	Krohvimispeerud	—	—
32	Loomalaha	35,1	3 125,9	270	Vineer	1 417,2	32 920,0
84	Lambalaha	18,1	2 168,6	271	Vineerist tootl põhjad	410,7	21 759,3
38	Sea- ja loomarasv sulatatud	0,1	12,7	272	Tikutraat	89,8	2 850,0
42a	Kohupiim	10,4	416,4	275a	Üksed	29,8	1 500,6
43	Või	487,4	187 928,3	275b	Mööblid	0,8	63,0
45	Munad	188,8	2 296,2	<b>IX. Paber, paberkaup ja trükitöö</b>	<b>2 814,2</b>	<b>86 732,8</b>	
<b>III. Kala ja kalakaup</b>	<b>25,0</b>	<b>1 771,8</b>		295	Kaltsud igasugus. (peale villaste)	58,1	1 203,5
47—49	Värsked kalad	18,8	1 287,4	315	Pakkimispaaber	141,9	5 208,9
57—59	Kalakonservid	1,9	208,8	316	Rotatsioonipaaber	964,3	23 705,2
<b>IV. Muud toidu- ja maitseained, piirvõid ja joogid</b>	<b>489,8</b>	<b>19 037,8</b>		322	Kirjutus- ja trükipaaber	1 648,1	56 396,3
66	Teraleib, pain normal	11,2	447,3	<b>X. Puuvill, lina ja muud kiudained</b>	<b>1 596,1</b>	<b>130 585,2</b>	
77	Õunad	4,7	141,0	337	Lina	1 402,5	120 540,3
130	Kartulijahu	330,0	9 901,8	338	Takud	188,0	9 561,7
149	Shokolaad	8,0	1 009,2	<b>XI. Tekstiiltööstussaadused</b>	<b>364,8</b>	<b>123 541,9</b>	
<b>V. Blusloomad (arv)</b>	<b>181 tk.</b>	<b>2 816,0</b>		350—352	Puuvillanilit ja -lõng	79,6	81 243,7
185	Hobused (arv)	40 tk.	1 000,0	354—363	Puuvillarlie	175,9	71 872,0
186	Velsed (välja arvatud vastikad) (arv)	125	1 814,0	382	Pakkimis- ja kotirlie	84,7	3 479,6
189, 190	Sead, põrsad (arv)	—	—	387	Furjerlie	57,9	8 855,5
				397—399	Villane rlie	1,7	1 914,3
<b>VI. Nahk, nahkkaup ja muud loomasaadused</b>	<b>24,5</b>	<b>5 678,5</b>		<b>XII. Metallid</b>	<b>617,0</b>	<b>2 991,5</b>	
193	Loomanahad kuivalt soolatud	1,2	35,3	456	Vanaraud	601,3	2 516,0
194	Loomanahad märjalt soolatud	10,5	1 672,3	468	Vanavask	3,3	168,5
201	Suured parknahad	0,2	52,5	<b>XVII. Kivid, mullad ja nende saadused</b>	<b>6 170,1</b>	<b>4 665,2</b>	
213—223	Karusnahad	1,2	1 728,1	649	Tsement	248,0	959,0
227	Jõhvid	1,5	284,0	650a	Kips	377,5	1 160,0
235	Soolad	3,7	443,5	659	Telliakivid vaapamata	540,	810,0
<b>VII. Seemned ja elustaimed</b>	<b>1 434,6</b>	<b>29 873,1</b>		<b>XIX. Õlid, rasvad, vaigud ja nende saad.</b>	<b>2,6</b>	<b>151,0</b>	
238	Linaseemned	1 401,9	28 998,1	784	Värnits	—	—

Tab. 4. Väliskaubandus detsembr. 1926 a. (tolliametite järele). — Commerce extér. en décembre 1926 (par les bureaux de douane).

	Tallinna	Valga	Pärnu	Narva	Loksa	Haapsalu	Kuresaare	Kunda	Paldiski	Kokku Total
1000 kg. { Sissevedu — Importation . . .	31 216	1 420	729	1 396	—	0,034	0,244	8	17	34 786
{ Väljavedu — Exportation . . .	18 597	1 365	17 888	6 219	—	—	—	66	3	44 188
Ühambikak — Total de l'importation et de l'exportation	49 813	2 785	18 617	7 615	—	0,034	0,244	74	20	78 974
1000 mk. { Sissevedu — Importation . . .	791 081	31 019	13 241	17 369	—	4	75	99	200	858 088
{ Väljavedu — Exportation . . .	611 636	55 591	120 882	47 764	—	—	—	255	18	896 196
Ühambikak — Total de l'importation et de l'exportation	1 402 767	86 610	134 123	65 133	—	4	75	354	218	1 689 284

Tab. 5. Tolliasutiste tulud novembris 1926 a. (tuh. mk.)\* — Recettes douanières en novembre 1926 (1000 marks).

	November—Novembre			1/IV — 1/XII			Novem.—Nov.			1/IV — 1/XII			
	1926	1925	1924	1926	1925	1924	1926	1925	1924	1926	1925	1924	
	1	2	3	4	5	6	1	2	3	4	5	6	
Sisseveotoll — Droit d'importation	148 588	144 521	103 728	1179 179	996 420	830 759	Ladumaks — Droit de magasinage	1 194	1 056	1 207	7 596	7 371	9 719
Väljaveotoll — Droit d'exportation	6 882	10 205	14 406	112 871	33 478	98 381	Sadamamaksud — Droits de ports	6 162	7 816	7 968	70 503	64 459	66 911
Lisatoll — Accidents	326	374	287	4 414	2 641	3 173	Kraana tarv. maks-Droits pour l'emploi des grues	—	—	—	80	—	—
Kantselleimaks — Taxes de bureau	448	147	137	2 583	1 619	1 833							
Trahvid — Amendes	164	541	3	2 029	1 934	306							
Mitum. tollisissetulek — Autr. recettes	738	967	1 134	8 259	6 044	10 438							
<b>Kokku — Total . . .</b>	<b>15 091</b>	<b>156 755</b>	<b>119 753</b>	<b>1369 335</b>	<b>1 032 186</b>	<b>944 935</b>	<b>Kokku — Total . . .</b>	<b>7 356</b>	<b>8 872</b>	<b>9 175</b>	<b>78 129</b>	<b>71 830</b>	<b>66 630</b>

\* Tolliasutiste tulud detsembris v. lhk. 83.

Tab. 6. Laiaroopalise raudtee tegevus novembris 1926 a.  
Chemins de fer à voie large en novembre 1926.

1. Tähtsamad andmed piirkondade järele — Données principales d'après les districts du réseau.

	Rongide arv Nombre de trains	Äraka- statatud liib- laske võima- luse % % de l'exploit. de la capacité	Reisi- jate arv Nombre de voya- geurs	Reisija — km üldarv (tuh.) Voyageurs — km (milliers)	Sellest III kl. (tuh.) Dont III classe (milliers)	Iste- kohtade arvu kasuta- mise % % des places occupées	Tühjade kauba- vagnite % kaubavagnite üldarvust % des wagons à marchandises non chargés au nombre total des wagons à marchandises	Laaditud kaubavag. keskmise teije- koorem Charge moyen d'essieux pour un wagon à marchand. chargé	Kauba- rongi keskmise kaal Poids moyen d'un train de mar- chandises	Kauba- rongi tegelde arv Nombre moyen d'essieux pour un train de marchand.
	1	2	3	4	5	6	7	8	9	10
Paldiski—Keila . . . . .	61	14,3	—	55	55	18,5	17,30	1,24	—	—
Haapsalu—Keila . . . . .	142	23,7	—	732	719	30,0	31,51	2,27	174	37,33
Keila—Tallinna . . . . .	1 922	—	—	2 640	2 633	67,3	30,68	3,21	327	64,57
Sellest: Keila—Nõmme . . . . .	1 663	50,2	—	575	570	42,5	—	—	—	—
Nõmme—Tallinna . . . . .	1 922	70,0	—	2 065	2 063	63,5	—	—	—	—
Neist: elektrirong. (Püüsk-Tall.) . . . . .	1 676	—	—	1 852	1 852	54,6	—	—	—	—
Tallinna—Tapa . . . . .	478	51,4	—	2 903	2 691	45,1	30,71	5,53	610	89,29
Tapa—Narva . . . . .	256	23,4	—	1 888	1 816	36,3	37,54	5,12	461	63,50
Tapa—Tartu . . . . .	240	41,4	—	2 012	2 440	47,2	17,77	3,34	393	65,74
Tartu—Valga . . . . .	323	—	—	1 740	1 653	39,6	20,34	2,67	401	73,87
Sellest: Tartu—Elva . . . . .	323	59,6	—	754	725	47,9	—	—	—	—
Elva—Valga . . . . .	203	37,4	—	995	928	35,0	—	—	—	—
Valga—Irboska . . . . .	122	18,3	—	856	825	35,5	27,67	4,29	296	43,42
Üldse—Total . . . . .	2 987	—	318 613	13 335	12 772	42,8	30,92	4,49	477	72,67
Oktoobris—Octobre 1926 . . . . .	3 003	—	355 200	15 895	15 230	47,8	24,97	3,97	472	74,62
Novembris—Novembre 1925 . . . . .	2 999	—	334 214	14 075	14 348	44,4	25,2	3,75	453	71,7
1/I—30/XI 1926 . . . . .	36 393	—	4 182 200	189 610	181 691	47,3	25,49	4,43	512	74,14

2. Kauba- ja pagasivedu — Transport des marchandises et des bagages.

	Saadetiste arv Nombre d'envois	Saadetiste kaal tonnid. (tuh.) Poids total en ton. (milliers)	Tonn-km (tuh.) Tonnes-km (milliers)	Vestud tonn. arv ühel km peale (tuh.) Nombre de tonnes transportées par km exploité (milliers)	Keskmine veokaugus Parcours moyen	Keskmine saadetiste kaal Poids moyen
	1	2	3	4	5	6
Kaubavedu: Novembris 1926—Transport des marchandises en: Nov. 1926	38 983	105	11 697	17	111,1	2,7
Sellest erakaubad — Dont marchandises privées	37 761	90	8 765	13	96,9	2,4
Neist väikekiirusega — A petite vitesse . . . . .	27 892	89	8 555	13	96,5	3,2
Oktoobris—Octobre 1926 . . . . .	42 589	110	10 900	16	99,1	2,6
Novembris—Novembre 1925 . . . . .	36 339	98	9 577	14	97,5	2,7
1/I—31/XI 1926 . . . . .	455 494	1 311	151 529	225	115,6	2,8
Sellest erakaubad — Dont marchandises privées . . . . .	438 201	1 178	124 002	186	106,0	2,7
Neist väikekiirusega — A petite vitesse . . . . .	313 206	1 153	121 837	181	105,7	3,7
Neist N. S. V. L. kaubavedu—Transport des marchand. de l'U. R. S. S.	12 870	113	24 474	36	216,7	8,8
Pagasivedu: Novembris — Transport des bagages en: Novembre 1926 .	15 589	0,5	41	0,6	83,4	0,03
Oktoobris—Octobre 1926 . . . . .	27 653	0,3	70	0,11	88,6	0,03
Novembris—Novembre 1925 . . . . .	25 189	0,8	72	0,11	91,1	0,03
1/I—30/XI 1926 . . . . .	244 797	8,0	603	0,89	75,1	0,03

3. Reisijate vedu — Transport des voyageurs.

	Novembris } 1926	Novembris } 1925	1/I—30/XI 1926
	1	2	3
Reisijate üldarv — Nombre total de voyageurs . . . . .	318 613	324 214	4 182 200
Sellest / Välisühend. — Communication avec l'étranger . . . . .	3 369	1 919	43 255
Dont \ Kohalik liikumine — Mouvement local . . . . .	315 244	322 296	4 138 945
Sellest: I kl. . . . .	112	45	1 289
" II kl. . . . .	3 222	5 934	59 598
" III kl. . . . .	314 679	328 235	4 121 813
Reisija-km üldarv — Voyageurs-km . . . . .	13 335 270	14 975 050	189 640 197
Sellest elektrirongid — Dont trains électriques . . . . .	1 851 535	1 845 923	20 533 650
Reisijaid tea-km peale — Voyageurs par km exploité . . . . .	19 814	22 251	281 738
Keskmine sõidukaugus — Parcours moyen . . . . .	41,9	44,9	45,3
Magamiskaartide üldarv — Cartes pour wagon-lits vendues . . . . .	3 490	4427	47 797
Jaamaesise-piletite üldarv — Tickets d'entrée vendus . . . . .	11 200	11 634	154 989

4. Veerevkoosseisu kasutamine — Exploitation du matériel roulant.

	Novembris } 1926	Novembris } 1925	1/I—30/XI 1926
	1	2	3
Rongide üldarv — Nombre total de trains . . . . .	2 987	2 999	36 397
Rong-km üldarv — Trains-km . . . . .	176 797	165 008	2 063 834
Sellest reisirongides — Dont trains de voyageurs . . . . .	127 068	120 062	1 416 046
Vedur-km üldarv — Locomotives-km . . . . .	185 950	154 908	1 963 627
Telg-km üldarv — Essieux-km . . . . .	7 073 858	6 818 746	89 727 565
Sellest / Reisiivaguneis — Voitures à voyageurs . . . . .	2 864 536	2 987 139	35 673 725
Dont \ Kaubavaguneis — Wagons à marchandises . . . . .	4 209 322	3 830 807	54 048 840
Keskmine teigede arv rongis — Moyenne des essieux par train. . . . .	40,24	45,05	43,47
Sellest: Reisirongides — Trains de voyageurs . . . . .	30,51	31,57	32,73
Dont \ Segarongides — Trains mixtes . . . . .	35,47	40,32	33,22
Kaubarongides — Trains de marchandises . . . . .	72,87	71,71	77,14
Keskm. kaubar. kaal — Poids moyen d'un train de marchandises . . . . .	477	458	512



Tab. 5. Toliimette tulud detsembris 1926 a. (tuh. Emk.)  
Recettes douanières en décembre 1926 (1000 marks).

	Detsember — Décembre			I/I — 31/XII			I/IV — 1/X		
	1926	1925	1924	1926	1925	1924	1926/27	1925/26	1924/25
	1	2	3	4	5	6	7	8	9
Sisseveotoll — Droit d'importation . . .	148 117	130 547	108 763	1 660 050	1 389 804	1 187 490	1 327 295	1 126 967	939 522
Väljaveotoll — Droit d'exportation . . .	13 720	10 721	11 920	147 525	112 305	146 496	126 591	94 199	110 301
Liantoll — Accidents . . .	220	297	322	5 862	3 956	5 981	4 640	2 938	3 495
Kantseleimaks — Taxes de bureau . . .	276	265	229	3 351	2 228	3 876	2 860	1 884	2 112
Trahvid — Amendes . . .	186	251	20	2 721	2 853	543	2 215	2 235	326
Mtm. tollisissetulek. — Autres recettes .	462	51 908	1 223	11 188	59 926	17 761	8 721	57 952	11 661
<b>Kokku — Total . . .</b>	<b>162 987</b>	<b>193 989</b>	<b>122 482</b>	<b>1 830 697</b>	<b>1 571 132</b>	<b>1 361 947</b>	<b>1 472 322</b>	<b>1 286 175</b>	<b>1 067 417</b>
Ladumaks — Droit de magasinage . . .	805	2 829	917	11 090	12 625	14 607	8 401	10 000	10 637
Sadamamaksud — Droits de port . . .	8 813	8 148	7 638	96 830	91 594	78 299	78 810	72 608	64 548
Kraana tarv. maks.—Droits p. l'emploi d. grues	—	—	—	30	—	—	30	—	—
<b>Kokku — Total . . .</b>	<b>9 618</b>	<b>10 777</b>	<b>8 556</b>	<b>107 950</b>	<b>104 219</b>	<b>93 106</b>	<b>87 241</b>	<b>82 698</b>	<b>75 185</b>

Tab. 12. Riigi sissetulekud novembr. (1000 mk.)  
Recettes de l'État en novembre (en 1000 mk.).

	1926	1925
<b>Korralised tulud — Recettes ordinaires</b>	<b>631 803</b>	<b>665 681</b>
<b>I. OTSEKOHESED MAKSUD — CONTRIBUTIONS DIRECTES:</b>	<b>71 656</b>	<b>72 472</b>
1. Tulumaks — Impôt sur le revenu . . .	41 989	44 201
2. Äri- ja tööstusmaksud — Impôts sur bénéfices industriels et commerciaux . . .	13 377	15 845
3. Maa- ja hoonetumaksud — Contributions foncières . . .	7 329	7 702
4. Maks kapitali % pealt — Impôt sur les intérêts . . .	848	417
5. Krepotimaks — Mutations, immeubles et droits immobiliers . . .	5 325	2 866
6. Pärandsmaks — Impôts sur les successions . . .	2 788	1 441
<b>II. LÕIVUD JA TASUMAKSUD — TIMBRES ET ENREGISTREMENTS:</b>	<b>37 446</b>	<b>36 344</b>
7. Tempelmaks ja muud lõivud — Timbres . . .	32 723	29 526
8. Patendid ja proovid — Contributions des patentes, droits de vérification . . .	752	889
9. Mitmesugused tasumaksud — Enregistrements divers . . .	3 971	5 929
<b>III. KAUSDED MAKSUD — IMPÔTS INDIRECTES:</b>	<b>201 799</b>	<b>194 264</b>
10. Tollid — Douanes . . .	164 233	165 196
11. Aktsiisid — Droits et taxes (accises) . . .	37 566	39 068
<b>IV. RIIGIMONOPOLID — MONOPOLES DE L'ÉTAT:</b>	<b>105 559</b>	<b>90 996</b>
12. Piirituse monopol — Monopole de l'alcool . . .	105 559	90 996
<b>V. RIIGI ETTEVÕTTED JA VARANDUSED — ENTREPRISES ET PROPRIÉTÉS DE L'ÉTAT:</b>	<b>236 020</b>	<b>267 735</b>
13. Riigi kapitalid — Fonds de l'État . . .	5 742	329
14. Riigi maad, hooned, metsad ja veed — Domaines, forêts et eaux de l'État . . .	79 909	108 540
15. Raudteed — Chemins de fer . . .	103 354	105 509
16. Sadamad ja laod — Ports et dépôts . . .	7 964	9 315
17. Post, telegraaf, telefon — Postes, télégraphes, téléphones . . .	31 784	28 860
18. Mitmesugused riigi ettevõtted — Entreprises diverses de l'État . . .	126	13 153
19. Mitmesugused riigi varandused — Propriétés diverses de l'État . . .	7 141	4 032
<b>VI. SEGATULUD — RECETTES DIVERSES:</b>	<b>12 840</b>	<b>4 186</b>
20. Segatulud — Recettes diverses . . .	12 840	4 186
<b>Kokku — Total</b>	<b>665 320</b>	<b>665 997</b>
Sellest tagasi makstud eelmiste aastate maksu — Reversments au compte des recettes des années précédentes . . .	83 517	316
<b>Erakorralised tulud — Recettes extraordinaires</b>	<b>31 953</b>	—
Riigi kaubaagentuuri puhaskasvu — Produit net de l'agence commerciale d'État à l'occ. de liquid. . .	81 953	—
<b>Üldse — Total des recettes . . .</b>	<b>663 756</b>	<b>665 681</b>
I/I—30/XI . . .	7 701 166	6 710 321
Oktoober . . .	719 544	666 268

Tab. 14. Vabariigi piiridest filesõitnute arv jaanuaris 1927 a.  
Nombre des personnes passées les confins de la République en janvier 1927.

	Sisse sõitnud Entrées			Välja sõitnud Sorties			
	M.	N.	K.	M.	N.	K.	
<b>Välispasidiega</b>	<b>Riikikõnstsuse järele</b> <b>D'après la sujétion</b>						
<b>Passeports pour l'étranger</b>	260	156	410	428	272	695	
Besti — Eslonie . . .	12	4	16	10	3	13	
Ameerika — États-Unis . . .	3	2	5	2	—	2	
Austria — Autriche . . .	3	—	3	5	1	6	
Belgia — Belgique . . .	5	—	5	4	1	5	
Helveetsia — Suisse . . .	13	1	14	11	—	11	
Hollandi — Pays-Bas . . .	27	8	35	33	11	44	
Inglise — Angleterre . . .	2	1	3	—	—	4	
Itaalia — Italie . . .	35	8	43	38	9	42	
Leedu — Lithuanie . . .	222	85	307	205	79	284	
Läti — Lettonie . . .	142	28	170	142	84	176	
N. S. V. L. (Vene) — U. R. S. S. . . .	24	8	32	25	7	32	
Poola — Pologne . . .	10	2	12	11	2	18	
Prantsuse — France . . .	31	6	37	23	4	27	
Rootsi — Suède . . .	132	21	153	111	24	135	
Saksa — Allemagne . . .	88	20	108	76	24	99	
Soome — Finlande . . .	13	4	17	11	1	12	
Taani — Danemark . . .	5	4	9	6	3	9	
Tshehoslovakkia — Tchécoslovaquie . . .	11	2	13	3	1	4	
Ungari — Hongrie . . .	20	7	27	22	5	27	
Muud riigid — Autres états . . .	25	12	37	38	17	55	
Riikikõnstsuse järele — N'ayant auc. sujétion							
<b>Sisepasidiega — Passeports ordinaires</b>				4902			
Besti — Estoniens . . .				8952			
Läti — Lettoniens . . .					3967		
<b>Välispasidiega</b>	<b>Piiripunktide järele — D'après les cordons de la frontière</b>						
<b>Passeports pour l'étranger</b>	205	74	339	251	99	350	
Tallinna . . .	538	185	723	632	216	848	
Valga . . .	184	78	257	207	127	334	
Narva . . .	29	18	42	33	22	60	
Mõisaküla . . .	2	—	2	5	—	5	
Mõniste . . .	—	—	—	—	—	—	
Piirivalvepunktid — D'après les cordons de la garde-frontière . . .	65	34	99	64	34	98	
<b>Kokku — Total . . .</b>	<b>1083</b>	<b>379</b>	<b>1462</b>	<b>1197</b>	<b>498</b>	<b>1695</b>	
<b>Nelst — Dont</b>							
Transiit — Transit . . .	86	27	113	83	28	111	
Diplom. passiga — Pass.diplom. . .	41	6	47	42	15	57	
<b>Sisepasidiega — Passeports ordinaires</b>							
Valga . . .				708			
Mõisaküla . . .				269			
Koikiküla . . .				84			
Mõniste . . .				65			
Piirivalvepunktid . . .				7641			
<b>Kokku — Total . . .</b>				<b>8954</b>			
<b>Üldse — Gr. total . . .</b>				<b>10816</b>			
Detsember 1926 . . .				<b>11207</b>			

Tab. 13. Valuuta hinnad (Tallinna börsil, üksuse pealt) jaanuaris 1926 a.  
Cours du change à Tallinn (Reval) en janvier 1926 (mks est. par unité).

Börsi koos- olekute päevad	\$(dollar) 1)		£ (Ingl. nl. 1)		Saksa mk. <sup>1)</sup> Mark d'Allemagne		Soome mk. <sup>1)</sup> Mk ftnland.		Prants.fr. 1) Franc franç.		Belga Belga 1)		Helv. fr 1) Franc suisse		Itaalia lira 1) La lire		Rootsi kr. 1) Cour. suéd.		Taani kr. 1) Cour. dan.	
	O.	M.	O.	M.	O.	M.	O.	M.	O.	M.	O.	M.	O.	M.	O.	M.	O.	M.	O.	M.
	3 . . .	372	375	1806	1821	88,75	89,75	9,37	9,47	14,55	15,30	51 50	58,00	71,90	72,90	16,55	17,30	99,75	100,60	99,40
5 . . .	"	"	"	"	"	"	"	"	"	"	"	"	"	"	16,45	17,20	"	"	"	"
7 . . .	"	"	1805	1820	"	"	"	"	"	"	"	"	"	"	16,25	17,00	"	"	"	"
10 . . .	"	"	"	"	"	"	"	"	"	"	"	"	"	"	16,25	17,00	"	"	"	"
12 . . .	"	"	"	"	"	"	"	"	"	"	"	"	"	"	16,60	16,85	"	"	"	"
14 . . .	"	"	1806	1821	88,60	89,60	"	"	"	"	"	"	"	"	16,25	17,00	"	"	"	"
17 . . .	"	"	"	"	"	"	"	"	"	"	"	"	"	"	16,90	16,65	"	"	"	"
19 . . .	"	"	"	"	"	"	"	"	"	"	"	"	"	"	"	"	"	"	"	"
21 . . .	"	"	"	"	"	"	"	"	"	"	"	"	"	"	16,00	16,75	"	"	"	"
24 . . .	"	"	"	"	"	"	"	"	"	"	"	"	"	"	"	"	"	"	"	"
26 . . .	"	"	1804	1819	"	"	"	"	"	"	"	"	"	"	15,85	16,60	"	"	"	"
28 . . .	"	"	"	"	88,40	89,40	"	"	14,55	15,30	"	"	"	"	15,90	16,65	"	"	"	"
31 . . .	"	"	"	"	"	"	"	"	"	"	"	"	"	"	15,85	16,60	"	"	"	"
Keskmine	"	"	"	"	"	"	"	"	"	"	"	"	"	"	"	"	"	"	"	"
Jaan. 1927 .	372	375	1805	1820	88,93	89,93	9,37	9,47	14,61	15,36	5 50	58,00	71,90	72,90	16,07	16,82	99,75	100,60	99,40	100,40
Dets. 1926 .	372	375	1805	1820	88,54	89,62	9,37	9,47	14,48	15,23	51,25	55,00	71,90	72,90	16,28	17,03	99,75	100,60	99,44	100,44
Jaan. 1926 .	372	375	1808	1823	88,50	89,75	9,37	9,47	13,93	14,43	84,75	86,75	71,75	72,75	15,10	15,50	99,75	100,75	91,93	93,93

Jours de pl. ce	Norra kr. 1) Cour. nor- végienne		Č.-Slov. kr. 1) Cour. de T.-Slov.		Hol. kuldén 1) Florin		Latt 1) Latt		Červ. rubla 1) Tchervon. rouble		Austria šilling 1) Štilling		Ungari kr. 1) Cour. hongr.		Slott 1) Zloty		Esti kr. 2) Cour. d'or d'Estonie		E. V. võ- idulaen 1) Emprunt de l'Etat	
	O.	M.	O.	M.	O.	M.	O.	M.	O.	M.	O.	M.	O.	M.	O.	M.	T.	O.	M.	
	1 . . .	94,50	98,00	11,05	11,30	149,00	150,50	71,50	72,50	189,50	193,50	62,50	54,00	5,15	5,40	38,00	43,00	100,00	100,00	115,00
3 . . .	95,25	96,75	"	"	"	"	"	"	"	"	"	"	"	"	"	"	"	"	"	
5 . . .	95,00	96,50	"	"	"	"	"	"	"	"	"	"	"	"	"	"	"	"	"	
8 . . .	"	"	"	"	"	"	"	"	"	"	"	"	"	"	"	"	"	"	"	
10 . . .	95,75	97,25	"	"	"	"	"	"	"	"	"	"	"	"	"	"	"	"	"	
12 . . .	96,00	97,50	"	"	"	"	"	"	"	"	"	"	"	"	"	"	"	"	"	
15 . . .	95,75	97,25	"	"	"	"	"	"	"	"	"	"	"	"	"	"	"	"	"	
17 . . .	95,50	97,00	"	"	"	"	"	"	"	"	"	"	"	"	"	"	"	"	"	
19 . . .	95,00	96,50	"	"	"	"	"	"	"	"	"	"	"	"	"	"	"	"	"	
22 . . .	"	"	"	"	"	"	"	"	"	"	"	"	"	"	"	"	"	"	"	
24 . . .	95,25	96,75	"	"	"	"	"	"	"	"	"	"	"	"	"	"	"	"	"	
26 . . .	96,25	97,75	"	"	"	"	"	"	"	"	"	"	"	"	"	"	"	"	"	
29 . . .	96,50	98,00	"	"	"	"	"	"	"	"	"	"	"	"	"	"	"	"	"	
Moyenne	"	"	"	"	"	"	"	"	"	"	"	"	"	"	"	"	"	"	"	
Janu. 1927 .	96,44	96,94	11,05	11,30	149,00	150,50	71,50	72,50	189,50	193,50	62,50	54,00	5,15	5,40	38,00	43,00	100	100	115	
Déc. 1926 .	93,92	96,77	11,05	11,30	149,00	150,50	71,50	72,50	189,50	192,58	62,50	54,00	5,15	5,40	38,00	43,00	100	101,87	115,83	
Janu. 1926 .	75,00	77,00	11,05	11,30	149,75	152,00	71,50	72,50	190,50	193,50	62,50	54,00	5,05	5,30	44,91	49,91	100	97	110	

Tab. 15. Elanikkude arvu liikumine aadresslaudade andmeil linnades jaanuaris 1927 a.  
Mouvement de la population dans les villes en janvier 1927.

	Registreeritud elanikkude arv 1-ks jaanuariks 1927 a. Nombre de la popu- lation au 1/1 1927			Sisse registreeritud Enregistrés						Välja registreeritud Rayés des listes								Registreeritud elanikkude arv 1-ks veebruariks 1927 a. Nombre de la popu- lation au 1/II 1927		
				Sündi- nuid Nats- ances		Sisse- sõitnuid Arrivées		Teise korteri sissekõliljaid Changement du logement		Surnuid Décès		Välja- sõitnuid Départs		Teada- mata kuhu Inconnu		Korterist väljakõli- jaid Changement du logement				
	Kokku	M.	N.	M.	N.	M.	N.	M.	N.	M.	N.	M.	N.	M.	N.	M.	N.	Kokku	M.	N.
	1	2	3	4	5	6	7	8	9	10	11	12	13	14	15	16	17	18	19	20
Tallinn . . . . .	125 564	50 772	68 792	41	41	1 373	1 110	928	1 284	82	78	1 411	1 080	298	323	766	1 088	125 217	56 557	68 660
Tartu . . . . .	60 830	25 853	34 977	14	12	1 340	1 241	595	765	37	44	470	457	99	130	559	809	62 198	26 637	35 561
Narva . . . . .	26 568	11 510	15 058	8	5	176	199	220	255	17	24	247	232	13	18	231	337	26 412	11 406	15 006
Pärnu . . . . .	21 596	9 842	11 754	14	14	278	288	458	504	9	20	271	264	11	12	458	504	21 590	9 841	11 749
Viljandi . . . . .	11 823	5 877	6 446	—	—	128	192	192	246	4	12	143	167	—	—	192	246	11 817	5 358	6 459
Valga . . . . .	14 506	6 608	7 987	0	5	71	132	144	140	3	14	94	95	1	2	135	144	14 601	6 592	8 009
Rakvere . . . . .	11 441	4 773	6 688	2	3	71	98	75	103	4	3	79	81	5	3	55	86	11 492	4 778	6 714
Võru . . . . .	5 808	2 740	3 662	1	—	35	45	51	52	1	1	41	33	4	3	45	50	5 808	2 789	3 089
Kuressaare . . . . .	3 513	1 488	2 026	—	1	62	52	23	24	4	3	38	37	—	—	28	24	3 546	1 508	2 038
Haapsalu . . . . .	4 473	1 856	2 617	4	1	81	96	19	27	7	2	75	70	—	—	19	27	4 501	1 859	2 642
Paide . . . . .	3 498	1 498	2 000	—	1	113	68	40	53	3	3	118	64	—	—	40	53	3 492	1 490	2 002
Petseri . . . . .	3 278	1 023	1 655	—	1	31	34	67	70	2	—	31	24	—	—	67	70	3 288	1 022	1 666
Türi . . . . .	2 979	1 372	1 607	5	1	35	42	11	17	3	2	34	50	—	—	11	17	2 967	1 375	1 592
Tapa . . . . .	2 995	1 451	1 544	2	4	19	27	20	25	2	6	44	38	3	—	20	25	2 954	1 423	1 531
Põltsamaa . . . . .	2 787	1 248	1 541	—	—	7	19	2	—	—	—	6	7	—	—	2	—	2 798	1 247	1 551
Tõrva . . . . .	2 577	1 151	1 409	2	2	27	50	19	39	1	3	20	17	2	—	21	28	2 598	1 155	1 448
Paldiski . . . . .	1 280	619	641	1	—	4	9	8	11	1	2	6	16	—	—	8	11	1 249	617	632
Nõmme . . . . .	10 939	4 300	5 830	3	6	100	166	77	75	4	4	128	140	13	9	74	81	10 615	4 772	5 843
Kokku — Total . . . . .	316 225	140 595	175 630	104	97	3 949	3 861	2 949	3 784	189	230	3 254	2 881	449	500	2 729	3 594	317 143	140 976	176 167
				201		7810		6733		419		6135		949		6323				
Dets.—Déc. 1926 . . . . .	316 191	140 659	175 532	109	119	4 290	3 744	2 926	3 616	180	203	4 027	3 299	465	408	2 717	3 471	316 225	140 595	175 630
Jaan.—Janv. 1927 . . . . .	311 226	139 078	172 148	124	120	4 441	4 328	2 775	3 612	172	162	3 506	3 129	426	461	2 525	3 375	312 370	139 789	173 081

1) Tehtud ei olnud. 2) Ostjaid ja müüjaid ei olnud.

Tab. 16. Läävel olev paberraha ja selle kate (kuu 1-ks) — Bilets en circulat. et l'encaisse (au 1-er du mois).

		Sellest Eesti pangatühed		Kate % Cov- verture en %
		Kokku Total	Pont bil. de la Banque d'Estón.	
Keskmine	1922	3 427	687	...
kuus	1923	3 062	1 567	...
Moyenne	1924	3 272	1 717	33,16
mensuelle	1925	3 422	1 797	33,97
	1926	3 427	1 888	35,94
1926 a. Oktoober		3 432	1 884	34,66
November		3 499	1 926	33,67
Detsember		3 419	1 921	34,66
1927 a. Jaanuar		3 354	1 906	...

Tab. 17. Läävel olev vahetusraha — Change.

		Milj. mk. Millions de marks	
Keskmine	1922	13	
kuus	1923	97	
Moyenne	1924	117	
mensuelle	1925	121	
	1926	133	
1926 a. Oktoober		138	
November		141	
Detsember		140	
1927 a. Jaanuar		141	

Tab. 18. Pankade vaheline arvukoda — Com. de la chambre de compensation.

		Tähekidearv Nombre de chèques		Summa Montant
Keskmine	1922	1 733	346	
kuus	1923	3 104	577	
Moyenne	1924	3 751	711	
mensuelle	1925	4 447	855	
	1926	5 082	893	
1926 a. Oktoober		5 355	853	
November		5 680	790	
Detsember		5 606	890	
1927 a. Jaanuar		4 957	752	

Tab. 19. Protestitud vekslid — Effets protestés.

		Arv Nombre de chèques		Summa Montant
Keskmine	1922	...	...	
kuus	1923	1 038	45	
Moyenne	1924	2 147	100	
mensuelle	1925	2 457	95	
	1926	...	...	
1926 a. Oktoober		3 437	118	
November		3 801	100	
Detsember		...	...	
1927 a. Jaanuar		...	...	

1) Andmed on seatud kokku Kaub.-Tõestus- ja Rahaministeeriumi poolt väljaantud aktsiaseltside ja osahülisute registreerimise ja osakapitali summa muutmise lubade ning ministeeriumides saadud ettevõtete likvideerimise teadaannete põhjal; arvastamata on kuld- ja hõbelaanste seaduse põhjal ettevõtetud nominaal-kapitalide muutmised.

2) Millions de marks. 3) 1 kahtlane. 4) Tapamajas tapetud — Animaux abattus aux abattoirs. 5) Tapetud järelevaatusele toodud — Présents à l'inspection.

Tab. 20. Kapitali emissioonid — Émissions des capitaux.

Aktsiaseltsed ja osahülisused <sup>1)</sup> — Nombre des sociétés par actions et anonymes							
Asutatud Sociétés fondées		Kapitali suu- rendat. — Aug- mentation de capitaux		Läävideeritud Liquidations		Kapitali vä- hendat. — Dé- minut. de fonds	
Arv Nom- bre	Summa Montant milj. mk. <sup>2)</sup>	Arv Nom- bre	Summa Montant milj. mk. <sup>2)</sup>	Arv Nom- bre	Summa Montant milj. mk. <sup>2)</sup>	Arv Nom- bre	Summa Montant milj. mk. <sup>2)</sup>
Keskmine	1922	...	...	...	...	...	...
kuus	1923	...	...	...	...	...	...
Moyenne	1924	...	...	...	...	...	...
mensuelle	1925	...	...	...	...	...	...
	1926	2,3	15,2	0,7	17,9	0,7	5,5
1926 a. Oktoober		1	9,0	1	10,0	1	5,0
November		3	11,5	1	12,9	1	5,5
Detsember		7	45,0	1	10,0	1	3,0
1927 a. Jaanuar		3	18,5	2	4,5	1	5,0

Tab. 21. Tõestustoodang — Production de quelques industries.

		Virret (tuh. ltr.) Modt (milliers de litres)	Pärmi (kg) Lecure (kg)	Faberos- se (tuh. tk.) Cigaret- tes (mille)	Tu- bakat (kg) Tabac (kg)	Tuletikke (tuh. loosi) Allumettes (milliers de boîtes)	Hülse (tuh. tk.) Tubes à cigarette (mille)	Liköö- re (ltr.) Liqu- eurs (litres)	Veini (ltr.) Vin (litres)	Põlevikvi (tuh. kg) Schis. com- bustible (milliers de kg)
		Keskmine	1921	246	5 992	9 454	17 231	3 215	27 521	10 381
kuus	1922	726	10 260	23 708	31 632	5 213	44 752	13 196	6 473	11 577
Moyenne	1923	1 096	13 437	55 425	37 020	6 141	38 733	13 619	6 216	17 051
mensuelle	1924	1 202	14 509	55 659	35 032	10 244	38 287	10 959	8 376	10 803
	1925	1 229	13 617	81 141	24 969	17 252	38 578	12 932	22 925	10 888
	1926	894	13 956	69 119	24 233	13 959	38 356	15 573	11 762	27 844
1926 a. September		850	12 939	67 279	24 816	16 033	46 353	16 216	34 344	32 982
Oktoober		863	13 801	58 207	23 255	16 366	40 677	17 984	18 537	32 310
November		859	13 484	58 789	23 598	16 495	46 200	20 113	4 747	34 620
Detsember		892	22 174	73 206	19 883	12 911	41 921	17 322	8 808	26 424

Tab. 22. Loomataundid — Épizooties

		Põrnataud Anthrax	Tahttaud Maltes	Marttaud Lyssa	Käpataud Scabies	Sigade põrnataud Erysipelas suis	Lahthe tikisus Tuberculosis	Veiste pürohaig. Pyroplasmosis bovin	Veiste pahal. peataud Corpsa gangraen. bovin	Hobuste verepi. haigus Morbus macul.	Nõlg Adaptis equorum	Hobuste mausta- kusehaigus Haemoglobinæ- mia parasitica
		Keskmine	1921	9,3	3,7	6,3	114,5	12,3	...	31,2	8,3	0,4
kuus	1922	10,6	4,0	5,3	78,3	21,3	...	39,3	12,8	0,7	5,3	15,0
Moyenne	1923	9,1	0,7	3,2	24,6	32,0	...	39,1	12,4	2,4	2,4	21,2
mensuelle	1924	6,7	1,3	4,1	24,9	42,8	66,0	49,9	8,0	1,7	10,6	63,7
	1925	6,6	0,3	15,0	17,6	35,7	20,8	61,2	12,7	2,4	21,7	31,4
	1926	5,4	0,6	12,0	20,4	43,4	32,3	55,5	14,5	6,3	174,8	39,8
1926 a. September		5	—	8	28	67	22	89	23	6	79	
Oktoober		6	—	12 <sup>4)</sup>	97	74	34	17	17	4	65	16
November		6	—	22	15	43	63	2	15	5	53	19
Detsember		4	—	6	19	30	43	—	17	1	37	18

Tab. 23. Tapamajade tegevus — Fonctionnement des abattoirs.

		Veised Gros détail		Vasikad Veaux		Lambad Moutons		Kokku elgu Total des porcs	
		a <sup>4)</sup>	b <sup>5)</sup>	a	b	a	b	a	b
Keskmine	1921	2 900	2 630	2 460	2 808	1 574	3 219	879	5 035
kuus	1922	4 370	2 781	2 599	3 442	1 824	2 834	1 902	5 356
Moyenne	1923	4 531	1 713	3 361	3 171	2 360	2 836	1 236	4 647
mensuelle	1924	3 949	1 438	3 365	3 452	2 179	2 144	1 331	5 035
	1925	3 513	1 259	3 417	3 432	3 003	2 302	2 333	4 700
	1926	3 188	1 187	3 609	3 042	3 768	2 222	4 975	4 945
1926 a. September		4 068	1 119	716	632	15 721	5 202	2 927	3 905
Oktoober		4 304	1 170	934	837	8 171	6 355	5 395	6 025
November		4 395	1 192	1 234	1 117	5 817	3 725	10 730	7 140
Detsember		4 443	1 538	2 177	2 703	2 878	2 752	6 676	9 361

Tab. 24. Keskmised suurmüügi hinnad Tallinnas jaanuaris 1927 a. (börsikom. koteer. järele).  
 Prix de gros moyens à Tallinn en janvier 1927 (cotations de la bourse de Tallinn).

Markades—En mks est.	Dets.	Jaän.	Dets.	Jaän.
	1926	1927		1926
	1	2	3	4
<b>Toiduained ja loomatoit — Denrées alimentaires et fourrages</b>				
1. Rukis, Eesti — Seigle du pays . . . . .	318	—	77. Puuvillane riie, Bjas, D I — Cotonnade . . . . .	4) 47
2. " Poola — " de Pologne . . . . .	316	313	78. " Mifkal, Ekstra — " . . . . .	4) 85
3. Nisu, Eesti — Froment du pays . . . . .	—	—	79. Paber, rotatsioon — Papier roulé . . . . .	440
4. " Vene — " de Russie . . . . .	—	—	80. Tallannah, Eesti nahast — Cuir à semelles du pays	5500
5. Oder, õlle — Orge (pour bière) . . . . .	301	303	81. " Ameer. nahast I s. — Cuir d'Amér. I s. . . . .	6200
6. Kaer, toidu, Eesti — Avoine du pays . . . . .	255	253	82. " " II s. — " II s. . . . .	6000
7. " väljamaa — étranger . . . . .	—	—	<b>Ehitusmaterjalid — Matériel de construction</b>	
8. " seemne, Vene — Avoine (pour semence) étranger.	—	—	83. Tsemend, Portland, Port-Kunda — Ciment de Portland	6) 900
9. Rukikjahu — Farine de seigle . . . . .	330	330	84. " Aseri — " . . . . .	6) 900
10. Rukkiptüü — " blutée . . . . .	400	445-400	85. Kriit, toores — Craie brute . . . . .	119
11. Nisujahu, Ameerika, sõre — Farine de from. amér., I s.	806	879	86. " pestud — lavée . . . . .	120
12. Nisuj., Ameer. pehme, kõrg. s. — " II . . . . .	872	858	87. Asfalt — Asphalte . . . . .	49
13. Kartulid, ekspord — Pommes de terre (export.) . . . . .	51	51	88. Lubi kustutamata — Chaux . . . . .	25
14. " piirituse — " esprit-de-vin . . . . .	41	—	89. Kips tükkides — Plâtre en morceaux . . . . .	40
15. Kartulihelbed — Flocons de pommes de terre . . . . .	—	—	90. " jahvatatud — moulu . . . . .	63
16. Kartulitärklis — Supérieur — Fécule de pom. de terre . . . . .	558	550	91. " krohvimise — pour ouvrages en stuc . . . . .	6) 6000
17. Herned, roh., Eesti — Pots verts du pays . . . . .	—	—	92. Telliskivid I s. — Briques I sorte . . . . .	—
18. " Hollandi — Pots verts d'Hollande . . . . .	—	—	<b>Metalid — Métaux</b>	
19. Odratangud — Grauz d'orge . . . . .	1) 17	15	93. Raud, sordi, — Fer en espèces . . . . .	240
20. Pim, pudeleis — Lait en bouteilles . . . . .	4420	4075	94. " latt — " lingots . . . . .	430
21. Või, meiereid, ekspord — Beurre de ferme (export.) . . . . .	2130	2100	95. " viis — Ferraille . . . . .	440
22. " siseturu — " . . . . .	2800	2800	96. " plekk — Tôle de fer zinguée . . . . .	780
23. Margarini, väljamaa — Margarine étrangère . . . . .	1300	1300	97. " " tsingitud — Tôle de fer zinguée	260
24. Juust "šveitsi", Eesti — Fromage "suisse", du pays	2) 15820	13890	98. " talad (T) — Sommiets en fer . . . . .	435
25. " "hollandi" — " "hollandais" . . . . .	2) 15120	12350	99. Teras, vedru — Acier à ressort . . . . .	1300
26. Kaseiin — Caséine . . . . .	702	805	100. " tööstustade — Outillage en acier . . . . .	290
27. Munad, eksp. I s. (sinime tempel) — Oeufs (exp.) I s. . . . .	702	805	101. " talla — Atman . . . . .	175
28. " " II s. — Oeufs pour exportation II s. . . . .	—	—	102. Malm — Fonte de fer . . . . .	10900
29. Suhkur, peen., Dantzig — Sucre en poud., de Danzig . . . . .	748	—	103. Inglise — Etain . . . . .	1275
30. " " Saksa — Sucre en poud., d'Allem. . . . .	702	805	104. Seatin — Plomb . . . . .	3550
31. " " Ameerika — " d'Amér. . . . .	—	—	105. Vaskplekk, punane — Tôle de cuivre, rouge . . . . .	3300
32. " " C-Slov. — " de T-Slovaq. . . . .	702	802	106. " valge — " blanc . . . . .	2000
33. " " Belgia — " de Belgia. . . . .	—	—	107. Tsinkplekk — " de zinc . . . . .	—
34. " " Poola — " de Pologne . . . . .	625	625	<b>Kütetained, õhik ja nende saadused — Combustibles, huiles et leurs produits</b>	
35. " " Jaava — " de Java . . . . .	600	600	108. Segapuud — Bois mixtes . . . . .	99
36. Sirup, kartuli, 42° — Strop de pom. de terre 42° . . . . .	9400	9400	109. Kivisüsi auru, Yorkshire — Houille de Yorkshire . . . . .	96
37. Glükoos — Glucose . . . . .	8500	8500	110. " Newcastle — Houille de Newcastle . . . . .	109
38. Tee, lahtine, Pekoe broken, Jaava — Thé . . . . .	5150	5150	111. " sepa — Houille de forge . . . . .	90
39. " " Orange Pekoe, " " . . . . .	6000	6000	112. Koks, vaal — Coke de fonte . . . . .	10
40. " " Moming Hiina — " de Chine . . . . .	6900	6900	113. " gaasi — Coke de gaz . . . . .	7,5
41. Kohv, Rio, Santos — Café de Rio, Santos . . . . .	1800	1800	114. Põlevikvi, I s. A. — Schiste combustible I sorte A. . . . .	10
42. " " Kesk-Ameerika sordid — Café d'Amér. Centr. . . . .	1500	1500	115. " " II s. — " II " . . . . .	5
43. Kakao, inglise — Cacao d'Angleterre . . . . .	2200	2200	116. " " III s. — " III " . . . . .	170
44. " " Ameerika — Cacao d'Amérique . . . . .	685	674	117. Põlevikvi — Houille de schiste combustible . . . . .	240
45. " " Hollandi — " d'Hollande . . . . .	56	56	118. Nafta, Vene — Naphte de Russie . . . . .	220
46. Riis, Burma II — Riz de Burma II . . . . .	—	—	119. " Ameerika — Naphte d'Amérique . . . . .	272
47. Sool lahtine, Saksa — Sel d'Allemagne . . . . .	3) 4350	4938	120. Petrooleum, Vene — Pétrole de Russie . . . . .	280
48. " " Vene — " de Russie . . . . .	3) 4760	5168	121. " Ameerika — Pétrole d'Amérique . . . . .	505
49. " " Hispaania — Sel d'Espagne . . . . .	3) 4560	5225	122. Bensin, Vene — Benzine de Russie . . . . .	570
50. " " Matfals — " d'Écosse . . . . .	3) 4900	5550	123. " Ameerika — Benzine d'Amérique . . . . .	505
51. Heeringad, Yarmouth, Maties — Harengs d. Yarmouth	3) 2500	2875	124. Masinaõli, Vene, Nobel Nr. II — Huile à graisser, d. Rus. . . . .	805
52. " " Matfals — " . . . . .	3) 2450	2760	125. " Ameerika — " d'Amérique . . . . .	—
53. " " Norra — " de Norvège . . . . .	—	—	<b>Väetisained — Engrais</b>	
54. " " Islandi — " d'Islande . . . . .	878	935	126. Superfosfaat, 18-20% — Superphosphate 18-20% . . . . .	7) —
55. Sealih I s. — Viande de porc I sorte . . . . .	—	—	127. Toomasjahu, 15-10% — Scorie Thomas 15-10% . . . . .	7) —
56. " " Lard I sorte . . . . .	—	—	128. Kaalisoole, 30% — Sel de potassum 30% . . . . .	7) —
57. Loomaliha I s. — Viande de boeuf I sorte . . . . .	—	—	129. " 40% — " 40% . . . . .	7) —
58. Ristikhein — Trèfle . . . . .	—	—	130. Kalniit, 14% — Calcite 15% . . . . .	7) —
59. Aasahein — Foin des prés . . . . .	—	—	131. Eesti fosforiit, 23-30% — Phosphorite du pays 23-30% . . . . .	8) —
60. Õlikoogid, linaseemne — Tourteaux de graines de lin	240	240	132. Salpeeter, Norra — Salpêtre de Norvège . . . . .	—
61. " püvaville — " de tournesol . . . . .	287	287	133. " Chili — " du Chili . . . . .	—
62. " puuvilla — " de coton . . . . .	—	—	<b>Värvid ja muu keemiakand — Matières tinctoriales et autres produits chimiques</b>	
63. " sooja — " de soja . . . . .	—	—	134. Nigrosiin, veesulav, väljam. — Nigrosine fondante . . . . .	9200
64. " palmi — " de palme . . . . .	—	—	135. Tsinkvalge, väljamaa — Blanc de zinc, étranger . . . . .	1675
65. Nisukliid — Sons de froment . . . . .	138	134	136. Tinavalge, " — " plomb . . . . .	1655
66. Rukkiid — " seigle . . . . .	—	—	137. Ooker, " — Ocre étrangère . . . . .	416
<b>Linaseeme, lina, riie, paber ja nahk — Graines de lin, tissus, papier et cuirs</b>				
69. Linaseeme, õli 87½% — Graines de lin, 87½% . . . . .	270	270	138. Pesusooda — Soude . . . . .	173
70. " kütivi 98% — Graines de lin p. ens. v. 98% . . . . .	1287	1281	139. Seebikivi — Pierre de savon . . . . .	518
71. Lina, Liivi, R — Lin de Livonie, R . . . . .	1412	1431	140. Tuletikud — Allumettes . . . . .	9) 4500
72. " Peiseri, R — " de Peiseri, R . . . . .	1412	1431		
73. " Võru, R — " de Võru, R . . . . .	1312	1331		
74. " Tartu, R — " de Tartu, R . . . . .	850	850		
75. Takud, Codilla I — Étoupe de Codilla I . . . . .	660	658		
76. " " II — " II . . . . .	—	—		

Hinnad on antud puuda kohta peale märgitute — Les prix sont indiqués par poud exc. les cas marqués ci-après: 1) liiter — litre, 2) kast 1440 tk. — boîte à 1440 o., 3) tünn — baril, 4) arssin — archine, 5) 10 puuda 10 naela — 10 pouds 10 livres, 6) tuhat — mille, 7) kott 6 puuda — sac de 6 pouds, 8) tünn (6 pd. 4 ni.) — baril, 9) 500 pakki — 500 paquets.

Tab. 26. Turuhinnad jaanuaris 1927 a. — Prix de détail en janvier 1927.

Kõõdu-üksus	Tallinn			Paldiski	Rakvere	Narva	Paide	Haapsalu	Tartu	Viljandi	Pärnu	Võru	Valga	Petsari	Kruussaare
	Jaan. 1927	Dets. 1926	Jaan. 1926												
	1	2	3												
Lih, hirsandused ja rasv Viandes et graisses	nl. 1)	45	45	52	40	45	47	45	36	42	47	45	41	60	36
1. Sealih, keedulih — Viande de porc II s.		45	45	52	40	45	47	45	36	42	47	45	41	60	36
2. " praeliha — " " " I		49	51	56	45	50	54	51	50	44	45	50	53	51	42
3. Seapekk — Lard		55	56	65	60	60	65	53	60	55	55	68	61	72	55
4. Loomaliha, supiliha — Viande de boeuf II s.		20	27	38	27	28	29	33	31	25	32	24	26	30	25
5. " praeliha — " " " I		44	40	53	38	36	35	43	38	30	37	35	30	35	33
6. Vasikalih, esim. veerand — Viande de veau II s.		28	35	31	27	30	28	26	27	27	26	28	22	26	21
7. Vasikalih, tagum. veerand — Viande de veau I s.		31	40	35	29	32	38	30	30	32	28	30	25	31	26
8. Lambaliha, esim. veerand — Viande de mout. II s.		40	37	38	30	33	33	37	35	30	36	30	—	30	28
9. Lambaliha, tagum. veerand — Viande de mout. I s.		45	39	41	33	36	39	38	40	35	37	32	—	35	32
10. Searasv, sulatam. — Graisse de porc.		60	60	69	55	62	65	64	65	63	65	55	72	70	72
11. Searasv, sulatatud — Saindoux.		74	75	80	—	—	—	—	—	76	75	65	80	80	—
12. Loomarasv, sulatamata — Graisse d. boeuf, n. fond.		40	40	45	—	—	—	—	43	45	—	35	—	43	40
13. Loomarasv, sulatatud — Graisse de boeuf, fondue		—	—	—	—	—	—	—	—	60	—	45	—	55	50
14. Teevorst — Saucisson		50	55	50	—	55	53	50	53	50	40	60	40	45	65
15. Sink — Jambon		70	75	70	—	75	75	65	75	60	65	75	60	60	75
16. Rätmed, värsked — Petits harengs baltiques, frais		18	15	19	14	17	12	—	—	18	—	—	—	—	12
17. Kilud värsked — Esprots frais		—	—	22	18	—	—	—	—	—	—	—	—	—	—
18. Haugid — Brochets frais		27	29	27	—	25	20	—	25	20	30	—	25	24	18
19. Ahvenad — Perches fraîches		22	24	26	—	18	18	—	—	17	20	20	20	17	18
20. Särjed — Gardons frais		—	—	—	—	—	—	—	—	12	15	13	12	13	—
21. Rätmed, soolatud — Petits harengs baltiques, salés		15	15	13	—	14	13	22	11	11	9	10	—	13	10
22. Kilud soolatud — Esprots salés		23	25	20	—	20	26	25	19	29	—	—	—	22	—
23. Heeringad — Harengs		23	23	23	21	20	23	25	23	20	24	25	20	25	24
24. Kilud toosides — Esprots en boîtes		55	65	60	—	55	53	60	53	55	55	50	55	55	45
25. Rukis — Seigle	pd. 3)	350	848	288	—	310	330	300	—	311	—	320	—	328	325
26. Nisu — Froment		—	—	450	—	425	—	—	—	460	—	450	—	478	400
27. Oder — Orge		285	900	305	290	245	233	240	—	250	235	—	227	240	325
28. Kaer — Avoine		260	250	283	285	270	230	235	—	225	220	290	217	213	250
29. Rukkijahu — Farine de seigle		360	358	300	343	335	348	350	338	334	335	350	337	350	350
30. Nisujahu, liht — Farine de froment		660	660	625	650	470	—	—	475	550	—	650	—	425	600
31. " sõela — blutée		—	—	—	750	600	680	—	675	600	680	670	—	650	540
32. Odrajahu, inimtoiduks — Farine d'orge (pour l'alim. de l'homme)		520	528	500	490	480	390	456	440	385	480	—	350	340	400
33. Odrajahu, loomatoid. — Farine d'orge (p. le fourr.)		—	—	—	285	285	276	264	260	270	—	—	245	248	320
34. Odratangud — Gruau d'orge	nl. 1)	15	15	10	14	13	15	14	29)	13	13	—	26)	13	14
35. Krubid — Orge perlé		8	18	13	15	15	16	15	17	15	16	15	15	15	16
36. Rukkil Leib — Pain de seigle		8	8	7,5	7,5	7,5	8	8	7,8	7,5	8	8	9	8	9
37. Peenleib — demi-blanc de seigle		13	13	14	15	16	15	16	15	12	16	15	15	15	18
38. Sepik — Pain de froment		16	16	17	18	16	16	16	15	16	16	16	—	18	16
39. Sai — Pain blanc		20	20	18	23	24	20	25	22	22	25	25	22	25	23
40. Piim, rõõsk — Lait, frais	tp. 3)	19	19	22	16	16	18	15	17	15	16	18	15	15	22
41. Koor, — Crème fraîche	115)	115)	118)	120)	—	—	—	—	—	80	90	100	95	110	80
42. " hapu — aigre	nl. 1)	45	45	49	—	—	60	—	48	46	40	50	95)	41	33
43. Kohupilm — Callébotte		16	17	18	—	—	15	20	20	12	—	20	16	15	—
44. Või meierel, rõõsakoore — Beurre de ferme, frais		110	109	115	—	110	115	113	—	100	100	—	93	105	90
45. " kõõgi — Beurre de cuisine		94	95	103	90	100	105	91	80	88	90	80	82	93	75
46. Kanamunad — Oeufs de poule	paar 2)	22	23	26	19	20	25	20	19	20	18	20	19	20	18
47. Kartulid — Pommes de terre	pd. 2)	84	78	116	60	—	110	110	47	72	75	—	50	68	60
48. Porgandid — Carottes	nl. 1)	5	5	5	—	4	5	—	6	3	—	5	—	5	5
49. Peedid — Betteraves		6	6	7	—	4	5	—	5,5	3	—	5	—	3	4
50. Kaalikad — Navets		6	5	5	—	3	5	—	3,5	3	—	5	—	3,5	4
51. Herned, kollased, kuivatatud — Pois secs		18	18	16	—	17	18	18	20	16	17	—	10	10	10
52. Oad, kuivatatud — Fèves seches		20	20	—	—	—	—	—	20	16	—	12	—	12	8
53. Kapsad, hapud — Choucroute		13	13	10	—	11	10	—	9	12	8	8	25)	12	10
54. " värsked — Chou frats		12	10	10	—	8	—	—	8	7	—	—	—	6	6
55. Sibulad — Oignons		20	20	18	20	20	20	20	30	15	20	22	—	12,5	18
56. Riis — Riz		20	20	20	20	20	20	20	26	21	20	22	20	20	23
57. Manna — Manne		26	26	27	25	27	26	25	27	27	25	26	28	26	27
58. Makaronid — Macaronis		33	33	35	32	40	34	35	35	33	33	34	38	35	35
59. Kartulijahu — Féculé de pommes de terre		13	13	18	20	20	18	20	18	18	17	20	20	20	20
60. Suhkur, peenike — Sucre en poudre		21	20	18	21	22	22	22	22	22	22	22	22	22	22
61. Mesi — Miel		90	90	100	—	100	—	—	90	80	—	80	—	100	100
62. Kõõgsool — Sel de cuisine		2	2	2	2	2,5	2,3	2	2,5	2	—	2	2	2	2
63. Viljakohv — Café de grains		40	40	40	28	45	—	30	—	30	30	30	30	35	—
64. Sigurid, praad-ta — Chicorée non torréfiée		—	—	18	20	20	15	20	—	16	20	—	15	15	—
65. Pesuseep, sinine — Savon		33	33	35	32	35	31	35	34	32	35	34	35	30	35
66. Petroleum — Pétrole		8,5	8	7	9	9	10	9	9,5	10	9	10	9	9,5	8,5
67. Tikud — Allumettes		12	12	13	14	14	13	13	15	15	15	12	10	12	14
68. Ristikhein — Trèfle	paik 5)	153	140	150	—	128	110	—	105	135	100	110	120	117	145
69. Timutihein — Fléole	pd. 3)	158	144	150	—	120	—	—	—	128	—	110	—	110	110
70. Nurmehain — Autres herbages		128	113	113	—	95	70	—	75	85	80	75	—	85	100
71. Luhahain — Foin des prés		83	80	68	—	65	—	—	—	61	—	—	—	70	—
72. Soohain — Foin des marais		—	—	—	—	—	—	—	—	—	50	—	—	52	—
73. Rukkipõhk — Paille de seigle		110	101	78	—	65	—	—	58	71	45	—	—	60	47
74. Kaera- — d'avoine		—	—	—	—	—	—	—	—	70	—	—	—	—	—
75. Odra- — d'orge		—	—	—	—	—	—	—	—	—	—	—	—	—	—
76. Segaviljapõhk — des cultures mixtes		—	—	—	—	—	—	—	—	—	—	—	—	—	85

Tuhanded markades

Kütte- puud Bois d. chauff.	77. Kasepuud — Bois de bouleau	2,6	2,6	2,6	—	2,3	2,3	—	1,55)	2,5	2,0	1,65	2,4	2,15	2,2	1,30)
	78. Mänipuud — de pin	2	1,9	1,8	—	1,65	1,85	—	1,25)	1,9	1,7	1,35	1,8	1,85	1,7	1,9)
	79. Kusepuud — de sapin	1,9	1,8	1,7	—	1,55	1,75	—	—	1,8	1,7	1,35	1,8	1,65	1,7	1,9)

Märkus: Kursiiviga — kaupluste väikemüügihinnad — Chiffres en italique désignent les prix en magasins et boutiques.  
 1) — libre, 2) — pond, 3) — stoof, 4) — paire, 5) — paquet, 6) toise courante de longueur d'une archine, 7) loop — stoof, 8) liter — litre, 9) 18 tollilised — de 18 pouces.

Tab. 27. Elumaksumusindeksite käik (uued arvud) 1921—27 a. (1922=100).  
Mouvement des nombres-indices et du nombre-indice général du coût de la vie  
(nouvelle série) 1921—1927 (1922=100).

*) Aasta keskmine Moyenne annuelle	Juuli — Juillet						1926 a.				Jaan. 1927
	1921	1922	1923	1924	1925	1926	Sept.	Okt.	Nov.	Dets.	
1. Toitlus — Alimentation	125	100*)	122	134	142	139	128	127,4	127	128	131
2. Korter — Logement	51	100	149	160	175	175	175	175	175	175	175
3. Kütte ja valgustus — Chauffage et éclair.											
Puud — Bois	97	100	100	121	108	93	105	105	104	102	106,1
Elekter — Électricité	100	100	90	83	83	83	83	83	83	83	83
Petrooleum — Pétrole	120	100	74	100	74	74	74	74	74	84	88,6
Tuletõkud — Allumettes	110	100	104	104	120	96	80	80	80	89	89
4. Riietus — Habillement	105	100	98	112	119,4	117,8	117,8	117,8	117,8	117,8	116,1
Riie — Étoffe	111	100	100	122	120	120	120	120	120	120	120
Õmblamine — Couture	89	100	107	121	125	125	125	125	125	125	125
Pesu — Linge	...	100	92	106	117	108	108	108	108	108	97
Jalatsid — Chaussures	107	100	95	100	107	107	107	107	107	107	107
5. Puhastus — Hygiène et nettoyage	99	100	97	113	118	116	116	116	116	116	116
Seep — Savon	95	100	80	103	121	114	114	114	114	114	114
Saun — Bain	100	100	100	100	100	100	100	100	100	100	100
Habermenajamine — Barbe	100	100	100	133	133	133	133	133	133	133	133
Juukselõikamine — Coupe de cheveux	100	100	100	117	117	117	117	117	117	117	117
6. Reisiid, liikumine, post — Voyages, etc	100	100	105	125	157	162	162	162	162	162	162
Tall.-Nõmme pii. hind — Chem. de fer	100	100	100	150	172	188	188	188	188	188	188
Tramm — Tramway	100	100	100	95	95	95	95	95	95	95	95
Postitariif — Tarif postal	100	100	110	120	203	203	203	203	203	203	203
7. Haridus — Instruction	100	100	132	132	160	160	160	160	160	160	160
8. Lõbustus — Divertissements	142	100	100	119	144,4	147	147	147	147	147	147
Teater — Théâtre	83	100	100	117	117	117	117	117	117	117	117
Kino — Cinéma	97	100	100	104	111	111	111	111	111	111	111
Tubak — Tabac	154	100	100	122	161	164	164	164	164	164	164
Alkohol — Alcool	118	100	101	107	137	138	138	138	138	138	138
9. Muud kulud — Autres dépenses	103	100	113	125	139	138	137,6	137,5	137,3	138	138,3
Üldindeks — N.-ind. général du coût de la vie	113	100	117	130	138	135,5	130	129,3	129	130	131,5

Emk. kursi järele kulla peale ümber arvatud — N.-ind. calculés en valeur-or d'après les cours de dollar

Toitlus — Alimentation	108	100	120	110	129	126,3	117	116	115	116	119,3
Korter — Logement	44	100	148	181	159	159	159	159	159	159	159
Kütte ja valgustus — Chauffage et éclair.	91	100	97	98	90	80	86	86	85	86	90,4
Riietus — Habillement	90	100	96	92	108	106,7	106,7	106,7	106,7	106,7	105,2
Puhastus — Hygiène du corps et nettoyage	85	100	95	98	107	105	105	105	105	105	105
Reisiid, liikumine, post — Voyages, etc	86	100	103	102	142	147	147	147	147	147	147
Haridus — Instruction	86	100	120	108	145	145	145	145	145	145	145
Lõbustus — Divertissements	122	100	98	97,5	131	133	133	133	133	133	133
Muud kulud — Autres dépenses	80	100	110	103	126,1	125	124,7	124,6	124,4	125	125,4
Üldindeks — N.-ind. général	98	100	116	107	126	123,1	118	117,5	117	118	119,5

### ELUMAKSUMUS — COÛT DE LA VIE.

Uus indeks on koostatud rahvusvaheliste nõuete kohaselt, Tallinna töölise tarvituse keskmise alusel, nagu see kindlaks tehtud büdžetilisel uuringul oktoobris 1926.

Toitluskulude indeksi arvutamiseks on kasutatud otsesed andmeid tööliseleikonna tegeliku toitluse üle oktoobris 1925 a. Indeks arvutamiseks võetud ainete toitlusväärtus võrdub 3.820 kaloriele. Ülded on arvutamiseks võetud 51 tarul iseseisva hinnaga esinevat toiduainet. Toiduainete hulk ja sisaldus on toodud E-St. 61 (16).

Korteritüüri iseloomustuseks on kasutatud üürisenduse ja sellekohaste korrespondentide andmeid.

Kuna toitluskulude indeks on toidukorvi hindade suhteline muutumine, on kõigis muus kultuurilmes püütud läbi saada ilma konkreetse hulga või normi tarvitamiseta. Iga hinna kohta on eraldi arvatud tema suhteline muutumine, võttes 1922 a. arvu 100. Need suhtelised arvud on rühmade indeksiks ja need omakorda üldindeksiks arvatud, tarvitades sellejuures võrdkaale, mis büdžetilisel uuringul selgunud.

Alusajaks on võetud 1922 a., kui stabiilim ja majandusliku olukorra poolest lähedaim aasta iseseisvuse ajast.

Välja arvatud on ka rahaväärtuse muutumise mõju elumaksumuse peale. Selleks on kõik indeksid eesti kuldkrooni kursi järele kullaväärtuse peale ümber arvatud. (Pikemalt v. E. St. nr. 61(16).

#### Méthode de calcul du nombre-indice du coût de la vie.

La nouvelle série des nombres-indices du coût de la vie pour Tallinn est établie conformément aux résultats de l'enquête budgétaire parmi les ménages ouvriers à Tallinn en octobre 1925 (v. Recueil N. 48(3)).

Le nombre-indice pour l'alimentation comprend le coût d'un panier de provision de 51 produits différents dont la valeur nutritive égale 3.820 calories.

Toitlus — Alimentation	58,5%
Korteritüüri — Loyer	7,5%
Kütte ja valgustus — Chauffage et éclairage	5,8%
Riietus — Habillement	15,7%
Puhastus — Hygiène du corps et nettoyage	2,7%
Reisiid, liikumine, post — Voyages, circulation, poste	0,7%

Haridus — Frais d'instruction . . . . . 2,7%  
Lõbustus — Cinéma, théâtre, tabac, boissons . . . . . 2,8%  
Muud kulud — Autres dépenses . . . . . 3,6%

Comme prix sont appliqués: les prix de produits d'alimentation au marché de Tallinn, de même que dépenses pour l'électricité et chauffage, des vêtements et chaussures dans les magasins de confection, les salaires dans les ateliers des tailleurs etc.

Comme base on prend l'année 1922, époque la plus stable par rapport aux prix. Un double calcul a été fait: 1) concernant le mouvement du coût de la vie par rapport au mark estonien; 2) concernant la hausse ou la baisse absolue, en convertissant les indices en valeurs-or (d'après le cours de dollar). (Pour les détails v. Rec. 61(16)).

Muudatused elumaksumuses jaanuaris 1927, 1926 a. detsembriga võrreldes.

Odavennud:	Kallinenud:
Peenleib — 13—12,8 mk. nl.	Rukikijahu — detv. 358 — jaan. 380 mk. pd.
Kõhupiim — 16,5—15,8 mk. nl.	Kartulid — 86—94 mk. taetv.
Munad — 11,5—11,1 mk. paar	Kapsad, värsked — 10—12 mk. nl.
Kõõgiviõli — 95—93,8 mk. nl.	Kanilikad — 5—6 mk. nl.
Searasv, sulat. — 75—73,8 mk. nl.	Või, melerol — 103,8—110 mk. nl.
Sealiba — 47,8—47,1 mk. nl.	Loomaliha — 33,4—36,1 mk. nl.
Sapek — 50,3—55 mk. nl.	Lambaliha — 37,8—42,3 mk. nl.
Sink — 75—70 mk. nl.	Rõimed, värsked — 14,5—18 mk. nl.
Vasikaliba — 37,5—29,3 mk. nl.	Suhkur — 20—21 mk. nl.
Teovorst — 65—50 mk. nl.	
Rõimed soolat. — 25—23 mk. nl.	
Haugid — 29,3—27 mk. nl.	

Djas — 40,5—42 mk. ars.  
Mittal — 35—31,5 mk. ars.

Tõusnud:	Rahmadest on muutunud:	Langenud:
Toitlus.		Riietus (pesu).
Kütte ja valgustus (petrol., puud).		

Tab. 29. Tööstus- ja eravahetaituskontorite tegevus detsembris 1926 a.   
 Activité des bourses de travail et des agences d'affaires privées en décembre 1926.

	O mavalitsuste tööbörssid — Bourses du travail des administrations publiques										Eravahetaituskontorid — Agences d'affaires privées										
	Tööstusjäre arv		Briigitasid arv		Kuu jooksul registreeritud		Kuu jooksul registreeritud		Kuu jooksul registreeritud		Kuu jooksul registreeritud		Tööajade arv		Tööajade arv		Tööajade arv		Tööajade arv		
	M.	N.	M.	N.	M.	N.	M.	N.	M.	N.	M.	N.	M.	N.	M.	N.	M.	N.	M.	N.	
1. Põllu- ja aiandused	82	40	48	50	1	1	10	48	—	557	—	12	28	28	21	94	388	6	14	—	—
2. Metsandused	3	—	14	—	—	—	77	—	—	—	—	—	11	11	5	5	—	—	—	—	—
3. ja 4. Kaev- ja muud nendele saaduste tööstused	182	—	51	—	—	—	23	—	2	—	—	10	8	23	21	94	388	6	14	—	—
5. Metallitööstused	28	21	10	—	—	—	1	—	—	—	—	51	8	45	5	122	13	—	—	—	—
8. Tekstiilitööstused	24	251	25	78	—	—	1	—	—	—	—	12	5	11	23	13	—	—	—	—	—
9. Riietustööstused	417	—	205	—	—	—	2	—	—	—	—	22	102	20	96	26	146	—	—	—	—
10. Ehitustööstused	50	—	33	—	—	—	8	—	—	—	—	32	—	23	316	49	165	—	—	—	—
11. Puittööstused	24	—	14	—	—	—	1	—	—	—	—	4	—	6	27	8	—	—	—	—	—
18. Transport- ja sidetööstused	6	7	3	—	—	—	—	—	—	—	—	2	—	—	8	2	—	—	—	—	—
19. Kaupluse töötajad (ka kaubad)	67	67	70	72	—	—	9	—	—	—	—	23	10	20	6	93	98	—	—	—	—
20. Kantsel- ja kontoriametnikud	9	152	53	—	—	—	1	—	—	—	—	8	—	2	35	4	—	—	—	—	—
24. Majandusajad	1 285	1 329	968	641	—	—	4	—	—	—	—	602	658	592	619	1 375	1 146	—	—	—	—
26. Lihvitööstused	101	16	76	10	—	—	9	—	—	—	—	27	1	26	1	115	20	—	—	—	—
28. Muud tööstused	—	—	—	—	—	—	—	—	—	—	—	—	—	—	—	—	—	—	—	—	—
1. Põllumajandus ja ahendus	—	—	—	—	—	—	—	—	—	—	—	—	—	—	—	—	—	—	—	—	—
2. Metsandus	—	—	—	—	—	—	—	—	—	—	—	—	—	—	—	—	—	—	—	—	—
3. ja 4. Muud ja kaevand- ja nende saaduste tööstused	—	—	—	—	—	—	—	—	—	—	—	—	—	—	—	—	—	—	—	—	—
5. Metallitööstused	—	—	—	—	—	—	—	—	—	—	—	—	—	—	—	—	—	—	—	—	—
8. Tekstiilitööstused	—	—	—	—	—	—	—	—	—	—	—	—	—	—	—	—	—	—	—	—	—
9. Puittööstused	—	—	—	—	—	—	—	—	—	—	—	—	—	—	—	—	—	—	—	—	—
10. Pabertööstused	—	—	—	—	—	—	—	—	—	—	—	—	—	—	—	—	—	—	—	—	—
12. Käsitööstused	—	—	—	—	—	—	—	—	—	—	—	—	—	—	—	—	—	—	—	—	—
15. Käsitööstused	—	—	—	—	—	—	—	—	—	—	—	—	—	—	—	—	—	—	—	—	—
16. Ehitustööstused	—	—	—	—	—	—	—	—	—	—	—	—	—	—	—	—	—	—	—	—	—
19. Kaubandusliku iseloomuga ettevõtted	—	—	—	—	—	—	—	—	—	—	—	—	—	—	—	—	—	—	—	—	—
20. Transport ja side	—	—	—	—	—	—	—	—	—	—	—	—	—	—	—	—	—	—	—	—	—
24. Ialukäsitööstused	—	—	—	—	—	—	—	—	—	—	—	—	—	—	—	—	—	—	—	—	—
25. Muud	—	—	—	—	—	—	—	—	—	—	—	—	—	—	—	—	—	—	—	—	—
1. Tallinna linn	877	518	629	294	—	—	4	409	256	498	5	382	211	397	1 081	708	299	64	66	—	—
2. Tartu linn	662	968	378	296	—	—	40	405	477	53	27	417	514	406	457	628	741	89	6	—	—
3. Valga linn	38	82	78	107	—	—	—	1	1	1	—	3	2	1	116	188	—	—	—	—	—
4. Pärnu linn	161	167	189	158	—	—	—	105	109	105	3	105	109	105	209	169	169	6	1	—	—
5. Viljandi linn	60	26	78	27	—	—	—	46	12	3	—	5	3	1	126	51	43	11	—	—	—
6. Narva linn	472	120	177	15	—	—	—	158	23	40	—	157	27	133	23	468	95	—	—	—	—
7. Rakvere linn	—	—	—	—	—	—	—	—	—	—	—	—	—	—	—	—	—	—	—	—	—
8. Harju maakonnas	—	—	—	—	—	—	—	100	—	—	—	—	—	—	—	—	—	—	—	—	—
9. Saare maakonnas	—	—	—	—	—	—	—	—	—	—	—	—	—	—	—	—	—	—	—	—	—
10. Voru linn ja maakonnas	—	—	—	—	—	—	—	—	—	—	—	—	—	—	—	—	—	—	—	—	—
Kokku	2 274	1 863	1 548	945	—	—	51	1 228	878	591	37	1 451	968	1 019	788	3 258	1 549	321	83	—	—
	4 157	2 452	2 106	113	—	—	—	628	1 949	1 807	—	3 807	3 807	3 807	3 807	3 807	3 807	3 807	3 807	3 807	3 807

1) Arvud jaanuariks 1926 a. 2) Tähenähtud kuude 1 kuupäev. Jäsnud tööstusajate ja vahetajate keskmine arv. 3) Vähem nähtud tööl olnud. 4) Seelast maha arvat. tööstusajate hulga väljalangen. arv.   
 Kokku I I - 30. XII, 1926 a. . . . . 1 780 1 438 1 1 981 1 054 9 750 6 516 3 255 659 6 768 6 791 6 208 6 828 6 828 1 060 2 663 463 1 060 2 663 30 4 454 89 40 416   
 Novembri tegevus 1926 a. . . . . 1 082 1 227 1 016 1 640 91 90 994 756 597 35 519 766 448 721 2 274 1 833 708 30 4 454 89 40 416   
 Detsembril tegevus 1926 a. . . . . 2 632 1 985 1 308 1 698 178 36 1 392 594 179 51 1 297 538 1 215 531 1 780 1 433 44 37 1 433 44 37 1 433 44 37

Tab. 7. Tallinna sadama tegevus jaanuaris 1927 a.  
Mouvement du port de Tallinn en janvier 1927.

	Sellest — Dont																Laevadega veetud Transport de	
	Üldse Grand total				Inglismaalt-le De-vers Angleterre				Saksamaalt-le De-vers Allemagne				Soomemaalt-le De-vers Finlande					
	Arv Nombre	Maht Ton. net	Neist laaditult*)		Arv	Maht Ton. net	Neist laaditult		Arv	Maht Ton. net	Neist laaditult		Arv	Maht Ton. net	Neist laaditult		Reisijaid (arv) Voyageurs (nombre)	Kaupu (tonnides) Marchand. (tonnes)
			Arv	Maht Ton. n.			Arv	Maht Ton. n.			Arv	Maht Ton. n.			Arv	Maht Ton. n.		
1	2	3	4	5	6	7	8	9	10	11	12	13	14	15	16	17	18	
<b>I. SISSE TULNUD — VÄLISSÖIT — I. ENTRÉES — GRAND CABOTAGE</b>																		
<b>Rahvuslik lipp</b> <i>Pavillons nationaux</i>																		
Besti . . . . .	16	5655	7	3310	2	1577	2	1577	2	1102	—	—	—	—	—	—	26	5341,38
Sellaurul.—Dont bat.ä vap.	10	5433	7	3310	2	1577	2	1577	2	1102	—	—	—	—	—	—	24	5341,38
Belgia . . . . .	1	74	1	74	—	—	—	—	—	—	—	—	—	—	—	—	—	40,00
Inglise . . . . .	4	2895	4	2895	4	2895	4	2895	—	—	—	—	—	—	—	—	2	308,98
Läti . . . . .	2	1055	1	814	1	814	1	814	—	—	—	—	1	242	—	—	—	1544,00
Rootsi . . . . .	4	1704	4	1704	2	—	—	—	—	—	—	—	—	—	—	—	—	2652,76
Saksa . . . . .	30	18980	24	14704	2	1453	2	1453	17	10381	16	9259	4	3807	1	1072	117	16438,63
Soome . . . . .	11	4752	0	2206	—	—	—	—	3	1928	1	656	8	2824	5	1550	172	240,07
Taani . . . . .	3	2102	2	1651	—	—	—	—	—	—	—	—	—	—	—	—	—	289,06
N.S.V.L. . . . .	2	1981	2	1981	1	1385	1	1385	1	596	1	596	—	—	—	—	—	1292,48
<b>Kokku — Total . . . . .</b>	<b>73</b>	<b>39499</b>	<b>51</b>	<b>29335</b>	<b>10</b>	<b>8124</b>	<b>10</b>	<b>8124</b>	<b>23</b>	<b>13957</b>	<b>18</b>	<b>10511</b>	<b>13</b>	<b>6873</b>	<b>6</b>	<b>2622</b>	<b>317</b>	<b>27057,36</b>
Detsember 1926 . . . . .	115	42676	65	32047	—	—	—	—	18	12985	16	10841	41	8744	23	6692	462	22707,15
Jaanuar 1926 . . . . .	77	55555	55	39549	11	8920	10	8016	20	11077	19	11123	8	3792	8	3792	310	47038,21
<b>Rannasõit — Petit cabotage</b>	<b>12</b>	<b>698</b>	<b>3</b>	<b>641</b>	—	—	—	—	—	—	—	—	—	—	—	—	—	<b>292,67</b>
<b>II. VÄLJA LÄINUD — VÄLISSÖIT — II. SORTIES — GRAND CABOTAGE</b>																		
Besti . . . . .	10	3901	7	3140	3	1763	3	1763	—	—	—	—	3	31	1	9	23	4390,11
Sellaurul.—Dont bat.ä vap.	5	3723	4	2389	1	1021	1	1021	—	—	—	—	—	—	—	—	23	3557,75
Inglise . . . . .	5	3900	5	3900	5	3900	5	3900	—	—	—	—	—	—	—	—	1	3096,30
Läti . . . . .	2	1050	1	242	—	—	—	—	—	—	—	—	—	—	—	—	—	220,73
Rootsi . . . . .	2	689	1	216	—	—	—	—	—	—	—	—	1	215	1	215	—	87,57
Saksa . . . . .	28	18217	18	11152	1	657	1	657	14	9432	12	7528	3	2559	—	—	110	5199,50
Soome . . . . .	11	4928	10	3658	—	—	—	—	2	1272	2	1272	9	3656	7	2384	214	681,82
Taani . . . . .	3	2379	3	2379	1	728	1	728	—	—	—	—	—	—	—	—	—	1884,49
N.S.V.L. . . . .	1	1985	—	—	—	—	—	—	—	—	—	—	—	—	—	—	—	—
<b>Kokku — Total . . . . .</b>	<b>62</b>	<b>36414</b>	<b>45</b>	<b>24693</b>	<b>10</b>	<b>7057</b>	<b>10</b>	<b>7057</b>	<b>16</b>	<b>10704</b>	<b>14</b>	<b>8900</b>	<b>16</b>	<b>6461</b>	<b>9</b>	<b>2608</b>	<b>354</b>	<b>15371,11</b>
Detsember 1926 . . . . .	106	44054	71	31829	—	—	—	—	13	8888	12	8111	52	18073	29	6611	381	17596,02
Jaanuar 1926 . . . . .	64	42967	40	25966	11	8847	9	7986	16	9178	10	5436	12	5266	10	5029	368	14450,19
<b>Rannasõit — Petit cabotage</b>	<b>10</b>	<b>563</b>	<b>2</b>	<b>509</b>	—	—	—	—	—	—	—	—	—	—	—	—	—	<b>33,73</b>

\*) Avec cargaison.



TÄHTSAMAD EESTI MAJANDUS- JA  
ÜHISKONDLIKU ELU ILMUVUSED  
1921—1927 a.

*DONNÉES PRINCIPALES CONCERNANT LA VIE  
ÉCONOMIQUE ET SOCIALE DE L'ESTONIE  
1921—1927.*

Tähtsamad Eesti majandus- ja ühiskondliku elu ilmutused 1921—1927 a. —

Rahandus (miljoneis markades) — Finances (millions)

		Läikvõlv oleva pa- beraha arv Circulation fiduciaire															Läikvõlv oleva pa- beraha kate (kuu 1-ks) — Circul. fiduciaire, en- caisse métal. et dév. étr. (au 1 d. m.)															Pankade arveis (kuu 1-ks) Bilans des banques (au 1 du mois)															Pankade vaheline arvekode Mouven. de la chambre de compensation																																																																																																																																																																																																																																																																																																																																																																																																																																																																																																																																																																																																																																																																																																																																																																																																																																																																																																																																																																																																																																																																																																																																																																																																																																																																																																																																																																																																																		
		Sellest — Dont			Sellest — Dont			Sellest — Dont			Sellest — Dont			Sellest — Dont			Sellest — Dont			Sellest — Dont			Sellest — Dont			Sellest — Dont																																																																																																																																																																																																																																																																																																																																																																																																																																																																																																																																																																																																																																																																																																																																																																																																																																																																																																																																																																																																																																																																																																																																																																																																																																																																																																																																																																																																																																							
		Käigukassa bilhed			Billets du Trésor			Eesti pangas bilhed			Billets de la Banq. d'Eston.			Läikvõlv oleva pa- beraha kate % d'encaisse métal. et dévices étrang.			Läikvõlv oleva vahetus- raha — Bilon et change			Rägi sisselaenukud Recettes de l'Etat			Pangaasutuste arveis kokku Total			Sellest — Dont			Sellest — Dont			Sellest — Dont			Sellest — Dont																																																																																																																																																																																																																																																																																																																																																																																																																																																																																																																																																																																																																																																																																																																																																																																																																																																																																																																																																																																																																																																																																																																																																																																																																																																																																																																																																																																																																														
		1	2	3	4	5	6	7	8	9	10	11	12	13	14	15	16	17	18	19	20	21	22	23	24	25	26	27	28	29	30	31	32	33	34	35	36	37	38	39	40	41	42	43	44	45	46	47	48	49	50	51	52	53	54	55	56	57	58	59	60	61	62	63	64	65	66	67	68	69	70	71	72	73	74	75	76	77	78	79	80	81	82	83	84	85	86	87	88	89	90	91	92	93	94	95	96	97	98	99	100	101	102	103	104	105	106	107	108	109	110	111	112	113	114	115	116	117	118	119	120	121	122	123	124	125	126	127	128	129	130	131	132	133	134	135	136	137	138	139	140	141	142	143	144	145	146	147	148	149	150	151	152	153	154	155	156	157	158	159	160	161	162	163	164	165	166	167	168	169	170	171	172	173	174	175	176	177	178	179	180	181	182	183	184	185	186	187	188	189	190	191	192	193	194	195	196	197	198	199	200	201	202	203	204	205	206	207	208	209	210	211	212	213	214	215	216	217	218	219	220	221	222	223	224	225	226	227	228	229	230	231	232	233	234	235	236	237	238	239	240	241	242	243	244	245	246	247	248	249	250	251	252	253	254	255	256	257	258	259	260	261	262	263	264	265	266	267	268	269	270	271	272	273	274	275	276	277	278	279	280	281	282	283	284	285	286	287	288	289	290	291	292	293	294	295	296	297	298	299	300	301	302	303	304	305	306	307	308	309	310	311	312	313	314	315	316	317	318	319	320	321	322	323	324	325	326	327	328	329	330	331	332	333	334	335	336	337	338	339	340	341	342	343	344	345	346	347	348	349	350	351	352	353	354	355	356	357	358	359	360	361	362	363	364	365	366	367	368	369	370	371	372	373	374	375	376	377	378	379	380	381	382	383	384	385	386	387	388	389	390	391	392	393	394	395	396	397	398	399	400	401	402	403	404	405	406	407	408	409	410	411	412	413	414	415	416	417	418	419	420	421	422	423	424	425	426	427	428	429	430	431	432	433	434	435	436	437	438	439	440	441	442	443	444	445	446	447	448	449	450	451	452	453	454	455	456	457	458	459	460	461	462	463	464	465	466	467	468	469	470	471	472	473	474	475	476	477	478	479	480	481	482	483	484	485	486	487	488	489	490	491	492	493	494	495	496	497	498	499	500	501	502	503	504	505	506	507	508	509	510	511	512	513	514	515	516	517	518	519	520	521	522	523	524	525	526	527	528	529	530	531	532	533	534	535	536	537	538	539	540	541	542	543	544	545	546	547	548	549	550	551	552	553	554	555	556	557	558	559	560	561	562	563	564	565	566	567	568	569	570	571	572	573	574	575	576	577	578	579	580	581	582	583	584	585	586	587	588	589	590	591	592	593	594	595	596	597	598	599	600	601	602	603	604	605	606	607	608	609	610	611	612	613	614	615	616	617	618	619	620	621	622	623	624	625	626	627	628	629	630	631	632	633	634	635	636	637	638	639	640	641	642	643	644	645	646	647	648	649	650	651	652	653	654	655	656	657	658	659	660	661	662	663	664	665	666	667	668	669	670	671	672	673	674	675	676	677	678	679	680	681	682	683	684	685	686	687	688	689	690	691	692	693	694	695	696	697	698	699	700	701	702	703	704	705	706	707	708	709	710	711	712	713	714	715	716	717	718	719	720	721	722	723	724	725	726	727	728	729	730	731	732	733	734	735	736	737	738	739	740	741	742	743	744	745	746	747	748	749	750	751	752	753	754	755	756	757	758	759	760	761	762	763	764	765	766	767	768	769	770	771	772	773	774	775	776	777	778	779	780	781	782	783	784	785	786	787	788	789	790	791	792	793	794	795	796	797	798	799	800	801	802	803	804	805	806	807	808	809	810	811	812	813	814	815	816	817	818	819	820	821	822	823	824	825	826	827	828	829	830	831	832	833	834	835	836	837	838	839	840	841	842	843	844	845	846	847	848	849	850	851	852	853	854	855	856	857	858	859	860	861	862	863	864	865	866	867	868	869	870	871	872	873	874	875	876	877	878	879	880	881	882	883	884	885	886	887	888	889	890	891	892	893	894	895	896	897	898	899	900	901	902	903	904	905	906	907	908	909	910	911	912	913	914	915	916	917	918	919	920	921	922	923	924	925	926	927	928	929	930	931	932	933	934	935	936	937	938	939	940	941	942	943	944	945	946	947	948	949	950	951	952	953	954	955	956	957	958	959	960	961	962	963	964	965	966	967	968	969	970	971	972	973	974	975	976	977	978	979	980	981	982	983	984	985	986	987	988	989	990	991	992	993	994	995	996	997	998	999	1000	1001	1002	1003	1004	1005	1006	1007	1008	1009	1010	1011	1012	1013	1014	1015	1016	1017	1018	1019	1020	1021	1022	1023	1024	1025	1026	1027	1028	1029	1030	1031	1032	1033	1034	1035	1036	1037	1038	1039	1040	1041	1042	1043	1044	1045	1046	1047	1048	1049	1050	1051	1052	1053	1054	1055	1056	1057	1058	1059	1060	1061	1062	1063	1064	1065	1066	1067	1068	1069	1070	1071	1072	1073	1074	1075	1076	1077	1078	1079	1080	1081	1082	1083	1084	1085	1086	1087	1088	1089	1090	1091	1092	1093	1094	1095	1096	1097	1098	1099	1100	1101	1102	1103	1104	1105	1106	1107	1108	1109	1110	1111	1112	1113	1114	1115	1116	1117	1118	1119	1120	1121	1122	1123	1124	1125	1126	1127	1128	1129	1130	1131	1132	1133	1134	1135	1136	1137	1138	1139	1140	1141	1142	1143	1144	1145	1146	1147	1148	1149	1150	1151	1152	1153	1154	1155	1156	1157	1158	1159	1160	1161	1162	1163	1164	1165	1166	1167	1168	1169	1170	1171	1172	1173	1174	1175	1176	1177	1178	1179	1180	1181	1182	1183	1184	1185	1186	1187	1188	1189	1190	1191	1192	1193	1194	1195	1196	1197	1198	1199	1200	1201	1202	1203	1204	1205	1206	1207	1208	1209	1210	1211	1212	1213	1214	1215	1216	1217	1218	1219	1220	1221	1222	1223	1224	1225	1226	1227	1228	1229	1230	1231	1232	1233	1234	1235	1236	1237	1238	1239	1240	1241	1242	1243	1244	1245	1246	1247	1248	1249	1250	1251	1252	1253	1254	1255	1256	1257	1258	1259	1260	1261	1262	1263	1264	1265	1266	1267	1268	1269	1270	1271	1272	1273	1274	1275	1276	1277	1278	1279	1280	1281	1282	1283	1284	1285	1286	1287	1288	1289	1290	1291	1292	1293	1294	1295	1296	1297	1298	1299	1300	1301	1302	1303	1304	1305	1306	1307	1308	1309	1310	1311	1312	1313	1314	1315	1316	1317	1318	1319	1320	1321	1322	1323	1324	1325	1326	1327	1328	1329	1330	1331	1332	1333	1334	1335	1336	1337	1338	1339	1340	1341	1342	1343	1344	1345	1346	1347	1348	1349	1350	1351	1352	1353	1354	1355	1356	1357	1358	1359	1360	1361	1362	1363	1364	1365	1366	1367	1368	1369	1370	1371	1372	1373	1374	1375	1376	1377	1378	1379	1380	1381	1382	1383	1384	1385	1386	1387	1388	1389	1390	1391	1392	1393	1394	1395	1396	1397	1398	1399	1400	1401	1402	1403	1404	1405	1406	1407	1408

Données principales concernant la vie économique et sociale de l'Estonie 1921—1927.

de marks)		Väliskaubandus — Commerce extérieur																				
Protestitud vekslid Effets prot.		Bürlühinnad (ostjad) — Cours du change		Sellest — Dont		Tähtsamad väljaveonained (mlj. mk.) Articles principaux d'exportation (millions de marks)																
Arv — N. des chèques	Summa Montant	Dollar (mk.) Dollar (mk.)	Naelsterling (mk.) Libre sterling (mk.)	Uudlühikalk miljoniks mk. — Total (millions) de marks	Sissevedu Importation	Väljavedu Exportation	Väljaveo % sisseveost % de l'exportation à l'importation	Sissevedu tuh. kg. Importation (milliers de kilogr.)	Väljavedu tuh. kg. Exportation (milliers de kilogr.)	Või — Beurre	Munad — Oufes	Kartulid — Pommes de terre	Liha ja lihakaup Vändes	Tooresnahad Cuires bruts	Puusaunased (ihes ühtesuuniliga) — Produits de bois (net, le bois clainnet)	Vineer (põhjad) ja tootloppidead — Bois de placage (feutites et fondes de chaises)	Alajele — ja trüüdi-paber — Pepter	Lina — Lin	Takrad — Etoupe	Puuvillakang ja -mit — Fil de coton	Puuvillariie Tissus de coton	Purjeriie Toile à voiles
16	17	18	19	20	21	22	23	24	25	26	27	28	29	30	31	32	33	34	35	36	37	38
...	...	...	...	6 769	4 483	2 286	50	158 649	117 497	...	...	...	...	...	...	...	...	...	...	...	...	...
12 456	544	...	...	15 044	9 332	5 712	36	314 957	307 705	212	23	136	119	24	591	279	575	988	...	...	...	...
25 767	1 104	...	...	16 070	9 204	7 366	61	852 080	279 182	553	58	70	43	24	1 075	271	514	1 035	58	58	157	700
20 488	1 139	...	...	19 319	9 655	9 664	100	366 140	374 936	2 180	151	170	195	75	1 217	440	1 024	1 287	40	698	982	95
...	...	...	...	19 195	9 587	9 638	101	395 004	438 250	2 377	92	51	303	90	1 351	442	998	1 171	96	368	879	68
...	...	361	1 363	564	374	191	...	12 804	9 791	...	...	...	...	...	...	...	...	...	...	...	...	...
1 038	45	345	1 579	1 254	778	476	...	26 248	25 642	18	2	11	10	2	49	23	43	82	2	4	34	...
2 147	100	389	1 721	1 339	688	656	...	29 341	28 264	46	3	5	6	4	90	38	43	90	5	6	18	58
2 457	95	372	1 798	1 610	806	805	...	29 298	31 364	82	9	12	8	7	108	36	45	149	7	7	30	60
...	...	372	1 808	1 600	796	803	...	30 512	31 245	178	13	14	16	6	101	37	85	107	3	3	58	82
2 986	86	...	1 803	1 704	882	842	98	30 591	39 641	198	6	4	25	9	113	37	75	98	8	1	73	6
3 057	133	...	1 804	1 758	849	900	107	37 387	36 229	189	23	12	48	1	144	32	100	85	4	5	118	10
3 594	96	...	1 805	1 733	780	1 004	120	34 484	39 483	108	3	3	65	...	150	30	120	245	8	4	108	6
3 027	84	372	1 808	1 385	702	688	97	32 973	12 324	108	...	0,3	27	3	32	88	58	255	11	22	61	3
3 006	96	...	1 810	1 241	593	948	109	31 065	11 545	114	...	...	22	2	24	37	71	160	9	35	94	3
3 975	96	...	1 809	1 325	643	682	106	28 354	12 631	113	...	...	19	2	19	29	128	162	9	41	86	3
3 308	80	372	1 809	1 651	864	787	91	35 615	20 885	143	3	...	17	10	61	41	70	208	26	29	62	7
3 227	71	372	1 809	1 551	838	715	85	35 698	40 575	180	11	16	13	8	151	14	45	102	13	31	65	8
3 142	65	372	1 811	1 569	664	905	136	24 779	56 531	307	12	6	34	3	168	24	79	33	6	33	63	5
3 179	72	372	1 809	1 746	831	915	110	36 599	59 190	345	8	1	10	4	193	38	25	26	1	31	48	6
2 946	63	372	1 808	1 833	872	961	110	39 309	51 965	318	12	0,2	12	21	166	51	103	14	2	20	93	7
3 014	68	372	1 808	1 830	833	947	107	32 002	56 963	282	9	5	27	25	185	45	78	17	2	23	89	6
3 437	118	372	1 805	1 724	918	805	88	28 089	40 478	204	22	12	22	6	112	51	60	27	3	39	71	6
3 801	109	372	1 804	1 937	897	740	88	33 737	31 082	175	13	7	51	5	87	24	85	37	4	28	72	4
...	...	372	1 805	1 689	863	836	98	24 766	44 138	198	2	3	49	2	165	55	80	121	10	81	76	9
...	...	372	1 805	1 147	615	632	86	27 771	10 778	112	0,3	0,7	19	1	48	38	82	73	7	22	57	6

Commerce extérieur (suite)

d'importation (millions de mk.)										Tähtsamad sisseveonained (tonnides) Articles principaux d'import. (en tonnes)							Raudtee — Chemins de fer					
Nafta Naphte	Petrolennm Pétrole	Väetisained Engrais	Kummi ja kummisaunased Caoutchouc et articles en caoutchouc	Tooresnahad Cuires bruts	Teravili Céréales	Jabu Farines	Heeringad Harengs	Suhkur Sucre	Puuvill Coton	Kivistisi, koks Houille, coke	Transiit (tuh. kg.) Transit (mil. de kg.)	Laiaroopaline — Voie large			Kitsaroopaline Voie étroite							
56	57	58	59	60	61	62	63	64	65	66	67	68	69	70	71	72	73					
...	...	...	...	...	4 417	12 322	13 801	10 463	1 430	27 005	195 358	3 047	182	836	126	817	335					
14	81	44	7	52	11 506	14 612	6 501	14 638	3 134	92 322	845 788	3 549	203	1 133	174	909	386					
39	110	80	47	112	46 738	13 494	11 843	14 537	4 352	110 753	96 005	4 825	247	1 193	141	1 115	491					
28	133	181	85	106	78 977	9 468	7 882	15 868	2 836	99 874	161 838	4 592	213	1 198	146	1 164	513					
23	189	242	92	241	70 080	10 503	10 415	18 341	5 305	86 399	62 052	4 696	211	1 240	131	...	...					
27	146	187	133	267	85 829	6 955	11 857	20 852	4 648	91 232	...	4 528	204	1 400	61	...	...					
...	...	...	...	...	368	1 027	1 150	782	120	2 265	16 230	254	15	70	10	69	30					
1	6	4	4	4	966	1 218	542	1 220	261	7 694	28 816	296	17	94	15	78	34					
3	9	7	6	9	3 895	1 125	987	1 212	363	9 230	7 917	402	21	99	12	93	41					
2	15	11	7	9	6 540	789	657	1 322	236	8 306	13 491	381	18	100	12	98	43					
2	11	20	8	20	5 840	875	368	1 528	447	7 200	5 171	391	18	104	11	...	...					
2	12	16	11	22	7 152	580	988	1 738	387	7 607	...	377	17	117	13	...	...					
2	21	0	13	45	7 041	516	1 030	1 372	409	7 115	15 822	354	17	117	12	...	...					
3	18	6	24	10 200	746	1 050	2 252	329	7 664	4 076	334	15	98	9	...	...						
0	15	1	8	54	10 998	692	610	1 515	352	8 238	1 898	340	18	88	10	...	...					
1	21	4	6	49	7 435	513	566	1 295	506	13 279	15 339	265	13	108	13	...	...					
4	11	6	6	87	4 487	375	426	1 419	422	15 752	20 839	245	12	121	16	...	...					
0	6	7	3	81	8 304	563	731	2 128	292	10 014	13 844	303	15	156	13	...	...					
2	2	30	39	10 024	500	689	1 443	443	10 340	3 135	363	17	128	15	...	...						
2	6	32	11	7 185	640	770	1 450	872	6 215	3 489	469	22	110	13	...	...						
2	5	6	7	2 827	427	864	1 775	309	5 721	...	25	25	126	14	...	...						
2	4	37	7	10 753	832	2 326	2 235	408	5 598	...	452	19	130	16	...	...						
1	14	45	8	8 295	456	2 410	2 083	267	3 973	...	489	20	110	11	...	...						
4	18	8	14	6 907	624	1 199	2 338	179	5 000	...	393	17	113	12	...	...						
3	17	80	10	4 846	783	956	1 170	368	3 071	...	355	16	110	11	...	...						
3	25	19	19	9 359	608	515	1 969	604	5 601	...	318	13	105	12	...	...						
2	16	4	20	15	7 707	874	605	1 517	476	6 638	346	15	88	10	...	...						
1	15	17	8	22	3 682	407	377	1 492	425	10 072	...	...	...	...	...	...						

1) Sellest laevamoonana (14 mlj. mk.) — Dont vires et munition de navires (14 millions de mk.).



Données principales concernant la vie économique et sociale de l'Estonie 1921—1927 (suite).

Tõustus - Industrie

Töökaits järelv. all ettev. 1)			Töötajate arv suurtoöstuses Nombre des employés dans les grandes entreprises				Tööpäevade ja töötund. arv (lüh.)—Nomb. des journ. et des heures de trav.(mil.)			Tasusumma (miljoonis)—Montant des salaires (millions)			Tööbörside tegevus Activité des bourses du travail					
Suurtööstuse Grandes entre- prises	Keskitööstuse Moyennes entre- prises	Väiketööstuse Petites entreprises	Üldarv Nombre total	Viimisel kuu- päeval Au dernier du mois	Neli tädalist Dont ouvriers		Tööliste harklõike 100 hunde des jours-tr. par cent ordinaire	Tööliste harklõike 100 hunde des jours-tr. par cent ordinaire	Tööliste harklõike 100 hunde des jours-tr. par cent ordinaire	Üldine väljamaks tut tasusumma Total	Sellest Dont			Üldise registreeritud tööliste arv Nombre total des chôm. enregistrés	Töödute arv viima- seks kuupäevaks N. des chômés au dernier du mois	Üldine väbakoht- tade arv Nombre total des places vacantes	Väbakohtade arv viimisel kuupäev. N. des places vac. au dernier du mois	Tööd saanud arv kulus—Placements an cours du mois
					Üldarv Nombre total	Viimisel kuupäeval Au dernier du mois					Tööliste harklõike 100 hunde des jours-tr. par cent ordinaire	Tööliste harklõike 100 hunde des jours-tr. par cent ordinaire	Tööliste harklõike 100 hunde des jours-tr. par cent ordinaire					
90	91	92	93	94	95	96	97	98	99	100	101	102	103	104	105	106	107	108
162	462	376	...	28 340	...	...	...	...	...	...	...	...	...	1 810	945	603	151	451
190	713	577	...	31 102	...	...	...	...	...	...	...	...	...	1 540	746	612	170	442
211	835	990	32 400	29 598	27 777	25 135	682	551	4 402	252	165	127	100	3 993	1 314	771	162	608
226	961	1 430	32 247	29 853	29 700	25 761	684	578	4 551	306	173	135	113	5 039	2 406	1 870	301	1 514
233 <sup>2)</sup>	944 <sup>2)</sup>	1 733 <sup>2)</sup>	32972 <sup>2)</sup>	29 270 <sup>2)</sup>	28 604 <sup>2)</sup>	26 865 <sup>2)</sup>	692 <sup>2)</sup>	592 <sup>2)</sup>	4 661 <sup>2)</sup>	296 <sup>2)</sup>	175 <sup>2)</sup>	138 <sup>2)</sup>	116 <sup>2)</sup>	4 033	2 145	1 310	313	1 002
226	970	1 631	33 141	30 493	28 018	26 371	756	642	5 063	300	188	148	125	2 901	1 490	819	245	745
231	974	1 630	32 717	30 293	28 508	26 197	722	615	4 848	295	181	143	121	5 722	4 607	567	81	486
231	913	1 710	31 352	28 450	27 193	24 410	665	501	4 390	320	175	132	108	6 730	3 213	1 727	81	1 746
230	932	1 717	30 591	29 741	28 416	25 630	659	657	4 362	302	163	124	106	5 807	3 543	1 785	449	1 336
232	931	1 699	31 860	30 343	27 671	26 240	655	657	4 471	240	162	124	107	5 370	2 440	1 443	261	1 242
235	942	1 738	32 411	30 505	28 222	26 421	766	654	5 109	302	192	159	123	4 502	1 910	1 399	79	1 321
233	946	1 739	32 645	29 963	28 471	25 955	689	543	4 237	284	166	126	107	3 973	2 249	1 168	99	1 069
233	940	1 743	34 044	32 197	30 492	28 139	665	571	4 493	319	171	133	113	4 405	1 839	1 139	142	997
235	960	1 761	35 703	32 874	31 551	28 794	675	671	5 292	342	193	160	138	3 004	1 051	1 078	234	844
...	...	...	...	...	...	...	...	...	...	...	...	...	...	2 047	893	1 122	344	773
...	...	...	...	...	...	...	...	...	...	...	...	...	...	1 673	731	612	110	395
...	...	...	...	...	...	...	...	...	...	...	...	...	...	1 684	811	745	181	504
...	...	...	...	...	...	...	...	...	...	...	...	...	...	3 163	2 309	1 290	779	611
...	...	...	...	...	...	...	...	...	...	...	...	...	...	6 046	4 157	1 000	733	1 187
...	...	...	...	...	...	...	...	...	...	...	...	...	...	6 723	3 307	2 256	404	1 807

(Tallinn)  
1914—1926

Demograafia - Démographie

Loomataudid - Épizooties

Ainult toitlus Seulement alimentation			Rahvalikumine linnades Mouvement de la population dans les villes						Piiripunkt kaudu Par les cordons de la frontière 3)		Loomataudid - Épizooties					
Eesti markades 1926 = 100 En mk. est. 1922 = 100	Kuldroomides 1922 = 100 En couronnes d'or 1922 = 100	Kuldroomides 1914 kuul = 100 En couronnes d'or 1914/juillet = 100	Sündinud Naisances	Sissesõitnuid Arrivées	Korterist sisse- kolijad Changement du logement	Surnud Décès	Väljasõitnuid Départs	Korterist välja- kolijad Changement du logement	Teadmata kuhu Inconnu	Sisse sõitnuid Arrivées	Välja sõitnuid Départs	Formataud Anthrax	Taditaud Malles	Marvataud Typhus	Kõrvataud Scarlat	Sigade punataud Erysipelas sans
126	129	130	131	132	133	134	135	136	137	138	139	140	141	142	143	144
125	123	118	...	...	...	...	...	...	...	46 554	30 238	111	44	82	1374	153
100	100	96	...	...	...	...	...	...	...	35 870	30 336	123	48	60	921	255
117	116	111	...	...	...	...	...	...	...	39 719	38 068	109	4	98	205	301
181	114	110	...	...	...	...	...	...	...	35 830	35 734	80	12	49	299	514
135,4	123,2	118,4	...	...	...	...	...	...	...	35 904	39 210	79	4	145	211	420
185	123	118	2 384	114 877	79 148	3 754	105 233	71 411	11 850	127 405	130 202	65	7	144	145	581
125	123	118	...	...	...	...	...	...	...	3 379	2 624	9	4	7	115	13
100	100	96	...	...	...	...	...	...	...	2 090	2 628	10	4	6	77	21
117	116	111	...	...	...	...	...	...	...	3 310	3 172	9	0	8	25	38
181	114	110	...	...	...	...	...	...	...	2 944	2 673	7	7	4	25	48
135,4	123,2	118,4	...	...	...	...	...	...	...	2 999	3 298	7	1	12	18	30
185	123	118	...	...	...	...	...	...	...	10 017	10 855	5,4	0,6	12,0	12,1	48,4
130	117,9	113,2	171	10 370	6 269	277	10 066	5 010	974	2 337	3 348	2	—	9	22	28
129	117,8	113,1	199	9 673	6 590	313	8 774	5 951	988	1 880	2 419	3	—	10	9	24
123	121	117	...	...	...	...	...	...	...	3 297	3 731	4	—	9	9	11
137	125	120	...	...	...	...	...	...	...	863	6 771	2	—	11	24	22
138	125,2	120,2	...	...	...	...	...	...	...	756	5 902	—	—	5	17	6
136	124	119	...	...	...	...	...	...	...	836	7 064	2	—	12	18	27
139,4	127	122	...	...	...	...	...	...	...	849	8 364	2	—	8	3	8
139,3	128,8	121,8	...	...	...	...	...	...	...	1 169	10 140	4	—	8	3	20
139	128,4	121,9	...	...	...	...	...	...	...	1 331	13 867	14	—	10	6	56
139	126,3	121,2	...	...	...	...	...	...	...	1 161	14 490	10	6	14	10	109
138	126	121	...	...	...	...	...	...	...	926	16 798	9	1	12	8	114
128	117	112	...	...	...	...	...	...	...	1 171	12 045	5	—	8	26	67
127,4	116	111,4	...	...	...	...	...	...	...	960	10 750	6	—	12	17	74
127	116	111	...	...	...	...	...	...	...	935	10 007	6	—	22	95	48
128	117	112	...	...	...	...	...	...	...	855	11 207	4	—	6	19	30
181	119,8	114,6	...	...	...	...	...	...	...	948	10 316	—	—	—	—	—

1) Nombre des entreprises soumises à l'inspection du travail. 2) Esimese poolaasta andmed. 3) Ühes piirivalvepunktidega—Y compris les cordons de la garde-frontière.



# RÜGI STATISTIKA KESKBÜROO VÄLJAANDED

## LHK A. EESTI DEMOGRAAFIA

Vihk I. Hariidus Eestis I. . . . .	Lhk. 298+180, 1924.	Mk 600
" II. Hariidus Eestis (lüh. väljaanne) . . . . .	" 300, 1924.	" 850
" III. Sündivus, surevus, abelluv. ja rahva liikum. 1921—1923 a. . . . .	" 62+54, 1925	" 900
" III. Tervishoid Eestis . . . . .	" 132+80, 1925.	" 500

## EESTI MAJANDUS

Vihk I. Väliskaubandus 1923 a. . . . .	Lhk. 20+72, 1924.	Mk 200
" II. Eesti sadamad, veeteed, kaubalaevastik ja laevasõit . . . . .	" 102, 1925.	" 250
" III. Raudtee, post, telegraaf ja telefon Eestis . . . . .	" 64, 1925.	" 200
" IV. Väliskaubandus 1924 a. . . . .	" 22+92, 1925.	" 300
" V. Tööstus Eestis . . . . .	" 80, 1925	" 250
" VI. Riigraudteed 1924 a. . . . .	" 88, 1926.	" 200
" VII. Väliskaubandus 1925 a. . . . .	" 109, 1926.	" 325
" VIII. Väliskaubandus 1926 a. . . . .	" Tinnusel	"

## EESTI PÕLLUMAJANDUS

Vihk I. Eesti põllumajandus I. . . . .	Lhk. 290, 1923.	Mk 500
" II. Eesti põllumajandus II. (1923 a.) . . . . .	" 192, 1924.	" 225
" III. Loomapidamine Eestis 1924 a. . . . .	" 17+105 1925.	" 150
" IV. Eesti põllumajandus 1925 a. . . . .	" 3+201, 1926.	" 300
" V. Eesti põllumajandus 1926 a. . . . .	" Tinnusel	"

LHK B. 1. I. Üldrahvalgemise eelkõrvõtted . . . . .	" 78, 1923.	" 200
2. Sngemed vigaste laste kohta Eestis . . . . .	" 164, 1923.	" 375
3. II. Riigikogu valimised . . . . .	" 78, 1923.	" 300
4. Eesti väliskaubandus 1921—1922 . . . . .	" 60+38, 1923.	" 250

## 5. 1923 a. Üldrahvalgemise andmed

Vihk I. Rahva demograafiline koosseis ja korteriloid Eestis . . . . .	Lhk. 88, 1925.	Mk 200
" II. Üleriikline kokkuvõte (tab.) . . . . .	" 8+188, 1924.	" 400
" III. Rahva tööala ja ühiskondline liikitus . . . . .	" 88+84, 1925.	" 300
" IV. Viru maakond . . . . .	" 24+52, 1924.	" 200
" V. Järva maakond . . . . .	" 62+60, 1923.	" 300
" VI. Harju maakond ja Tallinn . . . . .	" 40+58, 1924.	" 300
" VII. a) Lääne maakond . . . . .	" 20+56, 1924.	" 200
" b) Saare maakond . . . . .	" 20+56, 1924.	" 200
" VIII. Pärnu maakond . . . . .	" 40+84, 1924.	" 350
" IX. Viljandi maakond . . . . .	" 38+84, 1924.	" 350
" X. Tartu ja Valga maakonnad . . . . .	" 40+92, 1924.	" 300
6. 1923 a. Üldrahvalgem. andmete läbitöötam. plaan ja tabelite sisu . . . . .	" 48, 1923.	" 100
7. Asumaa majapidamised Eestis 1919—23 a. . . . .	" 46+60, 1924.	" 350
8. 1925 a. Põllumajandusliku üleskirjutuse andmed . . . . .	" 4+219, 1926.	" 375
9. Statistiline album, vihk I. Maa ja rahvas (38 dita- ja kartogr. värv., kaust 27 x 37 sm.) . . . . .	" Hind kõvas köites	" 600
" II. Majandus. . . . .	" 24	" 600
" III. Põllumajandus . . . . .	" (Tinnusel).	"

LHK D. Riikline aadressaraamat I. (1924) . . . . .	Lhk XII+204+128, 1924 (Ladu otsas)	Mk 600
Riikline aadressaraamat II. (1925) (Riigi trükkkoja väljaanne) . . . . .	XXXII+729+149, 1925	" 650
Riikline aadressaraamat III. (1926—1927) (Riigi trükkkoja väljaanne) . . . . .	LXX+44+960,	" 650
LHK E. 1920—1925. (Statistiline ülevaade) . . . . .	(Valmistusel).	"

## LHK F. EESTI STATISTIKA KUUKIRI:

1922 Nr. 1—2	Lhk. 244	Mk 280	1924 Nr. 26(5)	Lhk. 64	Mk 100	1925 Nr. 45(12)	Lhk. 48	Mk 100
" 3—4	182	200	" 27(6)	84	120	" 46(1) jaan.	46	100
" 5	108	125	" 28(7)	64	100	" 47(2) veebr. 118	250	
" 6—8	172	200	" 29(8)	80	120	" 48(3) märts 144	275	
" 9—11	96	260	" 30(9)	58	100	" 49(4) 1 apr. 35	85	
1923 " 12(1)	72	200	" 31(10)	56	100	" 50(5) 15 " 28	65	
" 13(2)	65	200	" 32(11)	84	175	" 51(6) 1 mai 39	85	
" 14(3)	104	250	" 33(12)	80	175	" 52(7) 15 " 27	75	
" 15(4)	80	150	1925 " 34(1)	48	100	" 53(8) 1 juuni 28	70	
" 16(5)	64	150	" 35(2)	70	150	" 54(9) 15 " 24	75	
" 17(6)	96	225	" 36(3)	188	200	" 55(10) 1 juuli 24	65	
" 18(7)	84	200	" 37(4)	64	150	" 56(11) 1 aug. 46	100	
" 19(8)	80	200	" 38(5)	48	100	" 57(12) 15 " 24	75	
" 20(9)	76	175	" 39(6)	78	175	" 58(13) 15 sept. 36	75	
" 21(10)	70	175	" 40(7)	68	175	" 59(14) 15 okt. 84	75	
1924 " 22(1)	50	100	" 41(8)	54	120	" 60(15) 15 nov. 86	75	
" 23(2)	48	100	" 42(9)	64	175	" 61(16) 15 det. 48	125	
" 24(3)	68	120	" 43(10)	102	200	1927 " 62(1) 15 jaan. 36	100	
" 25(4)	68	120	" 44(11)	54	120	" 63(2) veebr. 60		

## TÄHTSAMAD „EESTI STATISTIKA“ LISAD:

Sündivus, surevus ja abelluvus 1921—1922 a. . . . .	Nr. 18(7)	Kinnitusseltside tegevus 1920 kuni 1922 a. . . . .	Nr. 29(8)
Surevus Eestis 1923 a. . . . .	20(9)	Kindlustusseltside tegevus 1923 a. . . . .	42(9)
Abelluvus Eestis 1922 a. . . . .	21(10)	Tarvitajate ühised Eestis 1/1 1924 a. . . . .	32(12)
Sündivus, surevus ja abelluvus 1924 a. . . . .	47(2)	Elumaksumus (elukallidus). . . . .	36(3)
Rahvaarvu kasv Eestis 1921—1925 a. . . . .	55(10)	Uus Eesti elumaksumusindeks . . . . .	61(16)
Väljardad Eestist 1921—1925 a. . . . .	67(12)	Eesti talumajanduse taarvus 1925—1926 . . . . .	61(16)
Alg- ja keskkoolid Eestis 1923—1924 õppeaastal . . . . .	43(10)	Meeliste pidamised ja -masinad 1925 a. . . . .	61(16)
Alg- ja keskkoolid Eestis 1924/25 õ/a. . . . .	60(15)	Põllutööd, palgaolud ja tööturu seisukord 1923/24 a. . . . .	32(11)
Streigid Eesti tööstuses 1921—1925 a. . . . .	54(9)	Mesilaste pidamine Eestis 1924 a. . . . .	35(2)
Eesti töölise hädzet 1925 a. . . . .	43(8)	Mesilaste pidamine ja meesoodang 1926 a. . . . .	61(16)
Kuritegevus Eestis 1919—1924 a. . . . .	53(8)	Aiandus Eestis . . . . .	54(9)
Post, telegraaf ja telefon Eestis 1922 a. . . . .	16(5)	Viljade kasvupinnad ja saagid 1925 a. . . . .	49(4)
Eesti raudteed 1921—1923 a. . . . .	17(6)	Sulgloomade pidamine Eestis . . . . .	51(6)
Laevasõit ja kaubavedu veeteel Eestis 1925 a. . . . .	56(11)	Loomade arv Eestis 1923 a. . . . .	52(13)
Eesti linnade sissetulud ja väljaminekud 1922 a. . . . .	25(4)	Tööstustööliste palgaolud Eestis 1914—1926 . . . . .	59(14)
" sissetulud ja väljaminekud 1923 a. . . . .	40(7)	Viljade kasvupind ja saak 1926 a. . . . .	62(1)
Eesti linnade ja alevite sissetul. ja väljaminek. 1924 a. . . . .	52(7)		