

Piimasaaduste Väljaveo Kontrolljaama Teated.

Jlhub üks kord kuus

Piimasaaduste Väljaveo Kontrolljaama väljaandel.

Aadress: Tallinn, Uus Sadama t. 2, telef. 300-92 ja 300-93.

Vastutav ja tegev toimetaja E. RUBER.

Aadress: Tallinn, Kreutzvaldi tän. 4, k. 1. telef. 301-22.

S i s u:

N. King: Või ehitus. — **J. Kase:** Põhjused, mis takistavad piima ja või kvaliteedi tõusu. — **J. Pullerits:** Meie kodune võitransport lonkab. — **F. Vendach:** Kuidas ehitatakse kuivi keldreid. — Välis- ja siseturu teated. Või hinnad „Eta'lt“ ja eksportööridelt saadud teadete järele. Või väljavedu oktoobrikuul. Kõigile registreeritud piimatalitustele. Või hindamise teated
1. X. — 1. XI. 29. Eesti väljaveo või analüüside andmed.

TALLINNAS, 1929.

Hind 25 senti.

Piimasaaduste Väljaveo Kontrolljaama Teated.

Jlmutub üks kord kuus
P. V. Kontrolljaama väljaandel.
Aadr.: Tallinn, Uus Sadama t. 2.
Telef. 300-92, 300-93.
Vastutav ja tegev toimet. E. RUBER.
Aadr.: Tallinn, Kreutzvaldi t. 4. k. 1
Telef. 301-22.

Tellimise hinnad :

1 aasta peale	2 kr. 50 senti
1/2 " "	1 " 25 "
1/4 " "	" 65 "
Üksik number 25 senti.	

Või ehitus.

N. King.

(Järg ja lõpp).

Või veeso.

Peaosa võis sisalduvast veest on ümmarguste piiskadena jaotatud või rasvaosas. Peale selle sisaldub vähene osa vett imbutusveena rasvakerakesi ümbritsevates valkaine kestades. Kõige väiksemad veepiisku on võis kõige rohkem. Nende keskmine läbimõõt on $\frac{2}{1000}$ millimeetri ümber ja 1 grammis võis ulatub nende arv 12 miljardi lähedale. Ühes piiskade suurenemisega väheneb kiirelt nende arv. Nii näiteks on piisku, mille läbimõõt $\frac{20}{1000}$ millimeetrit, 1 grammis võis 600.000 ümber, kuna $\frac{90}{1000}$ millimeetriselise läbimõõduga piisku seal veel ainult 4000 tükki on. Veepiiskade suuruse ja hulga muutumist on lähemalt uuritud või soolamise ja pressimise juures. Soolamisel väheneb väiksemate veepiiskade (läbimõõt kuni $\frac{15}{1000}$ millimeetrit) arv tuntavalt, kuna aga suuremate piiskade (läbimõõt üle $\frac{1}{10}$ millimeetri) hulk suureneb. Keskmise suurusega piiskade (läbimõõt $\frac{15}{1000}$ kuni $\frac{1}{10}$ millimeetrit) hulk jääb ligikaudu muutumata. Seda vee üleminekut väiksematest piiskadest suurematesse — soola mõjul—võib väga hästi mikroskoobi all jälgida. Või preparaadis asetatakse õige väike soola kristallike. Juba vähese aja pärast võib märgata, et soola kristalli ümber tekib kitsas läbipaistev väli. See ei ole midagiti muud kui või rasvaosa, millest veepiisad kadunud on. Soola kristall on veepiisad enese juurde tõmmanud. Pika-ajal tekib soola kristalli ümber suur soolvee piisk ja viimaks lahustub ka soola kristall.

Vastupidi soolamisele mõjub sellele järgnev pressimine. Või pressimisel muutub suuremate piiskade arv õige tugevasti. Osa neist saab võist üldse välja pigistatud, kuna teine osa peenendatud kujul võisse edasi jääb, suurendades vähekesi kõige väiksemate piiskade arvu. Seega saavad või soolamisel tekkinud suured veepiisad soolamisele järgneval pressimisel uuesti väikesteks jaotatud. Samuti nagu soolamiselgi jääb ka siin keskmise suurusega piiskade hulk ligikaudu muutumata.

Mitteühtlasest soolamisest ja pressimisest on tingitud võis ette tulevad triibud, lained ja jooned. Need võiosad, kuhu sool ligi ei pääsenud, on paljude õige peenelt jaotatud veepiiskade tõttu tuhmimat, valkjamat värvi. Soolaga kokkupuutumises olnud kohad aga võtavad tumedama kollaka värvi, sest soola mõjul on neis väikeste veepiiskade hulk suuresti kahanenud, või seega läbipaistvamaks, värvis sügavamaks muutunud. Kui sarnaseid valkjamaid ja tumedamaid kohti võis lähemalt uurida, mõõtes veepiiskade suurust ja määrates nende arvu (mikroskoobi all), selgub, et tõepoolest tuhmimates, valkjamates kohtades hulga rohkem väikseid veepiisku (ligikaudu 2 korda rohkem) on, kui tumedamates.

Nagu eelmises numbris teatatud (E. Ruber—Kollased täpid ja triibud võis) võivad tumedamad triibud võis esile tulla ka koguni teisel põhjusel — nimelt, kui osa võirasvast on mingil kombel kõrgema temperatuuri kätte sattunud ja selle tõttu sulama läinud. Jahtumisel tardub sulanud rasv kristallikesteks ja sarnane koht eraldub oma tumedama värvi poolest teisest võiosast. Seega võib laikude ja triipude tekkimise põhjus peituda kahes koguni isesuguses võiosas — kas veeosa (mitte ühtlase vee jaotuse tõttu) ehk rasvaosas (sulanud ja uuesti tardunud rasva kristallid). Vahetegemine nende juhuste vahel on võimalik üksikasjalisemal mikroskoobilisel ja polarisatsioonmikroskoobilisel uurimisel.

Mittekorralikust soolamisest ja pressimisest võib tulla veel üks või struktuuri (ehituse) viga — lahtine vesi. Storch näitas, et kergelt vett eraldaja või — lahtise veega või — ei pruugi sugugi olla suure veeprotsendiga. Selle või iseloomustavaks küljeks on aga suured veepiisad, mis kergelt võist välja tungivad ja seega võikaalu vähendavad. Arvatakse, et viga on siin osalt liig varases ja lühikeses pressimises, missugusel juhusel veel mitte lahustanud sool võib väiksemaid piisku suuremateks kokku tõmmata. Samuti võib siin põhjuseks olla pressimine suures soolvee hulgas.

Või veepiiskade kohta arvatakse, et nad ei ole kõik ühesuguse keemilise koosseisuga, vaid see oleneb piiskade suurusest. Teatud viisil on siin piiriks piisa läbimõõt $^{15}/_{1000}$ millimeetrit. Kuna väiksemad

piisad, läbimõõduga alla $\frac{15}{1000}$ millimeetri koosnevad võipiimast, sisaldavad piisad, mille läbimõõt üle selle piiri on, peaaegu puhast pesuvett.

Või piiskade koosseis.

Väiksemad piisad, läbimõõt kuni $\frac{15}{1000}$ mm.	Suuremad piisad, läbimõõt üle $\frac{15}{1000}$ mm.
Võipiim { vesi kaseiin piimsuhkur piimhape piimasoolad.	pesuvesi õige vähese võipiima sisal- dusega; sool.

Väiksemad piisad jäävad võitükikestesse rasvakerade vahele juba võikslöömisel ja pärastpoolne pesemine, kuigi ka väga põhjalik, ei mõjuta enam nende koosseisu — võipiim jääb lahjendamata kujul nendes piiskadesse püsima. Pressimisel võisse sattuv pesuvesi annab suuremad veepiisad. Ja mida parem pesemine, seda puhtamad on need piisad võipiima osakekestest, seda selgem on vesi, mis võile vajutamisel või pinnale tuleb. Teisest küljest ei või aga pesemisega ka liig kaugele minna, sest see võib või aroomi peale vähendavalt mõjuda. Väiksemates piiskades sisaldub ligi pool kõigest võivee hulgast, sest ehkki iga piisk ainult õige vähe vett sisaldab, on nende arv väga suur. Ülejäänud pool vett sisaldub suurtes piiskades.

Nimetatud asjaoluga on seletatav ka see nähtus, et võipesemisel on võimatu kõike piima valkainet ja piimsuhkrut võist eemaldada. Valkainest jääb võisse ligi $\frac{3}{4}$, piimsuhkrust aga ligi $\frac{1}{2}$. Osa sest valkainest on kestadena rasvakerakeste ümber, osa aga võipiimast koosnevates väikestes piiskades, kus ka piimsuhkur asub.

Samuti kui väiksemate ja suuremate piiskade keemilises koosseisus on vahe, on ka nende bakterite flora erisugune. Võipiima piiskades sisalduvad peaaesjalikult hapendatud koorest pärit piimhappe bakterid ja peale selle veel teised bakterid ja pärmid, peaaesjalikult mittekorralikult puhastatud võimasinast. Pesuvee piiskades asuvad kaevuvee päritoluga pisikud ja osa koorebakteritest. Hästi pestud võis on pesuvee piisad peaaegu valkaine- ja piimsuhkruvad, seega tingimused enamikule bakteritest eluavaldamisnähtusteks mittesoodsad, kuna veebakteritele (*bact. fluorescens*), hallitustele ja teistele rasvalõhkujatele elamisvõimalusi siiski olemas on. Nimetatud toitainetest, mis sisalduvad väikestes piiskades, on bakterid eraldatud rasvast vaheseintega, sest nagu

eelmises numbris kirjeldatud, on ju veepiisad asetatud vedelasse „side“-rasva. Siiski on neil seintel teatud määrani läbilaskevõime olemas, näiteks paistab piimhape neist vähesel määral läbitungivat. Teisest küljest aga võivad hallitused ühest piisast teiseni tungida ja seega sügavale või sisse kasvada. Bakteritel ja ka pärmidel seda võimet ei ole.

Tähtis on hoolitseda võimasina puhtuse eest, sest vastasel korral võivad mustas võimasinas elutsevad pisikud (pärmid j.t.) sattuda võiklõõmise ajal neisse või veepiiskadesse, mis koosnevad võipiimast. Võipiima hapu reaktsioon ei takista pärmide ja hallituste kasvu, just vastupidi, ta on koguni soodne sellele.

Kui võrrelda veepiiskade ja bakterite arvu ühes grammis võis, näeme, et veepiiskade hulk ületab suurelt bakterite hulga. Kuna veepiisku ühes grammis võis ligi 12 miljardit sisaldub, on seal bakterisi kõige rohkem 60 miljonit. Seega tuleb (oletusel, et igas veepiisas ainult üks bakter leidub; tõepoolest võib neid aga ka mitu tükki ühes piisas olla) 200 veepiisa peale läbisegi 1 bakter, teisiti öeldud — suurem osa veepiisku on bakteritevabad, steriilsed. On leitud, et suurematest veepiiskadest peaaegu kõik baktereid sisaldavad, kuna aga väiksemad piisad suuremalt jaolt bakteritevabad on. Teisest küljest on suuremad piisad toitainevabad, nii et enamikul neisse koondunud bakteritel soodsad elutingimused puuduvad.

Või veepiisad on nendeks kohtadeks kus algavad ja arenevad mitmesugused keemilised ja bakterioloogilised muutused, mis annavad võile ta väärtust vähendavaid lõhna- ja maitsevigu. Piimsuhkur võib piimhappe bakterite mõjul veel edasi käärida, andes piimhappet. Ja katsed näitavad, et tõepoolest või veesosa happekraad või seismisel tõuseb. Valkained, lagunedes kas keemiliste tegurite ehk ka bakterite mõjul, võivad anda juustutaolist kõrvalmaitset. Või veepiiskade pinnal, seal kus veesosa puutub kokku võirasvaga, algavad ka rasva lagunemisprotsessid. See kokkupuutepind vee ja rasva vahel ei ole väike. Arvutades võib leida, et selle pinna suurus 1 kilogrammis võis on ligi 150 ruutmeetrit. Peasjalikult pisikute kaasabil algavad siin reaktsioonid, mis viivad või mõruda maitseni (saksa keeles „ranzig“). Valguse ja õhu mõjul, samuti ka vase- ehk rauaühendite (rooste) väheste hulkade kaasabil ühinevad rasvaosad hapnikuga, andes ühendeid, mis tekitavad rasvamaitset. Nagu eelmises numbris nägime, sisaldub või rasvaosas ka letsitiin, mis eriti kõrge soolasisaldusega ja tugevasti hapnenud koorest valmistatud võis oma lagunemisel kalamaitset sünnitab.

Nähtavasti suurt osa mängivad nende lagunemisreaktsioonide juures n. n. vesinikuioonid — elektri laenguid kandvad vesiniku osakesed. Iga hape annab vees lahustudes suuremal ehk vähemal määral neid

elektri laenguga osakesi, samuti ka piimhape, mis tekib koore hapnemisel.

Paljude katsete tulemusena on teada, et tugev koore hapendamine ei anna püsivat võid (Ameerikas, Rootsis tehtud katsed). Arvatakse, et siin on üheks mõjuvaks teguriks ka nimetatud vesinikuioonid, millede kohta on teada, et nad paljude reaktsioonide peale soodustavalt ja kiirendavalt mõjuvad. Seejuures ei ole võile teatud kõrvallõhna ehk maitse andmiseks kuigi palju lagunemisel tekkinud ainet vaja. Aitab küllalt juba sarnastest hulkadest, mida võimatu lähemalt keemiliselt kindlaks teha.

Rasva ja letsitiini lagunemist kiirendavad suuresti mitmesuguste metallide ühendid, eriti aga raua ja vase omad, millel on palju võimalusi sattuda koosesse ja sealt võisse (roostetanud piimakannud, halvasti tinutatud vaskosad masinates j. t. vaata — „Metallide mõju piimasaadustele“, Kontrolljaama Teated № 4, 1928).

Õhk võis.

Õhk satub võisse juba võikslöömisel. Vaadeldes tekkivaid võitükikesi mikroskoobi all võib märgata õhuvulle. Pressimisel ja tünnilöömisel võivad võisse suured õhuruumid jääda. Seega on õhk vullide näol või rasvaosas jaotunud. Seni ei ole veel korda läinud vahet teha väikeste veepiiskade ja õhumullide vahel võis. Ehkki õhu hulk võis kaalu järele õige väike on (mahu järele on 100 grammis võis keskmiselt 4 kantsentimeetrit õhku), ei ole ta tähtsusetu või muudatuste juures. Muidugi on siin pea tähtsusega hapnik, mis mõjub rasvale kas otsekohe, ehk kaudselt bakterite kaudu. Eriti rasvamaitse tekkimisel on süüdi õhul, kusjuures õhu hapnik ühineb oleiiniga.

Et õhu hulka võis vähendada, tuleb võid tünni löömisel hästi kinni tampida. Üks võimalus oleks ka õhu asemel mõnda muud gaasi tarvitada, millel seda kahjulikku mõju ei ole. Viimastel aastatel on välismaail katsutud võid lüüa söehappe atmosfääris. Sarnasel juhusel on võis õhumullide asemel söehappe vullid, mis ei mõju lõhkuvalt võile. Need katsed paistavad häid tagajärgi andnud olevat. Ka või alalhoidmist söehappe atmosfääris on proovitud.

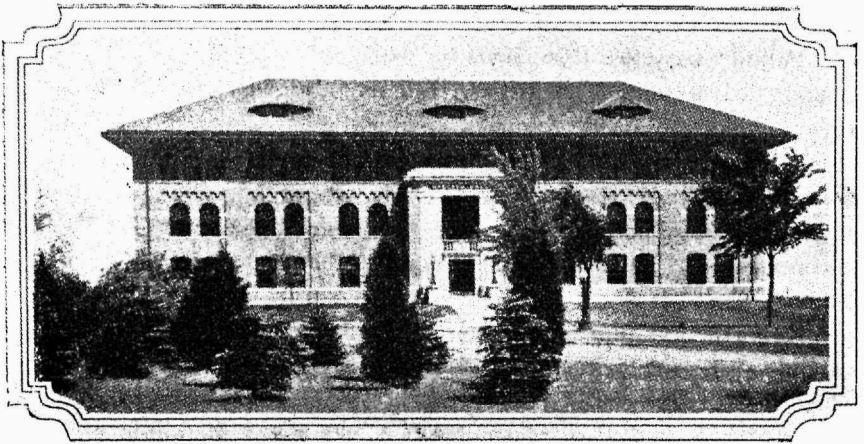

Suurepärane uus piimanduse osakonna hoone Minnesota ülikooli juures Ameerikas.

Põhjused, mis takistavad piima ja või kvaliteedi tõusu.

J. Kase — piimanduse konsulent.

Ei taha enam pikemalt selgitama hakata seda vana tõde, et ainult häast materjalist saab hääd kaupa valmistada. Samuti peaks igale piimanduse alal tegutsejale selge olema, missugune tähtsus on kvaliteedil piimasaaduste juures hinna suhtes, kui ka üldse turu küsimuses.

See veel üksinda ei too parandust, et meil kvaliteedi küsimus „põlevamaks päevaküsimuseks“ loetakse, vaid on tarvis rohkem asjale lähemale tungida, otsekohe asjast kinni hakata. Et see küsimus iseenesest aga väga tõsine ja elulise tähtsusega, näeme sellest, et igasugustel koosolekutel, kui ka meierite- ja piimanduspäevadel, kindlasti üheks päevakorra punktiks on kvaliteedi tõstmise küsimus. Neil koosolekutel on kõik hääks kiidetud, isegi vastavad resolutsioonid vastu võetud, kuid tegelikult ometigi ei taha see nagu hästi edeneda. Harilikult peaks ju nii olema, et kui üks küsimus kõikide poolt hääks on kiidetud, siis selle läbiviimine ehk teostamine, tähendab tagajärgede saavutamine, juba kerge peaks olema. Siin aga nähtavasti on asi teisiti.

Millega tuleb sarnast nähtust seletada? Piimanduse nõuande alal tegutsejad isikud otsivad järjest igasuguseid abinõusid, mis võiksid ehk kaasaadata kiiremale või kvaliteedi paranemisele. Piimatalituste

peakoosolekud, kui ka juhatused ja meierid näiliselt tahavad nagu kaasa aidata — paljudes kohtades on peakoosolekute poolt isegi vastu võetud otsus piima häduse järele hinda maksta. Kohati on asunud selle otsuse teostamisele, paljudes piimatalitustes seisab see aga ainult paberil, oodates paremaid aegu — põhjusel, et naabrusesolevate piimatalituste vahel on äge võistlus ja kardetakse, et hakates piima häduse järele hinda maksma, osa piimatoojatest, kellel moeks järjekindlalt halba piima tuua, üle lähevad teise lähedusesolevasse piimatalitusse. Et aga piimatalitus küllalt juba laenudega koormatud, tööstusprotsent isenesest juba kaunis kõrge, tähendaks sarnasele ühisusele mõnesaja kilogrammi piima kaotas juba palju, sellepärast peab ta igat tilka kalliks pidama.

Üheks suuremaks ja kurjemaks põhjuseks, mis takistab kvaliteedi tõstmist, tuleb lugeda piimatalituste omavahelist võistlust. Senikaua kui jonn ja isiklised huvid piimatalituste tegelaste keskel esile kerkivad, millest suuremalt jaolt tingitud ka võistluse olemasolu, et või ka kvaliteedi paranemisest palju loota. Oleks aga tõesti aegleplikumalt omavahel asju püüda ajada ja ühiselt selle suure ülesande teostamisele asuda. Kui mitte oma piimatalituses kvaliteedi tõstmiseks ei taheta abinõusid tarvitusele võtta, siis vähemalt ärgu takistatagu ega tehtagu raskesti neile naabrusesolevatele piimatalitustele, kes selle teostamisele on asunud. Ärgu kasutatagu teiste poolt ettevõetud tervendavat sammu piimatööstuses, millel rahvamajandusline tähtsus, oma võistluse himudele sõõdaks.

Edasi kui vaadelda teisi põhjusi, siis tuleks jääda peatuma meierite ja juhatuste vahelkorjade juurde. Olen tähele pannud, et neis kohtades, kus meier on täieline piimatööstuse juht, kellel õigus on kõikides küsimustes kaasarääkida, on see asi nagu paremini edenenud. Meieril on täieline õigus nõuda piimatoojatelt ainult hääd piima, vastuvõtmata jättes kõike seda, mis halb — missuguse tegevusega juhatuse ka solidaarne on. Peab tähendama, et neis kohtades meierid omadel kohtadel on, nii nagu meier seda olema peab, kellel ei pruugi hirmul olla oma koha pärast.

On aga väga palju piimatalitusi, kus meier on nagu teatud tume tööriist juhatuse kätes, kellel pole mingisuguseid õigusi piimatööstuse juhtimisel, kelle eest isegi palju asju varjatakse. Harilikult on küll neis kohtades ka nõrgemad meierid, kes peavad kõik ära kannatama selleks, et aga kohta mitte kaotada. Nendest kohtadest olen kuulnud ka meierit kaebavat: „Pole midagi parata, piimad on halvad — mustad ja hapud, kuid pean kõik vastu võtma, sest juhatuse nõuab seda.“ Küsimuse

peale, kas alisaroolproove teete, vastab ta, et ei tee, sest sel pole mõtet, kuna niikuinii peab kõik vastu võtma, olgugi et mõni piim täiesti hapu on.

Siin on tarvis paranemist, nii see edasi ei või kesta. Juhatused peaksid igal viisil kaasaaitama ja meierile abiks olema, et kõik takistused või hääduse tõstmiseks saaks kõrvaldatud. Meierit ei võiks kunagi sundida musta ja haput piima vastu võtma, vaid sarnase piima vastuvõtmine tuleks täielikult ära keelata.

Meierid omakorda peaksid neil juhustel, kus juhatus küllalt ei hinda asja tähtsust ehk koguni vastu töötab, kõigi abinõudega katsuma neile küsimust selgeks teha, tarviduse korral abi otsides isegi väljastpoolt. Teiseks tuleks neil meieritel, kes mõnes küsimuses endid nõrgad tunnevad, püüda end täiendada, seega eneste seisukorda rohkem kindlustades.

Üks on aga selge, asja alustaja peab ikka meier olema ja kui meil ei tehta veel paljudes piimatallitustes korralikult kaks korda kuus piima puhtusproove, samuti puuduvad abinõud alisaroolproovi tegemiseks, siis tuleb siin etteheiteid teha ikkagi meieritele, kes loiult asjasse suhtuvad.

Hää ja värske piima toomist meiereisse tuleb kõvemini nõudma hakata. Et see aga kiiremini teostuks, võin nähtud kogemuste põhjal soovitada komisjoni valimist piimatoojate eneste keskel, kes järjekindlalt ilma etteteatamata kaks korda kuus teeks puhtus- ja alisaroolproove ning revideeriks ka piimaveokannude sisemust. (Meieril tuleb peale selle veel igapäev alisaroolproove tarviduse järele teha). Komisjoni soovitaksin moodustada sarnastest meestest, kelledel andi on märkuste tegemiseks ja noomituste jagamiseks. See aitab väga palju kaasa, et piimad paranevad, sest omainimest kannatatakse esiteks rohkem ja teiseks nagu häbenetakse ka rohkem. Kui seda aga meier üksinda teeb, siis võib see teinekord koguni vihavaenu tekitada ja tagajärge ei ole mingisugust.

Piimatallitusi külastades olen pannud tähele et mõnes kohas väga paljud piimatoojatest tarvitavad piimaveokannudeks juudi tehtud õhukesest valgest plekist teravate servadega nõusid. Sarnaste nõude vastu olen ma alati huvi tunnud ja tulemus on ka üllatav olnud. Pruugib võtta terava otsaga puust pulgakene ja sellega seestpoolt kaela alustuses olevat teravat serve mööda tõmmata, võib säält otse sõnnikut päevalgele tuua, just nagu oleks seal sõnnikulava. Selle üle, kui kaua see mustus seal on seisnud, võib otsustada värvidest, kõige vanem kiht on päris musta värvi, siis järjest mida noorem kiht, seda heledam. Peaaegu igast niisugusest nõust olen leidnud sarnast mustust. Mis aitab

siin kõigiti korralik piimaga ümberkäimine kui miljonid roiskumispiisilased juba nõus on, milles värsket piima hoiame.

Need, n. n. „juudinõud“, tulevad kõrvale heita, sest nende puhastamine on väga raske ja nende asemele tulevad korralikud piimaveokannud muretseda. See aitaks kaasa et piim jõuaks piimatalitusse värskena.

On ju veel väga palju küsimusi, mis käsitavad piimaga ümberkäimist kodus ja mis vajaks selgitamist, kuid see kuulub juba nõuandesse karjapidajatele, mis meid käesoleva kirjutuse ülesandest eemale viib.

Et piimatoojates rohkem huvi äratada parema piima saamiseks, tuleks korraldada piimatalitustes piima headuse võistlusi kava järele, mis väljatöötatud Kontrolljaama poolt ja käesoleva aasta algul „Teadetes“ avaldatud. Senini on ainult mõned üksikud selle teostamisele asunud, tahaks aga loota, et leidub piimatalitusi, kes asuvad lähemal ajal võistluse korraldamisele.

Need on küsimused, mis rohkem ühenduses parema piima saamisega. Kui meil aga juba rohkem hääd piima piimatalituses tuakse, siis on ka kergem hääd ja kestva võid valmistada.

Põhjused, mis otsekohe või hääduse tõstmist takistavad, oleks: puudused piimatalituste sisseseadetes, halb vesi paljudes kohtades ehk üldse vee puudus, halvad võihoiu ruumid, kus nad olemas, paljudes piimatalitustes aga pole neid üldse — ning väga palju teisigi põhjusi. On piimatalitusi, kus või seistes hoiuruumis, selle asemel et jahtuda, 2—3^o soojemaks läheb.

Ei saa ka nimetamata jätta paljude meierite oskamatus, eriti just juuretiste valmistamisel. On piimatalitusi, kellede võil järjest on eba-puhas maitse. Seda põhjust uurides leidsin, et juba juuretis eba-puhta maitsega on, isegi emajuuretis oli sarnane maitse, et hästi ei tahtnud suhu võtta. Kuidas saab siis või veel puhta maitsega olla? Meier aga räägib et niisuguse maitsega olla ta alati ja ei tea kas ta teistelgi parem on; pole paremat üldse maitsta saanud ja ei teagi missugune ta õieti peaks olema. Kuidas saab niisugusel korral üldse juttu olla hää ja kestva või valmistamisest?

Meieritel, kellel hää juuretise valmistamine raskusi teeb, tuleb nõuandjalt abi otsida, kui aga teada on, et põhjus piimas peitub, tuleb hakata juuretise tarvis piima valima. Usun, et hää tahtmise juures ikkagi leitakse sarnast piima mis nõuetele vastaks, kui aga ükskõikne ollakse, siis loomulikult jääb see leidmata.

Nagu teada on olemas kolm koore hapendamise viisi: 1) M a d a l a t e m p e r a t u r i j u u r e s (Rootsi prof. Rosengreni meetod). 2) K e s k -

mise temperatuuri juures (Taani meetod). 3) Kõrge temperatuuri juures (Dr. W. Frieberi meetod).

1) Madala temperatuuri juures sünnib hapendamine 8—10° C juures, kusjuures tarvitatakse 10—15 % head ja tugevat juuretist. Külmal ajal tuleb temperatuur 4—5 tunni tagant 12—15° C peale tõsta.

2) Keskmise temperatuuri juures sünnib hapendamine sarnaselt, et koor jahutatakse peale pastöörimist otsekohe 5—6° C peale, lisatakse 5—10 % head juuretist juurde ja jäetakse siis selle temperatuuri juures vähemalt 3 tunniks seisma. Siis soojendatakse ta hapnemiseks 14—16° C peale.

3) Kõrge temperatuuri juures sünnib hapendamine 18—22° C juures, kusjuures 10 % juuretist tarvitatakse. Koor hapneb siin 6—8 tunni jooksul parajaks, mil siis 5—7° C peale maha jahutatakse ja kuni võiks lõõmiseni selle temperatuuri juurde seisma jäetakse.

Meil on peamiselt tarvitusel kaks esimest, kuna kolmas hapendamisviisi ainult seal tarvitusele võib tulla, kus kunstlik jahutussisseade olemas, mille abil võimalik haput koort ruttu maha jahutada. Iseenesest võib kõrge temperatuuri juures hapendamine häid tagajärgi anda, kuid tuleb kaunis ettevaatlik olla, ennem kui seda tarvitusele võtta.

Happekraad peaks olema 28—30 Soxhlet-Henkeli järele, mis maksev on kõikide hapendamisviiside juures. Hapendamisviisides tuleb piimatalitustes selge vahe teha, kas tarvitatakse esimest või teist viisi vastavalt sellele tuleb ka temperatuure, juuretise protsenti kui ka hapendamisaega silmas pidada. Kõige halvem on lugu just juuretise protsendiga, mis meil paratamatult väikeseks tikub jääma. Peab kindlasti meele pidama: mida mustemad ja halvemad piimad, seda rohkem tuleb koorele juurde lisada juuretist ja sedavõrd madalama temperatuuri juures hapendada. On piimad head ja puhtad, siis võib vähem juuretist tarvitada ja veidi kõrgema temperatuuri juures hapendada.

Kõiki põhjusi üksikasjalisemalt käsitama hakata viiks väga pikale, olen püüdnud siin aga eriti nende juures peatuda, mis piimatalitustes ringi liikudes rohkem silma on torganud.

Peaa siiski nimetama veel ühte, et kui töötatakse koorejaamadega ja piimatalituses puudub võimalus koorejaamade koort üle pastöörida, siis võib juhtuda, et koor üldse pastöörimata jääb, on ju raske kontrollida kas koorejaamad alati korralikult koort pastöörivad, päälegi veel siis, kui koorejaamas ka pastöörimise sisseade puudub. Eks see teatud viisil mõju jälle või kestvusele.

Iga meier peab seda teadma, et p ä ä n õ u e p i i m a t ö ö s t u -

ses on puhtus, puhtus igal pool, nii sees kui ka väljas. Väline puhtuse pidamine piimatalituse hoone ümbruses on aga mõnel pool nõrk, eriti piimatalituse hoonete esine, mis tihtigi paksu hobusesõnniku korraga kaetud.

Kokkuvõetult võiks põhjuseid, mis kvaliteedi paranemist takistavad, järgmiselt motiveerida: 1) Piimatalituste omavaheline võistlus. 2) Juhatuste ükskõiksus ja meierite tegevusesse segamine, selles osas, mis ühenduses piima ja või kvaliteedi tõstmisega. 3) Meierite loidus asja alustamises ja juhtimises. 4) „Juudinõude“ rohkus piimaveo kannude hulgas. 5) Puudused sisseseadetes (pastöörid tinutamata — vask täiesti väljas, tinutamata mustad koorevannid, koore hapendamine võimasinates, mille järel duksel puu pehmeks muutunud ja haiseb, jne.). 6) Halb vesi ehk üldse vee puudus. 7) Või hoiuruumide puudumine või nende olemasolemisel on paljud neist kõlbmatud. 8) Meierite oskamatus hää juuretise valmistamises. 9) Mitte õige koore hapendamine liiga väikese protsendi juuretise tarvitamisega. 10) Nõuetava puhtuse puudumine, mis soodustab kahjulikkude pisilaste tekkimist ja nendega kogu piimatalituse infitseerimist.

Ükski nendest põhjustest ei peaks ülesamatuks osutama, veel enam, kui mõne asja vastu huvi tuntakse, siis võidetakse juba ükskõik missugusel viisil kõik raskused, et aga sihile pääseda.

Riigi ja rahva hää käekäigu pärast asume kõik tõsiselt tööle piima ja või kvaliteedi tõstmiseks, et endi sisesest vust ka majandusliselt kindlustada.



Rahvusline piimanduse uurimise instituut Readingis, Inglismaal.

Meie kodune võitransport lonkab.

J. Pullerits.

Readingis.

Palju kordi meieritega nimetatud küsimuse üle mõtteid vahetades, olen kuulnud valusaid etteheiteid meie võiveo korraldusele. Paar-kolm korda on seda küsimust laiemail piimanduslisil koosolekuil kõnealla võetud, kuid pole kuulnud, et selles küsimuses mingit erilist oleks ette võetud. (Ma ei mõtle siin transportkorraldust raudteel, milles mõnegi hää sammu edasi oleme jõudnud, vaid just ülejäänud teosa.)

Enne kui asuda küsimuse lahendamisele pole vist liigne ülesseada küsimust:

„Aga kuis siis sünnib meie või transport, meiereist—laevani?“ Olen nii mõnigi kord selle küsimuse peale püüdnud ise vastust leida — ja seda ligemalt silmitsenud. Ka lugupeetud ametkolleegide mõnelegi näpunäitele julgen siinkohal toetuda ja selle eest ka siinkohal vastavat tänu avaldada.

1. Kodust (meiereist) jaama. Tingimused on siin ju mitmekesised — rida piimatalitusi asub jaamade naabruses ja nende trantsportvõimaluste kohta pole palju öelda. Teine rühm piimatalitusi omab võiveoks autod. Ka siir on seisukord enam-vähem rahuldav, muidugi kui ikka auto enne või laadimist puhastatud ja ümberkäimine hoolikas. Kuid see on ikka vähene hulk meie piimatalitustist. Usun, et

vist palju ei eksi, kui 15 % kogu piimatalitusest nimetatud kahe rühma alla kuuluvaiks arvata. Ülejäänud suur enamus aga on sunnitud oma võid hobustel kuni 40 ja enam kilomeetrit ligemasse jaama toimetama. Enamuses on võitunnid kodunt väljamineks korras ja puhastatud, kuid mis sünnib nendega teepeal selle kohta mõningaid näiteid:

Talv 1927. S. üpt. Või läheb küüdikorras, sajab väljas parajasti lobjakat. Või küüdimees on piimanõud sisse viinud ja „sõidab ette“. — Rees vaid tubli peotäis, lobjakaga segisadanud ja vist juba kauemat aega nõude vahel meierei ja kodu vahet rännanud, märga, määrdunud põhku. Tähendan puudusele — ka meiergi märkab seisukorda — kuid on hilja midagi teha, sest on viimane aeg võivoori ärasaamtamiseks. Kraabime kusagilt meieriga teist sedavõrd lisaks ja pakime tunnid peale. Kuid siis pole katteks riidet ehk tekki — meil ka pole . . . „Küll ta läheb!“ kiidab küüdimees — ja lähebki, kuna väljas aga sajab lobjakat endiselt, vist kogu 18 kilomeetrilise tee sõites

2. Läänud suvel. Kuum juulikuu keskpäev. Kohtan maanteel tundmatut külameest võikoormaga. Juba kaugelt läigivad vastu valged tunnid (ilma katteta). Kuid ligemale jõudes selgub, et nendega kaunis ligidases kokkupuutumises on külamehe „tõkatiga“ värskest võietud säärikud. Teen vastutulijaga juttu . . . „Kust külamees?“ — „Kuhu?“ jne. Vaiksel veeretamisel ka jutu „säärikutele“ ja võitunnidele. — „Näh! Kurjavaimu — ongi tõbras veidi tunni ära määrinud!“ Ise aga istub rahuliselt endises poosis.

Leiduks veel näiteid — kuid aitab sellest. Kuna võitunnid vankris on asetatud enamasti küljeli, siis usun ka seda, et tunni kaan teel lahti põrub ja või lahtisest tunnist vankrisse tulema hakkab ja see siis, just mitte kõige puhtamas olekus, küüdimehe poolt tagasi pakitakse. Sarnast lugu olen kuulnud ja arvan et see tõele vastab.

Raudteejaamas mahalaadides olen mitu korda olnud pealtnägijaks kus võivedaja tunni aida põrandat mööda rahulikult nagu mingit tsemendipütti veeretab. Kord sellele tähelepanu juhtides sain sarnase vastuse osaliseks, et hiljem pole julgenud tülitada . . . Ka kurtmist raudteelaste üle, mitte küllalt puhta ümberkäimise kohta, olen kuulnud.

Mahalaadimisel külmetushoones ja järgneval tunnide „puhastamisel“ on ka mõnigi väärnähtus silma puutunud. Esiteks rändavad siin võitunnid veeretusrasimilt alla tulles oma teed, mööda valmistusruumi põrandat, küljeli. Ja et saepuru oleks igas ladus nimetatud ruumi põrandal küllaldaselt, ei julge küll öelda.

Laadimine laeva sünnib vahepealse transpordiga autol, ja sageli laeva kraana abil hulgakaupa alla ruumi. Et siin ka just kõike

mis tarvis ei tehta, on arusaadav – eriti kiire laadimise tõttu. Kuid siin, meie praeguse külmetushoone seisu juures, pole suurt parata.

Niimõni joon või transpordist. Võib olla olen küll liig tumedaid värve tarvitanud, kuid need on näited elust. Muidugi leidub ka korralikke tingimusi — kuid need pole käesoleva kirjutise ülesandeks.

Kui nüüd kõiki märgitud väärnähtusi, ka kitsamaiski piires arvestada, siis tekib küsimus:

„Mis on sarnase transpordi tagajärjed?“

Esiteks on kindel, et tünn muutub määrdinuks ja inetuks. Ja kui kord sarnane võitünn otsaga välismaale, importööri kätte jõuab — siis on kindel, et esimese atestatsiooni, mille see või saab — just välise kesta eest, peale ei või enam mitte uhke olla. Inglismaal, kus võistlus turul kaunis elav ja kus viimasel ajal eriti suurt rõhku on hakatud panema produktide klassifitseerimisele, on korralik pakkimine üks esimeseklassi produkti eeltingimusi. Muidugi arusaadav, et siin määrdunud võitünn ka ta sisu hinnale alandavat mõju näitamata ei jäta. Seega saame määrdunud võitünni eest kahekordselt karistada: esiteks saame võist madalama hinna, teiseks rikume oma või nime.

Küsimus on küllalt tähtis ja tõsine, et vaatlusele võtta,

mis teel oleks võimalik seisukorda parandada?

Esimese tingimusena näeksin küll, et meierid ja ühingute juhatused püüaksid küsimuse tähtsusest arusaada. Vastavad piimanduslised ja üldised põllumajanduslised nõuandjad, koos kontrollassistendite ja meieritega, algaks ligineval talvisel kursuste ja kõnede hooajal muu hulgas ka transportolude ja nõuete selgitamisega.

Teisena tuleks kõnealla, et igas ühingus, koos muu kodukorraga, tuleks väljatöötada ja maksuma panna kindel võiveokord. Ja kui see väljatöötatud, tuleks ka meieril ja ühingu juhatusel leida teid selle vankumatuks täitmiseks.

Milline peaks olema see kord?

Üksikasjaliselt seda siin koostada viiks liig pikale. Püüan märkida ainult olulisemaid jooni, mida see peaks sisaldama.

1. Veoriistad olgu korralikud ja puhtad. Poleks vist küll varajane kõnealla võtta ühisuse oma, erilist, kinnist; võiveoks ehitatud vankri ja ree muretsemist, kuhu küüdikorraline ainult hobuse rakmed ja küüdi-mehe annab.)

2. Kuni vedu sünnib lahtiselt, senise viisi järele, siis peab küllaldaselt käepäraselt olema puhtaid õlgi tünnide pakkimiseks ja present (poleks vist raske ühinguil muretseada) võitünnide koorma katmiseks.

3. Vedu sündigu alati tunnide püsti asendis (kontrollmärk ülevalpool).

4. Suvel sündigu vedu meiereist jaama võrdlemisi jahedal päevaajal (vara hommikul) ja kui tuleb vedada keskpäeval, siis katteks panna puhas present, enne peale laotamist märjaks kasta, suur vesi ära nõrutada ja siis peale laotada. Presendi kuivamisel tekkiv auramine hoiab alloleva õhu tunnide ümber jahedana.

5. Talvel võitunnide tugeva läbikülmetuse kaitseks tunnid paksema tekiga katta. (Neid leidub meil pea igal piimatoojal)

6. Teel jaama küüdimees ei tohi kuidagiviisi, oma mõnu tagaajades, ehk ettevaatamatusest, võitunnide määrimist põhjustada.

7. Piimatalituses võikoorma pealelaadimisel ja jaamas mahalaadimisel tunne mitte külje peal veeretada ega pilduda.

8. Ka voorilise riietus olgu võivoori kohane.

9. Arusaadavalt ei tohi võitunniga samas koormas olla muid lõhnavaid ehk määriavaid asju — nagu õlivaate, rauda, elus- ehk tapetuid loomi, jahu j.n.e. Võivoor olgu ainult võiveoks.

Kolmandana tuleb igal võiküüdimehel, meieril ehk ühingu liikmel silmaspidada, et võitunnidega ümberkäimine oleks korralik. Vastavad raudteevalitsuse korraldused on olemas, tuleb ainult nõuda nende vanakumata täitmist ja igast nähtud ebakorralikust võitunnidega ümberkäimisest kas ühingu kaudu ehk otsekohe Piimasaad. Väljaveo Kontrolljaamale teatada (täpselt märkides nähtud korratust, selle sündimise aega ja isikut — ja oma allkirjaga vastav teade tõestada).

Muidugi ei tohi eksportöörid ka nende käes viibimise ajal iga võimalikku võitunni määrumisvõimaluse ärahoidmist unustada.

Kui kõiki neid märgitud abinõusid tõsiselt ja täie tahtega võtta, loodan et võime õige paljugi oma võitunnide väljanägemist tõsta. Need pole kulukad abinõud kui on ainult hoolt ja tahet, ja loodame, et jälle sammu oleme edasi jõudnud oma või hinna ja nime kindlustamisel.

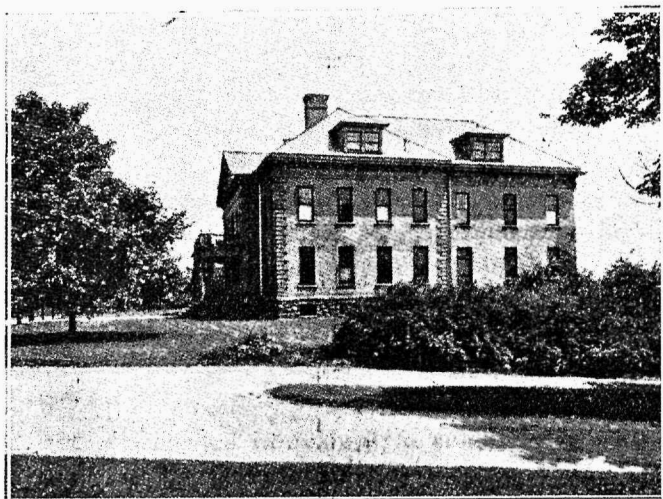

Piimanduse osakond New-Yorgi osariigi katsejaamas.

Kuidas ehitatakse kuivi keldreid ?

F. Vendach.

Keldrid, milledesse põranda ehk seinte kaudu vesi sisse tungib, on kasutamiseks kõlbmatud. Vee sissetungimise käiku jälgides võime näha, et see tõuseb või langeb vastavalt põhjavee seisule. Teades, et vee sissetung ära oleneb põhjavee kõrgemast seisust, peame püüdma enne keldri ehitamisele asumist selle ülemmäära kindlaks määrata. Põhjaveeseisu ja selle kõikumisi võib jälgida selleks eriti kaevatud vaateaukudes ehk ka harilikkudes rakkekaevudes. Selgub vaatluste tulemusena, et põhjavesi võib kõrgemale tõusta kui kavatsetava keldri põrand, siis peab kohe ehitamisel abinõusid otsima keldri põranda ja seinte veekindlaks tegemiseks. Maal tuleks igal juhusel tõsiselt kaalumisele võtta, kas ei oleks kasulikum keldrit mujale, kuivemale kohale ehitada. Suurtest sadudest läbileotatud maapind pole keldrile hädaohtlik, sest selles sisalduval veel ei ole küljesurvet, vaid ta vajub vahetpidamata allapoole.

Keldrite kaitseks, mis asuvad sarnastel kohtadel, kus vee ärajuhimine võimalik, tuleb kasutada дренаasi, s. o. hoone ümbruse kuivatamist salatorude abil, mida tarvilisse kaugusse ja sügavusse hoone ümber maha pannakse. Sarnane torustik kõrvaldab veesurve ja võimaldab lihtsate abinõudega keldrit kuiva hoida.

On vee ärajuhtimine dreenaasi abil võimata, kuid keldriasetus vesi-sele kohale tingimata tarvilik, siis tulevad keldri põrand ja seinad veekindlaks teha. Tõid tuleb teostada sel ajal, kui põhjavesi madalal seisab ja keldri põranda tegemine kuivalt võimalik.

Tõuseb põhjavee kõrgem seis ainult vähe (20—25 sm.) keldri põrandast kõrgemale, siis jätkub põrandaks 10—12 sm. paksusest veekindlast alusbetoonkihist, mida pärast 1,5—2 sm. paksuse vägeva tsementsegukorraga kaetakse. Alusbetoon peab rikkalikult sideaineid si-

Kattekiht 1,5-2,0 sm.
 segu 1:2-3.
 Veekindel alusbetoon, 10-12 sm.
 segu 1:10-12.



saldama (umbes 45—50% üldbetoonmassist), mille parimaks koosseisuks on 1 osa tsementi, $\frac{1}{2}$ osa lubja ja 3 osa liiva. Lubja asemel võib ka trassi tarvitada. Ka trassi-lubja segu on veekindel. Pestud kruus ületab lõhutud kivipuru, kuna telliskivipuru üldse kõlbmatu on. Betooni segatakse võimalikult vähese veelisandusega (muldniiskena) ja tambitakse otsekohe peale valmissegamist kohale. Tampida tuleb niikaua kuni vesi pealispinnale ilmub. Enne alusbetooni kivinemist tuleb sellele 1,5—2 sm. paksune vägevast segust (1:2) kattekord laotada. Kattekorda ei tule mitte siledaks lihvida (hõõruda), vaid lihtsalt kinni tampida ja tasaseks tõmmata.

Juhusel, kui põhjavesi keldripõrandast üle 25 sm. kõrgemale tõuseb, ei jõua eelpoolkirjeldatud viisil valmistatud põrand enam vett pidada. Sel korral tuleb põrand teha kahes osas. Kõige pealt valatakse raudtalade vahele, kumerusega allapoole, betoonist kandepõrand (võib olla ka raudbetoonist), mis on ettenähtud alt ülesuruva vee kinnipidamiseks. Sarnase kandva aluspõranda peale tuleb teha veel ülal kirjeldatud veekindel betoonpõrand. Neid kihtisid võib teha ka ümberpööratud järjekorras, kuid siis on kandepõranda kulumise puhul parandustööd suuremate raskustega seotud.

Nende tööde jaoks tuleb tarvitada pikaldaselt siduvat tsementi.

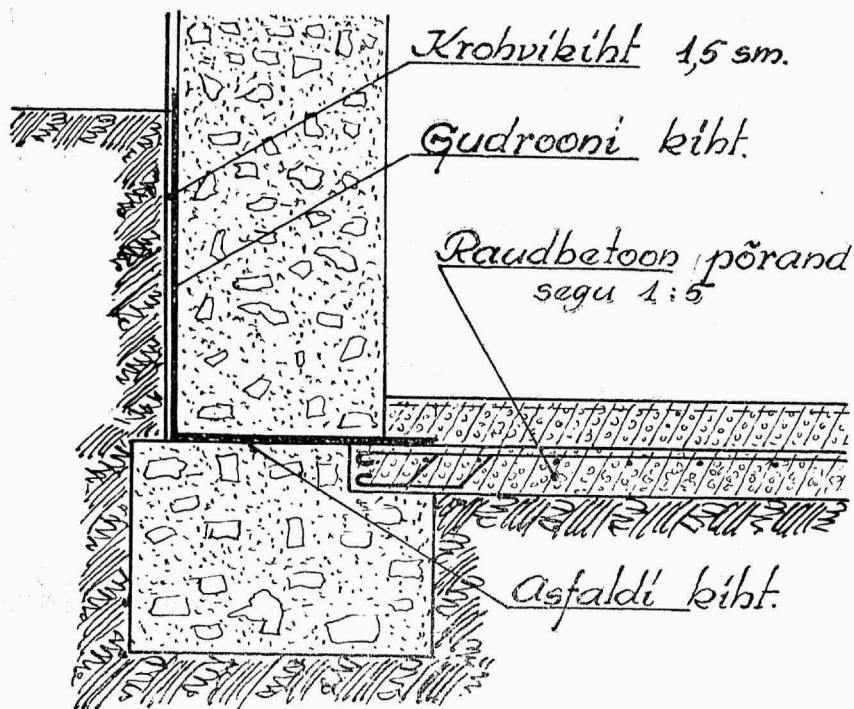

Värskelt valmistehtud pörandat tuleb umbes kaheksa päeva pealkäimiste ehk koormatuste eest kaitsta ja vahete-vahel niisutada. Seinte ja pörandate liitumiskohtasi tuleb erilise hoolsusega tihendada.

Alusmüürist ülestungiva niiskuse kinnipidamiseks peab valima vastavaid kaitsevahendeid. Kõige kohasem on alusbanketti katta umbes 1 sm. paksuse asfaltkihiga, mis üle banketi laienduse pörandi alla ulatab (v. joon. 2).

Asfaltsegu valmistamiseks tuleb võtta 5 osa asfalti, $\frac{1}{2}$ —1 osa kivisöetõrva ja 2 osa liiva (kõik kaalu järele), missuguste lisanduste abil asfaltmass paenduvamaks muutub ja hoone osaliste vajumiste puhul kergesti ei murdu ega pragune. Külje pealt seinasse tungiva vee kinnipidamiseks võib kasutada veekindlat krohvi ehk kihti alusmüüri välisküljele, kusjuures see kiht peab tihedalt ühenduses olema müürist läbiulatava isolatsioonikihiga.

Lihtsam on sagedasti seguga siledaks tehtud alusmüüri väliskülge katta gudroonikihiga (vaata joon. 2). Tarbekorral peab gudroonikihti mullas leiduvate hapete vastu vägeva tsementsegu krohvikihiga katma (krohvisegule tuleks veidi lupja juurde lisada).

Müüri ja betooni veekindlaks tegemiseks on müügil veel mitme

sugused patenteeritud vabrikute tooted, nagu: „testalin“, „prolapin“, mitmekesised „fluaadid“, „ceresit“ jne. jne., millest mõnda lisatakse juurde segule ja mõnda võõbatakse valmis krohville. Nende ainete kasutamiseks antakse müügi juures vastavad juhatused ja seletused kaasa. Üldiselt on aga odavam kasutada tsemendi, lubja, trassi ja gudrooni ning asfaldi abi.

Raskem on vettläbilaskvaid keldreid kuivaks teha. Üsna väikese veesurve puhul saab betoonpõrandat peale põhjalikku puhastamist veekindlaks teha. Ülalnimetatud patenteeritud ainete abil, kuid suurema surve puhul tuleb teha uus veekindel põrand ülalkirjeldatud viisil. Seinä võib väljastpoolt veekindla krohvikorraga ehk erilise tugevama kihi ettebetoneerimisega, või gudroonikihiga kaitsta, milleks igal juhul aluspind enne hästi puhastatud peab saama.

Kõige raskem on veekindlaks teha alusmüüri müüri kaudu ülestungiva vee vastu. Seal tuleb alusmüür järkjärgult välja murda, asfaltkihiga (mis ühenduses veekindla põrandaga) varustada ja uuesti kinni müürida. Sarnane müüride väljamurdmine on kaunis ajaviitlik ja kulukas ning nõuab eriti hoolast ja ustavat tööjõudu.

Kergematel juhusel võib seinu ka seestpoolt veekindla krohviga katta, ehk krohvi veekindlaks tegeva ainega imbutada, kuid sagedasti ei taha krohvi kord vanale, märjale müürile hästi peatuma jääda.

Meil on terve rida piimatalitusi, kus vahete-vahel vesi keldrisse tungib ja keldriruumid kasutuskõlbmatuks muudab. Isiklikult pean soovitatavaks kõigil juhusel, kus põhjavesi kõrgele võib tõusta, sügavate keldrite ehitamisest üldse loobuda ja selle asemel vastavaid tarvilikke ruume maapinnale ehitada. Maal on see võrdlemisi kerge, sest seal ei ole kasutamisele tulev maaala nii piiratud, kui linnades.

Peale ülalnimetatute on veel rida teisi võtteid keldrite kuivaks tegemiseks, kuid ruumi puudusel pole neid võimalik siinkohal pike-malt käsitada.

Välis- ja siseturu teated.

Maailma võiturst.

Või kvaliteedi küsimustes on meil alati rõhutatud ilmaturu nõudeid ja seal valitsevat võistlust, sellepärast ei peaks vähe huvi pakkuma ülevaade maailmavõituru arenemisest ja seal valitsevast võistlusest. Iseloomustavaks on sellel turul kindel suurenemine läbikäigus möödunud aastatel. Seda tuleb seletada rahva arvu suurenemisega tähtsamates võidtarvitajates riikides, kuid teiselt poolt tuleb rõõmustavana alla kriiputada seda, et või tarvitamine pea kohta on paljudes kohtades suurenenud.

Rahvusvahelise statistika järele on või läbikäik ilmaturul olnud järgmine :

1913	—	329	miljoni kg.
1925	—	383	" "
1926	—	390	" "
1927	—	413	" "

Kuna Argentiina, Uus Merimaa ja Austraalia või eksport aastatel 1903—1913 tegi välja ainult ümmarguselt 20% ilmaturu võist, on see suurenenud 1920—1924 a. üle 40%.

Sarnane võimekas või ekspoteerimise arenemine on tingitud soodsatest hindadest ilmasõja ja kohe pärast ilmasõja aegadel. Tol ajal oli või eksport Euroopa piimandusriikides kuni miinimumini langenud. Nii saatis Taani 1918 a. võid välja ainult 15 miljoni kg., sellevastu aga 1927 a. 140 milj. kg.

Lõunamaades, vähemalt Argentiinas ja Austraalias on viimastel aastatel teatud tagasiminekut märgata, kuna Uus Merimaa näitab või ekspordis ka edasi tõusu.

Kokku saatsid nimetatud kolm lõunamaa riiki võid ilmaturule 1924 a. 145 milj. kg., sellevastu aga 1927 a. ainult 129 milj. kg.

Väga tugevasti on arenenud või väljavedu Põhjamaa riikides ja Hollandis. Taani tõstis oma või eksporti 90 milj. kg. pealt enne sõda 140 milj. kg. peale alles möödunud aastail.

Allpooltoodud arvud näitavad suhteliselt teiste tähtsamate tootjate riikide või väljavedu :

	1924 a.	1927 a.
	miljonites kilogr.	
Holland	34,7	47,9
Iirimaa	23,1	29,7
Rootsi	5,3	18,4
Soome	8,2	15,0
Läti	3,6	10,7
Eesti	3,1	9,4

Kui kahjulikult mõjub või hindadele liiga suur väljavedu, seda on eriti Taani tunda saanud. See kõrge hind, mida taanlased saavad oma „kvaliteedi“ või eest, on 1925 aastast kindlat langemist näidanud. Toorkord makseti Taani või eest 60 ööri (senti) kilogrammi eest rohkem, kuna 1927 a. sellevastu ainult 30 ööri, vaatamata sellele, et Taani või kvaliteet selle aja jooksul ei ole langenud, vaid ennem juba tõusnud. See tagasimineku hinnas on Taani piimandust 143 milj. kg. väljaveo juures valusalt puudutanud, sest saamata jäänud vaheraha teeb meie rahas ümmarguselt 4.300.000.000 senti välja.

See asjaolu näitab kui tähtis on rahvusvahelist või toodangut reguleerida vastavalt nõudmisele. Kuid lähemal ajal selles paranemist pole loota, ennem aga vastupidist, kui arvesse võtta seda või kvantumi, mis Saksa turu asemel (või tolli tõttu) Inglise turule paisatakse.

E. R.

Või hinnad Londonis 4. oktoobril 1929 a.

Taani	202 kuni 205 sh. per cwt.
Uus Merimaa	176 „ 186 „ „ „
Eesti	noteeringud puuduvad
Siberi	168 kuni 170 sh. per. cwt.

Peaaegu kõikide võisortide hinnad näitasid sellel nädalal väikest tõusu; nii noteeriti U. Merimaa ja Siberi võid 2 sh. ja Taani oma

1 sh. tsentnerilt kallimalt. Nõudmine oli õige hea, kuid saadetised ei olnud kuigi suured. Praeguste kõrgete võihindade põhjuseks tuleb pidada peasjalikult pakutava või nappust. Pikaldase põua tõttu on või produktsioon manneril tuntavalt vähenenud ja varajased U. Merimaa või saadetised, mis eelmistel aastatel Inglismaale tulid, lähevad praegu suuremalt osalt Kanaadasse. Üldiselt arvatakse, et kõrged või hinnad mõnda aega veel edasi kesta võivad, kuid palju oleneb muidugi sellest, kas ostjad valmis on nii kallilt või eest maksma. Kopenhaagenis noteeriti käesoleval nädalal võid ametlikult 344 krooniga, 340 krooni vastu eelmisel nädalal.

Või hinnad Londonis 11. oktoobril 1929 a.

Taani	194 kuni	200 sh.	per	cwt.
U. Merimaa	176	"	190	" " "
Eesti	178	"	180	" " "
" soolamata	182	"	184	" " "
Siberi	168	"	172	" " "

Taani või hind näitas tagasiminekut ja noteeriti sellel nädalal 5—8 sh. tsentnerilt odavamalt. Teiste võisortide hinnad püsisid muutuseta. Võiturul valitsenud nõudmine oli võrdlemisi vaikne, kuid üldine seisukord oli endiselt kindel. Kohapealolevad tagavarad on viimase kuu jooksul tuntavalt vähenenud ja ka asumaadest praegu Inglismaale teeleolevad saadetised on palju väiksemad eelmise aasta sama aja omadest. Sellepärast peetakse tõenäoliseks, et praegune kindel võituru seisukord ja kõrged hinnad veel mõnda nädalat edasi kesta võivad. Kopenhaagenis noteeriti võid sellel nädalal ametlikult 332 krooni, 344 krooni vastu eelmisel nädalal. Septembrikuu jooksul veeti Inglismaale võid sisse kokku 371.801 tsent., 326 584 tsent. vastu eelmise aasta samal kuul ja 462.708 tsent. vastu septembris 1927 a.

Või hinnad Londonis 18. oktoobril 1929 a.

Taani	196 kuni	200 sh.	per	cwt.
U. Merimaa	174	"	190	" " "
Siberi	168	"	172	" " "
Eesti	noteeringud puuduvad			

Või hindade noteerimistes käesoleval nädalal, võrreldes eelmisega muutusi ei olnud. Turu seisukord on püsinud endiselt kindlana, kuid

nõudmises ei olnud erilist elavust märgata. Praeguste kõrgete hindade põhjuseks tuleb peaaesjalikult pidada saadaoleva või nappust ja kuna saadetiste suurenemist niipea ei ole ette näha, siis peetakse võimalikuks, et või hinnad, kui mitte ei tõuse, siis samal kõrgusel mõnda aega püsida võivad. Kopenhaagenis noteeriti ametlikult võid käesoleval nädalal muutmatult 332 krooniga.

Või hinnad Londonis 25. oktoobril 1929 a.

Taani	194 kuni	198 sh.	per cwt.
Uus Merimaa . . .	177 „	182 „	„ „ „
„ soolamata . . .	188 „	190 „	„ „ „
Siberi	168 „	172 „	„ „ „
Eesti	noteeringud puuduvad		

Taani või hind langes käesoleval nädalal 2 sh. võrra tsentnerilt. Üldises turu seisukorras muudatust ette tulnud ei ole. Ollakse arvamisel, et või hinnad kuni jõuluteni kõrgemale tasapinnale tõusma peavad kui nad seda praegu on, arvestades või sisseveo statistilise seisukorraga. Väljavaated sisseveo peale asumaadest lähemate nädalate jooksul on tuntavalt väiksemad, kui läinud aastal samal ajal. Külmetusmajades ei ole ka kuigi suuri tagavarasi järel ja need sulavad kiiresti. Eriti suurt puudust tuntakse soolamata või järele, mille tõttu tema eest 8—10 sh. kõrgemat hinda maksetakse, kui soolatud võist. Kopenhaageni noteerimine oli käesoleval nädalal 332 krooni, võrreldes 332 kr. läinud nädalal. Eesti võid on vähesel määral turul ja tema paigutamine teeb Saksa turu kõrgete hindade tõttu raskusi.

„Eta'lt“ ja eksportööridelt saadud teadete järele olid või hinnad:

Turgude nimetus		3. X.	10. X.	17. X.	24. X.	31. X.
Londonis :						
Taani või	sh. per cwt.	202—204	192—194	198—200	198—206	194—196
” ”	Ekr. klg. . .	3,61—3,65	3,43—3,47	3,54—3,58	3,54—3,68	3,47—3,51
Siberi või	sh. per cwt.	170—172	168—170	168—172	168—170	168—170
” ”	Ekr. klg. . .	3,04—3,07	3,00—3,04	3,00—3,07	3,00—3,04	3,00—3,04
U. Merimaa või	sh. per cwt.	180—184	184—188	180—188	182—183	178—180
” ”	Ekr. klg. . .	3,22—3,29	3,29—3,36	3,22—3,36	3,25—3,27	3,18—3,22
Läti või	sh. per cwt.	—	—	178—184	—	—
” ”	Ekr. klg. . .	—	—	3,18—3,29	—	—
Eesti või	sh. per cwt.	—	—	182—184	—	—
” ”	Ekr. klg. . .	—	—	3,25—3,29	—	—
” soolatud	sh. per cwt.	—	—	178—180	—	—
” ”	Ekr. klg. . .	—	—	3,18—3,22	—	—
Berliinis :						
Sisemaa I s.	Rmk. per znt.	193	185	185	185	—
” ”	Ekr. klg. . .	3,44	3,30	3,30	3,29	—
Eesti või	Rmk. per znt.	197—199	191—193	193—196	194—195	194—196
” ”	Ekr. klg. . .	3,51—3,55	3,40—3,44	3,44—3,49	3,46—3,47	3,46—3,50
Läti või	Rmk. per znt.	194—201	188—195	190—195	191—197	189—195
” ”	Ekr. klg. . .	3,46—3,58	3,35—3,48	3,38—3,47	3,40—3,51	3,37—3,48
U. Merimaa või	Rmk. per znt.	199—201	192—195	192—193	195	195
” ”	Ekr. klg. . .	3,55—3,58	3,42—3,48	3,42—3,44	3,47	3,48
Siberi või	Rmk. per znt.	187—189	187—189	187—189	187—189	187—189
” ”	Ekr. klg. . .	3,33—3,37	3,33—3,37	3,33—3,37	3,33—3,37	3,34—3,37
Kopenhaagenis :						
Taani või	Tkr. klg.	3,44	3,32	3,32	3,32	3,26
” ”	Ekr. klg.	3,43	3,31	3,31	3,31	3,25
Tallinnas :						
Eksportvõi I sort		3,00	2,92	2,95	2,95	2,89

Piimasaaduste Väljaveo Kontrolljaama poolt läbivaadatud ja oktoobrikuul
1929 a. väljaveetud või (netto kaal).

Eksporditõr	Saksamaale	Inglismaale	Soome	K o k k u
P. K. Estonia . .	11.873 tn. 603.225,6 kg.	638 tn. 32.418,8 kg.	—	12.511 tn. 635.644,4 kg.
A S. A. Einpaul .	3.816 " 194.601,3 "	700 " 35.720,8 "	—	4.516 " 230.322,1 "
A/S. Rotermann .	3.072 " 156.220,0 "	765 " 38.920,5 "	—	3.837 " 195.140,5 "
C. F. Gahlnbäck .	3.285 " 167.173,6 "	223 " 11.332,5 "	3 tn. 152,6 kg.	3.511 " 178.658,7 "
E. P. Liit. . . .	791 " 40.319,3 "	—	—	791 " 40.319,3 "
K o k k u .	22.837 tn. 1.161.539,8 kg.	2.326 tn. 118.392,6 kg.	3 tn. 152,6 kg.	25.166 tn. 1.280.085,0 kg.
Oktoober 1928 a.	19.269 "	375 "	—	19.644 " —

Kõigile registreeritud piimatalitustele.

Kontrolljaam juhib piimatalituste tähelpanu sellele lubamata nähtusele, mis K/j. kultuurhappe tühjade pudelite ja kastide laboratooriumile tagasi saatmises valitseb.

Paljud piimatalitused, saades laboratooriumilt regulaarselt tasuta kultuur hapet, ei võta vaevaks tühje pudeleid ühes kastikestega (kui neid on kogunenud 10 ümber) laboratooriumile tagasi saata. Kuna aga kultuurhapet saavad kõik registreeritud piimatalitused, siis on pakkimismaterjali (pudelid ja kastikesed) minek õige suur. Kulude kokkuhoiu mõttes on Kontrolljaam piimatalitustele kohustuseks teinud kultuurhappe pudelid ühes kastikestega laboratooriumile tagasi saata, see oleks umbes iga 3—4 kuu tagant üks saadetis. Seda minimaalset kohustust paljud piimatalitused ei täida ehk teevad seda väga lohakalt, paljud aga jätavad paki äraandmise juures raudteejaamas saatekulu õiendamata. Tagasitulnud kastikestest on paljud kõlbmatuks muutunud lohaka hoidmise tõttu — vettinud, hallitanud ja määrdunud.

Kontrolljaam ei või reageerimata suhtuda sellele väärnähtusele ja paneb ette kõigile kultuurhapet saajatele registreeritud piimatalitustele :

- 1) Kultuurhappe pudelid ja kastikesed, kui neid 1. detsembriks s. a. on kogunud 10 saadetist ehk üle selle, viibimata laboratooriumile tagasi saata.
- 2) On kastikesed ehk pudelid kaduma läinud, siis saata iga pudeli eest 10 senti ja kastikese eest 15 senti.
- 3) Pudelite ja kastide tagasisaatekulu on piimatalituste kanda. Bagaaži kviitung ehk saatekiri ümbrikus K/j. laboratooriumile saata.
- 4) Kui piimatalitusel ei ole teada laboratooriumile võlgnev kultuurhappe pudelite ja kastide arv, siis pöörata laboratooriumi poole nende andmete saamiseks.
- 5) Nendele piimatalitustele, kes 1. detsembriks s. a. ei lahenda oma arveid K/j. laboratooriumiga tühjade kultuurhappe pudelite ja kastide suhtes, **lõpetab Kontrolljaama laboratoorium kultuurhappe väljasaatmise** ja ei uuenda seda enne vana arve ära õiendamist.

Kontrolljaam.

Kursused meieritele.

Talumajandusnõuande-Büroo korraldab täienduskursused meieritele :

Türil	14. XI — 24. XI s. a.
Kaareperes	4. XII — 15. XII s. a.

Kursustest osavõtmise sooviavaldustega tuleb pöörata Tallinna, Talumajandusnõuande-Büroo poole E. T. K. majas.

Toimetus.

Või hindamise teated

1. oktoobrist — 1. novembrini 1929 a.

Kuupäev	Piimatalituse				Märkus	Kuupäev	Piimatalituse				Märkus	
	Reg. Nr.	Nimetus	Arv	Keskml. pall			Vee %	Reg. Nr.	Nimetus	Arv		Keskml. pall
Okt.	P. K. Estonia					Okt.	P. K. Estonia					
1	282	Pöide	10	12 $\frac{3}{4}$	15,6	1	470	Kohala	7	12	16,0	
"	282	"	10	12 $\frac{3}{4}$	15,5	"	291	Anija	9	12	15,1	
"	282	"	7	12 $\frac{1}{2}$	15,8	"	57	Porkuni	8	12	15,0	
"	180	Emmaste	8	12 $\frac{3}{4}$	15,1	"	57	"	6	12 $\frac{1}{4}$	16,0	
"	180	"	8	12 $\frac{3}{4}$	15,0	"	26	Kasari	10	12 $\frac{3}{4}$	14,7	
"	275	Valjala	8	12 $\frac{1}{4}$	14,0	"	26	"	10	12	14,5	
"	414	Keina	7	12	14,7	"	26	"	6	12 $\frac{3}{4}$	14,3	
"	246	Kõrgesaare	8	12 $\frac{1}{2}$	15,6	"	395	Toila	8	12 $\frac{1}{4}$	14,9	
"	477	Reigi	9	12	15,1	"	395	"	8	12 $\frac{1}{2}$	15,0	
"	332	Rapla	7	12 $\frac{1}{4}$	14,2	"	395	"	8	12 $\frac{1}{2}$	15,4	
"	124	Riisa	5	11 $\frac{3}{4}$	15,4	soola tuim	395	"	8	12 $\frac{1}{2}$	15,7	
"	424	Kaisma	9	12	15,7		479	Vaivara	9	12 $\frac{1}{4}$	15,2	
"	441	Agapäe	6	12	15,0		207	Kuigatsi	8	12	15,4	
"	441	"	5	12	15,2		464	Meeksi	4	12 $\frac{3}{4}$	14,2	
"	8	Põltsamaa	6	12 $\frac{1}{4}$	15,0	tuim	86	P. K. Estonia	10	11 $\frac{3}{4}$	12,0	tuim
"	8	"	6	11	15,0		462	Piirsalu	7	12	13,0	
"	8	"	8	12	15,4		82	V. Nigula	8	11 $\frac{1}{4}$	14,1	valg.tük. s.,rasv.
"	8	"	7	12	14,7		82	"	7	11 $\frac{1}{4}$	14,6	" " " "
"	17	Ambla	10	12 $\frac{1}{4}$	15,6		310	Jõeletme	10	11 $\frac{3}{4}$	14,6	rasv.
"	17	"	10	12 $\frac{1}{4}$	15,6		252	Tartu	10	11 $\frac{3}{4}$	14,6	lv., tuim
"	17	"	10	12 $\frac{1}{4}$	16,0		63	Mäksa	8	12	15,4	
"	17	"	10	12 $\frac{1}{4}$	14,3		289	Valgjärve	4	11 $\frac{1}{2}$	14,9	rasv.
"	17	"	9	12 $\frac{1}{4}$	16,0		450	Avinurme	6	11 $\frac{1}{2}$	14,7	tuim
"	23	Albu	6	12 $\frac{1}{4}$	15,6		354	Tudolinna	9	12	15,3	
"	23	"	5	12	15,5		352	Ulvi	5	11 $\frac{1}{4}$	13,3	lv.
"	319	Kadrina	7	12	15,6		103	Lustivere	4	11	15,0	tuim
"	319	"	7	12 $\frac{1}{4}$	16,0		209	Kõnnu	2	11	15,0	läik. rasv.
"	105	Kullamaa	8	12 $\frac{1}{4}$	15,7		55	Umbusi	10	12 $\frac{3}{4}$	16,2	
"	105	"	8	12	15,9		55	"	9	12 $\frac{1}{4}$	14,8	
"	105	"	8	12 $\frac{1}{2}$	14,8		201	Ardu	10	12 $\frac{3}{4}$	15,4	
"	427	Mäetaguse	7	12 $\frac{1}{2}$	15,7		201	"	9	12 $\frac{1}{4}$	15,4	
"	427	"	7	12 $\frac{1}{2}$	16,0							
"	20	Rakvere	6	12 $\frac{1}{4}$	15,5							
"	20	"	5	12 $\frac{1}{4}$	15,8							
"	255	Kadila	7	12 $\frac{1}{4}$	15,7		85	Gahlnbäck				
"	255	"	7	12 $\frac{1}{4}$	16,0		85	Restu	10	12	15,5	
"	25	Aravete	10	12 $\frac{1}{4}$	15,3		172	Näduvere	3	9	—	seisn. m. liiva s.
"	25	"	7	12	15,0		71	E. Peetri	5	12	14,0	

Kuupäev	Piimatalituse			Märkus	Kuupäev	Piimatalituse			Märkus			
	Reg. Nr.	Nimetus	Arv			Keskml. pall	Vec %	Reg. Nr.		Nimetus	Arv	Keskml. pall
Okt.		Gahlnbäck			Okt.		Rotermann					
1	40	Kõo	10	12	16,0	1	456	Vägeva	6	12 ¹ / ₂	14,3	
	337	Vaim. Koit	7	12 ¹ / ₄	16,0		207	Kuigatsi	8	12	15,3	
	211	Vaabina	7	12	14,6		207	"	9	12	15,3	
	150	Kiltsi	9	11 ³ / ₄	13,4		113	Elva	10	12 ¹ / ₂	15,7	
	150	"	8	11 ¹ / ₄	15,3	soola tuim	461	Kavastu	10	12 ¹ / ₂	15,0	
	268	Jändja	8	11 ³ / ₄	13,0	2 jagu	411	Kadrina	6	12 ¹ / ₄	15,4	
	15	Kaiu	8	12	13,6	lv.	411	"	6	11 ³ / ₄	14,5	
	15	"	8	12	13,8		89	Ahja	8	12	14,7	
	445	Nuti	4	11 ¹ / ₄	13,3	rasv.	120	Rasina	4	12	14,4	
	27	K. Kurla	7	12	14,6		296	N. Metsküla	6	12	15,0	
	27	"	6	12	15,0		104	Veltsa	6	10 ¹ / ₂	12,0	
	418	Kildu	4	12	14,8		106	Kolga	8	11 ¹ / ₄	13,4	
	425	Võlli	2	12	14,8		384	Maasi	7	12	14,5	
	53	Kodijärve	10	12	14,6		392	Karja	2	11	14,5	
	233	Perila	5	11 ¹ / ₂	16,8	puru s.	16	Laiuse	8	12 ¹ / ₂	15,2	
	228	Riidaja	8	12	15,4		16	"	8	12 ¹ / ₂	15,2	
	73	S. Tammiku	9	11 ¹ / ₂	15,5	lv. tuim	16	"	5	12 ¹ / ₂	15,2	
	445	Nuti	3	10 ¹ / ₂	16,4	"	364	Rannu	10	12	15,3	
	1	Palamuse	10	11	15,5	tuim	364	"	8	12	15,2	
	1	"	10	11 ¹ / ₂	15,7	määrdiv	234	Kamari	9	12	15,0	
	1	"	9	12	15,5		247	Tapiku	7	12	14,4	
	258	Varbevere	8	12	15,0		113	Elva	10	12	16,0	
	258	"	7	12	15,1		113	"	8	12	14,8	
	208	Kungla	6	12	14,9		122	Ruskavere	4	10 ³ / ₄	13,3	
	84	Jõgeva	8	12 ¹ / ₄	15,3		122	"	4	10 ³ / ₄	14,1	
	84	"	7	12 ¹ / ₄	14,2		21	Tartu	4	11	13,9	
	84	"	7	12	15,3		305	Laeva	5	11 ¹ / ₂	16,0	
	47	L. Tähkvere	10	11 ³ / ₄	14,1	tuim	43	Rutikvere	9	12	15,0	
	359	Vasta	4	10	14,7	ebp. hapu	33	Rõngu	6	11 ¹ / ₂	14,6	
	79	Simuna	6	12	15,2		33	"	6	11 ¹ / ₂	14,3	
	79	"	6	12	15,2		415	Kernu	6	11 ³ / ₄	15,0	
	61	S. Kõru	8	12	14,3		31	Vaimastvere	6	12	15,7	
	199	Padu	6	12	14,2		31	"	5	12	15,7	
	199	"	6	12 ¹ / ₄	14,9		116	Koeru	6	12	15,0	
	68	T. Roela	10	12	14,9		116	"	5	12	15,4	
	30	Vihula	6	12	15,0		456	Vägeva	5	12	15,0	
	30	"	5	12	14,8		2	156	Loodi	8	12 ¹ / ₂	14,6
	203	V. Vanamõisa	7	12 ¹ / ₄	14,4		281	Aidu	8	12 ¹ / ₂	15,2	
	203	"	7	12 ¹ / ₄	15,0		385	Massu	10	12 ¹ / ₂	14,4	
	203	"	7	12	14,2		385	"	10	12 ¹ / ₂	14,4	
	270	Kose	9	12 ¹ / ₄	15,8		385	"	7	12 ¹ / ₂	15,4	
	270	"	8	12 ¹ / ₄	15,5		6	Äksi	10	12 ¹ / ₂	15,4	
	72	Kuremaa	7	11 ¹ / ₄	13,3	ebp. hapu	236	Lihula	10	12 ¹ / ₂	14,6	
	49	Nurmekunda	10	11 ¹ / ₄	16,0	"	236	"	7	12 ¹ / ₂	14,8	
	66	Härjanürme	7	11	15,7	"	215	V. Maarja	7	12 ¹ / ₂	14,6	
	324	Puurmanni	10	12	14,7	"	215	"	7	12 ¹ / ₂	14,7	
	92	Tartu „Talu“	2	11 ¹ / ₂	14,6	ebp. m.	65	Tammistu	9	12	15,8	
	21	Tartu	2	11	13,6	seisn. m.	36	Kihme	7	12 ¹ / ₄	15,5	
	299	Tõreda	1	9	—	ebp. seisn. m.	36	"	6	12 ¹ / ₄	15,2	
		Rotermann					113	Elva	9	12 ¹ / ₄	14,8	
	116	Koeru	10	12	15,0		253	Saadjärve	8	11 ¹ / ₄	15,3	
	33	Rõngu	6	12 ¹ / ₂	14,0		372	Saru	3	11 ¹ / ₄	13,9	
	33	"	5	12 ¹ / ₂	13,6		95	Nadalama	5	11 ¹ / ₂	14,4	
	210	Kokora	10	12	15,3		95	"	5	11 ³ / ₄	13,0	
							95	"	5	12	13,6	

Kuupäev	Piimatalituse			Märkus	Kuupäev	Piimatalituse			Märkus
	Reg. Nr.	Nimetus	Arv Keskm. pall Vee %			Reg. Nr.	Nimetus	Arv Keskm. pall Vee %	
Okt.	Rotermann				Okt.	A/S Einpaul			
2 430	H. Tammiku	8 12 ¹ / ₄	14,7		2 422	Saare	7 11 ¹ / ₄	15,3	kibe järelm. soola tuim
430	"	7 12 ¹ / ₄	14,0		422	"	7 11 ¹ / ₄	15,0	
367	A. Sikel'di	6 12 ¹ / ₂	16,0		62	Leedimäe	6 12	14,5	
367	"	6 12 ¹ / ₂	16,4		62	"	6 12	14,5	
284	Sürgavere	6 12 ¹ / ₄	15,3		103	Lustivere	7 12	15,0	
284	"	6 12 ¹ / ₄	14,7		103	"	7 11 ¹ / ₂	15,1	seisn. m. tuim
263	Ol. Täaksi	9 12 ¹ / ₂	15,0		8	Põltsamaa	8 12	15,6	
263	"	8 12 ¹ / ₂	15,4		8	"	8 12 ¹ / ₄	15,0	
60	Mustla	6 11 ¹ / ₄	12,4	rasv.	8	"	8 12 ¹ / ₄	15,1	
272	Heimtal	6 12	15,6		8	"	9 12 ¹ / ₂	15,3	
478	Soosaare	8 12	13,8		E. P. Liit				
348	Hageri	8 12 ¹ / ₄	14,8		215	V. Maarja	8 12 ¹ / ₂	15,0	
22	Oiu	8 12	15,0		48	M. Magdal.	9 12 ¹ / ₂	15,4	
22	"	8 12	14,8		48	"	9 12 ¹ / ₂	15,3	
22	"	6 11 ¹ / ₂	13,9	kibe sool.	7	Pilistvere	10 12 ¹ / ₂	14,7	
475	Valgu	5 12	14,3		327	M. Mäeküla	7 12 ¹ / ₂	16,0	
145	S. Kõpu	6 12	14,4		185	Rogosi	3 11 ¹ / ₄	14,7	mr. tuim
145	"	6 12 ¹ / ₄	14,0		369	Lindora	8 9	—	kirju, lv. ebp. va-
254	Kalmetu	7 12 ¹ / ₄	14,8		439	Puhja	9 12	14,0	[na m. käär. h.
70	L. Lalsi	6 12 ¹ / ₄	15,3		439	"	9 12	14,5	
70	"	5 12 ¹ / ₂	15,0		161	Otepää	6 12 ¹ / ₄	13,8	
259	Holstre	6 10 ¹ / ₂	12,3	seisn. m.	161	"	6 12	14,5	
216	H. Kabala	8 12	14,0		324	Puurmanni	10 11 ¹ / ₂	15,2	ebp. m.
87	Nurtu	3 11 ¹ / ₂	14,2	tuim	191	Kantküla	6 12 ¹ / ₄	15,2	
A/S Einpaul					436	Kääpa	5 12 ¹ / ₄	13,9	
350	Nõo	6 12 ¹ / ₄	15,0		215	V. Maarja	8 12	15,5	
350	"	6 12 ¹ / ₄	14,6		48	M. Magdal.	9 12	15,1	
323	I. Alutaguse	8 12 ¹ / ₄	14,8		48	"	8 12 ¹ / ₂	15,0	
132	Einpaul	8 11	12,9	lv. mr. ebp. m	202	Märjamaa	7 12 ¹ / ₂	14,2	[hapu, määrd. vana, seisn. m.
132	"	9 11	13,7	ebp. m.	231	U. Kariste	1 10	13,8	
132	"	6 11 ¹ / ₄	14,4		P. K. Estonia				
469	Vissi	2 9	—	2 jagu, vale hapu	3	Pöögli	8 12	14,4	
467	Keila	8 12 ¹ / ₄	15,0		3	"	8 12	15,4	
432	K. Vigala	7 12	15,0		257	Kamali	9 12	15,4	
30	Vihula	10 12 ¹ / ₄	15,0		256	Saapaküla	4 12 ¹ / ₄	15,6	
30	"	10 12 ¹ / ₄	15,0		264	A. Sarja	6 12 ¹ / ₂	15,0	
79	Simuna	8 12 ¹ / ₄	14,0		434	Voltveti	6 12 ¹ / ₂	15,1	
79	"	8 12 ¹ / ₄	15,3		434	"	6 12 ¹ / ₄	15,7	
283	Varbola	6 12 ¹ / ₂	15,0		212	Jäärja	9 12 ¹ / ₄	14,9	[tuim
283	"	6 12	15,5	määrd.	244	Kärstna	10 11 ¹ / ₂	15,5	seisn. piima m.
335	Kaarepere	9 12 ¹ / ₄	15,6		244	"	8 12	15,6	
335	"	10 12	15,5		35	Sinealliku	8 12	15,6	
49	Nurmekunda	10 11 ³ / ₄	15,9	seisn. m.	281	Aidu	3 12	14,3	
66	Härjanurme	6 10 ³ / ₄	15,6	ebp. l. ja m.	170	U. Kariste	4 12	15,3	
311	Kablaküla	3 12 ¹ / ₄	14,6		5	A. Paluoja	10 12	15,7	
424	Kaisma	8 12 ¹ / ₄	15,8		5	"	8 12 ¹ / ₄	15,0	
21	Tartu	2 12	13,3		5	"	5 12 ¹ / ₂	15,7	
132	Einpaul	7 10 ³ / ₄	13,0	ebp. m.	121	Penuja	5 11 ³ / ₄	14,0	ter. hapu
132	"	7 11 ¹ / ₄	13,0	" "	317	P. Peraküla	3 9	—	ebp. imar m.
115	Häädemees.	8 12	15,8		231	U. Kariste	3 12	14,2	[käär. h.
148	Kärnu	6 12 ¹ / ₄	14,5		55	Umbusi	6 12 ¹ / ₂	16,6	
290	Sooru	6 12 ¹ / ₄	15,5		291	Anija	9 12 ¹ / ₂	14,2	
323	I. Alutaguse	8 12 ¹ / ₄	14,5						
428	Iisaku	10 10 ³ / ₄	14,0	kirju, lv. rasv.					

Kuupäev	Piimatalituse			Märkus	Kuupäev	Piimatalituse			Märkus	
	Reg. Nr.	Nimetus	Arv Keskml. pall			Vee %	Reg. Nr.	Nimetus		Arv Keskml. pall
Okt.	P. K. Estonia				Okt.	P. K. Estonia				
2	200	Alavere	6 12 ¹ / ₄	15,0	2	426	V. Massu	7 12	15,8	
"	438	Krüdneri	4 11 ³ / ₄	15,0	"	2	Viljandi	10 12 ¹ / ₂	14,7	
"	152	Kärkna	10 11 ³ / ₄	15,0	"	2	"	10 12 ¹ / ₂	15,0	
"	339	Emumäe	5 12	14,8	"	2	"	10 12 ¹ / ₂	14,6	
"	329	Pikevere	8 12 ¹ / ₂	14,4	"	34	Võhma	7 12 ¹ / ₂	14,9	
"	329	"	8 12 ¹ / ₂	14,0	"	34	"	6 12 ¹ / ₄	15,6	
"	329	"	7 12 ¹ / ₂	15,0	"	362	Vastemõisa	6 12 ¹ / ₄	14,5	
"	396	V. Jakobi	8 12 ¹ / ₂	15,4	"	362	"	5 12 ¹ / ₄	14,7	
"	396	"	8 12 ¹ / ₂	15,3	"	235	L. Lokuta	8 12	15,0	
"	57	Porkuni	4 12 ¹ / ₂	15,9	"	235	"	9 12 ¹ / ₄	15,0	
"	355	Einmanni	8 12 ¹ / ₂	15,5	"	159	Suurejõe	7 12	15,6	
"	448	V. Roela	10 12 ¹ / ₄	15,8	"	159	"	7 12	15,0	
"	20	Rakvere	8 12 ¹ / ₂	15,3	"	45	T. Hakkaja	8 12 ¹ / ₄	15,0	
"	470	Kohala	7 12 ¹ / ₂	15,4	"	380	V. Rahnoja	8 12	15,4	
"	331	Kloostri	8 12 ¹ / ₄	15,0	"	251	Särghaua	6 11 ¹ / ₄	16,0	
"	331	"	7 12	14,8	"	250	Mädara	5 12	15,0	
"	331	"	7 12 ¹ / ₂	15,9	"	468	Võidula	5 10 ¹ / ₄	13,3	
"	319	Kadrina	8 12 ¹ / ₂	15,0	"	403	Laupa	7 11 ¹ / ₂	15,5	
"	319	"	8 12 ¹ / ₄	15,0	"	308	Kolu	7 12	15,0	
"	17	Ambla	10 12	15,4	"	340	Kehtna	6 12 ¹ / ₄	15,0	
"	17	"	10 12	15,4	"	410	Kädva	6 11 ³ / ₄	14,0	
"	23	Albu	5 12	15,2	"	336	Järvakandi	5 12	15,4	
"	161	Otepää	8 12	15,3	"	76	K. Nõmme	5 11 ¹ / ₄	16,0	
"	161	"	8 12	15,0	"	412	Velise	3 10 ³ / ₄	13,6	
"	161	"	8 11 ¹ / ₄	14,2	mr. lv.	242	Alliku	9 12	15,0	
"	353	Varangu	6 11 ¹ / ₄	15,4	ebp. m. tuim	242	"	9 12	15,5	
"	243	Kunda I	8 12	15,0	" "	262	Väätsa	6 12 ¹ / ₄	15,0	
"	86	P. K. Estonia	6 12	12,6	" "	262	"	6 12 ¹ / ₄	16,0	
"	274	Voldi	8 12 ¹ / ₄	14,6	" "	18	Imavere	6 12 ¹ / ₄	14,9	
"	136	V. Kuuste	6 11 ¹ / ₂	15,9	lv. ebp. m.	18	"	6 12 ¹ / ₄	15,0	
"	171	Jõgeveste	6 12	16,0	" "	19	U. Võidu	8 12 ¹ / ₄	15,1	
"	177	Vara	4 11 ¹ / ₄	15,0	ebp. m.	241	Kärevere	7 11	14,3	
"	437	Oonurme	3 11 ¹ / ₂	15,1	" "	32	Paide	7 11 ³ / ₄	14,4	
"	98	Põima	4 11 ¹ / ₄	14,5	" "	146	Puiatu	6 11 ¹ / ₄	13,5	
"	112	Mooste	5 10	14,0	" " käär. h.	476	Käru	6 11 ¹ / ₄	14,3	
"	96	Taebla	1 10 ¹ / ₂	13,0	" " tuim	9	K. Jaani	5 11 ¹ / ₂	14,3	
"	147	Koigi	10 12 ¹ / ₂	15,7	" "	188	Viiso	4 11	12,3	
"	147	"	10 12 ¹ / ₂	16,0	" "	261	Kaarli	3 11	14,2	
"	178	Kahala	8 12 ¹ / ₄	14,6	" "	A/S Einpaul				
"	178	"	8 12 ¹ / ₂	14,6	" "	3	81	P. Kalana	9 12 ¹ / ₂	15,1
"	178	"	8 12 ¹ / ₂	14,3	" "	"	81	"	9 12 ¹ / ₂	15,6
"	108	Esna	7 12 ¹ / ₂	15,0	" "	"	41	Elistvere	6 12	12,3
"	108	"	6 12 ¹ / ₂	15,6	" "	"	41	"	5 12	13,8
"	12	S. Jaani	10 12 ¹ / ₂	15,0	" "	"	132	Einpaul	10 11	13,1
"	12	"	10 12 ¹ / ₂	16,0	" "	"	339	Emumäe	6 12 ¹ / ₂	15,1
"	413	Olustvere	10 12 ¹ / ₂	15,2	" "	"	117	Tr. Avispea	8 12	15,6
"	169	V. Väandra	7 12 ¹ / ₂	14,4	" "	"	117	"	8 12	15,3
"	169	"	6 12 ¹ / ₂	14,5	" "	"	432	K. Vigala	9 12 ¹ / ₂	14,7
"	424	Kaisma	7 12 ¹ / ₄	14,6	" "	"	432	"	10 12 ¹ / ₄	15,1
"	424	"	7 12 ¹ / ₄	14,4	" "	"	100	J. Jaani	10 12 ¹ / ₂	15,2
"	7	Pilistvere	10 12 ¹ / ₄	14,4	" "	"	100	"	10 12 ¹ / ₂	15,2
"	341	L. Vissuvere	6 12 ¹ / ₄	15,0	" "	"	100	"	10 12 ¹ / ₂	16,0
"	419	Tarvastu	7 12 ¹ / ₄	14,3	" "	"	100	"	10 12 ¹ / ₂	15,4
"	419	"	8 12 ¹ / ₄	15,4	" "	"	"	"	"	"
"	419	"	8 12 ¹ / ₂	15,9	" "	"	"	"	"	"

Kuupäev	Piimatalituse			M ä r k u s	Kuupäev	Piimatalituse			M ä r k u s			
	Reg. Nr.	Nimetus	Arv			Keskm. pall	Vee %	Reg. Nr.		Nimetus	Arv	Keskm. pall
Okt.	A/S Einpaul					Okt.	P. K. Estonia					
3	7	Pilistvere	7	12 ¹ / ₂	15,0	3	333	U. Saaluse	10	11 ¹ / ₂	15,0	ebp. m.
"	7	"	7	12 ¹ / ₂	14,6	"	373	Luutsniku	6	12 ¹ / ₄	15,0	
"	7	"	8	12 ¹ / ₂	14,5	"	373	"	5	12 ¹ / ₄	15,2	
"	34	Võhma	7	12 ¹ / ₂	15,8	"	382	Loo	10	12	14,3	
"	34	"	7	12 ¹ / ₂	15,4	"	382	"	10	12	14,5	
"	238	K. Arusaare	8	12 ¹ / ₄	15,0	"	408	Sipa	8	12	15,5	
"	44	H. Kulli	4	12 ¹ / ₄	14,0	"	408	"	7	12	14,5	
"	267	Ollepa	8	11	15,5	"	164	Antsla	6	12 ¹ / ₄	15,5	
"	267	"	9	11	14,7	"	164	"	6	12 ¹ / ₂	15,0	
"	9	K. Jaani	7	12	14,2	"	161	Otepää	8	12	16,0	
"	9	"	7	12 ¹ / ₄	14,0	"	161	"	4	12	16,0	
"	18	Imavere	10	12	14,6	"	391	Viitina	8	12	15,0	
"	18	"	10	12	14,9	"	400	Misso	8	12	14,6	
"	473	Anna	5	11 ¹ / ₂	13,6	"	307	Kähri	6	12 ¹ / ₄	15,8	
"	473	"	6	12	15,5	"	405	Suuremõisa	4	12	14,0	
"	443	Pahkla	6	12	14,4	"	293	Künda	4	10 ³ / ₄	14,0	mr. lv. ebp. m.
"	443	"	6	12	15,6	"	447	Mäe	4	11 ¹ / ₄	14,2	terav hapu
"	332	Rapla	6	12	14,5	"	416	Salesje	5	11 ¹ / ₂	14,6	tuim
"	332	"	7	12	14,5	"	276	Meremäe	5	12	14,8	
"	306	Türi	6	12 ¹ / ₄	15,9	"	29	Karula	10	12	15,3	
"	144	Kaavere	9	12 ¹ / ₂	15,7	"	29	"	8	11 ¹ / ₄	16,0	ebp. m.
"		P. K. Estonia				"	356	Kahkva	8	11 ¹ / ₂	15,5	"
"	11	Helme	10	12	15,4	"	356	"	6	11 ³ / ₄	15,3	"
"	11	"	10	12	15,2	"	162	Sõmerpalu	8	12	15,4	"
"	11	"	6	12 ¹ / ₂	15,0	"	433	Suislepi	8	12	15,0	"
"	319	Kadrina	6	12 ¹ / ₂	15,9	"	433	"	6	12	15,1	
"	319	"	6	12 ¹ / ₂	16,0	"	136	V. Kuuste	6	12	16,0	
"	395	Toila	10	12 ¹ / ₂	15,0	"	358	L. Nigula	4	12	15,4	
"	395	"	8	12 ¹ / ₂	15,4	"	149	Kärgula	7	12 ¹ / ₄	16,0	
"	270	Kose	8	12 ¹ / ₂	15,2	"	94	Kanepi	9	12 ¹ / ₂	14,5	
"	270	"	8	12 ¹ / ₂	15,1	"	371	Loosi	9	12 ¹ / ₄	14,5	[liivane
"	361	Nissi	5	12 ¹ / ₂	15,3	"	130	Laatre	9	9	—	2 jagu, puru s.
"	25	Aravete	6	12 ¹ / ₂	15,3	"	143	Lepasaare	3	10 ¹ / ₂	15,6	ebp. m.
"	25	"	5	12 ¹ / ₂	15,1	"	472	Lugi	2	12	14,3	
"	20	Rakvere	5	12 ¹ / ₂	15,2	"		Gahlnbäck				
"	37	Koiola	6	12 ¹ / ₂	15,4	"	217	Tamme	10	12 ¹ / ₂	14,6	
"	57	Porkuni	4	12 ¹ / ₂	15,0	"	217	"	10	12 ¹ / ₂	17,5	
"	13	Leebiku	8	12 ¹ / ₂	15,3	"	217	"	10	12 ¹ / ₂	14,5	
"	85	Restu	8	11	14,1	"	337	Vaim. Koit	7	12 ¹ / ₂	15,4	
"	85	"	8	11 ¹ / ₄	15,3	"	71	E. Peetri	8	12 ¹ / ₄	15,4	
"	440	K. Alatskivi	9	12 ¹ / ₄	15,5	"	40	Kõo	10	11 ¹ / ₂	15,0	ebp. m.
"	110	Pala	6	12 ¹ / ₄	16,0	"	150	Kiltsi	8	12 ¹ / ₂	15,3	
"	378	Muhu	7	12 ¹ / ₂	15,1	"	150	"	7	12 ¹ / ₄	15,5	
"	378	"	6	12 ¹ / ₄	15,0	"	150	"	7	12	15,8	
"	381	Kiiu	6	12	14,2	"	56	L. Martna	9	12	13,8	
"	381	"	5	12 ¹ / ₄	14,1	"	56	"	8	12	13,6	
"	295	Krabi	7	11 ¹ / ₄	15,7	"	53	Kodijärve	6	12 ¹ / ₂	14,5	
"	295	"	6	11 ³ / ₄	15,3	"	27	K. Kurla	8	12 ¹ / ₂	14,6	
"	279	Väimela	10	12 ¹ / ₄	14,2	"	27	"	7	12	14,4	
"	292	Rõuge	8	11 ¹ / ₂	15,4	"	466	Talli	8	12	14,5	
"	292	"	8	11 ¹ / ₂	15,1	"	298	Surju	6	12	14,2	
"	59	K. Kioma	6	12	16,0	"	298	"	6	11 ¹ / ₄	14,6	ebp. m.
"	59	"	5	11 ³ / ₄	15,0	"	158	U. Tänasilma	10	12	14,7	

Kuupäev	Piimatalituse		Arv	Keskm. pall	Vee %	Märkus	Kuupäev	Piimatalituse		Arv	Keskm. pall	Vee %	Märkus
	Reg. Nr.	Nimetus						Reg. Nr.	Nimetus				
Okt.		Gahlnbäck					Okt.		Rotermann				
"	15	Kaiu	8	11	13,2	ebp. m.	3	31	Vaimastvere	7	12 ¹ / ₄	15,0	
"	15	"	8	11	13,0	lv. ebp. m.	"	459	O. Kahkva	5	12	14,0	
"	15	"	7	11 ¹ / ₂	14,4	"	"	266	Tüütsmanni	3	9 ¹ / ₄	—	mr.ebp.vanam.
"	374	Palmse	10	11 ¹ / ₂	14,7	ter.hapuliivane	"	401	Tuhala	6	11 ³ / ₄	15,0	kibe järelm.
"	211	Vaabina	10	11 ¹ / ₂	14,4	ebp. m.	"	75	Ülenurme	8	12 ¹ / ₄	13,5	
"	211	"	9	12	14,9		"	113	Elva	5	11 ¹ / ₂	15,5	seisn. m.
"	420	Leevaku	10	12 ¹ / ₄	14,6		"	294	Kabli	9	12 ¹ / ₂	14,4	
"	363	Tahkuranna	5	12	14,9				P.K. Estonia				
"	260	Kaelase	10	11 ³ / ₄	14,9	kibe järelm.	"	245	Are	10	12 ¹ / ₄	15,0	
"	260	"	9	12 ¹ / ₄	14,7		"	245	"	9	12 ¹ / ₂	14,8	
"	325	Uulu	8	12 ¹ / ₂	14,6		"	390	K. Lõpe	8	12 ¹ / ₂	15,0	
"	386	Paadremaa	6	12 ¹ / ₂	15,7		"	390	"	9	12 ¹ / ₂	15,1	
"	386	"	5	12	15,6		"	125	S. Tammiste	2	12 ¹ / ₂	15,0	
"	273	Tõstamaa	7	12	14,2		"	429	A. Lindi	7	12 ¹ / ₂	14,7	
"	273	"	6	12	14,0		"	407	Ellamaa	6	12 ¹ / ₂	14,8	
"	429	A. Lindi	7	12 ¹ / ₄	15,0		"	225	Sikana	5	12 ¹ / ₄	15,0	
"	102	V. Vigala	6	12	15,6		"	309	Seli I	4	12 ¹ / ₂	15,0	
"	102	"	6	12	15,0		"	154	Pärnu	9	12	14,5	
"	407	Ellamaa	6	12 ¹ / ₄	15,4		"	154	"	8	12	15,0	
"	461	Kavastu	9	12 ¹ / ₂	15,0		"	154	"	8	12 ¹ / ₂	15,8	
"	309	Seli I	10	12 ¹ / ₂	14,6		"	154	"	8	12 ¹ / ₂	15,2	
"	309	"	9	12	15,0		"	192	Koonga	10	12	14,7	
"	309	"	9	12	15,1		"	192	"	10	12 ¹ / ₄	14,6	
"	270	Kose	7	12	15,0		"	192	"	9	12 ¹ / ₄	14,7	
		Rotermann					"	351	Varbla	10	12 ¹ / ₂	14,0	
"	385	Massu	9	12 ¹ / ₂	15,7		"	351	"	10	12 ¹ / ₂	14,5	
"	358	L. Nigula	10	12	14,1		"	114	Vahenurme	6	12 ¹ / ₂	14,2	
"	358	"	10	12 ¹ / ₄	14,6		"	114	"	6	12 ¹ / ₄	13,6	
"	358	"	10	12 ¹ / ₄	15,3		"	379	T Pustuski	9	11 ¹ / ₂	14,2	puru s.
"	358	"	10	12 ¹ / ₂	15,3		"	444	V. Kihlepa	10	12	17,0	
"	358	"	3	12	14,0		"	363	Tahkuranna	3	11 ³ / ₄	14,7	lv.
"	446	Vaida	7	12 ¹ / ₄	15,8		"	101	Tõhela	9	12	15,0	
"	446	"	6	12 ¹ / ₄	14,2		"	101	"	8	11 ³ / ₄	14,5	lv.
"	38	U. Antsla	9	12 ¹ / ₂	14,4		"	101	"	8	12	15,2	
"	420	Leevaku	5	12	14,5		"	389	P. Jakobi	9	11 ¹ / ₂	15,1	ebp. m.
"	210	Kokora	7	12	15,0		"	389	"	9	12 ¹ / ₄	14,7	
"	411	Kadrina	8	12	15,2		"	389	"	8	12 ¹ / ₂	14,8	
"	370	Antsla II	6	12	13,8		"	10	T. Jõesuu	8	12 ¹ / ₂	14,8	
"	33	Rõngu	6	11 ¹ / ₂	14,0	ebp. m. tuim	"	10	"	8	12	14,8	
"	33	"	6	11 ¹ / ₂	13,4	"	"	28	T. Selja	9	12	14,7	
"	97	Urvaste	6	11 ¹ / ₄	15,0	2 jagu "	"	28	"	9	12	15,3	
"	445	Nuti	4	10 ¹ / ₄	13,0	ebp. m.	"	39	T. Ore	5	11 ¹ / ₄	13,5	lv. rasv.
"	143	Lepasaare	3	11 ¹ / ₄	15,5	tuim	"	39	"	6	11 ¹ / ₄	14,0	ebp. m.
"	207	Kuigatsi	10	12	15,0		"	124	Riisa	6	11	14,0	"
"	207	"	5	12	15,0		"	326	Taali II	7	11 ¹ / ₄	14,0	kibe järelm.
"	125	S. Tammiste	5	12	14,5		"	125	S. Tammiste	7	11 ¹ / ₂	14,4	tuim
"	125	"	5	12	14,9		"	125	"	1	9	—	hallitanud
"	225	Sikana	4	10 ¹ / ₄	14,9	ebp. käär.hapu			E. P. Liit				
"	325	Uulu	8	12	14,7								
"	302	Sänna	8	12 ¹ / ₂	13,7		4	18	Imavere	10	12 ¹ / ₄	15,4	
"	386	Paadremaa	10	12 ¹ / ₂	15,6		"	471	L. Hiiekõnnu	7	12 ¹ / ₂	15,8	
"	67	Sindi	4	12 ¹ / ₂	14,3		"	327	M. Mäeküla	9	12 ¹ / ₂	15,9	
"	89	Ahja	7	11 ¹ / ₂	15,6	puru s. [l.ja m.	"	108	Esna	6	12 ¹ / ₂	15,2	
"	465	Pärnu	6	10 ¹ / ₂	15,0	ebp.hapu van.p.	"	108	"	6	12 ¹ / ₄	15,0	

Kuupäev	Piimatalituse			Märkus	Kuupäev	Piimatalituse			Märkus
	Reg. Nr.	Nimetus	Arv Kestm. pall Vee %			Reg. Nr.	Nimetus	Arv Kestm. pall Vee %	
Okt.	E. P. Liit				Okt.	P. K. Estonia			
4	185	Rogosi	5 10 ¹ / ₂ 15,0	kääriv hapu	4	209	Kõnnu	2 12 15,2	
"	297	R. Võhandu	6 12 16,4		"	26	Kasari	8 12 ¹ / ₂ 14,2	
"	436	Kääpa	3 12 ¹ / ₄ 14,8		"	26	"	6 12 ¹ / ₂ 14,0	
"	191	Kantküla	5 11 ¹ / ₄ 15,4	ebp. m.	"	13	Leebiku	7 12 ¹ / ₂ 16,0	
"	A/S Einpaul				"	207	Kuigatsi	7 12 ¹ / ₂ 15,3	[ja m
"	186	Aakre	10 12 ¹ / ₂ 15,0		"	152	Kärkna	9 10 15,0	seisn. piima l.
"	323	I. Alutaguse	8 12 ¹ / ₂ 15,9		"	14	Räpina	10 12 ¹ / ₂ 14,7	
"	46	Linnamäe	8 12 ¹ / ₂ 14,9		"	14	"	10 12 ¹ / ₂ 15,0	
"	277	Lasva	7 12 ¹ / ₄ 15,5		"	14	"	6 12 ¹ / ₂ 15,5	
"	469	Vissi	2 9 —	ebp. hapu	"	14	"	5 12 ¹ / ₂ 15,0	[l. ja m.
"	140	Kikaoja	7 12 ¹ / ₂ 15,8		"	25	Aravete	6 10 ¹ / ₂ 15,4	vähene väävelv.
"	140	"	8 12 ¹ / ₂ 15,0		"	20	Rakvere	6 12 15,6	
"	140	"	8 12 ¹ / ₂ 15,4		"	57	Porkuni	4 12 15,2	
"	38	U. Antsla	9 12 ¹ / ₂ 14,5		"	69	Kursi	6 12 ¹ / ₂ 15,2	
"	30	Vihula	10 12 ¹ / ₂ 15,8		"	69	"	5 12 ¹ / ₂ 15,3	
"	30	"	10 12 ¹ / ₄ 15,8		"	201	Ardu	7 12 ¹ / ₂ 15,2	
"	132	Einpaul	10 10 14,3	ebp. l. ja m.	"	201	"	6 12 ¹ / ₂ 15,2	
"	91	Kastna	6 11 14,3	" m. rasv.	"	230	L. Kilbavere	5 11 ¹ / ₂ 15,1	ebp. m.
"	91	"	7 11 ¹ / ₄ 14,0	õli m.	"	331	Kloostri	9 12 ¹ / ₂ 15,3	
"	58	Torgu	7 11 ¹ / ₄ 13,9	" "	"	427	Mäetaguse	10 12 ¹ / ₂ 16,0	
"	58	"	8 11 ¹ / ₂ 15,0	" "	"	17	Ambla	9 12 ¹ / ₂ 15,8	
"	P. K. Estonia				"	17	"	8 12 ¹ / ₂ 15,4	
"	240	Päinurme	8 12 ¹ / ₂ 15,3		"	17	"	8 12 ¹ / ₂ 15,6	
"	240	"	9 12 ¹ / ₂ 15,0		"	319	Kadrina	6 12 ¹ / ₂ 15,6	
"	240	"	8 12 ¹ / ₂ 15,5		"	319	"	7 12 ¹ / ₂ 15,0	
"	11	Helme	10 12 ¹ / ₂ 15,4		"	23	Albu	10 12 ¹ / ₂ 15,5	
"	11	"	6 12 ¹ / ₂ 14,7		"	98	Põima	4 11 ¹ / ₂ 15,3	puru s.
"	11	"	8 12 ¹ / ₂ 15,0		"	A/S Einpaul			
"	8	Põltsamaa	6 12 ¹ / ₂ 15,4		"	103	Lustivere	6 12 ¹ / ₂ 15,0	
"	8	"	6 12 ¹ / ₂ 14,9		"	103	"	6 12 ¹ / ₂ 14,6	
"	116	Koeru	8 12 ¹ / ₂ 15,3		"	8	Põltsamaa	7 12 ¹ / ₂ 15,2	
"	116	"	8 12 ¹ / ₄ 15,3		"	8	"	7 12 ¹ / ₂ 15,0	
"	282	Pöide	10 12 ¹ / ₄ 15,4		"	8	"	8 12 ¹ / ₂ 15,0	
"	282	"	10 12 ¹ / ₄ 14,9		"	62	Leedimäe	6 12 14,5	
"	282	"	6 12 ¹ / ₄ 15,6		"	41	Elistvere	9 10 15,2	mr. ebp. m. lv.
"	282	"	7 12 ¹ / ₂ 15,8		"	85	Restu	9 12 ¹ / ₂ 15,3	
"	275	Valjala	7 12 ¹ / ₂ 14,4		"	85	"	9 12 ¹ / ₄ 15,2	
"	399	Vaimõisa	6 9 ¹ / ₄ —	petine, käär. h. rasv.	"	79	Simuna	10 12 ¹ / ₂ 15,2	
"	181	Kaagjärve	6 11 ¹ / ₄ 15,4		"	324	Puurmanni	7 12 ¹ / ₂ 15,0	
"	181	"	5 12 15,1		"	99	Lahavere	7 12 ¹ / ₂ 14,0	
"	63	Mäksa	6 12 15,7		"	49	Nurmekunda	6 12 ¹ / ₄ 15,5	
"	153	Vidriku	8 12 14,8		"	49	"	6 12 ¹ / ₄ 15,1	
"	344	Laadjala	9 12 14,5		"	432	K. Vigala	5 12 15,2	
"	343	Tõlluste	10 11 ³ / ₄ 14,7	soola tuim	"	432	"	6 12 ¹ / ₄ 15,2	
"	343	"	7 11 ³ / ₄ 14,5	" "	"	132	Einpaul	9 10 13,0	ebp. l. ja m.
"	78	Pihltla	10 12 14,7		"	Gahlnbäck			
"	50	T. Visusi	10 12 14,0		"	85	Restu	10 12 ¹ / ₂ 14,0	
"	366	Sörve	7 12 15,0		"	85	"	10 12 ¹ / ₄ 15,0	
"	366	"	5 12 14,8		"	79	Simuna	10 12 ¹ / ₂ 15,2	
"	103	Lustivere	4 11 14,2	ebp. m. [ja l.	"	335	Kaarepere	6 12 ¹ / ₄ 14,7	
"	377	Mustjala	4 9 —	vana, seisn. m.	"	335	"	6 12 ¹ / ₂ 15,0	
"	450	Avinurme	3 11 ³ / ₄ 13,6	tuim [m.	"	66	Härjanurme	9 12 ¹ / ₂ 15,0	
"	82	V. Nigula	4 9 ¹ / ₂ —	vana, ebp. seisn.					

Kuupäev	Piimatalituse		Arv	Kesk- pall	Vee %	Märkus	Kuupäev	Piimatalituse		Arv	Kesk- pall	Vee %	Märkus
	Reg. Nr.	Nimetus						Reg. Nr.	Nimetus				
Okt.	Gahlnbäck						Okt.	Rotermann					
4	324	Puurmanni	7	12 ¹ / ₂	15,5		5	6	Äksi	7	12 ¹ / ₄	15,0	
"	72	Kuremaa	3	11 ¹ / ₂	15,0	seisn. m.	"	6	"	6	12 ¹ / ₂	14,4	
"	359	Vasta	2	9	—	ebp. hapu	"	364	Rannu	9	11 ¹ / ₂	14,3	ebp. m.
"	84	Jõgeva	9	12	15,0		"	364	"	9	12 ¹ / ₄	15,0	
"	84	"	8	12 ¹ / ₄	14,2	[ja m.	"	215	V. Maarja	10	12 ¹ / ₄	15,2	
"	457	Räägo	9	10 ³ / ₄	15,0	seisn. piima l.	"	215	"	6	12	13,6	
"	457	"	9	11 ³ / ₄	15,0	tuim	"	65	Tammistu	10	10 ¹ / ₂	15,0	ebp. m.karv. s
"	457	"	9	12	16,0		"	358	L. Nigula	7	11 ³ / ₄	15,0	tuim
"	457	"	9	12	15,7		"	358	"	6	12	14,1	
"	457	"	9	11 ³ / ₄	15,4	tuim	"	33	Rõngu	6	12	14,0	
"	208	Kungla	4	11	14,0	ebp. m. rasv.	"	33	"	6	11	13,9	ebp. m.
"	1	Palamuse	7	12	15,9		"	75	Ülenurme	6	12	14,0	
"	1	"	7	12 ¹ / ₃	15,6		"	291	Anija	9	11 ³ / ₄	12,1	tuim
"	1	"	7	12 ¹ / ₄	15,2		"	448	V. Roela	9	12 ¹ / ₄	15,0	
"	73	S. Tammiku	7	12	15,3		"	175	Udeva	10	12 ¹ / ₂	14,9	
"	47	L. Tähkvere	9	11	14,8	ebp. m.	"	175	"	5	12 ¹ / ₂	15,0	
"	47	"	9	11 ¹ / ₂	14,0	" "	"	38	U. Antsla	8	12 ¹ / ₂	14,0	
"							"	31	Vaimastvere	5	12 ¹ / ₂	15,2	
"							"	93	Sinalepa	7	12	15,0	
"	5	A. Paluoja	6	12 ¹ / ₂	15,6		"	442	V. Kuuste	5	9	—	kirju, ebp.h.,lv.
"	5	"	6	12 ¹ / ₂	15,9		"	120	Rasina	3	11	13,7	ebp. m. tuim
"	317	P. Peraküla	3	12 ¹ / ₂	15,3		"	370	Antsla II	4	12	15,0	[tuim
"	135	Õisu	8	12	15,4		"	266	Tüütsmanni	2	10 ¹ / ₄	12,2	kõrve m. rasv.,
"	135	"	9	12 ¹ / ₄	15,3		"	415	Kernu	4	11 ¹ / ₂	14,0	tuim
"	434	Voltveti	8	12 ¹ / ₂	15,5		"	236	Lihula	9	12	15,6	
"	244	Kärstna	9	12 ¹ / ₂	15,6		"	263	Ol. Tääksi	6	12 ¹ / ₄	14,9	
"	3	Pöögli	10	12 ¹ / ₂	15,0		"	263	"	5	12 ¹ / ₄	14,5	
"	264	A. Sarja	4	12 ¹ / ₄	15,0		"	284	Sürgavere	8	12	14,0	
"	466	Talli	4	12	14,8		"	145	S. Kõpu	5	12 ¹ / ₄	14,0	
"	212	Jäärja	4	11 ¹ / ₄	14,2	ebp. m.	"	348	Hageri	7	12 ¹ / ₂	14,3	
"	35	Sinealliku	4	11 ³ / ₄	14,5	puru s.	"	216	H. Kabala	6	12 ¹ / ₂	15,0	
"	298	Surju	8	12	14,4		"	70	L. Lalsi	6	12 ¹ / ₂	15,5	
"	170	U. Kariste	3	12	15,0								
"	257	Kamali	8	12 ¹ / ₂	15,1								
	Rotermann												
5	16	Laiuse	7	12 ¹ / ₂	14,5		7	439	Puhja	7	12	14,6	
"	16	"	6	12 ¹ / ₂	15,0		"	439	"	6	12	14,7	
"	456	Vägeva	8	12 ¹ / ₄	14,0		"	369	Lindora	5	10	13,4	lv. mr. ebp. m.
"	417	Aruküla	8	12 ¹ / ₂	14,0		"	471	L. Hiiekõnnu	3	12	15,0	
"	113	Elva	10	12 ¹ / ₂	15,9		"	48	M. Magdal.	8	12 ¹ / ₄	15,0	
"	199	Padu	10	12 ¹ / ₂	16,5		"	48	"	7	12 ¹ / ₄	15,5	
"	199	"	5	12	14,0		"	327	M. Mäeküla	5	12 ¹ / ₂	16,0	
"	179	"	8	12 ¹ / ₂	14,1		"	7	Pilistvere	10	12 ¹ / ₄	14,2	
"	247	Piknurme	7	12 ¹ / ₂	14,6		"	297	R. Võhandu	9	12 ¹ / ₂	15,8	
"	122	Ruskavere	6	12 ¹ / ₂	14,0								
"	36	Kihme	6	12	14,6								
"	372	Saru	2	10 ³ / ₄	15,8	lv.mr.ebp.hapu							
"	316	Vahastu	5	11 ¹ / ₂	14,4	rasv.							
"	156	Loodi	6	12	15,0								
"	281	Aidu	2	11	14,0	ebp. m. r. lv.							
"	304	Laatre	2	9	—	käär. hapu							[liivane
"	402	Salme	6	11 ¹ / ₂	14,5	kõrvalm.							vana, ebp. m.
"	402	"	6	11 ³ / ₄	14,7	tuim							rasv., vana m.
													" "

Kuupäev	Piimatalituse		Arv	Kesk- m. pall	Vee %	M ä r k u s	Kuupäev	Piimatalituse		Arv	Kesk- m. pall	Vee %	M ä r k u s
	Reg. Nr.	Nimetus						Reg. Nr.	Nimetus				
Okt.	P. K. Estonia						Okt.	P. K. Estonia					
7	139	Nursi	5	12	15,2		7	362	Vastemõisa	7	10 $\frac{1}{2}$	13,5	ebp. m.
"	274	Voldi	5	11 $\frac{1}{2}$	15,3	tuim, r.	"	34	Võhma	10	11 $\frac{1}{2}$	15,3	" "
"	276	Meremäe	4	11 $\frac{3}{4}$	15,6	" "	"	330	V. Vihtra	8	12	16,5	" "
"	356	Kahkva	4	11	14,9	" lv.	"	169	V. Väandra	7	12	14,0	" "
"	143	Lepasaare	4	11 $\frac{1}{4}$	16,0	" "	"	169	"	7	12	14,2	" "
"	64	Veriora	10	12	15,0	" "	"	24	Villevere	7	12	15,8	tuim
"	149	Kärgula	4	12	16,2	" "	"	178	Kahala	8	11 $\frac{1}{2}$	14,4	ebp. m.
"	164	Antsla	5	12	15,0	" "	"	178	"	8	11 $\frac{1}{2}$	14,4	" "
"	51	Nõva	7	11 $\frac{1}{2}$	14,1	määrd. rasv.	"	108	Esna	8	12	14,5	" "
"	462	Piirsalu	5	11 $\frac{1}{4}$	14,6	ebp. m.	"	108	"	8	12	15,4	" "
"	437	Oonurme	2	11	14,2	" "	"	147	Koigi	8	12	15,8	" "
"	96	Taebla	2	10 $\frac{1}{2}$	13,8	seisn. m.	"	147	"	9	12 $\frac{1}{4}$	15,7	" "
"	373	Luutsniku	4	10	14,5	" "	"	419	Tarvastu	10	12 $\frac{1}{2}$	15,5	" "
"	59	K. Kioma	4	10	14,5	" "	"	419	"	9	12 $\frac{1}{2}$	15,4	" "
"	293	Künda	2	10 $\frac{1}{2}$	14,1	määrd. rasv.	"	12	S. Jaani	7	12 $\frac{1}{2}$	15,4	kollased täp. s.
"	395	Toila	8	12 $\frac{1}{2}$	15,7	" "	"	12	"	6	11 $\frac{1}{2}$	14,0	" "
"	395	"	7	12 $\frac{1}{2}$	15,8	" "	"	413	Olustvere	6	12	15,0	ebp. m.
"	395	"	7	12 $\frac{1}{2}$	15,8	" "	"	159	Suurejõe	5	11 $\frac{1}{4}$	15,2	" "
"	329	Pikevere	7	12 $\frac{1}{2}$	15,6	" "	"	159	"	6	11	14,7	" "
"	329	"	7	12 $\frac{1}{4}$	15,6	" "	"	235	L. Lokuta	9	11 $\frac{1}{2}$	15,3	" "
"	207	Kuigatsi	8	12 $\frac{1}{2}$	15,6	" "	"	336	Järvakandi	6	11 $\frac{1}{2}$	15,4	" "
"	355	Einmanni	8	12 $\frac{1}{2}$	15,8	" "	"	308	Kolu	6	11 $\frac{1}{2}$	13,8	kõrve m.
"	57	Porkuni	4	10 $\frac{1}{2}$	15,7	ebp. m.	"	306	Türi	5	10 $\frac{1}{2}$	13,9	ebp. vana m.
"	55	Umbusi	8	11 $\frac{1}{2}$	15,3	seisn. m.	"	18	Imavere	7	10 $\frac{1}{2}$	15,6	" "
"	479	Vaivara	10	12	16,0	" "	"	18	"	7	10 $\frac{1}{2}$	15,5	" "
"	467	Keila	7	12	16,3	" "	"	9	K. Jaani	5	11	14,0	rasv.
"	470	Kohala	7	12	15,0	" "	"	262	Väätsa	6	11	15,4	seisn. l. ja m.
"	470	"	7	12	15,8	" "	"	262	"	6	10	15,4	õline [kibe
"	255	Kadila	9	12	15,7	" "	"	242	Alliku	6	10 $\frac{1}{2}$	14,9	ebp. m. soola.
"	255	"	9	12	16,0	" "	"	242	"	5	10	15,0	" "
"	163	Võime	9	12	16,4	" "	"	241	Kärevere	4	10	15,0	" "
"	163	"	10	12	17,0	" "	"	22	Oiu	7	11 $\frac{1}{2}$	15,7	" "
"	353	Varangu	10	12	15,5	" "	"	360	T. Mõnnaste	8	11 $\frac{1}{2}$	15,5	" "
"	243	Kunda I	5	9	—	kala m.	"	360	"	8	11 $\frac{1}{2}$	15,5	" "
"	252	Tartu	10	11	15,3	seisn. m.	"	249	V. Võidu	10	11 $\frac{3}{4}$	17,0	" "
"	279	Väimela	6	12	15,0	" "	"	19	U. Võidu	4	11 $\frac{3}{4}$	15,8	" "
"	29	Karula	7	10 $\frac{1}{2}$	14,0	õli m.	"	145	S. Kõpu	5	11 $\frac{1}{2}$	15,6	ebp. vana m.
"	4	Vastseliina	9	11	14,2	ebp. m.	"	261	Kaarli	5	9	—	ebp. m. rasv.
"	4	"	9	11	16,0	" "	"	340	Kehtna	3	10 $\frac{3}{4}$	15,7	" "
"	4	"	9	11	14,8	" "	"	435	Kadjaste	5	11 $\frac{3}{4}$	14,6	" " [rasv.
"	4	"	8	11	14,6	" "	"	251	Särghaua	5	11	16,0	vana, seisn. m.
"	161	Otepää	9	11	14,6	mr. rasv.	"	76	K. Nõmme	2	9	—	ebp. m. rasv.
"	161	"	9	11	14,8	seisn. piima m.	"	403	Laupa	7	11 $\frac{1}{2}$	15,0	lv. rasv., puru s.
"	77	Mõniste	8	11 $\frac{1}{2}$	15,8	rasv. [puru s.	"	468	Võidula	3	10 $\frac{1}{2}$	13,4	ebp. m.
"	77	"	8	11 $\frac{1}{2}$	15,8	" "	"	11	Helme	8	11 $\frac{1}{2}$	15,2	" " rasv.
"	130	Lõatre	6	11 $\frac{1}{2}$	14,3	" "	"	11	"	8	11 $\frac{1}{2}$	15,0	kibe järelmaik
"	94	Kanepi	7	11 $\frac{1}{4}$	14,0	tuim, 2 jagu	"	11	"	7	11	14,7	ebp. m.
"	94	"	8	11 $\frac{3}{4}$	14,3	mr. rasv.	"	319	Kadrina	8	11	15,8	" "
"	430	H. Tammiku	6	11 $\frac{1}{2}$	15,0	ebp. se sn. m.	"	319	"	7	12	15,5	rasv.
"	430	"	6	11	15,4	" "	"	319	"	7	11 $\frac{1}{2}$	15,5	" "
"	86	P. K. Estonia	9	11	13,5	ebp. m.	"	17	Ambla	8	12	14,5	" "
"	2	Viljandi	9	11 $\frac{1}{2}$	15,2	" "	"	17	"	8	12	15,8	" "
"	2	"	9	12	15,6	" "	"	17	"	9	12	15,5	" "
"	362	Vastemõisa	7	10 $\frac{1}{2}$	13,5	ebp. m.	"	20	Rakvere	6	12	15,0	" "

Kuupäev	Piimatallituse			Märkus	Kuupäev	Piimatallituse			Märkus	
	Reg. Nr.	Nimetus	Arv Keskml. pall			Arv Keskml. pall	Reg. Nr.	Nimetus		Arv Keskml. pall
Okt.	P. K. Estonia					Okt.	E. P. Liit			
7	20	Rakvere	7 12 ¹ / ₄	15,5	8	191	Kantküla	6 12 ¹ / ₂	14,7	
"	14	Räpina	8 12	15,0	"	436	Kääpa	4 12 ¹ / ₄	14,4	
"	440	K. Alatskivi	9 12	15,4	"	331	Kloostri	6 12 ¹ / ₂	15,4	
"	110	Pala	3 12	15,3	"	331	"	5 12 ¹ / ₄	15,0	
"	207	Kuigatsi	7 12	15,3		A/S Einpaul				
"	130	Laatre	6 12	14,3	"	283	Varbola	6 12 ¹ / ₂	15,4	
"	86	P. K. Estonia	7 11	12,4	ebp. m.	283	"	5 12 ¹ / ₂	16,0	
"	171	Jõgeveste	7 11 ¹ / ₂	14,8	" "	21	Tartu	2 11 ¹ / ₂	13,5	ebp. m.
"	289	Valgjärve	4 10 ¹ / ₂	15,5	rasv.	339	Emumäe	5 12	15,5	
	Rotermann					467	Keila	8 12 ¹ / ₂	15,3	
8	6	Äksi	8 12 ¹ / ₄	13,9		140	Kikaoja	8 12 ¹ / ₂	14,8	
"	456	Vägeva	5 12 ¹ / ₄	14,5		140	"	9 12 ¹ / ₂	15,3	
"	113	Elva	10 12 ¹ / ₄	15,8		100	J. Jaani	9 12 ¹ / ₂	15,0	
"	113	"	7 12 ¹ / ₄	14,2		100	"	9 12 ¹ / ₂	15,2	
"	461	Kavastu	8 12 ¹ / ₄	14,2		100	"	9 12 ¹ / ₂	15,2	
"	116	Koeru	10 12 ¹ / ₄	14,7		7	Pilistvere	10 12 ¹ / ₂	14,4	
"	210	Kokora	5 12	15,0		34	Võhma	10 12 ¹ / ₂	14,5	
"	420	Leevaku	7 12	14,5		24	Villevere	7 12 ¹ / ₂	15,3	
"	33	Rõngu	6 12	15,0		18	Imavere	7 12 ¹ / ₂	15,2	
"	33	"	5 12	13,4		18	"	7 12 ¹ / ₂	14,9	
"	89	Ahja	5 12	15,0		306	Türi	10 12	14,5	
"	411	Kadrina	6 12	15,1		443	Pahkla	7 12	14,2	
"	207	Kuigatsi	6 12 ¹ / ₄	14,8		332	Rapla	6 12	15,0	
"	42	H. Kõnnu	10 12	14,0		332	"	5 11 ¹ / ₂	15,0	rasv.
"	42	"	10 12 ¹ / ₄	14,0		9	K. Jaani	8 11 ¹ / ₂	15,0	seisn. m.
"	42	"	10 12	13,1		350	Nõo	8 12	14,8	
"	384	Maasi	3 10 ³ / ₄	14,4	ebp. m.	350	"	8 12	15,0	
"	392	Karja	3 10 ³ / ₄	14,8	" "	350	"	9 12	14,8	
"	431	Mõisamaa	4 11 ³ / ₄	14,2	rasv.	323	I. Alutaguse	8 12	14,8	
"	16	Laiuse	10 12	15,0		148	Kärnu	9 11	14,8	ebp. m.
"	199	Padu	10 12 ¹ / ₄	15,8		290	Sooru	6 12	16,2	
"	199	"	10 12	14,6		459	O. Kahkva	5 11 ¹ / ₂	14,3	mr. rasv.
"	199	"	4 12	15,8		132	Einpaul	10 10	13,7	ebp. l. ja m. lv.
"	122	Ruskavere	6 12	13,6		132	"	8 10 ¹ / ₂	13,5	" " " "
"	234	Kamari	7 12 ¹ / ₄	14,4		323	I. Alutaguse	6 12	16,0	
"	43	Rutikvere	6 10 ¹ / ₂	14,6	ebp. m.	132	Einpaul	10 10	13,5	ebp. l. ja m.
"	43	"	5 10 ¹ / ₂	15,2	" " õline		Gahlnbäck			
"	179	Piknurme	4 12	14,6		337	Vaim. Koit.	7 12 ¹ / ₂	15,0	
"	113	Elva	9 12 ¹ / ₄	15,4		337	"	6 12 ¹ / ₂	14,3	
"	113	"	9 12 ¹ / ₄	15,3		30	Vihula	10 12 ¹ / ₄	14,6	
"	65	Tammistu	10 12 ¹ / ₄	15,0		30	"	10 12 ¹ / ₄	15,5	
"	305	Laeva	8 11 ¹ / ₄	15,1	joon.	21	Tartu	3 11	13,7	ebp. m.
"	207	Kuigatsi	7 12 ¹ / ₄	15,3		102	V. Vigala	9 12	15,4	
"	417	Aruküla	5 12	14,7		203	V. Vanamõis.	9 12	15,4	
"	445	Nuti	2 11 ¹ / ₂	15,0	vana m.	270	Kose	8 12 ¹ / ₄	15,1	
"	21	Tartu	3 11 ¹ / ₂	14,5	ebp. m.	270	"	7 12 ¹ / ₄	15,5	
"	81	P. Kolana	2 10 ¹ / ₂	15,0	vana m. rasv.	71	E. Peetri	5 12	14,4	
"	456	Vägeva	5 11	14,5	ebp. m.	40	Kõo	7 12 ¹ / ₄	15,0	
"	475	Valgu	3 11	13,8	" "	15	Kaiu	9 11	14,0	lv. rasv.
"	87	Nurtu	3 11 ¹ / ₂	16,5	rasv.	15	"	8 11 ¹ / ₄	14,1	" "
"	156	Loodi	6 12	13,6		267	Ollepa	5 11	13,8	seisn. piima l.
"	281	Aidu	5 11	15,4	t. rasv. ebp. m.	418	Kildu	5 12	15,4	[jam.
"	401	Tuhala	5 11 ¹ / ₂	14,3	rasv.					

Kuupäev	Piimatalituse			M ä r k u s	Kuupäev	Piimatalituse			M ä r k u s		
	Reg. Nr.	Nimetus	Arv			Keskml. pall	Vee %	Reg. Nr.		Nimetus	Arv
Okt.	Gahlnbäck					Okt.	P. K. Estonia				
8	27	K. Kurla	10	12	14,6	8	17	Ambla	10	12 ¹ / ₂	14,5
"	53	Kodijärve	6	11 ³ / ₄	15,0	"	17	"	10	12 ¹ / ₂	15,6
"	211	Vaabina	7	12	14,8	"	23	Albu	8	12 ¹ / ₄	15,5
"	150	Kiltsi	8	11 ³ / ₄	14,2	"	105	Kullamaa	10	12 ¹ / ₂	14,6
"	150	"	8	11	14,4	"	105	"	10	12 ¹ / ₂	14,8
"	268	Jändja	7	7 ¹ / ₂	—	"	427	Mäetaguse	5	12 ¹ / ₂	15,5
"	425	Võlli	2	10 ¹ / ₂	13,6	"	427	"	6	12 ¹ / ₂	15,6
"	233	Perila	7	12 ¹ / ₄	16,5	"	319	Kadrina	6	12 ¹ / ₂	15,5
"	228	Riidaja	9	12 ¹ / ₄	14,4	"	319	"	6	12 ¹ / ₂	15,5
"	445	Nuti	5	8 ¹ / ₂	—	"	395	Toila	8	12 ¹ / ₄	15,7
"	1	Palamuse	10	11 ¹ / ₂	15,0	"	395	"	8	12 ¹ / ₄	15,6
"	1	"	9	12	15,2	"	395	"	8	12 ¹ / ₄	15,4
"	1	"	9	12	15,4	"	25	Aravete	10	10 ³ / ₄	15,3
"	84	Jõgeva	10	12	14,8	"	25	"	10	10 ³ / ₄	15,0
"	84	"	10	10 ¹ / ₂	15,2	"	200	Alavere	8	12 ¹ / ₂	14,6
"	258	Varbevere	9	12	13,8	"	57	Porkuni	8	12 ¹ / ₂	15,3
"	258	"	8	12	15,0	"	57	"	8	12 ¹ / ₄	15,0
"	258	"	8	11 ¹ / ₂	15,0	"	355	Einmanni	8	11 ³ / ₄	14,5
"	73	S. Tammiku	8	11 ¹ / ₂	16,0	"	479	Vaivara	7	12 ¹ / ₄	14,9
"	298	Surju	10	11 ³ / ₄	14,6	"	152	Kärkna	10	11	14,5
"	270	Kose	7	12 ¹ / ₂	15,2	"	438	Krüdneri	5	12 ¹ / ₄	14,4
"	270	"	7	12 ¹ / ₂	15,8	"	441	Agapäe	10	12 ¹ / ₂	15,0
"	85	Restu	9	12 ¹ / ₄	14,6	"	5	A. Paluoja	10	12 ¹ / ₂	15,8
"	85	"	10	12 ¹ / ₂	14,2	"	5	"	9	12 ¹ / ₂	14,7
"	16	Laiuse	7	12 ¹ / ₄	14,7	"	121	Penuja	5	12	14,5
"	79	Simuna	7	12 ¹ / ₄	14,6	"	231	U. Kariste	3	9	—
"	72	Kuremaa	5	12	15,8	"	252	Tartu	9	12	14,6
"	66	Härjanurme	6	12 ¹ / ₄	15,3	"	98	Põima	6	12	14,0
"	66	"	5	12	15,1	"	63	Mäksa	7	12	14,7
"	324	Puurmanni	9	12 ¹ / ₂	14,8	"	47	L. Tähkvere	8	11 ³ / ₄	14,4
"	68	T. Roela	10	12 ¹ / ₂	15,4	"	47	"	8	11 ¹ / ₄	14,0
"	68	"	9	12 ¹ / ₂	15,4	"	103	Lustivere	4	11 ¹ / ₂	14,2
"	92	Tartu „Talu“	2	7 ¹ / ₂	—	"	244	Kärstna	8	11 ¹ / ₂	13,9
"	172	Näduvere	3	12	14,1	"	244	"	8	11	15,1
"	299	Tõreda	2	9	—	"	264	A. Sarja	5	12	15,6
		P. K. Estonia				"	3	Pöögli	7	12	15,7
"	310	Jõeletme	6	12	14,0	"	3	"	6	12	14,8
"	282	Põide	8	12 ¹ / ₄	14,5	"	35	Sinealliku	7	12	15,4
"	282	"	8	12	15,0	"	434	Voltveti	10	12	15,6
"	282	"	8	12 ¹ / ₄	15,2	"	212	Jäärja	4	11 ¹ / ₂	14,4
"	180	Emmaste	10	12	14,8	"	256	Saapaküla	5	12	14,9
"	477	Reigi	5	12 ¹ / ₄	15,2	"	347	Talli II	5	12	13,8
"	246	Kõrgesaare	9	12 ¹ / ₄	15,3	"	466	Talli	6	12	15,1
"	275	Valjala	4	9	—	"	257	Kamali	8	12 ¹ / ₄	15,0
"	414	Keina	3	11 ¹ / ₂	15,0	"	82	V. Nigula	7	11 ¹ / ₂	14,0
"	454	Laugu	2	10 ¹ / ₂	13,0	"	82	"	7	11	14,0
"	240	Päinurme	8	12 ¹ / ₂	15,5	"	82	"	7	11 ¹ / ₂	14,0
"	240	"	8	12 ¹ / ₂	15,6	"	116	Koeru	5	11 ¹ / ₂	15,6
"	240	"	7	12 ¹ / ₂	14,3	"	116	"	6	12	15,0
"	8	Põltsamaa	7	12 ¹ / ₂	15,0	"	354	Tudolinna	7	12	15,0
"	8	"	7	12 ¹ / ₂	15,0	"	450	Avinurme	4	11 ¹ / ₂	15,4
"	17	Ambla	10	12 ¹ / ₂	15,6	"	352	Ulvi	8	12	12,5
"	17	"	10	12 ¹ / ₂	15,8	"	50	T. Visusi	8	12	15,7
"	17	"	10	12 ¹ / ₂	15,0	"	451	Kaevusaare	3	9	—

Kuupäev	Piimatalituse			Märkus	Kuupäev	Piimatalituse			Märkus
	Reg. Nr.	Nimetus	Arv Keskm. pall Vee %			Reg. Nr.	Nimetus	Arv Keskm. pall Vee %	
Okt.	P. K. Estonia				Okt.	P. K. Estonia			
8	209	Kõnnu	2 10 ¹ / ₂ 13,6	tuim, rasv. lv. rasv.	9	11	Helme	7 12 15,0	
"	286	Karste	3 11 12,4		"	11	"	7 12 ¹ / ₄ 15,0	
"		A/S Einpaul			"	11	"	7 12 ¹ / ₄ 14,7	
9	8	Põltsamaa	9 12 ¹ / ₂ 14,5		"	329	Pikevere	10 12 ¹ / ₂ 15,0	
"	8	"	9 12 ¹ / ₂ 15,0		"	329	"	10 12 ¹ / ₂ 15,8	
"	8	"	10 12 ¹ / ₂ 15,3		"	55	Umbusi	6 12 ¹ / ₂ 15,4	
"	103	Lustivere	7 12 ¹ / ₂ 14,3		"	55	"	6 12 15,5	
"	103	"	8 12 15,0		"	207	Kuigatsi	8 12 ¹ / ₄ 15,6	
"	422	Saare	10 12 15,7		"	85	Restu	8 12 ¹ / ₄ 15,0	
"	61	P. Kalana	8 10 15,8	kol. täp. s.	"	85	"	8 12 ¹ / ₄ 14,0	
"	62	Leedimäe	6 12 ¹ / ₂ 14,4		"	361	Nissi	7 12 ¹ / ₂ 15,9	
"	115	Häädemees.	6 12 ¹ / ₄ 14,5		"	20	Rakvere	9 12 ¹ / ₂ 15,0	
"	115	"	6 12 ¹ / ₄ 14,5		"	20	"	8 12 ¹ / ₂ 15,0	
"	231	U. Kariste	3 9 —	2 jagu, käär. [hapu	"	448	V. Roela	10 11 ¹ / ₂ 14,7	ebp. m.
"	79	Simuna	9 12 ¹ / ₂ 15,0		"	470	Kohala	7 12 ¹ / ₄ 15,7	
"	79	"	10 12 ¹ / ₄ 14,4		"	201	Ardu	8 12 ¹ / ₂ 16,0	
"	335	Kaarepere	9 12 ¹ / ₂ 15,2		"	201	"	8 12 ¹ / ₂ 15,8	
"	335	"	9 12 ¹ / ₂ 15,3		"	13	Leebiku	7 12 ¹ / ₄ 14,7	
"	49	Nurmekunda	6 12 ¹ / ₂ 16,0		"	13	"	8 12 ¹ / ₄ 14,5	
"	49	"	5 12 ¹ / ₂ 15,2		"	339	Emumäe	3 11 ¹ / ₂ 15,8	ebp. m.
"	324	Puurmanni	8 12 ¹ / ₂ 15,4		"	2	Viljandi	8 12 ¹ / ₂ 15,0	
"	467	Keila	7 12 ¹ / ₂ 14,3		"	2	"	8 12 ¹ / ₂ 16,0	
"	247	Tapiku	6 12 16,0		"	2	"	9 12 ¹ / ₂ 15,3	
"	311	Kablaküla	4 12 14,4		"	34	Võhma	6 12 ¹ / ₂ 15,2	
"	99	Lahavere	3 12 ¹ / ₄ 15,0		"	34	"	6 12 ¹ / ₂ 15,2	
"	283	Varbola	7 12 ¹ / ₂ 15,3		"	362	Vastemõisa	9 12 13,4	
"	283	"	7 12 ¹ / ₂ 15,0		"	362	"	9 12 14,1	
"	132	Einpaul	9 10 13,3	ebp. l. ja m.	"	147	Koigi	10 12 ¹ / ₂ 16,0	
"		P.K. Estonia			"	147	"	10 12 ¹ / ₂ 15,3	
"	319	Kadrina	7 12 ¹ / ₂ 16,2		"	108	Esna	6 12 ¹ / ₂ 15,0	
"	319	"	7 12 ¹ / ₂ 15,8		"	108	"	6 12 ¹ / ₂ 15,2	
"	30	Vihula	7 12 ¹ / ₂ 15,7		"	178	Kahala	10 12 ¹ / ₂ 13,1	
"	30	"	7 12 ¹ / ₂ 15,2		"	178	"	9 12 ¹ / ₄ 13,5	
"	396	V. Jakobi	7 12 ¹ / ₂ 15,9		"	426	V. Massu	8 12 ¹ / ₄ 15,0	
"	396	"	7 12 ¹ / ₂ 15,3		"	169	V. Väandra	9 12 ¹ / ₂ 16,3	
"	396	"	8 12 ¹ / ₂ 15,8		"	169	"	9 12 ¹ / ₂ 14,4	
"	86	P.K. Estonia	8 12 13,4		"	7	Pilistvere	10 12 ¹ / ₄ 14,3	
"	378	Muhu	5 12 15,2		"	419	Tarvastu	10 12 16,0	
"	378	"	6 12 ¹ / ₂ 15,2		"	419	"	10 12 ¹ / ₂ 16,0	
"	353	Varangu	9 12 ¹ / ₄ 15,7		"	413	Olustvere	9 12 15,0	
"	243	Kunda I	7 12 15,0		"	12	S. Jaani	9 12 15,0	
"	358	L. Nigula	5 12 ¹ / ₄ 15,0		"	12	"	8 12 ¹ / ₄ 14,6	
"	291	Anija	9 12 ¹ / ₄ 13,7		"	18	Imavere	8 12 ¹ / ₄ 14,8	
"	462	Piirsalu	5 12 ¹ / ₂ 15,5		"	18	"	9 12 14,7	
"	181	Kaagjärve	7 12 ¹ / ₄ 16,0		"	9	K. Jaani	5 12 14,3	
"	53	Kodijärve	6 12 ¹ / ₄ 14,9		"	332	Rapla	5 12 15,4	
"	274	Voldi	7 12 15,7		"	340	Kehtna	6 12 14,3	
"	405	Suuremõisa	3 12 14,9		"	336	Järvakandi	7 12 13,8	
"	437	Oonurme	3 12 15,3		"	308	Kolu	6 11 13,9	rasv.
"	136	V. Kuuste	7 12 ¹ / ₄ 14,6		"	242	Alliku	9 12 15,0	
"	136	"	6 12 ¹ / ₄ 15,5		"	242	"	9 11 15,0	õli m.
"	177	Vara	5 10 ¹ / ₂ 15,0	ebp. m. seisn. m.	"	241	Kärevere	5 11 14,4	ebp. m.
"	112	Mooste	3 10 ¹ / ₂ 13,1		"	262	Väätsa	9 12 ¹ / ₂ 15,4	
"					"	159	Suurejõe	6 12 14,4	
"					"	159	"	6 12 15,0	

Kuupäev	Piimatalituse			Märkus	Kuupäev	Piimatalituse			Märkus				
	Reg. Nr.	Nimetus	Arv Keskml. pall			Vee %	Reg. Nr.	Nimetus		Arv Keskml. pall	Vee %		
Okt.	P.K. Estonia				Okt.	Rotermann							
9	235	L. Lokuta	9	12 ¹ / ₄	15,0	9	385	Massu	10	11 ¹ / ₂	15,0	laht. konsist.	
"	254	Kalmetu	8	12 ¹ / ₄	15,3	"	385	"	7	11 ³ / ₄	15,1	ebp. m.	
"	146	Puiatu	8	12	15,0	"		Gahlnbäck					
"	249	V. Võidu	4	11	13,0	tuim, r.							
"	76	K. Nõmme	4	11 ³ / ₄	16,0	terav hapu	10	217	Tamme	9	12 ¹ / ₂	15,0	
"	476	Käru	3	12	14,9		"	217	"	9	12 ¹ / ₂	15,0	
"	403	Laupa	3	12	14,7		"	85	Restu	8	12 ¹ / ₂	14,5	
"	410	Kädva	6	11 ¹ / ₂	13,8	lv. rasv.	"	85	"	7	12 ¹ / ₂	14,9	
"	468	Võidula	2	10 ¹ / ₂	12,9	seisn. m.	"	199	Padu	9	12 ¹ / ₄	15,3	
"	380	V. Rahnoja	5	11 ¹ / ₂	14,6	lv. rasv.	"	71	E. Peetri	6	12 ¹ / ₄	15,0	
"	250	Mädara	6	12	13,6		"	40	Kõo	9	12 ¹ / ₂	14,4	
"	32	Paide	8	12	15,0		"	56	L. Martna	8	9	—	ebp. m.
"	261	Kaarli	5	11	14,1	mr. rasv.	"	56	"	8	9	—	"
"	19	U. Võidu	8	11 ¹ / ₂	15,2	ebp. m.	"	457	Räägo	10	12 ¹ / ₄	15,2	"
"	188	Viiso	3	10 ¹ / ₂	12,2	mr. lv. rasv.	"	457	"	10	12 ¹ / ₄	15,4	"
		Rotermann					"	150	Kiltsi	8	12	15,5	
"	358	L. Nigula	6	12 ¹ / ₂	14,8		"	150	"	8	12	14,7	
"	358	"	6	12 ¹ / ₂	14,8		"	150	"	7	12	16,3	
"	33	Rõngu	6	12 ¹ / ₂	13,6		"	15	Kaiu	9	12	15,6	
"	33	"	5	12 ¹ / ₄	14,4		"	53	Kodijärve	6	12	15,8	
"	106	Kolga	7	12	13,9		"	267	Ollepa	10	12	14,0	
"	31	Vaimastvere	6	12 ¹ / ₄	15,3		"	27	K. Kurla	7	12	13,8	
"	31	"	6	12 ¹ / ₄	15,5		"	27	"	6	12	14,4	
"	253	Saadjärve	6	12	14,8		"	374	Palmse	6	9	—	kirju, purud s.
"	296	N. Metsküla	6	9	—	mr. ebp. l. ja	"	374	"	6	9	—	liiv. ebp. hapu
"	296	"	5	9	—	m. rasv. kirju	"	228	Riidaja	8	12	15,0	
"	89	Ahja	5	12	15,3		"	153	Vidriku	8	11 ¹ / ₄	13,9	terav hapu
"	36	Kihme	10	12 ¹ / ₄	15,0		"		A/S. Einpaul				
"	215	V. Maarja	10	11 ¹ / ₂	15,1	õli m.	"	148	Kärnu	9	11 ³ / ₄	15,0	t. ebp. m.
"	372	Saru	2	11	13,5	t. rasv. ületööt.	"	323	I. Alutaguse	7	12	15,2	
"	113	Elva	8	12 ¹ / ₂	15,1		"	428	Iisaku	10	12	14,4	
"	75	Ülenurme	8	10 ¹ / ₄	14,3	petine, rasv.	"	186	Aakre	9	12	15,1	
"	430	H. Tammiku	6	12 ¹ / ₂	14,6		"	41	Elistvere	6	12	15,2	
"	430	"	6	12 ¹ / ₂	14,4		"	41	"	6	12	15,0	
"	263	Ol. Tääksi	10	12 ¹ / ₂	15,8		"	469	Vissi	2	11	14,0	tuim, r.
"	263	"	5	12 ¹ / ₂	15,4		"	117	Tr. Avispea	7	9	—	ebp. õli m.
"	367	A. Sikeldi	6	12 ¹ / ₂	15,2		"	117	"	8	11 ¹ / ₂	15,3	"
"	367	"	6	12 ¹ / ₂	15,2		"	30	Vihula	8	12	15,1	"
"	22	Oiu	7	11 ¹ / ₄	16,2	vale hapu	"	30	"	8	12	15,6	"
"	22	"	7	11 ¹ / ₂	15,3	"	"	30	"	8	12	15,6	"
"	145	S. Kõpu	6	12	14,6	"	"	424	Kaisma	7	12 ¹ / ₂	15,6	
"	145	"	5	12	15,0		"	424	"	7	12 ¹ / ₂	15,5	
"	348	Hageri	8	12	15,0		"	100	J. Jaani	8	12 ¹ / ₂	15,7	
"	216	H. Kabala	7	12 ¹ / ₄	14,4	[sool., seisn. m.	"	100	"	10	12 ¹ / ₄	15,4	
"	313	Äasmäe	6	9	—	2 jagu, mr. kibe	"	100	"	10	12 ¹ / ₄	14,5	
"	284	Sürgavere	10	12	14,5		"	100	"	10	12 ¹ / ₄	15,5	
"	478	Soosaare	7	11	13,0	ebp.õli m.,rasv.	"	7	Pilistvere	8	12	14,6	
"	60	Mustla	6	10 ³ / ₄	12,6	2 jagu, seisn. m.	"	7	"	9	12	14,5	
"	272	Heimtali	6	11 ¹ / ₄	13,8	t. soola kibe m.	"	34	Võhma	6	11 ¹ / ₂	15,0	seisn. m.
"	316	Vahasu	3	11 ¹ / ₄	15,0	"	"	34	"	6	12	15,0	
"	259	Holstre	4	10 ³ / ₄	12,1	lv. rasv.	"	238	<. Arusaare	7	12	15,5	
"	304	Laatre	1	11	14,9	ebp. m.ületööt.	"	90	R. Alliku	10	10	15,7	vana, ebp.
"	385	Massu	10	11 ¹ / ₂	16,0	laht. konsist.	"	44	H. Kulli	5	10	13,6	käär. hapu

Kuupäev	Piimatalituse			Märkus	Kuupäev	Piimatalituse			Märkus	
	Reg. Nr.	Nimetus	Arv Kesk- pall			Vee %	Reg. Nr.	Nimetus		Arv Kesk- pall
Okt.	A/S Einpaul				Okt.	P. K. Estonia				
10	132	Einpaul	10,11	13,4	ebp. m.	10	270	Kose	7 12 ¹ / ₄	14,8
"	473	Anna	8 10	13,6	" "	"	161	Otepää	9 12	15,1
"	144	Kaavere	8 9 ¹ / ₂	—	" käär. hapu	"	161	"	9 12 ¹ / ₄	14,0
"	443	Pahkla	10,12 ¹ / ₄	15,4		"	161	"	9 12 ¹ / ₄	15,0
"	18	Imavere	10 11	15,5	ebp. kilu m.	"	161	"	8 11 ¹ / ₂	14,2
"	18	"	10,12	15,1		"	382	Loo	8 11 ¹ / ₄	12,6
"	306	Türi	9 12	16,0		"	382	"	8 11 ¹ / ₂	13,7
"	306	"	8,12	16,0		"	130	Laatre	7 12	14,3
"	9	K. Jaani	6 11	14,6	ebp. m.	"	29	Karula	9 12	15,0
"	9	"	6 11	14,8	" "	"	29	"	9 12	14,6
	P. K. Estonia					"	77	Mõniste	7 12	15,3
"	17	Ambla	9 12 ¹ / ₄	15,3		"	77	"	8 12	15,4
"	17	"	8 12 ¹ / ₄	16,2		"	4	Vastseliina	7 11 ¹ / ₂	15,0
"	17	"	8 12 ¹ / ₄	16,0		"	4	"	8 11 ¹ / ₂	15,2
"	319	Kadrina	5 12 ¹ / ₄	15,6		"	356	Kahkva	6 11	15,0
"	319	"	6 12 ¹ / ₂	16,2		"	356	"	6 11 ¹ / ₂	15,0
"	433	Suislepi	9 12	15,2		"	391	Viitina	6 11	14,1
"	171	Jõgeveste	6 12	14,6		"	391	"	7 11	14,5
"	149	Kärgula	7 12 ¹ / ₄	15,6		"	341	L. Vissuvere	6 12	15,9
"	149	"	7 12 ¹ / ₂	15,6		"	245	Are	7 12 ¹ / ₂	14,7
"	94	Kanepi	7 12 ¹ / ₄	14,2		"	245	"	7 12 ¹ / ₂	15,7
"	94	"	8 12 ¹ / ₄	14,2		"	225	Sikana	6 12 ¹ / ₄	14,9
"	162	Sõmerpalu	6 12 ¹ / ₄	15,4		"	390	K. Lõpe	7 12 ¹ / ₄	15,6
"	164	Antsla	10 12 ¹ / ₄	15,4		"	390	"	8 12 ¹ / ₄	15,3
"	279	Väimela	8 12	15,6		"	407	Ellamaa	4 12	15,5
"	307	Kääri	8 12	15,8		"	429	A. Lindi	4 12	15,1
"	292	Rõuge	6 12	14,8		"	309	Seli I	2 12	15,7
"	292	"	6 12	15,7		"	101	Tõhela	10 12 ¹ / ₂	15,2
"	295	Krabi	8 12	15,0		"	101	"	10 12 ¹ / ₄	14,7
"	373	Luutsniku	6 12	14,5		"	386	Paadremaa	9 12 ¹ / ₄	15,5
"	302	Sänna	6 12	13,9		"	389	P. Jakobi	8 12 ¹ / ₄	15,3
"	333	U. Saaluse	8 11 ¹ / ₄	13,7	ebp. m.	"	389	"	9 12 ¹ / ₂	15,4
"	400	Misso	7 12	14,3		"	351	Varbla	9 12 ¹ / ₂	15,7
"	371	Loosi	8 11 ¹ / ₂	14,7	ebp. m.	"	351	"	8 12 ¹ / ₂	14,7
"	59	K. Kioma	7 12	15,4		"	351	"	9 12 ¹ / ₂	14,6
"	447	Mäe	3 11	12,6	tuim, r.	"	351	"	9 12 ¹ / ₂	14,7
"	472	Lugi	3 11	14,0	" "	"	192	Koonga	9 12 ¹ / ₂	15,4
"	416	Salesje	3 11	13,0	" "	"	192	"	8 12	15,0
"	293	Künda	3 9 ¹ / ₂	—	karv s., lv. ebp.	"	192	"	8 12 ¹ / ₄	15,3
"	96	Taebla	2 10 ¹ / ₂	13,8	seisn. m. [m.	"	28	T. Selja	8 12 ¹ / ₄	14,6
"	289	Valgjärve	3 10 ¹ / ₂	14,7	mr. lv. rasv.	"	28	"	9 12 ¹ / ₄	15,0
"	395	Toila	10 12 ¹ / ₂	15,6		"	408	Sipa	6 11	14,6
"	395	"	9 12 ¹ / ₄	15,0	[m.	"	408	"	6 11	14,6
"	25	Aravete	10 10	15,6	väävelves. l. ja	"	154	Pärnu	8 12	16,0
"	255	Kadila	9 11 ¹ / ₂	15,5	ebp. m.	"	154	"	8 12	15,4
"	255	"	8 12	15,8		"	154	"	7 12 ¹ / ₄	16,1
"	57	Põrkuni	4 11	14,9	ebp. m.	"	114	Vahenurme	8 12	14,0
"	207	Kuigatsi	6 11 ¹ / ₂	14,9	" "	"	326	Taali II	4 11 ³ / ₄	14,6
"	37	Koiola	6 12 ¹ / ₄	15,5		"	363	Tahkuranna	4 11 ³ / ₄	15,3
"	37	"	6 12 ¹ / ₄	16,0		"	444	V. Kihlepa	8 12	13,6
"	26	Kasari	7 12 ¹ / ₄	14,0		"	39	T. Ore	10 12	15,5
"	26	"	7 12 ¹ / ₄	14,3		"	10	T. Jõesuu	5 11 ¹ / ₂	15,6
"	26	"	7 12	15,8		"	10	"	6 12	15,0
"	270	Kose	7 12 ¹ / ₄	15,3		"	124	Riisa	4 10 ¹ / ₄	14,4

Kuupäev	Piimatalituse		Arv	keskm. pall	Vee %	Märkus	Kuupäev	Piimatalituse		Arv	keskm. pall	Vee %	Märkus
	Reg. Nr.	Nimetus						Reg. Nr.	Nimetus				
Okt.	P. K. Estonia						Okt.	Rotermann					
10	125	S. Tammiste	5	11	14,6	tuim, r.	11	207	Kuigatsi	6	12 ¹ / ₄	15,1	
"	202	Märjamaa	9	12	14,7		"	417	Aruküla	4	12	14,3	
"	202	"	8	12	14,8		"	16	Laiuse	6	12 ¹ / ₄	14,1	
"	202	"	6	12	14,5		"	16	"	6	12 ¹ / ₄	15,0	
	E. P. Liit							A/S Einpaul					
11	48	M. Magdal.	8	12 ¹ / ₂	15,5		"	290	Sooru	7	12 ¹ / ₂	15,2	
"	48	"	8	12 ¹ / ₂	15,0		"	46	Linnamäe	8	11 ¹ / ₂	15,2	ebp. m.
"	215	V. Maarja	10	12 ¹ / ₂	14,1		"	143	Lepasaare	5	12	15,3	
"	108	Esna	10	12 ¹ / ₂	15,5		"	277	Lõvsa	7	12	13,7	
"	327	M. Mäeküla	8	12 ¹ / ₂	15,4		"	379	Pustuski	6	12	14,4	[m.
"	439	Puhja	8	12	14,4		"	132	Einpaul	8	11	12,8	seisn. piima l. ja
"	471	L. Hiiekõnnu	5	12	15,0		"	350	Nõo	10	12 ¹ / ₄	15,0	
"	38	U. Antsla	8	12 ¹ / ₂	15,0		"	350	"	10	12 ¹ / ₄	14,6	
"	185	Rogosi	4	12	15,6		"	432	K. Vigala	9	12	15,0	
"	459	O. Kahkva	4	12	14,4		"	432	"	8	11 ¹ / ₂	14,6	ebp. m. puru s.
"	369	Lindora	4	12	13,5		"	140	Kikaoja	7	12 ¹ / ₄	15,3	
"	439	Puhja	8	11 ³ / ₄	14,2	ebp. m. r.	"	140	"	8	11 ¹ / ₂	15,0	ebp. hapu
"	436	Kääpa	4	12	14,6		"	58	Torgu	6	12 ¹ / ₄	14,7	
"	191	Kantküla	4	11 ¹ / ₂	15,7	ebp. m.	"	58	"	6	12	13,4	
	Rotermann							Gahlnbäck					
"	6	Äksi	6	12 ¹ / ₄	14,6		"	8	Põltsamaa	10	12	14,0	
"	6	"	6	12	15,3		"	8	"	10	12 ¹ / ₄	14,2	
"	38	U. Antsla	9	12	13,6		"	103	Lustivere	8	12 ¹ / ₄	14,3	
"	95	Nadalama	10	11 ¹ / ₂	13,0	ebp. m. ja l.	"	81	P. Kalana	8	11 ¹ / ₂	14,1	ebp. m.
"	97	Urvaste	7	11 ¹ / ₂	14,1	" " "	"	62	Leedimäe	5	12	13,6	
"	113	Elva	7	12 ¹ / ₄	15,4		"	324	Puurmanni	7	12 ¹ / ₂	15,0	
"	364	Rannu	10	12 ¹ / ₂	14,5		"	79	Simuna	8	12	15,5	
"	364	"	7	12 ¹ / ₂	14,8	[rasv.	"	257	Kamali	4	12	15,0	[m.
"	266	Tüütsmanni	2	9	—	vana, ebp. l. ja m.	"	132	Einpaul	10	11	14,0	seisn. piima l. ja
"	415	Kernu	3	11	13,9	t. rasv. ebp. m.	"	211	Vaabina	8	12	15,6	
"	442	V. Kuuste	5	9	—	kirju, käär. l. ja m. lv. mr. rasv., joon.	"	211	"	8	12	14,0	
"	456	Vägeva	5	11	13,5		"	260	Kaelase	7	12	15,2	[rasv.
"	294	Kabli	8	12 ¹ / ₄	14,4		"	325	Uulu	6	11	14,6	ebp. seisn. m.,
"	67	Sindi	6	12 ¹ / ₂	15,0		"	325	"	5	11 ¹ / ₂	15,0	seisn. m.
"	125	S. Tammiste	5	11 ¹ / ₄	14,2	mr. ebp. m. rasv.	"	386	Paadremaa	10	12 ¹ / ₄	14,8	
"	465	Pärnu	4	10 ¹ / ₄	14,0	ebp. m. rasv.	"	273	Tõstamaa	6	12 ¹ / ₄	14,7	
"	385	Massu	10	12 ¹ / ₄	15,4		"	273	"	5	11 ¹ / ₂	14,6	ebp. m.
"	385	"	10	12 ¹ / ₄	15,0		"	363	Tahkuranna	4	11	16,6	tuim, r.
"	385	"	6	12 ¹ / ₄	15,0		"	309	Seli I	7	11 ¹ / ₂	15,2	joon., lv.
"	43	Rutikvere	8	12 ¹ / ₄	14,4		"	309	"	7	12 ¹ / ₂	15,2	
"	210	Kokora	7	12 ¹ / ₄	15,8		"	309	"	7	12 ¹ / ₄	15,2	
"	210	"	7	12 ¹ / ₄	15,0		"	461	Kavastu	10	12	14,8	
"	316	Vahastu	2	12	15,9		"	429	A. Lindi	5	10 ³ / ₄	15,2	ebp. m.
"	116	Koeru	7	12	14,7		"	407	Ellamaa	4	12	15,3	
"	116	"	6	11 ³ / ₄	15,8	ebp. m.	"	270	Kose	8	12	14,8	
"	120	Rasina	5	11	13,3	ebp. m. tuim, r.	"	270	"	7	12	14,7	
"	33	Rõngu	10	11 ¹ / ₂	15,7	tuim, r.	"	61	S. Kärü	6	12	15,7	
"	411	Kadrina	7	11 ¹ / ₂	15,0	ebp. m.	"	61	"	6	12	14,5	
"	411	"	6	12	15,3		"	79	Simuna	10	12 ¹ / ₂	15,7	
"	305	Laeva	6	12	15,0		"	199	Padu	9	12 ¹ / ₂	15,4	
"	113	Elva	9	12	14,6		"	335	Kaarepere	6	12 ¹ / ₄	14,0	
"	122	Ruskavere	5	9	—	käär. l. ja m.	"	335	"	6	12 ¹ / ₄	14,6	
							"	66	Härjanurme	8	12	15,4	
							"	72	Kuremaa	6	11 ³ / ₄	14,9	puru s.

Kuupäev	Piimatalituse			Märkus	Kuupäev	Piimatalituse			Märkus	
	Reg. Nr.	Nimetus	Arv Kesk- pall			Arv Kesk- pall	Nimetus	Arv Kesk- pall		Vee %
Okt.		Gahlnbäck			Okt.		P. K. Estonia			
11	324	Puurmanni	7 12 ¹ / ₄	15,3	11	282	Pöide	10 12	15,9	
"	1	Palamuse	7 12	15,2	"	399	Vaimõisa	5 9	—	
"	1	"	7 12	16,0	"	275	Valjala	4 9	—	
"	73	S. Tammiku	6 11 ¹ / ₂	15,7	"	201	Ardu	6 12 ¹ / ₄	15,3	
"	56	L. Martna	4 12	15,3	"	201	"	6 12 ¹ / ₄	15,5	
"	208	Kungla	5 12	13,1	"	5	A. Paluoja	6 12 ¹ / ₄	14,7	
"	466	Talli	6 12	16,0	"	5	"	6 12 ¹ / ₄	15,1	
"	84	Jõgeva	8 12	14,0	"	317	P. Peraküla	4 12	15,0	
"	84	"	7 12	13,6	"	446	Vaida	10 12	14,0	
		P. K. Estonia			"	135	Oisu	8 12	14,6	
"	240	Päinurme	7 12	15,6	"	135	"	8 12	15,0	
"	240	"	6 12	15,9	"	381	Kiü	7 12 ¹ / ₄	15,0	
"	240	"	1 12	15,9	"	381	"	7 12	15,1	
"	240	"	1 12	15,8	"	366	Sörve	6 11 ¹ / ₂	14,3	
"	240	"	1 12	15,8	"	366	"	4 11	14,8	
"	240	"	1 12	15,9	"	244	Kärstna	7 11	14,3	
"	8	Põltsamaa	9 12	15,5	"	434	Voltveti	9 12	15,4	
"	11	Helme	10 12 ¹ / ₄	14,5	"	115	Häademees.	4 12	14,6	
"	11	"	10 12 ¹ / ₂	15,0	"	212	Jäärja	2 11 ³ / ₄	14,4	
"	11	"	8 12 ¹ / ₄	15,2	"	170	U. Kariste	5 11 ¹ / ₂	14,7	
"	319	Kadrina	9 12 ¹ / ₂	15,5	"	256	Saapaküla	3 11 ¹ / ₂	13,8	
"	23	Albu	6 12	15,4	"	264	A. Sarja	4 12	15,2	
"	17	Ambla	8 12	14,6	"	35	Sinealliku	4 12	15,6	
"	17	"	9 12	15,8	"	377	Mustjala	3 9	—	
"	17	"	8 12	15,5	"	344	Laadjala	5 10 ¹ / ₂	14,0	
"	427	Mäetaguse	7 12 ¹ / ₂	15,0			Rotermann			
"	331	Kloostri	10 12 ¹ / ₂	14,8						
"	105	Kullamaa	10 12 ¹ / ₂	15,6		14	156	Loodi	3 11 ¹ / ₂	14,6
"	105	"	8 12 ¹ / ₄	15,0		"	281	Aidu	3 11	14,0
"	175	Udeva	10 12 ¹ / ₂	15,2		"	104	Veltsa	5 9	—
"	175	"	8 12 ¹ / ₂	14,4		"	401	Tuhala	4 11	14,2
"	57	Porkuni	4 11	15,8	ebp. m.	"	65	Tammistu	9 11 ³ / ₄	14,7
"	355	Einmanni	7 12 ¹ / ₄	13,6		"	31	Vaimastvere	8 12	15,0
"	467	Keila	9 12 ¹ / ₂	16,0		"	36	Kihme	7 12 ¹ / ₄	14,4
"	55	Umbusi	10 12 ¹ / ₄	14,0		"	36	"	6 12	15,0
"	20	Rakvere	6 12 ¹ / ₄	15,4		"	253	Saadjärve	4 12	14,6
"	20	"	5 12 ¹ / ₂	15,0		"	420	Leevaku	6 12 ¹ / ₄	15,0
"	470	Kohala	7 12 ¹ / ₂	14,3		"	420	"	7 12 ¹ / ₂	15,4
"	110	Pala	5 12 ¹ / ₄	15,4		"	370	Antsla II	8 12	14,7
"	14	Räpina	10 12 ¹ / ₄	14,8		"	97	Urvaste	4 11	15,6
"	14	"	10 12 ¹ / ₄	14,9		"	291	Anija	9 12	14,0
"	78	Piitla	8 12 ¹ / ₂	14,4		"	456	Vägeva	5 12	14,6
"	343	Tõlluste	7 12 ¹ / ₂	14,6		"	461	Kavastu	4 11	14,4
"	343	"	6 12 ¹ / ₄	13,6		"	207	Kuigatsi	7 12 ¹ / ₂	15,1
"	402	Salme	10 12 ¹ / ₄	14,8		"	113	Elva	8 12 ¹ / ₂	15,0
"	47	L. Tähkvere	7 12	14,8		"	215	V. Maarja	9 12 ¹ / ₄	15,6
"	47	"	6 11 ¹ / ₂	14,9	ebp. m.	"	215	"	7 12	15,6
"	252	Tartu	4 11	15,7	" "	"	216	H. Kabala	5 12	14,4
"	82	V. Nigula	10 12 ¹ / ₄	14,1		"	272	Heimtali	5 12	15,6
"	63	Mäksa	5 12	14,6		"	284	Sürgavere	9 12	14,7
"	103	Lustivere	3 11 ¹ / ₂	15,0	tuim, r.	"	145	S. Köpu	9 12 ¹ / ₂	15,9
"	450	Avinurme	2 11	14,5	" "	"	22	Oiu	8 12 ¹ / ₂	15,4
"	282	Pöide	10 12 ¹ / ₄	15,8	" "	"	196	P. Paala	9 12	12,9
"	282	"	10 12	14,9		"	348	Hageri	4 11 ¹ / ₂	14,5

Kuupäev	Piimatalituse		Arv	Keskm. pall	Vee %	Märkus	Kuupäev	Piimatalituse		Arv	Keskm. pall	Vee %	Märkus
	Reg. Nr.	Nimetus						Reg. Nr.	Nimetus				
Okt.	Rotermann						Okt.	P. K. Estonia					
14	263	Ol. Tääksi	7	11 ³ / ₄	15,2	lääla m.	14	64	Veriora	6	11 ³ / ₄	14,3	tuim, rasv.
"	263	"	5	12	15,1	"	"	139	Nursi	5	11 ³ / ₄	14,4	" "
"	367	A. Sikeldi	4	12	15,4	"	"	373	Luutsniku	7	12	15,3	" "
"	42	H. Kõnnu	10	11 ¹ / ₂	14,9	ebp. m.	"	59	K. Kioma	6	11 ¹ / ₄	17,0	puru s.
"	42	"	10	11 ¹ / ₂	13,8	"	"	437	Oonurme	1	11 ³ / ₄	14,7	tuim, rasv.
"	42	"	3	10 ¹ / ₂	14,0	rasv. hallit. m.	"	96	Taebla	1	11	13,6	seisn. m. tuim, r.
"	448	V. Roela	8	12 ¹ / ₂	15,3	"	"	86	P. K. Estonia	8	12	13,4	"
"	448	"	8	12 ¹ / ₂	15,6	"	"	336	Järvakandi	7	12	15,2	"
"	113	Elva	9	12	15,6	"	"	308	Kolu	4	11 ¹ / ₄	13,7	tuim
"	75	Ülenurme	5	12	14,6	"	"	235	L. Lokuta	8	12	14,8	"
"	445	Nuti	2	10	13,7	mr. lv. rasv.	"	18	Imavere	6	12	14,5	"
"	33	Rõngu	6	11	13,9	ebp. hapu	"	18	"	7	12	14,0	"
"	33	"	6	11	13,8	"	"	9	K. Jaani	4	12	15,0	"
"	6	Äksi	10	12	14,8	"	"	242	Alliku	6	12	15,7	"
"	6	"	7	12	14,2	"	"	242	"	6	12	15,8	"
"	P. K. Estonia						"	360	T. Mõnnaste	7	12 ¹ / ₄	14,0	"
"	23	Albu	5	12	14,4	"	"	360	"	7	12	14,3	"
"	23	"	6	12	15,4	"	"	145	S. Kõpu	5	12	15,8	"
"	30	Vihula	6	12 ¹ / ₄	15,5	"	"	254	Kalmetu	6	12	15,0	"
"	30	"	6	12 ¹ / ₄	15,9	"	"	147	Koigi	7	12 ¹ / ₄	15,9	"
"	319	Kadrina	7	12 ¹ / ₂	15,4	"	"	147	"	8	12 ¹ / ₂	16,0	"
"	319	"	6	12 ¹ / ₂	15,0	"	"	330	V. Vihtra	8	12 ¹ / ₂	15,6	"
"	331	Kloostri	7	12 ¹ / ₄	15,7	"	"	178	Kahala	7	12 ¹ / ₂	13,5	"
"	331	"	8	12 ¹ / ₄	14,5	"	"	178	"	7	12 ¹ / ₂	15,3	"
"	395	Toila	8	12 ¹ / ₂	15,2	"	"	178	"	7	12 ¹ / ₂	14,0	"
"	395	"	8	12 ¹ / ₂	14,4	"	"	108	Esna	8	12 ¹ / ₂	14,5	"
"	395	"	8	12 ¹ / ₂	16,2	"	"	108	"	8	12 ¹ / ₂	15,0	"
"	339	Emumäe	6	12 ¹ / ₄	15,9	"	"	24	Villevere	7	12 ¹ / ₄	16,0	"
"	467	Keila	8	12 ¹ / ₂	14,4	"	"	413	Olustvere	7	12 ¹ / ₄	14,6	"
"	479	Vaivara	10	12 ¹ / ₂	14,5	"	"	419	Tarvastu	7	12 ¹ / ₂	15,8	"
"	329	Pikevere	6	12	14,7	"	"	419	"	8	12 ¹ / ₂	15,4	"
"	329	"	6	12	14,8	"	"	12	S. Jaani	8	12 ¹ / ₂	15,3	"
"	57	Porkuni	7	12	15,9	"	"	34	Võhma	9	12 ¹ / ₂	15,8	"
"	440	K. Alatskivi	5	12 ¹ / ₄	16,0	[m.	"	2	Viljandi	9	12 ¹ / ₂	15,0	"
"	152	Kärkna	10	11	14,0	vana piima l. ja	"	2	"	9	12 ¹ / ₂	14,6	"
"	37	Koiola	4	12	14,9	"	"	362	Vastemõisa	9	12 ¹ / ₂	14,0	"
"	163	Võime	7	12	16,0	"	"	251	Särghaua	7	12	15,8	"
"	163	"	10	12 ¹ / ₂	16,0	"	"	435	Kadjaste	6	12	13,4	"
"	4	Vastseliina	10	12 ¹ / ₄	15,7	"	"	76	K. Nõmme	4	12	15,4	"
"	149	Kärgula	6	12 ¹ / ₄	16,0	[lv.	"	468	Võidula	3	11	13,0	ebp. m., rasv., lv.
"	94	Kanepi	8	11	13,7	seisn. l. ja m., mr.	"	340	Kehtna	3	11 ¹ / ₂	15,8	tuim, rasv.
"	164	Antsla	4	11 ¹ / ₂	13,4	tuim, r.	"	262	Väätsa	3	11	15,3	" "
"	29	Karula	6	12	14,6	"	"	19	U. Võidu	8	12	15,3	" "
"	95	Nadalama	6	11 ¹ / ₄	14,5	ebp. m. t. rasv.	"	241	Kärevere	5	11 ¹ / ₂	15,1	ebp. m.
"	130	Laatre	6	12	16,7	"	"	412	Velise	4	11	14,5	tuim
"	298	Surju	8	12	14,6	"	"	70	L. Lalsi	5	12	16,0	"
"	153	Vidriku	7	12	14,7	"	"	45	T. Hakkaja	2	9	—	või pealt hallit.
"	276	Meremäe	5	12	14,0	[ja m.	"	45	"	6	11	16,0	tuim
"	243	Kunda I	4	10	14,8	2 jagu, seisn. l.	"	270	Kose	7	12	14,0	"
"	279	Väimela	8	12	14,3	"	"	230	L. Kilbavere	3	12	13,3	"
"	295	Krabi	6	11	14,4	rasv., ebp. m.	"	69	Kursi	9	12	15,7	"
"	353	Varangu	5	12	15,1	"	"	14	Räpina	7	12 ¹ / ₄	14,0	"
"	98	Põima	5	12	14,4	"	"	20	Rakvere	6	12 ¹ / ₂	15,1	"
"						"	"	20	"	5	12 ¹ / ₄	14,5	"

Kuupäev	Piimatallituse		Arv	Reskm. pall	Vee %	Märkus	Kuupäev	Piimatallituse		Arv	Reskm. pall	Vee %	Märkus
	Reg. Nr.	Nimetus						Reg. Nr.	Nimetus				
Okt.	P.K. Estonia						Okt.	P. K. Estonia					
14	25	Aravete	8	12 ¹ / ₂	15,3		15	477	Reigi	10	12 ¹ / ₂	14,5	
"	255	Kadila	6	12 ¹ / ₄	15,8		"	275	Valjala	6	9	—	liivane
"	255	"	6	12 ¹ / ₄	16,0		"	275	"	5	9	—	"
"	207	Kuigatsi	6	12 ¹ / ₄	15,4		"	246	Kõrgesaare	7	12	15,2	
"	207	"	7	12 ¹ / ₄	15,5		"	51	Nõva	6	12	13,2	
"	85	Restu	8	12	13,2		"	252	Tartu	7	11 ³ / ₄	14,7	ebp. m.
"	85	"	8	12 ¹ / ₄	13,4		"	63	Mäksa	6	12	13,7	
"	355	Einmanni	8	12 ¹ / ₂	14,0		"	180	Emmaste	6	12	15,3	
"	438	Krüdneri	3	12	15,0	[ebp.hapu	"	180	"	6	12	14,6	
"	464	Meeski	6	9	—	kol. täpid. s.,	"	98	Põima	4	12	14,5	
"	13	Leebiku	7	12	15,0		"	414	Keina	3	11 ¹ / ₄	14,4	seisn. m.
"	17	Ambla	8	12 ¹ / ₄	15,5		"	209	Kõnnu	2	10 ³ / ₄	14,5	lv. ebp. m. mr.
"	17	"	8	12 ¹ / ₂	15,4		"	103	Lustivere	4	11 ¹ / ₄	14,3	tuim, ebp. m.
"	17	"	7	12 ¹ / ₂	15,7		"	286	Karste	2	11	11,0	läik.ras.,puru s.
"	319	Kadrina	7	12 ¹ / ₂	15,5		"	454	Laugu	1	11	11,5	rasv. joon. s. m.
"	319	"	8	12 ¹ / ₂	15,6		"	8	Põitsamaa	6	12	14,9	
"	319	"	8	12 ¹ / ₂	15,6		"	8	"	6	12	15,2	
"	136	V. Kuuste	6	12 ¹ / ₄	14,9		"	11	Helme	9	12	15,0	
"	171	Jõgeveste	6	12 ¹ / ₄	16,0		"	11	"	6	12	15,0	
"	116	Koeru	10	11 ¹ / ₂	15,4	jooneline	"	11	"	7	12	14,3	
"	86	P. K. Estonia	7	11	14,0	2 jagu, seisn.	"	20	Rakvere	5	12 ¹ / ₄	15,4	
"	130	Laatre	7	11	15,5	piima m.	"	20	"	6	12 ¹ / ₄	14,7	
"	289	Valgjärve	3	11	15,9	kibe soola m.	"	255	Kadila	6	12 ¹ / ₄	15,7	
"	177	Vara	3	10 ³ / ₄	14,4	määrd. rasv.	"	255	"	6	12 ¹ / ₄	15,6	
"	261	Kaarli	2	9	—	ebp.vana m.läi-	"	201	Ardu	7	12 ¹ / ₄	17,4	
"	181	Kaagjärve	8	11 ¹ / ₂	15,9	tuim [kiv r.	"	201	"	8	12 ¹ / ₂	16,0	
"	433	Suislepi	9	11	14,2	kibe soola m.	"	470	Kohala	10	12 ¹ / ₂	15,3	
"	11	Helme	10	11	15,4	tuim, r.	"	441	Agapäe	8	12 ¹ / ₂	15,5	
"	11	"	8	12	15,8		"	361	Nissi	4	12 ¹ / ₂	16,0	
"	11	"	9	12	15,3				A/S Einpaul				
15	17	Ambla	8	12 ¹ / ₂	15,9		"	283	Varbola	7	12 ¹ / ₂	15,5	
"	17	"	8	12 ¹ / ₂	16,0		"	236	Lihula	7	12 ¹ / ₂	15,4	
"	17	"	9	12 ¹ / ₂	15,4		"	236	"	7	12 ¹ / ₂	15,6	
"	23	Albu	10	12 ¹ / ₂	15,0		"	236	"	7	12 ¹ / ₂	15,5	
"	319	Kadrina	9	12 ¹ / ₂	15,7		"	85	Restu	7	12	12,6	
"	26	Kasari	7	12 ¹ / ₂	14,2		"	85	"	6	12	13,9	
"	26	"	7	12 ¹ / ₂	14,6		"	38	U. Antsla	7	12 ¹ / ₄	14,6	
"	25	Aravete	8	12 ¹ / ₂	15,8		"	339	Emumäe	7	12	15,7	
"	25	"	8	12 ¹ / ₄	16,0		"	432	K. Vigala	9	12 ¹ / ₄	15,4	
"	395	Toila	9	12 ¹ / ₂	15,4		"	21	Tartu	3	11 ¹ / ₄	14,0	ebp. m.
"	395	"	9	12 ¹ / ₂	15,6		"	24	Villevere	7	12 ¹ / ₄	15,6	
"	395	"	9	12 ¹ / ₂	15,9		"	34	Võhma	9	12 ¹ / ₂	15,3	
"	427	Mäetaguse	7	12 ¹ / ₄	15,3		"	7	Pilistvere	10	12 ¹ / ₄	13,4	
"	427	"	6	12 ¹ / ₄	16,0		"	7	"	10	12 ¹ / ₂	14,3	
"	152	Kärkna	9	12 ¹ / ₄	14,8		"	100	J. Jaani	9	12 ¹ / ₂	15,6	
"	479	Vaivara	7	12 ¹ / ₂	14,8		"	100	"	9	12 ¹ / ₂	15,7	
"	200	Alavere	7	12 ¹ / ₂	15,7		"	100	"	8	12 ¹ / ₂	15,8	
"	57	Porkuni	7	12 ¹ / ₂	14,5		"	396	V. Jakobi	9	12 ¹ / ₂	15,0	
"	341	L. Vissuvere	4	12	15,0		"	323	I. Alutaguse	6	12 ¹ / ₂	13,0	
"	352	Ulvi	7	12	15,1		"	148	Kärnu	10	12	15,0	
"	354	Tudolinna	7	12	13,3		"	132	Einpaul	8	11	12,9	ebp. m.
"	50	T. Visusi	9	12	14,7		"	18	Imavere	7	11	15,3	" "
"	462	Pjirsalu	7	12	14,4		"	18	"	6	12 ¹ / ₄	14,8	
"	282	Põide	10	12 ¹ / ₂	15,6		"	9	K. Jaani	8	12 ¹ / ₂	14,4	
"	282	"	10	12 ¹ / ₂	14,6								

Kuupäev	Piimatalituse			Märkus	Kuupäev	Piimatalituse			Märkus			
	Reg. Nr.	Nimetus	Arv			Keskml. pall	Ve: %	Reg. Nr.		Nimetus	Arv	Keskml. pall
Okt.	A/S Einpaul				Okt.	P. K. Estonia						
15	306	Türi	6	12 ¹ / ₂	15,0	16	274	Voldi	10	11 ¹ / ₂	15,7	seisn. m.
"	306	"	6	12 ¹ / ₄	15,7	"	96	Taebla	1	11 ¹ / ₂	13,6	2 jagu
"	332	Rapla	10	12 ¹ / ₄	15,3	"	331	Kloostri	10	12	14,7	
"	443	Pahkla	5	11	13,8	"	319	Kadrina	7	12 ¹ / ₄	15,8	
"	132	Einpaul	8	11 ¹ / ₂	12,2	"	319	"	7	12 ¹ / ₄	15,4	
"	132	"	8	11 ¹ / ₂	14,0	"	23	Albu	6	12 ¹ / ₄	14,0	
"	323	I. Alutaguse	7	12	13,7	"	23	"	5	12 ¹ / ₄	15,1	
"	148	Kärnu	4	11	14,6	"	329	Pikevere	7	12 ¹ / ₄	15,0	
"	469	Vissi	2	9	—	"	329	"	7	12 ¹ / ₄	14,4	
"	21	Tartu	2	11	13,2	"	110	Pala	10	12 ¹ / ₄	15,4	
		Rotermann				"	57	Porkuni	4	12	14,4	
"	199	Padu	8	12 ¹ / ₂	14,3	"	440	K. Alatskivi	10	12	15,2	
"	199	"	8	12 ¹ / ₂	14,2	"	82	V. Nigula	8	12	14,6	
"	417	Aruküla	4	12	13,4	"	82	"	7	12	13,6	
"	113	Elva	8	12 ¹ / ₂	14,5	"	136	V. Kuuste	9	12 ¹ / ₄	14,5	
"	113	"	8	12 ¹ / ₂	14,0	"	353	Varangu	8	12 ¹ / ₄	15,6	
"	122	Ruskavere	5	12 ¹ / ₄	14,8	"	430	H. Tammiku	10	12 ¹ / ₄	13,9	
"	16	Laiuse	8	12 ¹ / ₄	14,4	"	430	"	9	10 ¹ / ₂	14,0	seisn. piima m.
"	207	Kuigatsi	6	12 ¹ / ₄	15,0	"	385	Massu	9	11 ¹ / ₂	15,9	skarv s.
"	305	Laeva	3	11 ³ / ₄	15,0	"	385	"	6	12	16,0	
"	116	Koeru	10	12	15,2	"	381	Kiiu	7	12	14,4	
"	65	Tammistu	9	12	13,0	"	381	"	7	12	15,0	
"	247	Tapiku	6	12 ¹ / ₄	14,1	"		E. P. Liit				
"	247	"	5	12	14,9	"	48	M. Magdal.	7	12	15,6	
"	179	Piknurme	3	12	14,0	"	48	"	6	12 ¹ / ₄	15,7	
"	415	Kernu	3	12	14,0	"	161	Otepää	6	12 ¹ / ₄	14,4	
"	445	Nuti	4	9	—	"	161	"	6	12	15,0	
"	43	Rutikvere	7	12 ¹ / ₂	15,0	"	297	R. Vöhandu	10	12	14,2	
"	456	Vägeva	7	12 ¹ / ₄	11,8	"	16	Laiuse	8	12 ¹ / ₄	13,6	
		P. K. Estonia				"	191	Kantküla	6	12 ¹ / ₄	14,6	
16	5	A. Paluoja	8	12 ¹ / ₄	15,3	"	48	M. Magdal.	7	12 ¹ / ₄	15,4	
"	5	"	8	12 ¹ / ₄	15,0	"	48	"	7	12 ¹ / ₄	16,0	
"	424	Kaisma	8	12 ¹ / ₄	15,2	"	215	V. Maarja	9	12	15,2	
"	231	U. Kariste	4	12	14,4	"	215	"	10	12	14,8	
"	121	Penuja	5	11	14,5	"	439	Puhja	6	12 ¹ / ₄	13,6	
"	317	P. Peraküla	3	12	14,2	"		Rotermann				
"	3	Pöögli	7	12	14,3	"	281	Aidu	4	11	14,5	mr.
"	3	"	7	12	14,7	"	156	Loodi	3	12	13,6	
"	3	"	7	11 ¹ / ₂	14,9	"	304	Laatre	1	9 ¹ / ₂	—	lv. ebp. m.
"	244	Kärstna	7	11	15,4	"	384	Maasi	1	10 ¹ / ₂	14,0	t. rasv.
"	244	"	7	11 ¹ / ₂	15,6	"	392	Karja	2	9	—	hallit m.
"	434	Voltveti	9	12	15,3	"	461	Kavastu	10	12	15,0	
"	35	Sinealliku	7	11	16,0	"	89	Ahja	9	11 ¹ / ₂	15,9	mr. r.
"	212	Jäärja	4	11 ¹ / ₂	15,2	"	95	Nadalama	9	12	13,3	
"	347	Talli II	4	10 ¹ / ₂	11,8	"	296	N. Metsküla	6	12	16,8	
"	156	Loodi	4	11 ¹ / ₂	14,5	"	210	Kokora	6	12	15,2	
"	257	Kamali	5	12	15,3	"	210	"	5	12	15,2	
"	256	Saapaküla	3	11 ³ / ₄	13,4	"	411	Kadrina	8	12	14,7	
"	264	A. Sarja	4	12	15,0	"	411	"	7	12	15,0	
"	170	U. Kariste	4	11	15,0	"	253	Saadjärve	4	11 ¹ / ₂	15,1	ebp. m.
"	243	Kunda I	10	12	14,6	"	31	Vaimastvere	8	12 ¹ / ₄	15,2	
"	77	Mõniste	10	11 ³ / ₄	14,5	"	36	Kihme	7	12 ¹ / ₄	14,7	
"	130	Laatre	7	11 ¹ / ₄	14,7	"						

Kuupäev	Piimatalituse			Märkus	Kuupäev	Piimatalituse			Märkus
	Reg. Nr.	Nimetus	Arv Kesk- pall			Vee %	Reg. Nr.	Nimetus	
Okt.		Rotermann			Okt.		Gahlnbäck		
16	207	Kuigatsi	6 12 ¹ / ₄	15,8	16	337	Vaim. Koit	8 12	14,2
"	199	Padu	7 11 ¹ / ₂	15,0	"	337	"	8 11	14,2
"	113	Elva	7 12	15,6	"	53	Kodijärve	6 12	15,5
"	367	A. Sikeldi	5 12	15,3	"	53	"	5 12	15,0
"	263	Ol. Täaksi	7 12 ¹ / ₄	15,0	"	153	Vidriku	7 12	15,5
"	263	"	6 12 ¹ / ₄	15,2	"	150	Kiltsi	9 12	14,7
"	254	Kalmetu	5 12	15,0	"	150	"	8 12	14,6
"	60	Mustla	7 11	11,7	"	150	"	8 12	14,5
"	70	L Lalsi	5 12	16,0	"	457	Räägo	10 12	17,0
"	272	Heimtali	6 12	14,6	"	457	"	10 12	14,4
"	478	Soosaare	7 12	13,6	"	56	L. Martna	9 12	14,8
"	22	Oiu	8 12 ¹ / ₄	15,5	"	359	Vasta	7 9 ¹ / ₂	—
"	259	Holstre	3 9	—	"	217	Tamme	10 12	14,6
"	216	H. Kabala	7 12	16,0	"	217	"	10 12	14,3
"	284	Sürgavere	10 12	14,2	"	217	"	10 12	15,0
"		Gahlnbäck			"	270	Kose	7 12 ¹ / ₄	14,0
"	211	Vaabina	7 12 ¹ / ₄	14,1	"	270	"	6 12 ¹ / ₄	13,4
"	150	Kiltsi	8 12 ¹ / ₄	15,4	"	71	E. Peetri	5 12 ¹ / ₄	13,8
"	150	"	7 12 ¹ / ₄	14,4	"	40	Kõo	7 12 ¹ / ₄	14,3
"	268	Jändja	7 12	12,9	"	27	K. Kurla	9 12	14,5
"	158	U. Tänasilma	6 12	14,5	"	27	"	8 12	14,2
"	158	"	5 12	14,8	"	374	Palmse	9 11 ¹ / ₂	13,0
"	267	Ollepa	10 12	13,6	"		A/S Einpaul		
"	118	Kildu	5 12	14,0	"	30	Vihula	8 12 ¹ / ₄	14,7
"	425	Võlli	2 12	15,0	"	30	"	8 12 ¹ / ₂	15,0
"	40	Kõo	6 12 ¹ / ₄	13,9	"	30	"	8 12 ¹ / ₄	14,8
"	30	Vihula	6 12 ¹ / ₄	15,0	"	49	Nurmekunda	8 12 ¹ / ₄	14,9
"	30	"	6 12 ¹ / ₄	15,2	"	49	"	8 12 ¹ / ₄	15,3
"	71	E. Peetri	5 9	—	"	79	Simuna	6 12 ¹ / ₄	13,7
"	21	Tartu	2 12	12,6	"	79	"	6 12 ¹ / ₄	13,4
"	172	Näduvere	3 12 ¹ / ₄	13,0	"	324	Puurmanni	8 12 ¹ / ₂	13,8
"	102	V. Vigala	7 12 ¹ / ₄	15,3	"	99	Lahavere	6 12 ¹ / ₄	15,0
"	203	V. Vanamõis.	7 12 ¹ / ₄	14,0	"	467	Keila	6 12	14,5
"	203	"	7 12 ¹ / ₂	14,3	"	335	Kaarepere	6 12	14,5
"	270	Kose	7 12 ¹ / ₄	15,5	"	335	"	5 12 ¹ / ₄	14,2
"	270	"	7 12 ¹ / ₄	15,0	"	66	Härjanurme	4 12 ¹ / ₄	14,5
"	68	T. Roela	7 12 ¹ / ₄	15,2	"	8	Põltsamaa	8 12 ¹ / ₄	14,6
"	68	"	7 12 ¹ / ₄	15,0	"	8	"	8 12 ¹ / ₄	15,0
"	79	Simuna	6 12 ¹ / ₄	15,4	"	8	"	9 12	14,9
"	79	"	6 12 ¹ / ₄	15,4	"	103	Lustivere	7 12	13,9
"	324	Puurmanni	8 12 ¹ / ₂	14,7	"	103	"	6 12	14,0
"	66	Härjanurme	7 12 ¹ / ₂	13,4	"	62	Leedimäe	10 12	13,6
"	1	Palamuse	10 12 ¹ / ₄	15,2	"	422	Saare	6 12	14,3
"	1	"	10 12 ¹ / ₄	15,0	"	422	"	6 12	15,5
"	1	"	9 12 ¹ / ₄	14,9	"	186	Aakre	10 12	14,0
"	47	L. Tähkvere	8 12	15,8	"	350	Nõo	10 12	16,0
"	258	Varbevere	10 12	15,2	"	350	"	9 12	13,8
"	258	"	9 12	14,0	"	179	Piknurme	3 11	14,0
"	84	Jõgeva	9 12 ¹ / ₄	13,4	"	132	Einpaul	10 10	13,4
"	84	"	9 12	13,3	"		P. K. Estonia		
"	73	S. Tammiku	7 12	14,0	"	17	Viljandi	8 12 ¹ / ₄	15,5
"	298	Surju	9 12	14,0	"	2	"	7 12 ¹ / ₂	15,0
"	445	Nuti	2 9	—	"	2	"		

Kuupäev	Piimatalituse			Märkus	Kuupäev	Piimatalituse			Märkus
	Reg. Nr.	Nimetus	Arv Keskm. pall Vee %			Reg. Nr.	Nimetus	Arv Keskm. pall Vee %	
Okt.	P. K. Estonia				Okt.	P. K. Estonia			
17	2	Viljandi	7 12 ¹ / ₂ 14,9		17	319	Kadrina	9 12 ¹ / ₄ 15,4	
"	362	Vastemõisa	8 12 ¹ / ₂ 14,0		"	18	Imavere	9 12 15,3	
"	362	"	6 12 ¹ / ₄ 14,5		"	18	"	9 12 ¹ / ₄ 14,4	
"	34	Võhma	6 12 ¹ / ₂ 15,4		"	18	"	9 12 ¹ / ₄ 15,4	
"	34	"	6 12 ¹ / ₂ 15,4		"	240	Päinurme	8 12 15,0	
"	12	S. Jaani	7 12 ¹ / ₂ 15,9		"	240	"	7 12 ¹ / ₄ 14,7	
"	12	"	7 12 ¹ / ₂ 14,8		"	11	Helme	10 12 15,0	
"	12	"	7 12 ¹ / ₄ 15,1		"	11	"	10 12 14,7	
"	242	Alliku	9 12 ¹ / ₂ 15,7		"	26	Kasari	8 12 15,3	
"	242	"	7 12 ¹ / ₂ 16,2		"	26	"	7 12 ¹ / ₄ 14,9	
"	413	Olustvere	7 12 ¹ / ₂ 14,1		"	355	Einmanni	7 12 ¹ / ₄ 15,1	
"	169	V. Väandra	10 10 16,0	ebp. hapu	"	25	Aravete	8 12 ¹ / ₄ 15,3	
"	169	"	9 10 ¹ / ₂ 15,7	" "	"	25	"	6 12 14,4	
"	330	V. Vihtra	6 12 ¹ / ₄ 15,8		"	57	Porkuni	4 11 ¹ / ₂ 15,6	ebp. m.
"	330	"	6 12 ¹ / ₄ 15,9		"	20	Rakvere	6 12 16,7	
"	426	V. Massu	10 12 ¹ / ₄ 15,6		"	20	"	5 12 ¹ / ₂ 16,5	
"	419	Tarvastu	10 12 ¹ / ₄ 15,2		"	207	Kuigatsi	7 12 ¹ / ₂ 15,2	
"	419	"	9 12 ¹ / ₄ 15,9		"	382	Loo	8 12 14,0	
"	178	Kahala	10 12 ¹ / ₄ 14,2		"	382	"	8 11 ¹ / ₂ 14,6	2 jagu
"	178	"	9 12 ¹ / ₄ 14,4		"	358	L. Nigula	5 12 15,0	
"	108	Esna	8 12 15,3		"	291	Anija	9 12 14,0	
"	147	Koigi	6 12 ¹ / ₄ 15,5		"	292	Rõuge	6 12 15,0	
"	147	"	5 12 ¹ / ₄ 15,4		"	292	"	5 12 15,2	
"	147	"	4 12 ¹ / ₄ 16,3		"	279	Väimela	6 12 14,4	
"	341	L. Vissuvere	4 11 ³ / ₄ 15,0	puru s.	"	307	Kähri	10 12 15,2	
"	159	Suurejõe	10 12 14,7		"	59	K. Kioma	6 12 14,2	
"	159	"	9 11 14,6	ebp. m. mr.	"	333	U. Saaluse	4 10 ¹ / ₂ 14,8	rasv.
"	45	T. Hakkaja	8 12 14,5		"	164	Antsla	9 12 15,3	
"	380	V. Rahnoia	7 12 15,0		"	116	Koeru	8 12 16,0	
"	7	Pilistvere	10 12 14,4		"	295	Krabi	10 11 14,0	määrd. rasv.
"	9	K. Jaani	5 12 14,0		"	391	Viitina	6 11 ¹ / ₂ 13,6	rasv.
"	403	Laupa	8 12 15,1		"	400	Misso	6 11 ¹ / ₂ 14,5	"
"	336	Järvakandi	7 12 ¹ / ₄ 15,0		"	333	U. Saaluse	4 12 14,4	
"	340	Kehtna	5 12 ¹ / ₄ 15,5		"	399	Vaimõisa	4 10 ³ / ₄ 13,6	mr., rasv.
"	476	Käru	4 12 14,5		"	293	Künda	3 10 14,1	mr. puru s.
"	145	S. Kõpu	10 12 14,4	[käär. hapu	"	161	Otepää	10 11 14,5	rasv.
"	144	Kaavere	8 10 15,8	vana halb m.	"	161	"	10 10 ¹ / ₂ 14,9	"
"	19	U. Võidu	7 12 15,9		"	161	"	10 11 14,4	mr. lv. rasv.
"	32	Paide	8 10 ¹ / ₂ 15,1	seisn. piima m.	"	29	Karula	8 12 15,0	
"	262	Väätsa	5 12 15,0		"	29	"	8 12 14,6	
"	249	V. Võidu	6 10 14,6	2 jagu, lv.	"	149	Kärgula	8 12 15,5	
"	261	Kaarli	4 10 13,5	" ebp. m.	"	94	Kanepi	8 12 15,0	
"	410	Kädva	6 10 13,4	kirju, lv. rasv.	"	171	Jõgeveste	6 12 14,2	
"	241	Kärevere	5 10 14,0	ebp. vana m.	"	371	Loosi	8 12 14,4	
"	146	Puiatu	6 11 15,3	tuim. r. [ebp.m.	"	4	Vastseliina	5 11 16,0	tuim, rasv.
"	251	Särghaua	4 10 ¹ / ₂ 16,0	tuim, rasv.,	"	64	Veriora	4 11 ¹ / ₂ 14,6	ebp. m.
"	468	Võidula	3 11 13,3	rasv.	"	356	Kahkva	7 12 15,0	
"	188	Viiso	3 11 11,6	"	"	356	"	5 12 14,9	
"	86	P.K. Estonia	6 11 13,0	"	"	472	Lugi	3 11 14,1	jooneline, rasv.
"	259	Holstre	3 8 ¹ / ₂ —	teravkäär.hapu	"	416	Salesje	2 10 13,0	mr. tuim, r.
"	395	Toila	10 12 ¹ / ₂ 15,4		"	447	Mäe	3 10 13,6	ebp. m. r.
"	395	"	7 12 ¹ / ₂ 15,8		"	292	Rõuge	2 10 ¹ / ₂ 16,0	" " "
"	105	Kullamaa	10 12 ¹ / ₄ 15,5		"	A/S Einpaul			
"	105	"	10 12 ¹ / ₄ 14,6		"	290	Sooru	6 12 ¹ / ₄ 14,0	
"	105	"	10 12 ¹ / ₄ 15,0						

Kuupäev	Piimatalituse		Arv	Keskml. pall	Vee %	M ä r k u s	Kuupäev	Piimatalituse		Arv	Keskml. pall	Vee %	M ä r k u s
	Reg. Nr.	Nimetus						Reg. Nr.	Nimetus				
Okt.	A/S Einpaul						Okt.	P.K. Estonia					
17	323	I. Alutaguse	7	12	15,4		17	444	V. Kihlepa	5	11 ¹ / ₂	14,0	tuim, r.
"	41	Elistvere	6	12	14,0		"	444	"	6	12	14,3	
"	41	"	5	12	12,9		"	326	Taali II	4	12	14,0	
"	432	K. Vigala	9	12 ¹ / ₄	15,9		"	379	T. Pustuski	7	12	14,0	
"	117	Tr. Avispea	9	12 ¹ / ₄	14,1		"	114	Vahenurme	10	12 ¹ / ₂	14,5	
"	117	"	9	11	16,0	seisn. m.	"	124	Riisa	6	12	13,0	
"	283	Varbola	9	12 ¹ / ₄	14,7		"	39	T. Ore	10	12	13,8	
"	283	"	8	11 ³ / ₄	15,0		"	10	T. Jõesuu	7	11 ¹ / ₂	14,4	rasv. puru s.
"	7	Pilistvere	8	12 ¹ / ₄	15,4	puru s.	"	10	"	8	12	14,6	
"	7	"	8	12	15,0		"	125	S. Tammiste	6	12	15,0	
"	100	J. Jaani	8	12	15,5		"	225	Sikana	10	12	15,0	
"	100	"	8	12 ¹ / ₄	15,1		"	202	Märjamaa	7	12	15,0	
"	100	"	9	12 ¹ / ₄	14,2		"	202	"	7	12 ¹ / ₂	14,4	
"	100	"	9	12 ¹ / ₄	15,0		"	245	Are	7	12 ¹ / ₂	15,8	
"	34	Võhma	7	12 ¹ / ₂	15,0		"	245	"	8	12 ¹ / ₂	15,6	
"	34	"	6	12 ¹ / ₂	14,8		"	407	Ellamaa	5	12 ¹ / ₂	15,2	
"	238	K. Arusaare	7	12 ¹ / ₄	15,9		"	309	Seli I	2	12	15,0	
"	44	H. Kulli	3	11	13,0	kõrve m.purus.	"	390	K. Lõpe	8	12 ¹ / ₄	15,2	
"	132	Einpaul	6	12	15,2		"	390	"	7	12 ¹ / ₄	14,9	
"	443	Pahkla	8	11	14,0	seisn. piima m.	"	424	Kaisma	6	12 ¹ / ₄	15,0	
"	306	Türi	8	12	14,1		"	424	"	6	12 ¹ / ₄	15,0	
"	306	"	8	12	15,5				E. P. Liit				
"	9	K. Jaani	6	12 ¹ / ₄	13,7		18	471	L. Hiiekõnnu	5	12	15,0	
"	9	"	6	12	14,4	[m. rasv.	"	18	Imavere	7	12 ¹ / ₂	15,2	
"	283	Varbola	2	11	14,8	tuim, seisn.	"	327	M. Mäeküla	8	12 ¹ / ₂	15,4	
"	140	Kikaoja	9	10	15,0	vana, ebp. m.	"	327	"	8	12 ¹ / ₂	15,2	
"	140	"	9	11 ¹ / ₂	16,2	ebp. m.	"	185	Rogosi	4	9	—	käärind hapu
"	140	"	9	12	16,3		"	369	Lindora	4	9	—	ebp. m.
"	339	Emumäe	6	12 ¹ / ₄	14,3		"	459	O. Kahkva	3	11 ¹ / ₂	13,5	tuim
"	21	Tartu	2	12	13,4		"	297	R. Võhandu	7	12	14,5	
"	38	U. Antsla	9	12	14,0		"	191	Kaniküla	4	12	14,8	
"	459	O. Kahkva	6	12	13,0		"	436	Kääpa	8	12 ¹ / ₂	14,3	
"	428	Iisaku	8	12	14,0		"	331	Kloostri	5	12 ¹ / ₄	15,6	
"	277	Lasva	6	12	14,1				Rotermann				
"	46	Linnamäe	6	12	14,6		"	6	Äksi	6	12	14,0	
"	91	Kastna	6	12	14,7		"	6	"	5	12	14,2	
"	91	"	5	12	14,1		"	33	Rõngu	10	12	13,6	
		P. K. Estonia					"	33	"	8	12	14,2	
"	389	P. Jakobi	8	12	14,1		"	358	L. Nigula	10	12 ¹ / ₂	15,2	
"	389	"	8	12	15,2		"	358	"	10	12 ¹ / ₄	14,6	
"	389	"	8	12	14,7		"	38	U. Antsla	8	12 ¹ / ₄	12,5	
"	154	Pärnu	7	12	15,6		"	75	Ülenurme	7	12 ¹ / ₄	13,4	
"	154	"	7	12	15,1		"	199	Padu	9	12	14,9	
"	154	"	7	12 ¹ / ₄	15,3		"	113	Elva	7	12	15,7	
"	386	Paadremaa	8	12	15,4		"	175	Udeva	7	12 ¹ / ₂	14,6	
"	101	Tõhela	8	11 ³ / ₄	14,9	2 jagu	"	97	Urvaste	4	12	15,8	
"	101	"	8	12	14,7		"	302	Sänna	5	11 ¹ / ₂	13,0	rasv.
"	351	Varbla	8	12	15,1		"	364	Rannu	10	12 ¹ / ₂	15,3	
"	351	"	9	12	14,6		"	364	"	10	12 ¹ / ₂	14,6	
"	192	Koonga	8	12 ¹ / ₄	15,0		"	364	"	4	12	15,0	
"	192	"	8	12	14,6		"	266	Tüütsmanni	2	10	13,1	ebp. m. r.
"	192	"	7	12	15,0		"	431	Mõisamaa	4	11	13,9	lv. t. rasv.
"	28	T. Selja	7	11	14,3	ter. hapu	"	106	Kolga	7	12	12,8	
"	28	"	7	11	13,0	lv. rasv							

Kuupäev	Piimatalituse		Arv	Keskm. pall	Vee %	M ä r k u s	Kuupäev	Piimatalituse		Arv	Keskm. pall	Vee %	M ä r k u s	
	Reg. Nr.	Nimetus						Reg. Nr.	Nimetus					
Okt.	Rotermann						Okt.	P.K. Estonia						
18	294	Kabli	6	12	15,7		18	135	Õisu	8	12	15,3		
"	465	Pärnu	5	10 ¹ / ₂	14,5	[m.	"	135	"	8	12	14,4		
"	125	S. Tammistu	5	11 ¹ / ₂	15,9	t. r.	"	156	Loodi	6	12	15,2		
"	446	Vaida	6	12	13,6		"	35	Sinealliku	5	12	16,0		
"	446	"	6	12	13,7		"	212	Jäärja	3	11	14,0	tuim, r.	
"	358	L. Nigula	10	12 ¹ / ₄	15,0		"	310	Jõeletme	7	12	13,0		
"	113	Elva	9	12 ¹ / ₄	15,2		"	130	Laatre	8	12	14,7		
"	456	Vägeva	5	12	14,7		"	77	Vara	4	9	—	ebp. m., mr.	
"	175	Udeva	9	12	15,4		"	263	Maksa	3	11 ¹ / ₂	13,3	tuim	
"	199	Padu	9	12	15,0		"	103	Lustivere	3	12	14,8		
"	199	"	2	11	14,0	ebp. m.	"	112	Mooste	4	9	—	seisn. m.	
"	16	Laiuse	6	12	14,8		"	450	Avinurme	6	12	14,8		
"	16	"	5	12	14,6		"	378	Muhu	8	11 ¹ / ₂	14,3	kibe järelm.	
"	234	Kamari	9	12 ¹ / ₄	15,4		"	366	Sörve	8	12	14,9		
"	31	Vaimastvere	6	12	15,2		"	405	Suuremõisa	2	10 ¹ / ₂	15,0	ebp. õli m.	
"	196	P. Paala	10	12	13,0		"	377	Mustjala	2	9	—	" m. puru s.	
"	120	Rasina	4	10 ¹ / ₂	13,3	ebp. m. lv. r.	"	344	Laadjala	6	11	13,1	" "	
"	415	Kernu	3	11 ¹ / ₂	12,0	tuim, r.			Gahlnbäck					
"	305	Laeva	4	11 ¹ / ₂	14,5	rasv.		"	15	Kaiu	10	12	15,2	
"	372	Saru	3	10	14,3	mr. rasv.		"	15	"	10	12	14,8	
"	122	Ruskavere	4	12	14,0			"	15	"	10	12	15,0	
	P. K. Estonia							"	15	"	9	12	15,2	
"	17	Ambla	10	12 ¹ / ₄	15,1			"	15	"	9	11 ¹ / ₂	14,3	lv., mr.
"	17	"	9	12 ¹ / ₄	15,5			"	211	Vaabina	7	12	15,0	
"	17	"	9	12 ¹ / ₄	15,9			"	211	"	7	12	15,4	
"	17	"	9	12 ¹ / ₄	15,0			"	445	Nuti	4	9	—	[seisn. l. ja m.
"	17	"	9	12 ¹ / ₄	15,7			"	386	Paadremaa	9	12 ¹ / ₄	15,0	kirju, vana,
"	319	Kadrina	10	12 ¹ / ₂	15,4			"	325	Uulu	8	12	15,0	
"	319	"	10	12	15,0			"	325	"	7	12	14,5	
"	427	Mäetaguse	6	12 ¹ / ₄	15,4			"	260	Kaelase	7	12	15,3	
"	427	"	6	12 ¹ / ₄	16,0			"	363	Tahkuranna	6	12 ¹ / ₄	15,8	
"	331	Kloostri	6	12 ¹ / ₄	14,0			"	273	Tõstamaa	8	12 ¹ / ₄	15,4	
"	23	Albu	5	12 ¹ / ₄	15,2			"	407	Ellamaa	5	12 ¹ / ₄	15,1	
"	14	Räpina	10	12 ¹ / ₄	14,6			"	309	Seli I	10	12 ¹ / ₄	15,7	
"	14	"	10	12 ¹ / ₄	15,5			"	309	"	10	12 ¹ / ₄	15,6	
"	207	Kuigatsi	5	12	15,2			"	92	Tartu „Talu“	1	10 ¹ / ₂	15,0	kol. jooned s.
"	470	Kohala	7	12	15,6			"	335	Kaarepere	6	12 ¹ / ₄	15,0	
"	55	Umbusi	7	12	16,0			"	335	"	6	12 ¹ / ₄	15,4	
"	440	K. Alatskivi	6	12	15,3			"	79	Simuna	10	12 ¹ / ₄	14,1	
"	440	"	5	12	15,6			"	61	S. Käru	6	12 ¹ / ₄	15,0	
"	467	Keila	7	12	15,0			"	72	Kuremaa	7	12 ¹ / ₄	13,0	
"	200	Alavere	5	12 ¹ / ₄	16,0			"	324	Puurmanni	6	12 ¹ / ₄	15,1	
"	57	Porkuni	6	12 ¹ / ₄	15,8			"	299	Tõreda	2	10	14,6	2 jagu
"	50	T. Visusi	6	12 ¹ / ₄	15,9			"	208	Kungla	6	11	14,3	ebp. m.
"	230	L. Kilbavere	5	12 ¹ / ₄	16,0			"	84	Jõgeva	8	12	14,8	
"	5	A. Paluoja	7	12 ¹ / ₄	15,0			"	84	"	7	12	13,4	
"	231	U. Kariste	2	12	14,3			"	73	S. Tammiku	4	12	15,9	
"	240	Päinurme	6	12 ¹ / ₄	14,9			"	56	L. Martna	9	12 ¹ / ₄	15,8	
"	240	"	5	12 ¹ / ₄	15,6			"	228	Riidaja	8	12	14,8	
"	8	Põltsamaa	8	12	14,7			"	466	Talli	8	12	15,0	
"	343	Tõlluste	10	12	15,7			"	298	Surju	5	12	14,3	
"	78	Pihtla	9	12	15,0			"	270	Kose	7	12	14,2	
"	244	Kärstna	7	10 ¹ / ₂	15,0	seisn. piima m.		"	270	"	7	12	14,4	
"	244	"	7	11 ¹ / ₂	14,4	tuim								

Kuupäev	Piimatalituse			Märkus	Kuupäev	Piimatalituse			Märkus
	Reg. Nr.	Nimetus	Arv Reskm. pall Vee %			Reg. Nr.	Nimetus	Arv reskm. pall Vee %	
Okt.	A/S Einpaul				Okt.	P. K. Estonia			
18	91	Kastna	10 12 15,0	ebp. l. ja m.	21	274	Voldi	6 12 15,4	rabe
"	132	Einpaul	10 11 15,0		"	181	Kaagjärve	6 12 15,4	
"	8	Põltsamaa	8 12 1/4 14,8		"	94	Kanepi	8 12 15,3	
"	8	"	9 12 1/4 15,8		"	94	"	7 12 15,2	
"	103	Lustivere	10 12 1/4 15,0		"	162	Sõmerpalu	9 12 15,5	
"	81	P. Kalana	9 12 14,6		"	149	Kärgula	7 12 14,2	
"	115	Häädemees.	6 12 15,0		"	4	Vastseliina	10 12 14,4	
"	115	"	5 11 1/2 14,3		"	29	Karula	6 12 15,3	
"	58	Torgu	5 11 1/2 14,6		"	95	Nadalama	5 12 13,4	
"	58	"	6 12 14,0		"	446	Vaida	7 12 14,5	
"	99	Lahavere	4 12 1/4 15,0	"	282	Pöide	10 12 14,1		
"	66	Härjanurme	5 12 1/4 15,9	"	282	"	10 12 15,7		
"	324	Puurmanni	5 12 1/4 15,0	"	282	"	7 12 15,6		
"	311	Kablaküla	7 12 1/4 14,0	"	279	Väimela	6 12 14,3		
"	79	Simuna	7 12 1/4 15,0	"	373	Luutsniku	10 12 13,7		
"	30	Vihula	8 12 1/2 15,0	"	164	Antsla	4 12 14,0		
"	30	"	8 12 1/2 15,8	"	408	Sipa	3 12 15,4		
"	30	"	8 12 1/2 15,4	"	143	Lepasaare	4 11 1/2 14,0		
"	132	Einpaul	6 10 15,0	"	276	Meremäe	5 12 15,5		
		P. K. Estonia		"	59	K. Kioma	6 12 15,0		
21	11	Helme	7 12 14,6	"	307	Kähri	3 12 15,3		
"	11	"	7 12 13,9	"	391	Viitina	6 12 14,6		
"	11	"	7 12 14,8	"	295	Krabi	4 12 15,0		
"	395	Toila	10 12 1/2 15,6	"	266	Tüütsmanni	2 10 1/2 12,5		
"	395	"	8 12 1/2 15,5	"	139	Nursi	5 12 14,4		
"	23	Albu	7 12 1/4 16,0	"	293	Künda	2 10 1/2 12,6		
"	23	"	1 12 16,0	"	64	Veriora	2 11 14,0		
"	319	Kadrina	10 12 1/4 15,9	"	408	Sipa	8 12 15,0		
"	69	Kursi	6 12 1/4 16,0	"	270	Kose	5 12 15,0		
"	470	Kohala	7 12 1/4 15,0	"	178	Kahala	10 12 1/4 15,4		
"	255	Kadila	7 12 1/4 15,6	"	178	"	7 12 1/4 15,7		
"	255	"	6 12 1/4 15,8	"	108	Esna	6 12 1/4 14,0		
"	20	Rakvere	6 12 1/4 15,7	"	108	"	7 12 1/4 13,1		
"	20	"	5 12 1/4 15,4	"	147	Koigi	10 12 1/4 15,7		
"	479	Vaivara	7 12 1/4 15,7	"	147	"	8 12 1/4 16,0		
"	448	V. Roela	9 12 1/4 16,0	"	341	L. Vissuvere	5 12 1/4 15,0		
"	207	Kuigatsi	7 12 15,3	"	413	Olustvere	4 12 1/4 14,5		
"	438	Krüdneri	5 12 1/4 14,9	"	242	Alliku	6 12 15,0		
"	13	Leebiku	8 12 15,7	"	242	"	5 12 1/4 15,0		
"	339	Emumäe	5 12 1/4 13,5	"	19	U. Võidu	6 12 1/4 15,8		
"	163	Võime	10 12 15,9	"	419	Tarvastu	8 12 1/4 14,0		
"	163	"	10 12 15,5	"	419	"	7 12 1/4 14,4		
"	163	"	7 12 14,8	"	426	V. Massu	5 12 1/4 14,1		
"	201	Ardu	7 12 15,2	"	24	Villevere	8 12 1/4 15,2		
"	201	"	5 12 15,3	"	2	Viljandi	6 12 1/4 14,0		
"	37	Koiola	6 12 15,0	"	362	Vastemõisa	9 12 1/4 14,6		
"	37	"	5 12 1/4 15,0	"	34	Võhma	9 12 1/4 15,8		
"	329	Pikevere	7 12 1/4 13,0	"	360	T. Mõnnaste	8 12 14,7		
"	329	"	7 12 1/4 14,4	"	360	"	8 12 15,0		
"	353	Varangu	9 12 15,5	"	360	"	7 12 15,2		
"	82	V. Nigula	7 12 15,4	"	249	V. Võidu	6 11 1/2 14,0		
"	82	"	7 12 14,6	"	145	S. Kõpu	10 11 1/2 14,0		
"	86	P. K. Estonia	10 12 14,0	"	261	Kaarli	5 11 1/2 15,2		
"	243	Kunda I	4 11 1/2 13,8	"	32	Paide	8 11 15,4		
				"	262	Väitsa	4 12 14,5		
								lv. mr., rasv.	
								seisn. m.	
								läik. rasv.	
								seisn. piima l.	
								[ja m,	

Kuupäev	Piimatalituse			Märkus	Kuupäev	Piimatalituse			Märkus			
	Reg. Nr.	Nimetus	Arv			Keskm. pall	Vee %	Reg. Nr.		Nimetus	Arv	Keskm. pall
Okt.	P. K. Estonia					Okt.	Rotermann					
21	303	Kolu	6 11	12,7	rasv., puru s.	21	42	H. Kõnnu	10 12	16,0		
"	340	Kehtna	6 11 ^{1/2}	15,5	2 jagu	"	6	Äksi	7 12	13,4		
"	76	K. Nõmme	5 11	14,1	ebp. m.	"	113	Elva	4 12	15,0		
"	435	Kadjaste	4 12	13,2		"	33	Rõngu	10 12	15,0		
"	250	Mädara	5 12	14,3		"	448	V. Roela	9 12	14,2		
"	319	Kadrina	10 12 ^{1/2}	15,6		"	75	Ülenurme	6 12 ^{1/4}	14,2		
"	319	"	6 12 ^{1/2}	15,3		"	420	Leevaku	8 12 ^{1/4}	15,4		
"	319	"	5 12 ^{1/4}	15,3		"	420	"	6 12	14,7		
"	17	Ambla	10 12	15,6		"	370	Antsla II	7 12 ^{1/4}	14,4		
"	17	"	8 12 ^{1/4}	15,0		"	36	Kihme	6 12 ^{1/4}	14,0		
"	17	"	7 12 ^{1/4}	14,9		"	36	"	5 12 ^{1/4}	15,0		
"	11	Helme	10 12	15,3		"	215	V. Maarja	8 12	15,8		
"	11	"	9 12	14,5		"	215	"	7 12 ^{1/4}	15,6		
"	18	Imavere	10 12	14,6		"	291	Anija	5 12	14,0		
"	12	S. Jaani	6 12	15,0		"	93	Sinalepa	8 12	14,7		
"	12	"	5 12	14,7		"	143	Lepasaare	4 11	14,0		
"	55	Ümbusi	6 12	15,8		"	284	Sürgavere	5 12	14,9		
"	55	"	6 12	15,3		"	216	H. Kabala	4 12	14,4		
"	152	Kärkna	10 12	14,4		"	367	A. Sikeldi	6 12 ^{1/4}	14,5		
"	20	Rakvere	5 12 ^{1/4}	15,9		"	367	"	5 12	15,0		
"	355	Einmanni	7 12 ^{1/4}	15,0		"	70	L. Lalsi	5 12	15,5		
"	110	Pala	8 12	14,9		"	348	Hageri	6 12	14,6		
"	110	"	5 12	15,1		"	348	"	6 12	15,2		
"	440	K. Alatskivi	6 12	15,0		"	22	Oiu	10 12 ^{1/4}	14,7		
"	440	"	5 12	15,3		"	272	Heimtali	5 12	15,5		
"	47	L. Tähkvere	8 12	15,2		"	6	Äksi	8 12	12,3		
"	47	"	6 12	14,6		"	113	Elva	6 12 ^{1/4}	15,0		
"	433	Suislepi	9 11	14,9	mr.	"	33	Rõngu	9 12	15,0		
"	77	Mõniste	7 12	14,6		"	456	Vägeva	4 12	14,1		
"	77	"	6 12	14,3		"	236	Lihula	10 12	15,4		
"	153	Vidriku	7 12	14,4		"	236	"	10 12	15,0		
"	310	Jõeleftme	5 11 ^{1/2}	14,9	tuim	"	210	Kokora	10 12	15,7		
"	130	Laatre	6 12	15,2		"	65	Tammistu	8 10 ^{1/2}	15,0		
"	381	Kiü	10 12	15,2		"	89	Ahja	5 12	13,7		
"	257	Kamali	10 12	14,8		"	296	N. Metsküla	4 11	15,4		
"	235	L. Lokuta	9 11 ^{1/2}	15,3	kol. joon. sees	"	445	Nuti	2 9	—		
"	282	Põide	10 12	14,7		"	116	Koeru	7 12	13,9		
"	282	"	10 12	14,5		"	116	"	6 12	14,5		
"	275	Valjala	6 12	13,7		"	207	Kuigatsi	6 12	14,6		
"	246	Kõrgesaare	4 12	15,2		"	207	"	6 12 ^{1/4}	14,8		
"	477	Reigi	5 12	14,5				A/S Einpaul				
"	180	Emmaste	7 12	14,7				22	148	Kärnu	8 12	15,0
"	96	Taebla	2 11	14,7	tuim, r.			"	290	Sooru	5 11	14,6
"	270	Kose	7 12	14,4				"	323	I. Alutaguse	5 12	13,2
"	270	"	6 12	14,9				"	132	Einpaul	8 12	13,0
"	441	Agapäe	5 12	14,3				"	443	Pahkla	9 12	14,6
"	366	Sõrve	1 10	13,3	mr. rasv.			"	473	Anna	7 11	13,3
		Rotermann						"	473	"	7 11 ^{1/4}	12,4
"	401	Tuhala	6 12	13,3				"	9	K. Jaani	6 12	14,0
"	316	Vahastu	4 12	15,6				"	9	"	5 12	14,2
"	402	Salme	6 12	14,6				"	18	Imavere	5 12	14,2
"	385	Massu	10 12 ^{1/4}	15,2				"	18	"	6 12	15,0
"	385	"	10 12	15,5				"	306	Türi	6 12	14,7
"	385	"	5 12	14,8				"	306	"	7 12 ^{1/4}	15,8

Kuupäev	Piimatalituse			Märkus	Kuupäev	Piimatalituse			Märkus		
	Reg. Nr.	Nimetus	Arv Keskm. pall			Vee %	Reg. Nr.	Nimetus		Arv Keskm. pall	Vee %
Okt.	A/S Einpaul				Okt.	P. K. Estonia					
22	332	Rapla	7 12 ¹ / ₄	14,8	22	98	Põima	6 11	13,1	joon. [vana m.	
"	332	"	7 12 ¹ / ₄	15,4	"	289	Valgjärve	4 9	—	2 jagu, ebp.	
"	44	H. Kulli	3 12	14,5	"	209	Kõnnu	3 10 ¹ / ₂	15,7	ebp. õli m.	
"	144	Kaavere	7 12	15,9	"	180	Emmaste	1 10	14,3	seisn. m.	
"	339	Emumäe	6 12	14,8	"	3	Pöögli	7 12	14,4		
"	34	Võhma	9 12 ¹ / ₄	15,2	"	3	"	6 10 ¹ / ₂	13,6	joonel., ebp. m.	
"	7	Pilistvere	9 12 ¹ / ₄	15,0	"	264	A. Sarja	6 12	14,9		
"	7	"	9 12 ¹ / ₄	14,6	"	434	Voltveti	6 11 ¹ / ₂	15,2	ebp. m.	
"	100	J. Jaani	8 12 ¹ / ₄	15,8	"	135	Oisu	6 12	14,6		
"	100	"	8 12 ¹ / ₄	15,2	"	35	Sinealliku	6 12	17,7		
"	100	"	9 12 ¹ / ₄	15,5	"	212	Jäärja	3 12	14,4		
"	85	Restu	9 10	15,8	liivane	156	Loodi	7 12	15,0		
"	85	"	9 10	15,3	"	347	Talli II	3 12	15,2		
"	396	V. Jakobi	9 12 ¹ / ₄	15,4	"	170	U. Kariste	3 11	15,3	ebp. m.	
"	396	"	9 12 ¹ / ₄	15,6	"	5	A. Paluoja	10 12	15,0		
"	350	Nõo	9 12	15,4	"	5	"	7 12 ¹ / ₄	15,7		
"	350	"	9 12	14,9	"	201	Ardu	8 12 ¹ / ₄	16,0		
"	186	Aakre	7 12	14,1	"	201	"	7 12 ¹ / ₄	15,4		
"	290	Sooru	6 12	14,1	"	121	Penuja	5 12	13,3		
"	148	Kärnu	5 12	15,2			E. P. Liit				
"	469	Vissi	2 9	—	kirju, vana m.						
"	432	K. Vigala	8 12 ¹ / ₄	15,6		23	38	U. Antsla	7 12	15,2	
"	432	"	9 12 ¹ / ₄	15,4		"	439	Puhja	7 12	15,4	
"	132	Einpaul	8 11	14,0	ebp. m.	"	439	"	6 12	15,3	
"	132	"	9 10	14,0	" lv.	"	48	M. Magdal.	8 12	15,0	
		P. K. Estonia				"	48	"	7 12 ¹ / ₂	15,2	
"	20	Rakvere	6 12 ¹ / ₂	15,8		"	108	Esna	7 12 ¹ / ₂	14,3	
"	20	"	5 12 ¹ / ₄	15,6		"	108	"	6 12 ¹ / ₂	14,6	
"	207	Kuigatsi	5 12	15,0		"	16	Laiuse	7 12	14,4	
"	438	Krüdneri	4 12	15,0		"	191	Kantküla	5 12	15,2	
"	417	Aruküla	3 12	13,1		"	48	M. Magdal.	7 12 ¹ / ₄	15,9	
"	122	Ruskavere	4 12	15,4		"	48	"	7 12 ¹ / ₄	15,4	
"	479	Vaivara	5 12 ¹ / ₄	15,6		"	215	V. Maarja	7 12	15,8	
"	57	Porkuni	7 12 ¹ / ₄	16,4		"	215	"	6 12	14,7	
"	25	Aravete	10 12 ¹ / ₂	15,0		"	161	Otepää	6 12	13,5	
"	25	"	9 12 ¹ / ₂	15,4				P. K. Estonia			
"	395	Toila	8 12 ¹ / ₂	15,4		"	395	Toila	8 12 ¹ / ₂	15,8	
"	395	"	8 12 ¹ / ₄	15,4		"	427	Mäetaguse	6 12 ¹ / ₄	15,9	
"	30	Vihula	10 12 ¹ / ₄	15,8		"	427	"	5 12 ¹ / ₄	15,5	
"	23	Albu	9 12 ¹ / ₄	14,2		"	331	Kloostri	6 12	16,0	
"	105	Kullamaa	8 12 ¹ / ₄	15,0		"	331	"	5 12	16,0	
"	105	"	8 11 ³ / ₄	15,4	purud s.	"	319	Kadrina	8 12 ¹ / ₄	16,3	
"	105	"	8 12	15,3		"	319	"	7 12 ¹ / ₄	16,0	
"	17	Ambla	8 12 ¹ / ₄	15,0		"	17	Ambla	8 12	15,2	
"	17	"	8 12 ¹ / ₄	15,8		"	17	"	7 12 ¹ / ₄	15,4	
"	17	"	9 12 ¹ / ₄	15,4		"	17	"	8 12 ¹ / ₄	15,3	
"	252	Tartu	8 12	16,0		"	23	Albu	4 12 ¹ / ₄	15,3	
"	63	Mäksa	8 12	15,3		"	440	K. Alatskivi	4 12	14,8	
"	136	V. Kuuste	6 12	13,7		"	110	Pala	7 12 ¹ / ₄	15,9	
"	130	Laatre	7 10	16,0	liiva sees	"	152	Kärkna	10 12 ¹ / ₂	15,0	
"	103	Lustivere	3 11	13,5	tuim, r.	"	13	Leebiku	7 12 ¹ / ₂	15,2	
"	116	Koeru	9 12	15,5		"	207	Kuigatsi	8 12 ¹ / ₄	15,0	
"	86	P.K.Estonia	5 12	16,0		"	339	Emumäe	7 12 ¹ / ₄	14,6	

Kuupäev	Piimatalituse			Märkus	Kuupäev	Piimatalituse			Märkus
	Reg. Nr.	Nimetus	Arv Keskm. pall Vee %			Reg. Nr.	Nimetus	Arv Keskm. pall Vee %	
Okt.	P. K. Estonia				Okt.	Rotermann			
23	357	Einmanni	7 12 ¹ / ₄	15,4	23	364	Rannu	7 12 ¹ / ₄	14,4
"	55	Porkuni	5 12 ¹ / ₄	16,0	"	253	Saadjärve	5 12 ¹ / ₄	15,3
"	470	Kohala	7 12	15,0	"	120	Rasina	2 9	—
"	396	V. Jakobi	10 12 ³ / ₄	15,8	"	210	Kokora	3 11 ¹ / ₂	16,0
"	361	Nissi	4 10 ¹ / ₂	15,0	"	445	Nuti	3 9	—
"	240	Päinurme	9 12	15,3	"	411	Kadrina	4 12	15,9
"	8	Põltsamaa	10 12 ¹ / ₄	15,8	"	254	Kalmetu	8 12	15,0
"	161	Otepää	10 12	15,0	"	284	Sürgavere	10 12	15,3
"	161	"	8 11 ³ / ₄	14,1	"	60	Mustla	4 10	11,0
"	181	Kaagjärve	5 12	15,6	"	316	Vahastu	3 10	15,0
"	291	Anija	9 12	13,4	"	216	H. Kabala	6 12	15,2
"	274	Voldi	6 12	15,6	"	348	Hageri	8 12	13,8
"	136	V. Kuuste	4 12	15,6	"	70	L. Lalsi	7 12	15,5
"	177	Vara	6 11	13,9	"	87	Nurtu	3 9 ¹ / ₂	—
"	23	Albu	3 12	15,6	"	475	Valgu	6 11 ¹ / ₂	14,4
"	358	L. Nigula	4 12	15,3	"	272	Heimtali	5 11 ¹ / ₂	14,6
"	462	Piirsalu	9 12	16,0	"	259	Holstre	4 9 ¹ / ₂	—
"	243	Kunda I	8 10	14,4	"	478	Soosaare	8 12	14,4
"	82	V. Nigula	7 12	14,4	"	22	Oiu	8 12 ¹ / ₄	15,3
"	82	"	7 12	14,0	"	263	Ol. Tääksi	8 12 ¹ / ₄	15,1
"	378	Muhu	7 12	15,9	"	263	"	7 12 ¹ / ₄	15,0
"	353	Varangu	3 11 ¹ / ₂	15,5	"	Gahlbäck			
"	286	Karste	2 9	—	"	211	Vaabina	6 12	14,5
"	405	Suuremõisa	1 9	—	"	150	Kiltsi	8 12	14,7
"	479	Vaivara	4 11 ¹ / ₂	16,0	"	150	"	8 12	15,9
"	Rotermann				"	268	Jändja	6 12	13,8
"	113	Elva	8 12 ¹ / ₄	15,2	"	267	Ollepa	8 12	14,5
"	113	"	8 12 ¹ / ₄	15,1	"	267	"	7 12	13,8
"	16	Laiuse	7 12 ¹ / ₄	14,5	"	418	Kildu	3 12	14,7
"	247	Tapiku	9 12	15,0	"	27	K. Kurla	7 12 ¹ / ₄	14,8
"	417	Aruküla	3 12	12,8	"	27	"	7 12 ¹ / ₄	15,4
"	31	Vaimastvere	10 12	15,1	"	425	Võlli	2 11	15,0
"	179	Piknurme	6 12	12,6	"	15	Kaiu	7 12	14,0
"	122	Ruskavere	4 11 ¹ / ₂	13,7	"	15	"	6 12 ¹ / ₄	14,2
"	199	Padu	8 12	15,4	"	71	E. Peetri	5 12 ¹ / ₄	14,6
"	43	Rutikvere	10 12 ¹ / ₄	14,4	"	203	V. Vanamõisa	8 12 ¹ / ₄	15,3
"	65	Tammistu	6 12	15,2	"	102	V. Vigala	3 12 ¹ / ₄	15,0
"	304	Laatre	1 11	15,2	"	411	Kadrina	9 12 ¹ / ₄	15,5
"	281	Aidu	8 11 ¹ / ₂	14,4	"	461	Kavastu	9 12 ¹ / ₄	14,5
"	384	Maasi	4 11 ¹ / ₂	14,8	"	85	Restu	9 12 ¹ / ₄	14,5
"	392	Karja	1 9	—	"	85	"	9 12 ¹ / ₄	15,2
"	87	Nurtu	2 12	15,8	"	172	Näduvere	2 12 ¹ / ₄	12,6
"	106	Kolga	6 12	13,7	"	30	Vihula	10 12	15,6
"	430	H. Tammiku	10 12 ¹ / ₄	14,7	"	324	Puurmanni	6 12 ¹ / ₄	15,0
"	430	"	9 12 ¹ / ₄	14,8	"	66	Härjanurme	7 12 ¹ / ₄	15,4
"	358	L. Nigula	7 12 ¹ / ₄	15,2	"	79	Simuna	6 12 ¹ / ₄	13,4
"	358	"	7 12 ¹ / ₄	15,1	"	79	"	5 12 ¹ / ₄	15,1
"	33	Rõngu	10 12	14,0	"	1	Palamuse	10 12	15,9
"	329	Pikevere	7 12 ¹ / ₄	14,4	"	1	"	10 12 ¹ / ₄	16,0
"	329	"	7 12 ¹ / ₂	15,2	"	1	"	10 12 ¹ / ₄	15,9
"	95	Nadalama	7 12	14,5	"	1	"	9 12 ¹ / ₄	15,0
"	113	Elva	9 12 ¹ / ₄	15,0	"	258	Varbevere	9 12	15,5
"	364	Rannu	7 12 ¹ / ₄	15,5	"	258	"	8 12	14,8
"	364	"	7 12 ¹ / ₄	15,2	"				

Kuupäev	Piimatalituse			Märkus	Kuupäev	Piimatalituse			Märkus
	Reg. Nr.	Nimetus	Arv Kesk- pall Vee %			Reg. Nr.	Nimetus	Arv Kesk- pall Vee %	
Okt.	Gahlnbäck				Okt.	A/S Einpaul			
23	84	Jõgeva	10 12 ¹ / ₄ 15,2		23	117	Tr. Avispea	8 12 13,5	
"	84	"	8 12 ¹ / ₄ 15,9		"	117	"	8 12 13,5	
"	208	Kungla	4 12 14,5		"	21	Tartu	2 12 14,3	
"	233	Perila	4 12 15,2		"	283	Võbola	9 12 ¹ / ₄ 14,3	
"	233	"	4 10 ¹ / ₂ 15,5	seisn. l. ja m.	"	283	"	8 12 ¹ / ₄ 14,3	
"	233	"	4 11 15,5	tuim, rasv.	"	424	Kaisma	7 12 15,2	
"	53	Kodijärve	6 12 16,4		"	424	"	7 12 ¹ / ₄ 15,0	
"	53	"	5 12 15,8		"	24	Villevere	6 12 ¹ / ₄ 15,0	
"	233	Perila	6 12 14,6		"	34	Võhma	8 12 ¹ / ₄ 15,0	
"	150	Kiltsi	9 12 15,0		"	238	K. Arusaare	7 12 15,2	
"	150	"	9 12 ¹ / ₄ 14,0		"	7	Pilistvere	10 12 15,3	
"	85	Restu	6 12 ¹ / ₄ 12,4		"	100	J. Jaani	8 12 16,0	
"	85	"	6 12 ¹ / ₄ 13,9		"	100	"	8 12 ¹ / ₄ 15,4	
"	337	Vaim. Koit	7 12 ¹ / ₄ 15,0		"	100	"	8 11 15,3	must õli joon s.
"	337	"	6 12 ¹ / ₄ 14,5		"	100	"	9 12 15,4	
"	217	Tamme	6 12 13,6			P. K. Estonia			
"	217	"	6 12 13,6		"	2	Viljandi	9 12 ¹ / ₂ 14,2	
"	92	Tartu, Talu,	1 11 14,4	lv. tuim, r.	"	2	"	8 12 ¹ / ₂ 14,3	
"	203	V. Vanamõisa	7 12 13,5		"	2	"	8 12 ¹ / ₄ 14,6	
"	40	Kõo	8 11 15,7	ebp. m.	"	2	"	8 12 ¹ / ₄ 15,2	
"	40	"	8 12 15,7		"	2	"	8 12 ¹ / ₄ 15,2	
"	71	E. Peetri	5 12 15,8		"	362	Vastemõisa	7 12 ¹ / ₂ 13,8	
"	27	K. Kurla	6 12 15,0		"	362	"	7 12 ¹ / ₄ 14,0	
"	27	"	6 12 14,0		"	34	Võhma	8 12 16,0	
"	9	K. Jaani	5 12 15,0		"	178	Kahala	10 12 15,0	
"	15	Kaiu	7 12 14,5		"	178	"	9 12 14,5	
"	15	"	7 11 ¹ / ₄ 15,5	joonel., puru s.	"	147	Koigi	9 12 ¹ / ₂ 15,3	
"	15	"	7 12 15,4		"	147	"	9 12 ¹ / ₂ 15,3	
"	158	U. Tänašilma	7 12 14,9		"	108	Esna	8 12 14,8	
"	158	"	7 12 14,8		"	419	Tarvastu	8 12 ¹ / ₄ 14,6	
		A/S Einpaul			"	419	"	7 12 ¹ / ₂ 14,5	
"	8	Põltsamaa	10 12 ¹ / ₂ 15,5		"	169	V. Väandra	7 12 14,2	
"	8	"	10 12 ¹ / ₂ 15,3		"	169	"	7 12 14,4	
"	335	Kaarepere	7 12 ¹ / ₄ 15,0		"	169	"	7 12 14,3	
"	335	"	7 12 14,9		"	19	U. Võidu	7 12 ¹ / ₄ 15,0	
"	79	Simuna	6 12 14,0		"	12	S. Jaani	8 12 ¹ / ₄ 13,7	
"	79	"	5 12 ¹ / ₄ 15,8		"	12	"	8 12 ¹ / ₄ 13,5	
"	49	Nurmekunda	8 12 ¹ / ₂ 15,6		"	242	Alliku	10 12 ¹ / ₄ 15,1	
"	49	"	8 12 ¹ / ₂ 15,6		"	426	V. Massu	5 12 16,5	
"	324	Puurmanni	7 12 ¹ / ₄ 13,6		"	413	Olustvere	8 12 14,6	
"	99	Lahavere	4 12 ¹ / ₄ 15,0		"	7	Pilistvere	10 12 ¹ / ₄ 14,0	
"	30	Vihula	6 12 15,5		"	24	Villevere	5 12 ¹ / ₄ 14,8	
"	30	"	5 12 15,8		"	341	L. Vissuvere	4 11 15,0	[ebp. m.
"	90	R. Alliku	10 12 ¹ / ₄ 15,4		"	159	Suurejõe	8 12 14,2	väävelves. l.
"	323	I. Alutaguse	6 12 14,0		"	159	"	8 12 ¹ / ₄ 13,8	
"	323	"	5 12 15,0		"	235	L. Lokuta	6 12 ¹ / ₄ 15,5	
"	62	Leedimäe	9 12 ¹ / ₄ 16,2		"	235	"	6 12 15,0	
"	422	Saare	9 12 15,6		"	251	Särghaua	7 12 16,0	
"	81	P. Kalana	9 12 16,0		"	380	V. Rahnoja	5 12 14,5	
"	103	Lustivere	10 12 15,6		"	45	T. Hakkaja	4 12 15,8	
"	115	Häädemees.	6 12 14,5		"	468	Võidula	4 11 13,0	lv. rasv.
"	132	Einpaul	6 11 12,4	lv. rasv.	"	32	Paide	7 9 —	vana, seisn.
"	41	Elistvere	8 12 13,6		"	262	Väätša	5 12 15,0	[piima m.
"	148	Kärmu	5 12 ¹ / ₂ 15,6		"	241	Kärevere	9 12 14,8	
					"	336	Järvakandi	9 12 15,6	

Kuupäev	Piimatalituse			Märkus	Kuupäev	Piimatalituse			Märkus
	Reg. Nr.	Nimetus	Arv Kesk- pall Vee %			Reg. Nr.	Nimetus	Arv Kesk- pall Vee %	
Okt.	P. K. Estonia				Okt.	P. K. Estonia			
23	332	Rapla	9 12	14,7	24	86	P. K. Estonia	7 12 ¹ / ₄	14,6
"	188	Viiso	3 11	12,3	"	164	Aantsla	7 12	13,4
"	145	S. Kõpu	9 12	15,0	"	412	Velise	4 11	12,3
"	146	Puiatu	8 12	14,5	"	10	T. Jõesuu	6 12	15,2
"	249	V. Võidu	6 12	15,0	"	10	"	6 12	15,7
"	22	Oiu	5 12	15,0	"	28	T. Selja	8 12	14,3
"	476	Käru	3 12	13,6	"	28	"	8 12	15,0
"	308	Kolu	8 12	14,9	"	39	T. Ore	9 12	15,0
"	340	Kehtna	5 12	15,4	"	125	S. Tammiste	4 12	14,6
"	306	Türi	5 12	16,0	"	225	Sikana	6 12	16,0
"	410	Kädva	5 12	13,6	"	45	T. Hakkaja	4 12	16,0
"	261	Kaarli	4 11	14,5	"	124	Riisa	3 12	15,7
"	403	Laupa	4 11	15,4	"	154	Pärnu	10 12	15,0
"	76	K. Nõmme	3 11	13,6	"	154	"	10 12	15,8
"	9	K. Jaani	5 12	14,4	"	154	"	10 12	15,8
"	18	Imavere	9 12	15,0	"	389	P. Jakobi	8 12	15,0
"	18	"	8 12	14,3	"	389	"	8 12	15,3
					"	389	"	7 12	15,0
		Rotermann			"	270	Kose	7 12	15,0
24	385	Massu	8 12 ¹ / ₄	15,3	"	270	"	6 12	15,0
"	385	"	8 12 ¹ / ₄	15,5	"	309	Seli I	3 12	14,3
"	113	Elva	6 12 ¹ / ₄	14,7	"	390	K. Lõpe	6 12	14,6
"	456	Vägeva	9 12	12,6	"	390	"	6 12	15,4
"	302	Sänna	5 12	13,0	"	245	Are	6 12 ¹ / ₄	15,0
"	415	Kernu	3 12	14,0	"	245	"	6 12 ¹ / ₄	15,0
"	369	Lindora	4 11 ¹ / ₂	13,0	"	407	Ellamaa	3 12	15,2
"	36	Kihme	6 12 ¹ / ₄	14,1	"	429	A. Lindi	6 11	15,2
"	36	"	5 11 ¹ / ₂	13,1	"	429	"	5 11	14,0
"	196	P. Paala	8 12	13,6	"	351	Varbla	10 12	13,3
"	116	Koeru	8 12	14,5	"	351	"	10 12	13,4
"	97	Urvaste	3 9	—	"	351	"	10 12	13,7
"	75	Ülenurme	7 12	15,1	"	192	Koonga	8 12	14,7
"	67	Sindi	6 12	15,0	"	192	"	8 12	14,8
"	125	S. Tammiste	4 12	14,1	"	114	Vahenurme	7 12	14,0
"	104	Veltsa	6 10 ¹ / ₂	13,1	"	101	Tõhela	7 12	14,6
"	446	Vaida	10 12 ¹ / ₂	15,0	"	101	"	5 12	14,5
		P. K. Estonia			"	444	V. Kihlepa	6 11	12,0
"	319	Kadrina	6 12 ¹ / ₄	15,0	"	326	Taali II	4 11	14,6
"	395	Toila	8 12 ¹ / ₂	15,5	"	363	Tahkuranna	3 12	15,0
"	395	"	7 12 ¹ / ₂	14,4	"	4	Vastseliina	8 12	15,4
"	105	Kullamaa	10 12 ¹ / ₄	14,3	"	4	"	8 12	15,0
"	105	"	10 12 ¹ / ₄	14,6	"	149	Kärgula	6 12	16,0
"	57	Porkuni	5 12 ¹ / ₄	15,7	"	29	Karula	10 11	14,6
"	470	Kohala	7 12 ¹ / ₄	16,0	"	29	"	8 11	14,0
"	255	Kadila	8 12 ¹ / ₄	15,0	"	130	Laatre	7 9	—
"	255	"	7 12 ¹ / ₄	15,1	"	356	Kahkva	8 11 ¹ / ₂	15,3
"	20	Rakvere	4 12 ¹ / ₄	15,0	"	171	Jõgeveste	7 12	16,0
"	200	Alavere	7 12 ¹ / ₄	15,0	"	162	Sõmerpalu	4 11 ¹ / ₂	15,2
"	175	Udeva	8 12	15,2	"	371	Loosi	6 12	15,0
"	175	"	7 12	14,0	"	94	Kanepi	8 12 ¹ / ₄	14,2
"	163	Võime	4 12	14,6	"	391	Viittina	5 12	13,3
"	26	Kasari	10 12	14,2	"	295	Krabi	10 12	15,4
"	26	"	7 12	14,4	"	292	Rõuge	8 12	15,4
"					"	163	Võime	6 12	15,0

Kuupäev	Piimatalituse			Märkus	Kuupäev	Piimatalituse			Märkus
	Reg. Nr.	Nimetus	Arv Kesk- m. pall			Vee %	Reg. Nr.	Nimetus	
Okt.	P. K. Estonia				Okt.	Gahlnbäck			
24	59	K. Kioma	6 12	14,6	25	457	Räägo	8 12	15,4
"	333	U. Saaluse	7 12	15,6	"	457	"	8 12 ^{1/4}	15,1
"	279	Väimela	6 12	15,4	"	309	Seli I	9 12	15,3
"	256	Saapaküla	4 11 ^{1/2}	14,0	"	309	"	8 12 ^{1/4}	15,5
"	437	Oonurme	2 10	14,6	"	429	A. Lindi	6 12 ^{1/4}	15,0
"	266	Tüütsmanni	2 11	12,4	"	429	"	6 12 ^{1/4}	14,6
"	399	Vaimõisa	3 9	—	"	407	Ellamaa	4 12	15,0
"	472	Lugi	2 11	14,6	"	359	Vasta	7 12 ^{1/4}	13,0
"	293	Künda	2 9	—	"	66	Härjanurme	10 12 ^{1/4}	15,9
	A/S. Einpaul				"	79	Simuna	8 12 ^{1/4}	15,6
"	306	Türi	10 11	14,5	"	61	S. Kärü	6 12 ^{1/4}	14,7
"	9	K. Jaani	6 12	14,4	"	68	T. Roela	7 12 ^{1/4}	15,4
"	443	Pahkla	9 12	14,5	"	68	"	7 12 ^{1/4}	16,0
"	132	Einpaul	10 11	15,5	"	68	"	7 12 ^{1/4}	15,3
"	46	Linnamäe	7 12	15,2	"	102	V. Vigala	4 12 ^{1/4}	14,1
"	323	I. Alutaguse	6 12 ^{1/4}	13,4	"	21	Tartu	3 12	14,2
"	38	U. Antsla	8 12	15,2	"	84	Jõgeva	7 12 ^{1/4}	15,0
"	38	"	9 12	14,6	"	84	"	6 12	14,6
"	379	T. Pustuski	6 12	14,5	"	56	L. Martna	9 12	14,4
"	91	Kastna	8 12	15,7	"	56	"	8 12	13,6
"	277	Lasva	6 12	14,0	"	73	S. Tammiku	7 12	15,3
"	459	O. Kahkva	4 12	15,1	"	73	"	6 12	15,9
"	467	Keila	10 12 ^{1/4}	15,0	"	233	Perila	6 12	14,4
"	140	Kikaoja	7 12 ^{1/4}	14,4	"	298	Surju	7 12	15,2
"	140	"	7 12 ^{1/4}	15,3	"	374	Palmse	9 12	12,0
"	30	Vihula	7 12	14,7	"	374	"	9 10	13,8
"	30	"	6 12	15,4					
"	132	Einpaul	6 12	14,5					
	E. P. Liit					A/S Einpaul			
25	471	L. Hiiekõnnu	6 11	14,2	mr., lv. tuim, r.	469	Vissi	2 10	14,0
"	18	Imavere	10 11	15,9	rabe	148	Kärü	5 12	15,3
"	108	Esna	8 12 ^{1/2}	14,0		323	I. Alutaguse	5 12	14,0
"	327	M. Mäeküla	6 12 ^{1/4}	15,4		103	Lustivere	6 10 ^{1/2}	13,0
"	327	"	6 12 ^{1/2}	15,7		81	P. Kalana	7 12	15,3
"	97	Urvaste	3 11	15,0	seisn. piima m.	428	Iisaku	8 12	15,3
"	439	Puhja	9 12	15,0		290	Sooru	8 12	14,5
"	297	R. Võhandu	6 12	15,6		186	Aakre	8 12	14,8
"	161	Otepää	6 11 ^{3/4}	13,8	rasv.	58	Torgu	9 12	14,5
"	161	"	6 11 ^{1/2}	14,2	mr., lv.	115	Häädemees.	4 12	14,7
"	191	Kantküla	3 12	15,0		99	Lahavere	2 12 ^{1/4}	15,3
"	436	Kääpa	6 12 ^{1/4}	13,9		79	Simuna	9 12 ^{1/4}	14,0
	Gahlnbäck					8	Põltsamaa	9 12 ^{1/4}	15,1
"	211	Vaabina	7 12 ^{1/4}	14,0		8	"	8 12 ^{1/4}	14,7
"	211	"	6 12 ^{1/4}	15,2		132	Einpaul	6 10	14,4
"	260	Kaelase	6 12	14,4		132	"	5 10	14,2
"	386	Paadremaa	8 12 ^{1/4}	15,1					
"	386	"	8 12 ^{1/4}	15,6		P. K. Estonia			
"	363	Tahkuranna	7 12 ^{1/4}	15,0		55	Umbusi	6 12 ^{1/4}	15,2
"	273	Tõstamaa	10 12 ^{1/4}	14,4		55	"	6 12	14,8
"	153	Vidriku	7 12 ^{1/4}	15,0		47	L. Tähkvere	8 12	17,2
"	228	Riidaja	8 12	14,0		47	"	8 12 ^{1/4}	16,8
						47	"	5 12	17,6
						14	Räpina	8 12 ^{1/2}	14,2
						14	"	8 12 ^{1/2}	15,4
						14	"	9 12 ^{1/2}	15,1

[ebp. m.
kol. joon. sees.

mr. lv. ebp. m.

ebp. l. ja m.

ebp. l. ja m.
" " "

Kuupäev	Piimatalituse			Märkus	Kuupäev	Piimatalituse			Märkus	
	Reg. Nr.	Nimetus	Arv Keskml. pall			Vee %	Reg. Nr.	Nimetus		Arv Keskml. pall
Okt.	P. K. Estonia				Okt.	P. K. Estonia				
25	291	Anija	3 12	15,5	25	170	U. Kariste	4 10 ¹ / ₂	15,3	ebp.m. mr.rasv.
"	25	Aravate	7 12 ¹ / ₄	15,7	"	5	A. Paluoja	9 12	16,7	
"	25	"	7 12 ¹ / ₄	16,6	"		Rotermann			
"	85	Restu	9 12	15,5	"	6	Äksi	7 12	15,0	
"	85	"	8 12	15,4	26	6	"	6 12	13,2	
"	230	L. Kilbavere	4 11	14,0	"	6	"	7 12	15,4	
"	8	Põltsamaa	8 12 ¹ / ₄	14,2	"	294	Kabli	7 12	15,4	
"	11	Helme	8 12	14,0	"	465	Pärnu	4 12	14,9	
"	240	Päinurme	6 12 ¹ / ₄	15,6	"	113	Elva	8 12 ¹ / ₂	15,3	
"	240	"	6 12 ¹ / ₄	15,8	"	33	Rõngu	9 12 ¹ / ₄	13,9	
"	17	Ambla	8 12 ¹ / ₄	15,3	"	16	Laiuse	10 12 ¹ / ₄	13,6	
"	17	"	6 12 ¹ / ₄	15,2	"	93	Sinalepa	6 12	14,4	
"	23	Albu	4 12 ¹ / ₄	15,8	"	93	"	7 11	15,4	[m. seisn.piima l. ja
"	319	Kadrina	6 12 ¹ / ₄	14,7	"	420	Leevaku	7 12	15,0	
"	319	"	9 12	15,2	"	234	Kamari	6 12 ¹ / ₄	13,4	
"	427	Mäetaguse	5 12 ¹ / ₂	15,0	"	207	Kuigatsi	10 12 ¹ / ₄	15,4	
"	282	Põide	8 12	15,0	"	402	Salme	6 12	14,5	
"	282	"	7 12 ¹ / ₂	15,0	"	313	Äasmäe	6 9	—	mr. lv. 2 jagu,r.
"	282	"	8 12 ¹ / ₂	15,0	"	316	Vahastu	2 12	15,4	
"	63	Mäksa	4 12	15,2	"	156	Loodi	3 12	15,0	
"	343	Tõlluste	10 12	14,7	"	281	Aidu	3 11	12,1	ebp. m.
"	78	Pihla	5 12	15,4	"	456	Vägeva	4 12	14,3	
"	354	Tudolinna	8 12	14,0	"	38	U. Antsla	6 12	15,5	
"	50	T. Visusi	8 12 ¹ / ₂	15,1	"	113	Elva	7 12 ¹ / ₄	15,4	
"	130	Laatre	10 12 ¹ / ₄	14,4	"	179	Piknurme	4 12 ¹ / ₄	15,3	
"	433	Suislepi	6 12	16,4	"	215	V. Maarja	10 12 ¹ / ₄	14,6	
"	433	"	8 12	16,4	"	370	Antsla II	7 12 ¹ / ₄	15,0	
"	366	Sõrve	9 11 ¹ / ₂	14,0	"	43	Rutikvere	7 12 ¹ / ₄	15,0	
"	161	Otepää	6 11	13,8	"	97	Urvaste	4 11 ¹ / ₂	14,7	2 jagu
"	450	Avinurme	6 12	13,6	"	31	Vaimastvere	8 12 ¹ / ₄	15,4	
"	352	Ulvi	7 12	15,0	"	199	Padu	6 12	14,6	
"	408	Sipa	7 12	15,8	"	199	"	7 12	13,5	
"	408	"	7 12	15,8	"	207	Kuigatsi	5 12 ¹ / ₄	15,0	
"	344	Laadjala	3 11	13,9	"	22	Oiu	7 12 ¹ / ₄	15,3	
"	377	Mustjala	3 11	14,4	"	22	"	7 12 ¹ / ₄	16,0	
"	112	Mooste	3 12	12,0	"	284	Sürgavere	5 12	14,9	
"	201	Ardu	7 12	15,7	"	272	Heimtali	5 12	14,0	[seisn. m.
"	201	"	6 12 ¹ / ₂	15,5	"	259	Holstre	3 9	—	kirju, vana,
"	257	Kamali	10 12 ¹ / ₄	15,0	"	348	Hageri	4 11 ¹ / ₂	14,6	ebp. m.
"	256	Saapaküla	3 12	15,0	"	216	H. Kabala	4 12	14,8	
"	264	A. Sarja	4 11	15,0	"	263	Ol. Täaksi	10 12 ¹ / ₄	15,9	
"	244	Kärstna	10 12	14,4	"	367	A. Sikeldi	9 12 ¹ / ₄	14,4	
"	244	"	10 12	14,3	"		A/S Einpaul			
"	3	Pöögli	7 11 ¹ / ₂	14,7	"	283	Varbola	7 12 ¹ / ₄	15,0	
"	3	"	7 12	14,5	"	283	"	6 12 ¹ / ₄	14,8	
"	434	Voltveti	8 12	15,4	"	432	K. Vigala	6 12 ¹ / ₄	15,6	
"	434	"	8 10 ¹ / ₂	15,0	"	432	"	5 12 ¹ / ₄	15,7	
"	298	Surju	7 12	14,3	"	339	Emumäe	6 12 ¹ / ₂	14,8	
"	466	Talli	10 12	14,0	"	85	Restu	10 12 ¹ / ₂	14,9	
"	135	Oisu	7 12	14,0	"		P.K. Estonia			
"	35	Sinealliku	6 12	15,3	"	28	23	Albu	9 12 ¹ / ₄	15,3
"	202	Märjamaa	7 12	14,6	"	"	319	Kadrina	7 12 ¹ / ₄	15,1
"	202	"	6 12	14,6	"					
"	212	Jäärja	2 11	14,0	"					ebp. m.

Kuupäev	Piimatalituse			M ä r k u s	Kuupäev	Piimatalituse			M ä r k u s
	Reg. Nr.	Nimetus	Arv Kesk- pall Vee %			Reg. Nr.	Nimetus	Arv Kesk- pall Vee %	
Okt.	P. K. Estonia				Okt.	P. K. Estonia			
28	331	Kloostri	6 12 ¹ / ₄ 14,1		28	2	Viljandi	8 12 ¹ / ₄ 14,5	
"	331	"	6 12 ¹ / ₄ 15,0		"	362	Vastemõisa	8 12 ¹ / ₄ 13,5	
"	395	Toila	10 12 ¹ / ₂ 15,2		"	34	Võhma	6 12 ¹ / ₄ 14,6	
"	396	"	8 12 ¹ / ₂ 14,0		"	34	"	5 12 ¹ / ₄ 14,8	
"	11	Helme	7 12 ¹ / ₄ 14,2		"	147	Koigi	7 12 ¹ / ₂ 15,9	
"	11	"	10 12 13,5		"	147	"	7 12 ¹ / ₂ 14,8	
"	11	"	10 12 13,5		"	178	Kahala	7 12 ¹ / ₄ 15,6	
"	319	Kadrina	7 12 ¹ / ₄ 14,0		"	178	"	6 12 ¹ / ₄ 14,0	
"	329	Pikevere	7 12 ¹ / ₂ 15,6		"	19	U. Võidu	3 12 ¹ / ₄ 15,2	
"	329	"	7 12 ¹ / ₂ 15,6		"	108	Esna	8 11 ³ / ₄ 15,0	kol. täp. s.
"	470	Kohala	7 12 ¹ / ₂ 15,8		"	242	Ailiku	6 12 ¹ / ₄ 15,5	
"	479	Vaivara	10 12 ¹ / ₄ 14,9		"	242	"	6 11 ¹ / ₂ 15,9	jooneline
"	438	Krüdneri	4 12 ¹ / ₄ 14,5		"	426	V. Massu	8 12 ¹ / ₄ 16,2	
"	37	Koiola	6 12 ¹ / ₄ 14,8		"	330	V. Vihtra	8 12 ¹ / ₄ 15,6	
"	57	Porkuni	7 12 ¹ / ₄ 15,5		"	413	Olustvere	4 12 ¹ / ₄ 14,7	
"	467	Keila	8 12 ¹ / ₄ 15,6		"	341	L. Vissuvere	4 12 ¹ / ₄ 15,6	
"	355	Einmanni	8 12 15,1		"	360	T. Mõnnaste	6 12 15,0	
"	163	Võime	5 12 15,5		"	360	"	6 12 15,2	
"	77	Mõniste	7 12 15,6		"	18	Imavere	7 12 14,3	
"	77	"	8 12 ¹ / ₄ 16,6		"	18	"	6 12 ¹ / ₄ 14,2	
"	29	Karula	5 12 13,3		"	145	S. Kõpu	10 11 ³ / ₄ 15,4	2 jagu
"	94	Kanepi	8 12 ¹ / ₄ 14,3		"	254	Kalmetu	6 12 15,9	
"	94	"	6 12 14,0		"	262	Väätsa	7 12 ¹ / ₄ 16,3	
"	382	Loo	1 11 ¹ / ₂ 12,8	rasv.	"	308	Kolu	6 12 13,8	
"	382	"	8 12 13,3		"	336	Järvakandi	7 12 15,0	
"	382	"	9 12 13,5		"	381	Kiiu	6 12 16,0	
"	400	Misso	6 12 14,4		"	381	"	7 12 15,8	
"	307	Kähri	7 12 14,0		"	235	L. Lokuta	8 12 16,0	
"	373	Luutsniku	9 12 ¹ / ₄ 13,0		"	251	Särghaua	4 12 16,0	
"	292	Rõuge	8 12 ¹ / ₄ 14,3		"	144	Kaavere	8 12 16,0	
"	279	Väimela	6 12 ¹ / ₄ 13,6		"	340	Kehtna	4 12 15,0	
"	4	Vastseliina	7 12 14,8		"	435	Kadjaste	5 12 15,0	
"	4	"	5 12 14,0		"	476	Käru	2 12 15,9	
"	143	Lepasaare	8 11 15,6	ebp. m.	"	249	V. Võidu	3 11 14,6	rasv., ebp. m.
"	252	Tartu	5 12 12,0		"	146	Puiatu	3 12 16,5	
"	82	V. Nigula	7 12 13,2		"	188	Viiso	2 10 12,8	2 jagu, mr.
"	353	Varangu	8 11 14,8	joon.	"	261	Kaarli	2 12 14,0	
"	353	"	6 11 15,4	"	"	11	Helme	8 12 14,7	
"	86	P. K. Estonia	10 12 ¹ / ₄ 16,6		"	11	"	8 12 13,5	
"	243	Kunda I	7 12 ¹ / ₄ 15,0		"	11	"	7 12 13,2	
"	289	Valgjärve	4 12 13,9	[rasv.	"	319	Kadrina	6 12 13,0	
"	177	Vara	2 9 —	ebp. vana m.	"	319	"	5 11 12,4	rasv. joon.
"	447	Mäe	4 10 ¹ / ₂ 12,0	ebp. m. tuim	"	319	"	8 12 15,0	
"	95	Nadalama	5 12 14,2		"	319	"	8 12 15,0	
"	274	Voldi	5 12 14,1		"	440	K. Alatskivi	8 12 13,3	
"	171	Jõgeveste	4 12 14,6		"	440	"	6 12 14,0	
"	164	Antsla	3 12 13,0		"	110	Pala	7 12 ¹ / ₄ 14,4	
"	64	Veriora	5 12 13,8		"	13	Leebiku	8 12 ¹ / ₄ 16,0	
"	149	Kärgula	3 11 16,0	jätkuline, mr.	"	207	Kuigatsi	6 12 ¹ / ₄ 15,0	[m.
"	356	Kahkva	4 11 ¹ / ₂ 15,0	mr.	"	152	Kärkna	10 11 14,6	seisn piima l. ja
"	276	Meremäe	5 12 15,7		"	448	V. Roela	10 12 14,3	
"	139	Nursi	4 12 14,6		"	396	V. Jakobi	8 12 ¹ / ₄ 15,5	
"	59	K. Kioma	4 11 13,6	seisn. m.	"	20	Rakvere	8 12 ¹ / ₄ 15,5	
"	295	Krabi	4 9 —	vana lõhn ja m.	"	20	"	8 12 ¹ / ₄ 15,9	
"	437	Oonurme	1 10 ¹ / ₂ 14,0	tuim, r., ebp. m.	"	20	"	8 12 ¹ / ₄ 15,9	

Kuupäev	Piimatalituse			Märkus	Kuupäev	Piimatalituse			Märkus
	Reg. Nr.	Nimetus	Arv Keskm. pall Vee %			Reg. Nr.	Nimetus	Arv Keskm. pall Vee %	
Okt.	P. K. Estonia				Okt.	P. K. Estonia			
28	464	Meeksi	3 12	15,1	29	467	Keila	7 12	15,0
"	86	P.K. Estonia	5 11 ³ / ₄	16,0	"	55	Umbusi	6 12	14,5
"	181	Kaagjärve	5 11	14,7	"	231	U. Kariste	4 11	16,0
"	130	Laatre	7 12	16,0	"	8	Põltsamaa	9 12 ¹ / ₄	14,2
"	286	Karste	2 10	11,4	"	A/S Einpaul			
	Rotermann					350	Nõo	8 11 ¹ / ₂	15,5
"	401	Tuhala	8 12	14,0	"	350	"	8 12	13,4
"	6	Äksi	8 12	14,0	"	350	"	8 12	15,0
"	33	Rõngu	10 12	12,8	"	140	Kikaoja	7 12	15,0
"	113	Elva	8 12 ¹ / ₄	14,6	"	140	"	7 12	15,6
"	456	Vägeva	4 12	14,0	"	277	Lasva	4 11	14,4
"	411	Kadrina	9 12 ¹ / ₃	14,0	"	132	Einpaul	8 11	12,9
"	210	Kokora	6 12	14,8	"	306	Türi	5 11	14,9
"	210	"	6 12	14,0	"	443	Pahkla	4 12	16,0
"	89	Ahja	8 12	15,5	"	332	Rapla	9 12 ¹ / ₄	15,7
"	116	Koeru	7 12	14,0	"	18	Imavere	7 11	13,0
"	116	"	6 12 ¹ / ₄	16,0	"	18	"	7 12 ¹ / ₄	13,4
"	442	V. Kuuste	7 9	—	"	9	K. Jaani	7 12 ¹ / ₄	15,0
"	445	Nuti	3 10	14,0	"	44	H. Kulli	3 8 ¹ / ₂	—
"	296	N. Metsküla	6 11 ¹ / ₂	13,0	"	100	J. Jaani	8 12 ¹ / ₄	16,0
"	448	V. Roela	10 12 ¹ / ₄	14,7	"	100	"	8 12 ¹ / ₄	16,0
"	461	Kavastu	10 12	14,0	"	100	"	8 12 ¹ / ₄	15,8
"	461	"	7 12	13,7	"	7	Pilistvere	10 12 ¹ / ₄	15,2
"	75	Ülenurme	4 12	13,6	"	34	Võhma	6 12 ¹ / ₄	15,0
"	372	Saru	2 10	12,3	"	34	"	5 12 ¹ / ₄	16,2
"	430	H. Tammiku	6 11	14,4	"	30	Vihula	8 12 ¹ / ₄	14,6
"	430	"	6 12	14,9	"	30	"	8 12 ¹ / ₄	15,0
"	42	H. Kõnnu	10 12	15,0	"	30	"	8 12 ¹ / ₄	15,4
"	42	"	10 12	14,0	"	21	Tartu	2 10 ³ / ₄	14,0
"	42	"	5 12	14,0	"	148	Kärnu	3 12	15,0
	P. K. Estonia				"	132	Einpaul	8 11	13,8
29	51	Nõva	6 11	13,6	"	132	"	7 11	13,0
"	103	Lustivere	3 12	14,0		P. K. Estonia			
"	209	Kõnnu	3 11	14,0	"	201	Ardu	10 12 ¹ / ₄	15,5
"	352	Ulvi	5 12	14,6	"	201	"	8 12 ¹ / ₄	15,8
"	417	Aruküla	3 12	13,5	"	441	Agapäe	7 12	14,4
"	252	Tartu	8 12	15,3	"	317	P. Peraküla	9 12	13,4
"	116	Koeru	9 12	15,2	"	121	Penuja	3 12	14,0
"	98	Põima	6 12	13,2	"	5	A. Paluoja	7 12 ¹ / ₄	14,7
"	462	Piirsalu	7 12	13,5	"	5	"	7 12 ¹ / ₂	15,0
"	358	L. Nigula	4 11	14,6	"	282	Põide	8 12	14,4
"	427	Mäetaguse	7 12	15,4	"	180	Emmaste	6 12 ¹ / ₄	14,4
"	395	Toila	8 12 ¹ / ₂	15,6	"	246	Kõrgesaare	5 12 ¹ / ₄	15,0
"	395	"	10 12 ¹ / ₂	15,7	"	275	Valjala	9 12	13,4
"	395	"	9 12 ¹ / ₂	15,6	"	477	Reigi	6 12	15,2
"	319	Kadrina	10 12 ¹ / ₄	14,6	"	257	Kamali	5 12	14,4
"	17	Ambla	8 12 ¹ / ₄	15,9	"	264	A. Sarja	4 12	15,0
"	17	"	8 12 ¹ / ₄	16,0	"	434	Voltveti	5 12	14,7
"	17	"	8 12	15,7	"	35	Šinealliku	5 12	15,3
"	23	Albu	8 12 ¹ / ₄	14,7	"	135	Oisu	5 12 ¹ / ₄	14,8
"	57	Porkuni	8 12 ¹ / ₄	15,7	"	244	Kärstna	6 12	13,0
"	470	Kohala	7 12 ¹ / ₄	15,6	"	244	"	6 12	14,0
"	25	Aravete	10 11	14,8					

Kuupäev	Piimatalituse		Arv	Keskml. pall	Vee %	Märkus	Kuupäev	Piimatalituse		Arv	Keskml. pall	Vee %	Märkus
	Reg. Nr.	Nimetus						Reg. Nr.	Nimetus				
Okt.	P.K. Estonia						Okt.	A/S Einpaul					
29	281	Aidu	4	12	13,0		30	290	Sooru	5	12 ¹ / ₄	14,4	
"	156	Loodi	6	12 ¹ / ₄	15,0		"	8	Põltsamaa	10	12 ¹ / ₂	15,0	
"	3	Pöögli	6	12 ¹ / ₄	14,3		"	8	"	10	12 ¹ / ₂	15,0	
"	3	"	6	12 ¹ / ₄	15,3		"	79	Simuna	8	12 ¹ / ₄	15,6	
"	170	U. Kariste	4	11 ¹ / ₂	14,2	tuim, puru s.	"	79	"	7	12 ¹ / ₄	16,0	
"	347	Talli II	2	11	14,5	ebp. m.	"	335	Kaarepere	10	12 ¹ / ₄	15,7	
"	63	Mäksa	5	12	14,2		"	49	Nurmekunda	10	12 ¹ / ₄	15,9	
"	69	Kursi	5	12	16,2		"	324	Puurmanni	8	12 ¹ / ₄	15,0	
		Rotermann					"	311	Kablaküla	4	12 ¹ / ₄	14,5	
30	113	Elva	7	12 ¹ / ₄	15,4		"	99	Lahavere	3	12 ¹ / ₄	15,0	
"	113	"	6	12 ¹ / ₄	16,0		"	115	Häädemees.	6	12 ¹ / ₄	16,0	
"	16	Laiuse	7	12 ¹ / ₄	15,0		"	132	Einpaul	9	11	13,9	ebp. m.
"	16	"	7	12	14,7		"	283	Varbola	6	12 ¹ / ₄	15,0	
"	358	L. Nigula	10	12 ¹ / ₄	15,6		"	432	K. Vigala	6	12 ¹ / ₄	15,0	
"	358	"	10	11	15,1	kollased täp. s.	"	432	"	5	12	15,3	
"	358	"	8	12 ¹ / ₄	15,1				P.K. Estonia				
"	247	Tapiku	8	12 ¹ / ₄	14,6		"	20	Rakvere	10	12	15,0	
"	417	Aruküla	4	12	15,4		"	255	Kadila	10	12	16,0	
"	122	Ruskavere	3	12	12,6		"	255	"	10	12	16,0	
"	122	"	5	12	14,6		"	329	Pikevere	7	12 ¹ / ₄	15,0	
"	43	Rutikvere	6	12 ¹ / ₄	13,4		"	329	"	7	12 ¹ / ₄	15,6	
"	305	Laeva	8	12 ¹ / ₄	14,3		"	57	Porkuni	5	12 ¹ / ₄	15,0	
"	120	Rasina	2	10	12,6	t. mr. rasv.	"	355	Einmanni	8	12 ¹ / ₄	15,7	
"	415	Kernu	2	12	13,3		"	30	Vihula	6	12 ¹ / ₄	15,7	
"	448	V. Roela	10	12	14,3		"	30	"	6	12 ¹ / ₄	15,5	
"	113	Elva	8	11 ¹ / ₂	16,0	seisn. m.	"	23	Albu	4	12 ¹ / ₄	15,9	
"	33	Rõngu	10	12 ¹ / ₄	13,9		"	331	Kloostri	10	12	15,7	
"	291	Anija	9	12 ¹ / ₄	14,8		"	17	Ambla	9	12	16,0	
"	36	Kihme	10	12	14,0		"	17	"	8	12 ¹ / ₄	15,1	
"	215	V. Maarja	10	12	15,4		"	17	"	8	12 ¹ / ₄	15,9	
"	215	"	8	12 ¹ / ₄	15,0		"	161	Otepää	10	12	15,0	
"	253	Saadjärve	7	12 ¹ / ₄	15,9		"	161	"	8	12	14,5	
"	31	Vaimastvere	6	12 ¹ / ₄	15,8		"	77	Mõniste	9	12	15,0	
"	31	"	5	12 ¹ / ₄	15,9		"	136	V. Kuuste	8	12	15,0	
"	65	Tammistu	8	12 ¹ / ₄	15,0		"	82	V. Nigula	6	12 ¹ / ₄	14,7	
"	65	"	7	11	15,0	ebp. m.	"	82	"	7	12 ¹ / ₄	14,6	
"	305	Laeva	4	11 ¹ / ₂	15,0	tuim	"	446	Vaida	7	12 ¹ / ₄	14,7	
"	445	Nuti	2	11	15,1	ebp. m.	"	243	Kunda I	6	12 ¹ / ₄	15,3	
"	207	Kuigatsi	7	12 ¹ / ₄	15,2		"	86	P.K. Estonia	7	12	14,1	
"	207	"	6	12 ¹ / ₄	14,7		"	25	Aravete	8	12	13,8	
"	75	Ülenurme	7	12 ¹ / ₄	14,6		"	25	"	7	11	13,4	joonel. mr.
"	231	U. Kariste	3	11 ¹ / ₂	13,4	2 jagu	"	96	Taebla	3	12	14,2	
"	385	Massu	6	12	15,4		"	437	Oonurme	2	10 ¹ / ₂	15,2	ebp. m.
"	385	"	6	12	15,4		"	405	Suuremõisa	2	11 ¹ / ₂	12,6	tuim
		A/S Einpaul					"	378	Muhu	5	12	14,0	
"	323	I. Alutaguse	6	12	15,4		"	34	Võhma	6	12 ¹ / ₄	14,6	
"	323	"	5	12 ¹ / ₄	15,0		"	34	"	5	12 ¹ / ₄	14,3	
"	422	Saare	6	12 ¹ / ₄	15,0		"	362	Vastemõisa	6	12 ¹ / ₄	14,5	
"	422	"	5	12 ¹ / ₄	15,7		"	362	"	6	12 ¹ / ₄	14,0	
"	62	Leedimäe	9	12 ¹ / ₄	14,4		"	2	Viljandi	8	12 ¹ / ₄	14,0	
"	103	Lustivere	6	12 ¹ / ₄	14,5		"	2	"	7	12 ¹ / ₄	14,7	
"	103	"	5	12 ¹ / ₄	14,4		"	2	"	7	12 ¹ / ₄	13,6	
"	350	Nõo	7	12 ¹ / ₄	14,0		"	419	Tarvastu	8	12 ¹ / ₄	14,0	
							"	419	"	8	12 ¹ / ₄	15,6	

Kuupäev	Piimatalituse			Märkus	Kuupäev	Piimatalituse			Märkus
	Reg. Nr.	Nimetus	Arv Keskml. pall			Vee %	Reg. Nr.	Nimetus	
Okt.	Gahlnbäck				Okt.	Rotermann			
31	1	Palamuse	10 12	15,2	31	22	Oiu	8 12 ¹ / ₄	15,1
"	1	"	10 12 ¹ / ₄	14,8	"	22	"	8 12 ¹ / ₄	14,8
"	258	Varbevere	9 12	14,0	"	145	S. Kõpu	5 12 ¹ / ₄	16,0
"	258	"	8 12	14,4	"	316	Vahastu	2 12	15,1
"	258	"	6 12	14,4	"	284	Sürgavere	9 12	15,0
"	47	L. Tähkvere	7 12 ¹ / ₄	15,8	"	60	Mustla	5 11	12,0
"	47	"	7 12 ¹ / ₄	15,3	"	475	Valgu	3 11	13,6
"	466	Talli	5 12	15,2	"	216	H. Kabala	7 12	15,0
"	150	Kiltsi	10 12	13,4	"	70	L. Lalsi	6 12	16,0
"	150	"	9 12	13,7	"	87	Nurtu	4 11 ¹ / ₂	15,1
"	56	L. Martna	10 12	14,8	"	196	P. Paala	9 12	13,4
"	337	Vaim. Koit	8 12 ¹ / ₄	14,6	"	263	Ol. Tääksi	10 12 ¹ / ₄	15,5
"	267	Ollepa	9 12	14,8	"	263	"	9 12 ¹ / ₄	15,7
"	158	U. Tänasilma	9 12	15,7	"	478	Soosaare	5 12	13,0
"	418	Kildu	2 12	15,0	"	401	Tuhala	4 12	14,8
"	27	K. Kurla	9 12	14,7	"	431	Mõisamaa	7 11 ¹ / ₂	13,0
"	27	"	9 12 ¹ / ₄	16,6	"	364	Rannu	8 12	14,4
"	457	Räägo	10 11	14,0	ebp. m.	364	"	8 12 ¹ / ₄	13,9
"	457	"	10 11	14,4	" vana, juustu	364	"	8 12 ¹ / ₄	14,2
"	359	Vasta	8 9	—	[käär. m.]	420	Leevaku	7 12 ¹ / ₄	14,4
"	325	Uulu	10 12	12,4		420	"	6 12 ¹ / ₄	14,9
"	15	Kaiu	8 12	14,3		116	Koeru	9 12 ¹ / ₄	16,7
"	15	"	8 12	14,3		113	Elva	6 12 ¹ / ₄	14,8
"	15	"	8 12	14,6		143	Lepasaare	3 11	15,0
"	15	"	7 12	15,7		302	Sänna	6 11 ¹ / ₂	13,6
"	71	E. Peetri	6 12	15,0		369	Lindora	3 10 ¹ / ₂	12,0
"	40	Kõo	6 12	16,0		415	Kernu	3 9 ¹ / ₂	—
"	40	"	5 12	14,8		97	Urvaste	3 10 ¹ / ₂	14,7
"	30	Vihula	6 12 ¹ / ₄	15,6			A/S Einpaul		
"	30	"	6 12 ¹ / ₄	15,4		323	I. Alutaguse	5 12	16,0
"	217	Tamme	8 12 ¹ / ₄	15,2		62	Leedimäe	9 12	15,0
"	217	"	8 12 ¹ / ₄	15,8		46	Linnamäe	5 12 ¹ / ₄	15,3
"	217	"	8 12 ¹ / ₄	14,5		186	Aakre	7 12 ¹ / ₄	16,3
"		E. P. Liit				277	Lasva	4 12	15,9
"	459	O. Kahkva	4 12	15,3		459	O. Kahkva	4 12	14,1
"	185	Rogosi	4 12	16,6		38	U. Antsla	8 12 ¹ / ₄	15,3
"	439	Puhja	3 12	15,4		469	Vissi	2 10	13,2
"	439	"	9 12	15,0		379	T Pustuski	6 11	13,8
"	215	V. Maarja	9 12 ¹ / ₄	15,2		91	Kastna	6 12	14,2
"	48	M. Magdal.	6 12 ¹ / ₄	14,0		91	"	5 12	15,0
"	48	"	6 12 ¹ / ₄	15,0		132	Einpaul	10 10	13,6
"	108	Esna	8 12 ¹ / ₄	14,9		21	Tartu	2 9	—
"	7	Pilistvere	10 12 ¹ / ₄	15,4		396	V. Jakobi	5 12	14,5
"	297	R. Võhandu	6 12	15,6		396	"	6 12 ¹ / ₄	15,6
"	191	Kantküla	6 12 ¹ / ₄	15,4		236	Lihula	9 12 ¹ / ₄	14,6
"	48	M. Magdal	7 12 ¹ / ₄	15,2		236	"	9 12 ¹ / ₄	14,4
"	48	"	7 12 ¹ / ₄	15,6		236	"	9 12 ¹ / ₄	15,8
"	327	M. Mäeküla	8 12 ¹ / ₄	15,7			Gahlnbäck		
"	327	"	8 12 ¹ / ₄	15,7		268	Jändja	6 12	13,0
"	108	Esna	8 12 ¹ / ₄	13,3		457	Räägo	10 11	14,2
"	161	Otepää	6 12	15,0		457	"	10 12	14,1
"	439	Puhja	10 12 ¹ / ₄	15,9		228	Riidaja	8 11	15,0
"	471	L. Hiiekõnnu	4 12	15,0					

Kuupäev	Piimatalituse			Märkus	Kuupäev	Piimatalituse			Märkus			
	Reg. Nr.	Nimetus	Arv			Keskml. pall	Vee %	Reg. Nr.		Nimetus	Arv	Keskml. pall
Okt.	Gahlnbäck					Okt.	P.K. Estonia					
31	211	Vaabina	8	12	14,1	31	163	Võime	8	12	14,5	
"	53	Kodijärve	6	12	15,1	"	29	Karula	7	11	14,3	joon.
"	386	Paadremaa	9	12	14,3	"	29	"	6	12	13,4	
"	363	Tahkuranna	4	12 ¹ / ₄	15,4	"	94	Kanepi	8	12	14,0	
"	325	Uulu	7	12 ¹ / ₄	14,4	"	162	Sõmerpalu	7	12	15,0	
"	325	"	6	12 ¹ / ₄	13,0	"	4	Vastseliina	8	12 ¹ / ₄	15,8	
"	260	Kaelase	6	12 ¹ / ₄	15,5	"	4	"	8	12	15,3	
"	273	Tõstamaa	7	12 ¹ / ₄	14,0	"	356	Kahkva	8	12	15,0	
"	203	V. Vanamõis.	9	12	12,8	"	371	Loosi	7	12	14,0	
"	102	V. Vigala	6	12 ¹ / ₄	15,0	"	149	Kärgula	6	12 ¹ / ₄	15,5	
"	309	Seli I	9	12 ¹ / ₂	14,5	"	181	Kaagjärve	6	12	14,9	
"	309	"	8	12	15,0	"	64	Veriora	5	12	14,0	
"	429	A. Lindi	4	12	14,9	"	59	K. Kioma	5	12	15,9	
"	407	Ellamaa	3	12	14,2	"	177	Vara	4	11 ¹ / ₂	13,2	lv. tuim, r.
		P.K. Estonia				"	51	Nõva	3	12	13,1	
"	17	Ambla	8	12 ¹ / ₄	15,4	"	164	Antsla	6	12	15,0	
"	17	"	9	12 ¹ / ₄	15,2	"	98	Põima	3	12	14,1	
"	17	"	8	11	15,4	2 jagu	293	Künda	2	9	—	ebp. vana m.
"	319	Kadrina	9	12 ¹ / ₄	14,9	"	472	Lugi	1	9 ¹ / ₂	—	seisn. p. l. ja m.
"	319	"	9	12 ¹ / ₄	15,0	"	270	Kose	7	12 ¹ / ₄	13,6	
"	23	Albu	9	12 ¹ / ₄	14,6	"	270	"	6	12 ¹ / ₄	13,3	
"	105	Kullamaa	10	12 ¹ / ₄	15,6	"	245	Are	8	12 ¹ / ₄	15,4	
"	105	"	10	12 ¹ / ₄	16,0	"	245	"	8	12 ¹ / ₄	15,7	
"	105	"	10	12 ¹ / ₄	14,6	"	429	A. Lindi	4	12 ¹ / ₄	14,6	
"	470	Kohala	7	12 ¹ / ₄	15,5	"	390	K. Lõpe	9	12 ¹ / ₄	15,9	
"	152	Kärkna	10	12 ¹ / ₄	15,0	"	407	Ellamaa	3	12	14,5	
"	26	Kasari	9	11 ¹ / ₂	16,7	kol. täp. s.	309	Seli I	2	12	15,3	
"	26	"	8	11 ¹ / ₂	16,6	" " "	192	Koonga	8	12	13,8	
"	361	Nissi	4	12 ¹ / ₄	16,0	" " "	192	"	8	12	14,8	
"	20	Rakvere	9	12 ¹ / ₄	15,6	" " "	192	"	8	12	15,2	
"	438	Krüdneri	3	12 ¹ / ₄	15,6	"	389	P. Jakobi	8	12	14,5	
"	200	Alavere	6	12	14,6	"	389	"	8	12	15,0	
"	13	Leebiku	7	12 ¹ / ₄	15,2	"	389	"	6	12	15,0	
"	85	Restu	5	12 ¹ / ₄	14,6	"	408	Sipa	10	12 ¹ / ₄	15,7	
"	85	"	6	12 ¹ / ₄	14,5	"	114	Vahenurme	9	12	14,6	
"	11	Helme	9	11 ¹ / ₂	15,6	mr. rasv.	444	V. Kihlepa	8	12	13,0	
"	11	"	9	12	14,2	"	363	Tahkuranna	4	11	13,7	ebp. m.
"	11	"	8	12	15,4	"	124	Riisa	5	11	12,7	" "
"	136	V. Kuuste	8	12	13,8	"	326	Taali II	4	11	15,0	lv. tuim, r.
"	82	V. Nigula	7	12	15,0	"	101	Tõhela	9	12	14,6	
"	130	Latre	7	12 ¹ / ₄	14,0	"	101	"	8	12	16,0	
"	279	Väimela	8	12 ¹ / ₄	15,0	"	351	Varbla	8	12 ¹ / ₄	14,7	
"	38	U. Antsla	9	12 ¹ / ₄	15,0	"	351	"	8	12 ¹ / ₄	14,1	
"	171	Jõgeveste	6	12	15,0	"	154	Pärnu	8	12 ¹ / ₄	15,1	
"	307	Känri	4	12	15,8	"	154	"	8	11	13,1	ebp. m.
"	433	Suislepi	8	12	14,0	"	154	"	7	11 ³ / ₄	15,0	" "
"	333	U. Saaluse	5	12	16,0	"	39	T. Ore	8	11 ³ / ₄	13,4	" "
"	295	Krabi	6	12	15,4	"	10	T. Jõesuu	8	12	15,6	
"	292	Rõuge	8	12	15,0	"	28	T. Selja	6	12	14,5	
"	391	Viitina	7	12 ¹ / ₄	14,0	"	28	"	6	12	14,2	
"	163	Võime	7	12	15,4	"	125	S. Tammiste	9	12	13,7	
							225	Sikana	9	11 ¹ / ₂	15,5	seisn. m.

Juustu hindamise teated oktoobrikuul 1929 a.

Kuu-päev	Juustutööstuse		Eksportöör	Juustu sordi nimetus	Juustu hulk	Rasva % kuiv- aines	Märkused
	Reg. nr.	Nimetus					
Okt.							
16	109	Kobiluse	Rotermann	hollandi	4 kasti	50,26	väljaveoks kõlbulik
26	203	V. Vanamõisa	"	"	2 "	49,08	"

Õiendus.

„Teates“ nr. 6 on eksikombel trükitud lehek. 29 viimases reas 339 Emumäe — 3 12 15,8; peab olema 3 9.

„Teates“ nr. 8 on trükitud lehek. 16, alt 3 rida 120 Rasina — 5 12 13,4; peab olema 5 9.

„Teates“ nr. 10 on trükitud lehek. 16, ülevalt 18 rida 11 Helme — 10 10 14,0; peab olema 10 12, mida lahkesti vabandada palume.

Kontrolljaam.

Eesti väljaveo või analüüside andmed.

Järjekorra nr.-nr.	Registree- rimise nr. nr.	Piimatallituse nimetus	Analüüsi tegemise aeg	A n d m e d			
				Vee 0/0	Reichert- Meissli arv	Refraktsioon 40° C.	
Juuni 1929 a.							
1	78	Pihlta	7. VI.	13,5	27,61	44,61	
2	402	Salme	"	15,1	26,73	44,90	
3	366	Sõrve	"	13,7	27,28	44,82	
4	383	Kärla	"	15,6	27,06	44,00	
5	344	Laadjala	"	13,0	27,39	44,80	
6	377	Mustjala	"	14,4	28,82	43,80	
7	58	Torgu	"	15,4	27,72	44,93	
8	428	Isaku	"	16,0	27,28	43,70	
9	81	Pajusi-Kalana	"	15,0	28,49	43,99	
10	199	Padu	"	13,9	29,81	43,71	
11	80	Parila	"	15,0	28,71	43,77	
12	253	Saadjärve	11. VI.	13,1	30,41	43,51	
13	21	Tartu	"	13,1	28,71	44,00	
14	372	Saru	"	13,5	26,73	44,80	
15	473	Anna	"	12,7	31,35	43,67	
16	399	Vaimõisa	"	13,0	29,26	44,00	
17	152	Kärkna	"	15,8	29,04	43,00	
18	82	V. Nigula	"	14,4	30,25	44,30	
19	345	Lapkovo	"	11,0	29,26	44,12	
20	414	Keina	12. VI.	14,6	29,37	43,40	
21	454	Laugu	"	12,0	26,29	44,49	
22	412	Velise	13. VI.	12,0	30,74	43,88	
23	87	Nurtu	"	14,5	29,20	44,70	
24	144	Kaavere	"	14,3	—	43,21	
25	337	Vaimastvere-Koit	"	15,4	29,81	44,38	
26	431	Mõisamaa	"	14,2	30,53	43,23	
27	263	Olustvere-Tääksi	"	14,0	30,91	43,38	
28	420	Leevaku	"	15,0	30,03	43,80	
29	124	Riisa	14. VI.	14,8	29,04	44,00	
30	86	P. K. Estonia	"	14,5	29,56	43,41	
31	36	Kihme	"	15,3	30,58	44,63	
32	266	Tüütsmanni	"	14,0	28,05	44,56	
33	12	Suure-Jaani	17. VI.	15,6	29,37	44,29	
34	401	Tuhala	"	13,0	28,93	43,30	
35	90	Roosna-Alliku	18. VI.	14,0	29,81	43,00	
36	443	Pahlka	"	14,4	29,31	43,50	
37	186	Aakre	"	16,0	29,39	43,70	
38	148	Kärmu	19. VI.	16,0	29,04	44,40	
39	364	Rannu	20. VI.	15,9	29,59	44,09	
40	442	Vastse-Kuuste	"	15,5	28,93	43,50	
				Minimum	11,0	26,29	43,00
				Keskmine	14,30	28,98	43,98
				Maksimum	16,0	31,35	44,93

Eesti väljaveo või analüüside andmed.

Järjekorra nr., nr. -- Current Number -- Laufende N. N.	Piimatalituse nimi Name of the Dairy Bezeichnung der Molkerei	Analüüsi tegemise aeg Date of investigation Datum der Unter- suchung	Andmed — Resulte of the analysis — Resultate der Analysen					Reichert-Meißl arv Reich.-Meißl. Num= ber	Reichert-Meißl. Zahl Refraktsioon 40° C Refraction 40° C
			Vee % % of water Wassergehalt in %	Soola % % of salt Salzgehalt in %	Rasva % % of fats Fettgehalt in %	Pastöriseerimise kontroll (Rothenfusser'i ja Storch'i järele võis määratud) Control of the pasteurization (The butter was analysed by the Rothenfusser and Storch method) Kontrolle der Pasteurisierung (Die Butter wurde nach Rothenfusser u. Storch untersucht)			
	Oktoober 1929 a.								
1	Laius-Tähkvere . . .	8. X.	15,3	0,74	83,0	Roth. St. } värvita	24,71	45,82	
2	Ambla	"	15,1	soolata	84,0	Roth. St. } värvita	26,18	45,10	
3	Palamuse	"	15,9	0,85	82,0	Roth. St. } värvita	24,99	44,80	
4	Kärstna	"	15,4	1,22	82,0	Roth. St. } värvita	24,17	45,71	
5	Võhma	"	15,5	soolata	83,5	Roth. St. } värvita	25,19	45,44	
6	Sinealliku	"	16,0	0,29	82,8	Roth. St. } värvita	23,92	45,60	
7	Rakvere	"	15,0	soolata	83,2	Roth. St. } värvita	25,88	45,00	
8	Vihula	"	15,8	soolata	83,0	Roth. St. } värvita	24,93	44,70	
9	Helme	"	15,1	0,66	83,0	Roth. St. } värvita	24,58	45,84	
10	Järva-Jaani	"	15,7	soolata	83,6	Roth. St. } värvita	26,29	45,63	
11	Viljandi	"	15,4	soolata	84,0	Roth. St. } värvita	25,19	45,95	
12	Kullamaa	"	14,2	soolata	85,0	Roth. St. } värvita	25,30	45,00	
13	Oiu	"	15,9	soolata	83,0	Roth. St. } värvita	25,90	45,70	
14	Laatre	"	14,9	0,56	84,0	Roth. St. } värvita	24,42	45,32	
15	Põltsamaa	"	15,0	0,23	83,5	Roth. St. } värvita	26,18	45,70	
16	Vastseliina	"	15,3	0,60	82,5	Roth. St. } värvita	25,60	44,59	
17	Räpina	"	15,0	soolata	83,2	Roth. St. } värvita	26,59	45,11	
18	Kesk-Alatskivi	"	15,2	soolata	84,0	Roth. St. } värvita	23,76	45,21	
19	Leebiku	10. X.	15,6	soolata	83,0	Roth. St. } värvita	24,58	45,61	
20	Nurmekunda	"	15,4	soolata	83,0	Roth. St. } värvita	25,52	45,88	
21	Elva	12. X.	15,9	soolata	83,0	Roth. St. } värvita	25,08	45,69	
22	Tori-Jõesuu	"	15,5	1,32	82,0	Roth. St. } värvita	24,42	45,42	
23	Tõhela	"	14,4	0,83	83,5	Roth. St. } värvita	24,75	45,22	
24	Äksi	15. X.	15,0	0,84	83,0	Roth. St. } värvita	25,27	45,15	
25	Linnamäe	17. X.	15,3	0,94	83,0	Roth. St. } värvita	24,75	44,73	
		Minim.	14,2	0,23	82,0		23,76	44,59	
		Kesk.	15,31	0,75	83,2		25,12	45,35	
		Maks.	16,0	1,32	85,0		26,59	45,95	