

# Piimasaaduste Väljaveo Kontrolljaama Teated.

Jlhub üks kord kuus

Piimasaaduste Väljaveo Kontrolljaama väljaandel.

Address: Tallinn, Uus Sadama t. 2, telef. 300-92 ja 300-93.

Vastutav ja tegev toimetaja E. RUBER.

Address: Tallinn, Kreutzvaldi tän. 4, k. 1. telef. 301-22.

## S i s u:

Kõigile registreeritud piimatalitustele. — J. Jaanhold: Tähelepanemiseks piimaühingutele, kes saanud riiklikku laenu. — J. Jaanhold: Piimaühingute majandusline seisukord 1928 a. andmetel. — A. Kärk: Või ülejääkidest. — J. Emblik: Või väljatuleku puudujääkide põhjustest. — J. Rumessen: Rasva % kõikumised päevastes piimatoodangutes. — J. Pullerits: Piimamajanduslik näitus Londonis 22-25. X. 1929. a. — F. Vendach: Öiendus. — J. K.: Märkmeid Eesti Meeriite Ühingu erakorralisest peakoosolekust. — Välis- ja siseturu teated. Või hinnad „Eta'lt“ ja eksportööridelt saadud teadete järele. Või väljavedu novembrikuul. Või hindamise teated 1. XI. — 1. XII. 29. Või kestvushindamise tagajärjed. Eesti väljaveo või analüüside andmed.

TALLINNAS, 1929.

Hind 25 senti.

# Piimasaaduste Väljaveo Kontrolljaama Teated.

Jätkub üks kord kuus  
P. V. Kontrolljaama väljaandel.  
Aadr.: Tallinn, Uus Sadama t. 2.  
Telef. 300-92, 300-93.  
Vastutav ja tegev toimet. E. RUBER.  
Aadr.: Tallinn, Kreutzwaldi t. 4. k. 1  
Telef. 301-22.

## Tellimise hinnad :

1 aasta peale . . . . .	2 kr. 50 senti
1/2 " " . . . . .	1 " 25 "
1/4 " " . . . . .	" 65 "
Üksik number 25 senti.	

## Kõigile registreeritud piimatalitustele.

1) Kontrollmärgid. Sellega teatab Piimasaaduste Väljaveo Kontrolljaam kõigile registreeritud piimatalitustele, et käesoleval aastal tarvituselolevate või väljaveo kontrollmärkide ülejääk aasta lõpuks ei kuulu Kontrolljaamale tagasisaatmiseks, nii kui see sündis eelmistel aastatel. Kontrollmärgid on valmistatud ilma aasta numbrita, mille tõttu nende tarvitamine ka eeloleval 1930 a. võimalik ja tarvilik. Märkide tagasisaatmine ja uute väljasaatmine aasta vahetusel tekitab ebaotstarbekohast kulu ja sekeldusi niihästi piimatalitustele, kui ka Kontrolljaamale ja ei anna asja käigule mingisugust kasu.

Registreeritud piimatalitused on kohustatud aasta lõpuks kokkuseadma kontrollmärkide tarvitamise aruande, milles tuleb ära tähendada: 1) kui palju kontrollmärke saadud (eraldi punaseid ja valgeid), 2) palju nendest võisaatmisel äratarvitatud, 3) palju ja missugustel põhjustel kaotsi ehk rikki läinud, 4) kui palju märke järgmise aasta peale üle läinud ja sellega järgmisel aastal tarvitamisele tulevad.

Uued kontrollmärgid saadetakse tellimiste peale harilikus korras, kuid mitte enne vastava aruande esitamist kontrollmärkide tarvitamise kohta eelmise aasta kestel.

Piimatalitustele eelpooltoodut teatavaks tehes, palub Kontrolljaam märkide tarvitamise aruannete esitamisega peale aasta lõppu kiirustada, et uute märkide väljasaatmisel, nende nõudmistepuhul, takistusi ei tuleks.

2) **Kultuurhappe.** Kontrolljaama teadaande peale (vaata s. a. novembrikuu K/j. „Teated“ № 11, lhk. 312) on reageerinud ainult osa piimatalitustest, kuna paljud on jätnud selle teadaande tähelepanemata. Käesolevaga annab kontrolljaam teada, et selle kuu jooksul saadab laboratoorium nendele piimatalitustele, kellelt mingisugust järelpärimist ega õiendust tühjade kultuurhappe pudelite ja kastide kohta ei ole tulnud, väljavõtte laboratooriumi raamatust kogu aja jooksul piimatalituse poolt saadud K/j. kultuurhappe kui ka laboratooriumile tagasi saadetud tühjade kastide ja pudelite kohta, millel on ära tähendatud ka laboratooriumile võlgnev arv.

Olgu siinkohal veel kord tähendatud tühjade pudelite ja kastide laboratooriumile tagasisaatmise korra kohta.

- 1) Paljud piimatalitused saadavad tühje pudeleid ja kaste bagaažiga, saates laboratooriumile ümbrikus bagaaži kviitungi ilma kaaskirjata. Kviitungitel aga harilikult saatja nimetust ei ole, vaid ainult saatejaam. Kui nüüd pakil ka puudub saatja piimatalituse nimetus, siis jääb laboratooriumile saatja teadmatuks ja sarnased pakid märgitakse nimeta saadetiste hulka.
- 2) Teatud arv saadetisi on tulnud laboratooriumi nimele ilma saatekirja, bagaaži kviitungi ehk sellekohase teadaandeta piimatalitustelt (saadetud nimelise pakina) ja et ka saadetisel saatja piimatalitus märkimata, siis ei ole laboratooriumil võimalik olnud sarnaseid saadetisi kellegi piimatalituse arvele kirjutada. Osa sellelaadilisi saadetisi on Raudteevalitsuse poolt oksjonile lastud, sest laboratooriumil puudus dokument nende lunastamiseks, ehk teinekord hoiumaksu summa ületab saadetise tegeliku väärtuse. Mõned piimatalitused on saatekirja ehk bagaaži kviitungi jätnud endale tõendava dokumendina tehtud kulude kohta.
- 3) Osa saadetisi on tulnud eksportööride kaudu. Neid toob harilikult eksportööri tööline, kellel pakisaatja kohta mingisuguseid andmeid ei ole. Kui ka pakil puudub piimatalituse nimetus, siis kantakse sarnane saadetis nimeta pakkide hulka.

Arusaamatuste ärahoidmiseks laboratooriumi arve saamisel, tuleb piimatalitustel eelpooltoodud asjaolusid arvesse võtta ja juhtumisel, kui laboratooriumi väljavõttes tagasisaadetud tühjade pudelite ja kastide arvei vasta piimatalitusel teada-

oleva arvule, siis teatada kohe sellest laboratooriumile, äratähendades paki saatmise aja (kui päev ei ole teada, siis kuu) ja kastide ning pudelite arvu, et laboratooriumil oleks võimalik kontrollida ja arvest maha kirjutada.

Edaspidi tuleks piimatallitustel tühjade kultuurhappe pudelite ja kastide ärasaatmisel tingimata saadetisel märkida saatja piimatallituse nimetus ja teatada laboratooriumile ehk saata bageaži kviitung ehk saatekiri.

Mõned piimatallitused leiavad pudelite ja kastide tagasi-  
saatmise tülitavaks ja on avaldanud soovi pakkimismaterjali eest raha saata. See võimalus on piimatallitustele antud, mille juures tuleb arvestada kultuurhappe tühja pudeli hinnaks 10 senti ja kastikese hinnaks 15 senti, seega komplekt 25 senti.

Lõpuks paneb kontrolljaam meieritele südamele, et tühje kaste hoitaks puhtas ja kuivas kohas.

**Kontrolljaam.**

---

## **Tähelepanemiseks piimaühingutele, kes saanud riiklikku laenu.**

**J. Jaanhold.**

Valitsuse määrusega, mis Riigi Teatajas 21 augustist 1928 a. N.68 välja kuulutatud, on riikliku laenufondi valitsemine, üksikute laenude väljaandmise vajaduse otstarbekohasuse, laenu suuruse, kestvuse ja tasumiskorra ning kindlustuste määramine pandud endiselt Põllumajanduse Osakonna peale, kuna laenude väljaandmine, Põllumajanduse Osakonna korralduse kohaselt, Osakonna poolt määratud kindlustuste võtmine ning laenude ja nende pealt protsentide sissenõudmine on pandud Pikalaenu Panga peale. Ennem kui laenude väljaandmist ja osaliste laenude ja protsentide sissekassseerimist korraldas Eesti Pank, olid osaliste laenude kui ka laenude pealt protsentide tasumise tähtajad, aasta peale ette, 1 septembril. Uue korra järele on need tähtajad määratud 1 novembri peale, sest selleks ajaks lõpeb suurem piima kogumise hooaeg ja sellepärast on piimaühingutel võimalik oma aasta ülejääkidest tasumisele tulevaid osalisi laene ja protsente ära maksta. Piimaühingud andsid enim võlakohustuse Põllumajanduse Osakonnale, nüüd aga peavad selle kohustuse andma Pikalaenu Pangale. Varem tuletas Põllumajanduse Osakond enne tasumise tähtaega piimaühingutele



meelde, kui palju vaja osalist laenu ja  $\frac{\%}{\%}$  aastaks ette ära tasuda. Peab tähendama, et paljudki piimaühingud ei täitnud oma kohustusi küllalt korralikult. Nad lasksid tasumise tähtajad mööduda, ei maksnud selleks ajaks ära ei tasumisele tulevat osalist laenu ega ka protsente. Põllumajanduse Osakonnal tuli jälle teist ja mõnikord isegi kolmandat korda ühingutele meelde tuletada. Viimaks, kui tasumise tähtaeg juba möödus, pöörasid nad palvega Osakonna poole et laenu tasumise tähtaega pikendataks.

Nüüd on laenude ja nende pealt protsentide sissenõudmine pandud, nagu eelpool juba nimetatud, Pikalaenu Panga peale, kus ka juba ette-tulnud, et mõned ühingud oma kohustusi pole korralikult täitnud, pole määratud tähtajaks isegi protsente ära tasunud. Pikalaenu Pank on rahaasutus, kus suuremat täpsust oma klientidelt nõutakse. Kui ühing näiteks protsente temale antud laenu pealt tähtajaks ei tasu, ei jää pangal muud üle, kui sunduslikul teel need summad sisse nõuda. See sunduslik sissenõudmine teeb aga ühingule ilmaaegset kulu. Teisest küljest on Pangal õigus mitte ainult tasumatajäänud protsente sisse nõuda, vaid ka tervet laenu summat, sest laenusaaaja on oma peale võetud kohustusi rikkunud. Kui Pank nüüd seda õigust peaks tarvitama, siis teeks see ühingutele seda enam sekeldusi ja ühingud võivad selle kõige tagajärjel raskesse seisukorda sattuda. Sellepärast kõiksuguste arusaamatuste ärahoidmiseks, vekslite ja võlakohustuste suhtes, soovitaksin ühingute juhatustele võlgade tasumiseks eri arveid pidada ja võlgade kui ka nende pealt protsentide tasumise tähtaegu iseäranis silmaspidada.

Piimaühingute tegelased peaksid väga hästi teadma, mis tähendab vekslid lasta protesti; samasugune lugu on ka riikliku laenufondist laenu saamisel antud võlakohustuse rikkumise korral. Kui pank hakkab korralt piimaühingult laenu kohtu teel sissenõudma, siis kõigutab see ainult piimaühingu vastu usaldust, milles süüdi juhatas. Piimatoojatel — ühingu liikmetel — on täieline õigus sellest saadud kahjud ühingu juhatusele hooletu asjaajamise pärast sisse nõuda.

Sellepärast pidage piimaühingute juhatused eri arveid oma võlgade ja nende pealt tulevate protsentide tasumise üle ning toimetage õigel ajal igasugused tähtajalised maksused.

# Piimaühingute majandusline seisukord 1928 a. andmetel.

J. Jaanhold.

Iga tööstuslise ettevõtte majandusline seisukord peab olema tugev, kui ta oma tegevust kavatses tulevikule rajada. Tähendatud ettevõtete liiki kuuluvad ka piimaühingud.

Piimaühingul, tegutsema hakates, ehitades omale uue meiereihoone ja muretsedes sisseseade, ei ole omakapitale olemas peale väikese summakese osakapitali, mida ta oma liikmetelt kogunud. Kuid sel algatusmomendil on omakapitalist ehk varandusest palju tähtsam kindlustus end küllaldaselt varustada piimaga. Enne kui noor ühing tegutsema hakkab, tuleb tal tõsiselt kalkuleerida, kust ta piima saab, kes ühingu liikmeiks astuvad ja kui suure päevase piimatoodanguga, meiereis läbitöötamiseks, võib arvestada. Võib olla, et mitmedki piimaühingud tegutsema hakates sarnaseid kalkuleerimisi ja kaalutlemisi pole teinud ja võib olla ka, et mõnelgi uisapäisa tegutsemahakanud piimaühingul tuleb selletõttu kibedusi läbi elada. Uusi piimaühinguid praegu juurde tulemas palju enam oodata ei ole, vähemalt lähemas tulevikus, ja sellepärast asume nende piimaühingute majanduslise seisukorra vaatlusele, kes juba tegutsevad.

Meie ees seisab hiljuti trükist ilmunud „Piimasaaduste Väljaveo Kontrolljaama Aastaraamat“, kus toodud piimaühingute tegevuse aruanete kokkuvõtted jne.

Olgu tähendatud, et enamasti kõik ühingud algavad oma tegevust täieliku võlakoormatusega, nii et nende varandus parajasti kinni katab võla summad. Kui aga ühing aasta või paar juba töötanud, siis on ta varandus vananenud — vajab amortiseerimist. Kui nüüd ühing töötab nii, et otsotsaga kokku läheb, ehk aasta koguni puudujäägiga lõpeb, siis ei kata varanduse väärtus enam võlgade summat ning sarnase tegevuse tagajärjel hoiatab ühingat juba pankrott. Jah, kui ühingul on piima küllalt, ei ole naabritega ebamäärast võistlust piimatootjate omapoole üleemeelitamises, siis võib olla, et pankroti kartust veel ei ole. Ka sel korral kui võistlus puudub, ei ole mingisugust mõtet nii tegutseda, et aasta puudujäägiga lõpeb ehk paremal juhusel otsotsaga kokku tuleb. Kui on varandus võlgu muretsetud, siis tuleb teda algusest peale amortiseerida, sest ta väärtus väheneb vananemisega juba esimesest aastast.

326 piimaühingu keskmine bilans 1 jaan. 1929 a. oli 40.646,97 kr., sellest oli võlgasid 23.384,05 kr., mis välja teeb 57% kogu passi-

vast. 1927 a. oli see arv 33%, tähendab aastaga on ta märksa suurenenud. Omakapitalide % kogu passivast on 1928 a. pisut suurenenud ja nimelt 33% pealt 1927 a. 36% peale 1928 a. tõusnud. Ülaltoodud keskmisest võlakoormatusest oli riiklikku odavaprotsendilist laenu 5 805,52 krooni ühe ühingu kohta ehk 25% üldisest võlakoormatusest. 1927 a. oli see arv 27,5. 1928 a. on keskm. riiklikufondi laenusumma pisut vähenenud, nimelt 310 kr. võrra, kuna eravõlg selle vastu on suurenenud 2.525 kr. võrra ühe ühingu kohta. Üksikute maakondade järele on omakapitalide % passiva kogusummast kõige suurem Järvemaal — 50,29%, Viljandimaal — 42,35%, kuna kõige väiksemad omakapitalide summad on Läänemaal — 26,08% ja Petserimaal — 27,05%. 2/3 ühinguist on omakapitale alla 40% kogu passivast. See arv näitab, et ühingud elavad peaaesjalikult võlgadest. Kui üksikuid piimaühinguid vaadelda, siis näeme, et vähestel ühingutel on üle 50% omakapitale. Kõige paremas seisukorras on Aravete — 98% ja Palamuse 93%-ga, kuna on ka niisuguseid ühinguid, nimelt 34, kellel omakapitale alla 10% ja mitmedki neist töötavad veel puudujääkidega. Ülejääke tööstusest oli 326 ühingul — kokku 698.902,20 kr. (1927 a. oli see summa 463.592,70 kr.), ehk keskmiselt ühe ühingu kohta 2.143,87 kr. (1927 a. — 1.462,43 kr.) Puudujääke oli samal ajal kokku 52.182,74 kr. (1927 a. — 77.796,47 kr.). Näib, et 1928 a. on suuremate ülejääkidega ja väiksemate puudujääkidega töötatud, kuid need ülejäägid on ikkagi väiksed, et võlakoormatusest rutem vabaneda. Ka eravõlgade eest maksavad ühingud suuri protsente, mille tõttu tööstuskulu % tuntavalt tõuseb.

Paljud ühingud töötavad puudujääkidega, mõned isegi mitu aastat järgimööda, sealjuures ei amortiseeri ka varandust. Millisele tagajärjele nad mõtleavad sellega väljatulla, on neile kui ka meile teadmata, paistab et sarnastel kordadel pankroti poole tüüritakse.

Võistlus oma naabritega ülejõu piimast maksmisel ei too ka midagi head. Kui sa nõrgem oled, siis ka nõrgemaks jääd, jõukatsumine nõrgestab veel rohkem. Parema on sõbralikult naabriga kokkulepet saavutada ja ennast kurnamata piima eest jõukohaselt maksta.

Kui vaadata ühingute varanduse väärtust, siis näeme, et need nii väga väiksed polegi, kuid nad on võlgadega liiga koormatud. Kahel ühingul, Triigi-Avispeal ja Särghual, puudub hoopis igasugune varandus, mis seletatav sellega, et need on ainult nime poolest ühingud, kuna tegelikult töötavad neis erasikud.

On ühinguid, kellel varandust isegi üle 100.000 kr. Nii näiteks on Võhma ühingul, kellel meierei juures ka jahuveski töötab, varandust 138.493 krooni, Vihula ühingul 117.433 kr., Restul — 112.172 kr., Viljandil — 106.598 kr. ja Pärnul — 103.846 kr. Samal Võhmal, suu-

rema varandusega ühingul, on võlgasid 118.798 kr., Restul — 60.304 kr. Restu ühing on ülejääki jätnud 1928 a. ligi miljon senti, tähendab, on tahtmine võlgasid rutem kustutada, kuna Võhmal ülejääki sama 1928 a. eest ainult 2.334 krooni; piima eest välja maksmisega aga pretendeeris ta esimesele kohale. Võhma ühing maksis piima kg. eest keskmiselt 13,1 senti, temast rohkem maksis ainult Kunda I — 13,2 senti.

Kõigepealt tulevad võlad kustutada, sest võlg on ikka võõra oma. Kui võlad juba kustutatud ja võimalikult ka amortiseerimiskapital kogutud, siis võib piima eest välja maksta ka ilma suurema ülejäägita. Võtke eeskujuks Aravete ühingu, kus varandust 48.172 kr. väärtuses, võlgadest puhas ja amortiseerimiskapitali 29.112 kr.

---

## Või ülejääkidest.

A. Kärk.

Mida neist mõelda. Töö piimatalituses ei ole kaugeltki nii rahulik ja tasakaalustatud, nagu ta esmalt näib, vaid siin on alati suurt hoolust ja ettevaatlikust tarvis, et igasugustest komistuskividest eemale hoida. Üheks niisuguseks komistuskiviks mõlemale poolele on või ülejäägid. Kui meieri kohusetunne ei ole küllalt tugev, siis võivad või ülejäägid tema hooletumaks teha, sest nähes, et võid rohkem saab, kui tabeli järele saama peaks, tõuseb tal juba tahes või tahtmata arvamine, et töö sellest küljest kõigiti täiuslik ja enam mingisugust hoolt ei nõua. Peaasi kui aga tabeli järel välja tuleks ja natukene ka rohkem oleks. Mis sellest, et mõnikord märksa rohkem saab, või mis sellest, et mõnes piimatalituses on alati suur ülejääk. Seda loetakse juhuseks või eriliste võtete viljaks. Nii meierile kui ka piimatoojatele on või ülejääk komistuskiviks, millest raske mööda peaseda. Nimelt tõuseb piimatooja arvamine, et või ülejääk tuleb sellest, et meier rasvaprotsendi määramisel mitte küllalt õiglaselt ei talita, vaid ühel ehk teisel viisil rasvaprotsendi alla ajab. Siit igasugused kahtlustused, mis nõrgaloomuga meieri sunnivad asja kas või kunstiliselt nõnda ajama, et väljatulek vastaks tabelile. Ja kahju saavad siit mõlemad, piimatooja ei saa oma piimast kõike seda raha, mis ta saada võiks, ja meier kaotab need protsendid, mis ta saaks ülejäägi pealt selle müümise puhul.

Millest tekivad ülejäägid. Või ülejäägid tekivad sellest, et tabelid, mille järel või väljatulekut arvestatakse on kokku seatud vana, äraiganenud valemi põhjal, niisuguse valemi järel, mis vastas aastat 20—30 tagasi tarvituselolnud masinate töövõimele. See dr. Hittcheri lühendatud

valem, mille järel meil või väljatulekut arvestatakse ja mille järel tabelidki on kokku seatud, on tuletatud sellel eeldusel, et separaator jätab kooritud piima 0,15 % rasva, et petipiima jääb 0,55 % rasva, et koort võetakse 15 % ja et või rasvaprotsent on 84. Praegusaja separaator jätab kooritud piima ainult 0,1 % rasva ja alla seda, samuti ei tee nüüdseaja meier enam niisugust võid, mis 84 % rasva sisaldaks, vaid niisugust, kus ainult 82—83 % rasva on. Seega oleks siis praegu tarvituseloleva valemi kasutamisel ülejäägid möödapääsematud. Aga ülejäägid, nagu nad selle valemi juures võivad ette tulla, saavad lõhesünnitajaks ühingu liikmete ja meieri vahel. Kas ei oleks siis parem kui katsuksime selle kivi teelt kõrvaldada või vähemalt väiksemaks teha, nõnda et komistada ei tuleks nii kergesti. Kõrvaldamine on raske, kuigi mitte päris võimata, aga väiksemaks tegemine sellevastu koguni kerge. Tarvis on ainult dr. Hittcheri valemit ja selle tuletamise käiku mälestuses esile kutsuda ja siis õigel kohal parandus ette võtta. Kui või väljatulekut arvata parandatud valemi järel, siis ei ole ülejäägid enam nõnda suured ja kui arutamist toimetada täieliku valemi järel, siis ei tohi olla mingisugust puudujääki ega ülejääki. Tulevad need ette, siis ei ole piimatalituses kõik korras ja mida rutemalt viga üles otsitakse, seda parem on see asjale.

**Milles seisab viga.** Dr. Hittcheri valem, mille järel meil või väljatulekut arvestatakse, näitab, kui palju peab saama igast 100 kilogrammist piimast võid, olgu selle piima rasvaprotsent missugune tahes. Oma valemi tuletamisel arutas dr. Hittcher järgmiselt: Kui 100 kg. piima ära koorida, siis saadakse koort ja kooritud piima. Märgime koorehulga, mis sellel koorimisel saadi, oli teda 8, 10, 12, 15 ehk veel enam kilogrammi, ära täht K-ga, arvame selle 100 kilogrammist koorimata piimast maha, siis saame teada, kui palju saadi kooritud piima, ja seda oli

100 — K kilogrammi.

Kuid kooritud piima jäi ka rasva, mis võissee ei lähe. Et teada saada, kui palju rasva jääb kooritud piima, määrame selle rasvaprotsendi ära. Ütleme, et kooritud piima rasvaprotsent oli 0,08 või suurem, ja märgime ära selle suuruse täht  $r_1$ -ga. Korrutame nüüd kooritud piimahulga leitud rasvaprotsendiga ja jagame saajale, siis saamegi teada, kui palju rasva jäi kooritud piima ja seda oli

$$\frac{100 - K}{100} \cdot r_1, \text{ kilogrammi.}$$

Niipalju rasva jääb kooritud piima, ülejäänud osa läheb koosesse. Nüüd on meil tarvis teada, kui palju on teda kooses, millest või saadakse. Et seda teada saada, peame teadma, kui palju oli rasva koorimata piimas. Selleks määrame koorimata piima rasvaprotsendi ära ja ütleme,

et see oli  $r$ , mille all võime mõista ükskõik kui suurt protsenti, kas 3 või 3,5 ehk mõnda muud suurust. Oli koorimata piima rasvaprosent  $r$ , siis oli 100 kilogrammis piimas  $r$  kilogrammi rasva ja kui sellest jäi kooritud piima  $\frac{100 - K}{100} \cdot r_1$  kilogrammi, siis läks koosse

$$r - \frac{100 - K}{100} \cdot r_1 \text{ kilogrammi.}$$

Kõik rasv, mis kooses, ei lähe siiski võisse, osa temast jääb petipiima. Et teada, kui suur on see osa, peame teadma, kui palju petipiima saadi ja kui suur on petipiima rasvaprosent. Märgime ära võihulga, mis 100 kg. piimast saadakse, täht  $V$ -ga ja arvame selle koorest maha, siis saamegi teada, kui palju saadi petipiima, ja seda oli

$$K - V \text{ kilogrammi.}$$

Nüüd määrame ära petipiima rasvaprosendi ja ütleme, et see oli  $r_3$ , mille all võime jälle mõista ükskõik kui suurt protsenti. Korrutame petipiima hulga selle rasvaprosendiga ja jagame 100-le, saame teada, kui palju rasva jäi petipiima ja seda oli

$$\frac{K - V}{100} \cdot r_3 \text{ kilogrammi}$$

kui nüüd see rasv, mis petipiima jäi, ära võtta sellest rasvast, mis läks koosse, siis jääb järele see rasv, mis läheb võiks. Koosse läks

$$r - \frac{100 - K}{100} \cdot r_1 \text{ kilogrammi rasva, sellest jäi koore kokkulöö-$$

misel petipiimasse  $\frac{K - V}{100} \cdot r_3$  kilogrammi, nii läks siis võiks

$$r - \frac{100 - K}{100} \cdot r_1 - \frac{K - V}{100} \cdot r_3 \text{ kilogrammi.}$$

Oleks või selge rasv olema, siis saadaks 100 kilogrammist piimast nii palju võid, kui palju koorest sinna rasva läheb, ja seda on, nagu nägime  $r - \frac{100 - K}{100} \cdot r_1 - \frac{K - V}{100} \cdot r_3$  kilogrammi. Kuid või ei

ole selge rasv. Temas on harilikult 15—16% vett ja peale selle veel teisi piima koosseisu osasid — 1,5—2 %, ja rasva on võis ainult suurem ehk vähem protsent. Märgime ära selle prosendi, olgu ta nii suur kui tahes, täht  $R$ -ga ja peame meeles, et võis, mis 100 kg. piimast saadi on rasva  $r - \frac{100 - K}{100} \cdot r_1 - \frac{K - V}{100} \cdot r_3$  kilogrammi ja et

see rasvahulk on ainult  $R$  protsenti kogu võist, siis peame, kui kogu võihulka tahame teada saada, seda rasvahulka korrutama 100-ga ja jagama  $R$ -le. Teeme selle, siis näeme, et 100 kg. piimast saab võid



$$\left[ r - \frac{100-K}{100} \cdot r_1 - \frac{K-V}{100} r_3 \right] \cdot \frac{100}{R} \text{ kilogrammi.}$$

ehk

$$V \text{ (või väljatulek 100 kg. piimast)} = \left[ r - \frac{100-K}{100} \cdot r_1 - \frac{K-V}{100} r_3 \right] \frac{100}{R}$$

Kui selles võrrandis teha kõik need tehised, mida märgid näitavad ja sulud lubavad, siis saame

$$V = \left[ r - \frac{100-K}{100} \cdot r_1 - \frac{K-V}{100} r_3 \right] \frac{100}{R}$$

ehk

$$100 V = (100r - 100 r_1 + K r_1 - K r_3 + V r_3) \frac{100}{R}$$

ehk

$$100 R V = (100r - 100r_1 + K r_1 - K r_3 + V r_3) 100$$

ehk

$$100 R V - 100 V r_3 = 100 (100r - 100r_1 + K r_1 - K r_3)$$

ehk

$$(100 R - 100 r_3) V = 100 (100r - 100r_1 + K r_1 - K r_3)$$

ehk

$$V = \frac{100(100r - 100r_1 + K r_1 - K r_3)}{100(R - r_3)}$$

ehk

$$V = \frac{100(100r - 100r_1)}{100(R - r_3)} + \frac{100(K r_1 - K r_3)}{100(R - r_3)}$$

ehk

$$V = \frac{100(r - r_1)}{R - r_3} + \frac{K r_1 - K r_3}{R - r_3}$$

ehk

$$V = \frac{100}{R - r_3} \cdot \left[ r - r_1 + \frac{K r_1 - K r_3}{100} \right]$$

ehk

$$V = \frac{100}{R - r_3} \cdot \left[ r - r_1 + \frac{K(r_1 - r_3)}{100} \right]$$

mis ongi meile tuntud ja laialt tarvituselevõetud dr. Hittcheri valem. Kui selle valemi järele meier oma või väljatulekut kontrollib ja kui ta kõik rasvaprotsendi määramised võimalikult täpselt toimetab, siis peab tema või väljatulek sellele vastama, mida valemi järele arvates saadakse. Ei mingisugust silmatorkavat puudujääki ega ülejääki. Vahe võib olla ainult kilogrammi osades, mis tingitud on rasvaprotsendi

määramise mittetäpsusest. Kuid selleks, et selle valemi järele või väljatulekut kontrollida, peame teadma

- a) kui suur oli selle piima rasvaprotsent, millest valmistati või;
- b) kui suur oli kooritud piima rasvaprotsent;
- c) mitu protsenti koort võeti;
- d) kui suur oli pelipiima rasvaprotsent, ja viimaks,
- e) kui suur oli või rasvaprotsent.

Kõikide nende suuruste teadasaamine on kaunis raske asi ja sellepärast dr. Hittcher tuletaski eelmisest valemist lühendatud, lihtsama valemi niisuguste juhtumiste jaoks, kus ei ole tarvis teada täpselt või väljatulekut, vaid ainult ligikaudselt. Oma valemi lühendamisel arutas dr. Hittcher järgmiselt: Kuigi või, peti ja kooritud piima rasvaprotsent kõigub, siiski ei ole nende kõikumisel niisuurat mõju või väljatulekule, kui seda on koorimata piima rasvaprotsendil. Samuti ei ole ka sellel, mitu protsenti koort võetakse, olulist mõju või väljatulekule. Ja sellepärast ei ole viga väga suur, kui oletame, et või rasvaprotsent on alati keskmiselt 84, petipiimal 0,55, kooritud piimal 0,15, ja et koort võeti 15 %. Kui need suurused asetame valemisse vastavate tähtede asemele, siis saame lühendatud valemi, mille abil kergesti võib arvata, kui palju peab piimast ligikaudu võid saama, kui teada on selle piima rasvaprotsent. Asetades eelpooltuletatud dr. Hittcheri valemisse, vastavate tähtede asemele need suurused, saame:

$$V = \frac{100}{84 - 0,55} \cdot \left[ r - 0,15 + \frac{15(0,15 - 0,55)}{100} \right]$$

Kui selles võrrandis kõik teha, mis märgid näitavad ja sulud lubavad, siis saame

$$V = r \cdot 1,2 - 0,26,$$

mis ongi see valem, mille järel meil või väljatulekut arvestatakse. Aga missugune nüüdseaja separaator jätab kooritud piima 0,15 % rasva ja missugune meier teeb või, mis rasva sisaldaks 84 protsenti? Niisuguseid ei ole enam. Nüüdseaja separaator peab kooritud piima jätma keskmiselt 0,1 % rasva. Ei tee ta seda, siis on ülim aeg teda uksest välja visata, sest uus, mis selle nõudmise täidab, tasub oma ostuhinna esimesel aastal juba ära ja järgmistel aastatel annab ainult puhastkasu. Et see nii, näitavad arvud. Tuletame ainult meelde, et meie ühispiimatalitustes möödunud aastal töötati võiks keskmiselt ligikaudu 800000 kg. piima iga piimatalituse kohta. Kui nüüd separaator jätab 0,05 % rohkem rasva kooritud piima kui ta jätma peaks, siis on sellega iga piimatalitus, kus sarnane separaator seisab, ligi 500 kg. võid kaotanud, mille väärtus oleks 1400–1500 krooni, missuguse summa eest juba hea separaatori võib osta. Järgmistel aastatel jääks aga see summa puhtakassuks.

Selle vananenud valemi tarvitamisest tulebki see viga, et meil piimatalitustes suuri või ülejääke ette tuleb. Neid aga ei tohi olla, sest nagu nägime, saavad nad paljudele komistuskivideks — nad tulevad kõrvaldada.

Mida teha, et viga kaoks. Jätame kõik teised suurused endiseks, ainult kooritud piima rasvaprotsendi võtame niisuguse, nagu see praegusaja separaatorile vastab, nimelt 0,1 ja asetame siis need suurused kõik eelpooltoodud täielikku valemisse vastavate tähtede asemele, siis saame võrrandi

$$V = \frac{100}{84-0,55} \cdot \left[ r - 0,1 \pm \frac{15 (0,1-0,55)}{100} \right]$$

mis valmisarvatult annab valemi

$$V = r \cdot 1,2 - 0,21$$

Seda valemit tarvitades näeme, et või ülejäägid enam nii suured ei olegi. Juhtub aga, et mõneskohas nii palju võid ei saada, kui see valem näitab, siis on seal midagi korrast ära. Ja seda midagit tuleb üles otsida, kui tahetakse, et ühingu liikmed kahju ei saaks. Kuid selle juures tuleb meelespidada, et ka seegi lühendatud valem näitab ainult ligikaudselt kui palju võid peab olema. Tahab aga meier oma tööd täpsemalt kontrollida, siis peab ta ära määrama koorimata piima, kooritud piima, petipiima ja või rasvaprotsendi, samuti ka leidma, mitu protsenti ta koort võttis ja lõpuks kõik need suurused eelpooltoodud täielikku valemisse vastavate tähtede asemele panema. Kui nüüd kõik need tehised teha, mis märgid näitavad, siis saadakse arv, mis näitab, mitu protsenti pidi võid saadama. See arv korrutatud piimahulgale, mis kontrollitaval päeval võiks läks ja jagatud sajale, annabki selle arvu, mis näitab, kui palju võid pidi välja tulema.

Enamalt jaolt on aga kaunis raske leida, mitu protsenti koort koorimisel saadi. Niisugusel juhtumisel võib teist teed käia ja ära määrata, mitu protsenti on saadud koorest rasva. Teame selle, siis võib ka välja arvata, kui palju pidi võid saama. Sel juhtumisel on vaja aga tarvitada teist Hittcheri valemit. See teine Hittcheri valem on järgmine:

$$\text{kus } V = \frac{100}{R-r_3} \cdot \left[ \frac{(r_2 - r_3) \cdot (r - r_1)}{r_2 - r_1} \right]$$

V tähendab, mitu protsenti võid peab saama

R „ või rasvaprotsenti

r „ piima „

r<sub>1</sub> „ kooritudpiima „

r<sub>2</sub> „ koore „

r<sub>3</sub> „ petipiima „

**Kokkuvõte.** Tahame, et või ülejäägid meid ühest küljest ei meelitaks lohakusele või ei saadaks koguni kiusatusse ja teisest küljest et ei annaks põhjust asjatutele kahtlustustele, mis võib sünnitada ülepääsematu lõhe piimatootjate ja meieri vahel, siis peame:

1) või väljatuleku arvestamiseks senise, äraiganenud valemi  $V = r \cdot 1,2 - 0,26$  asemel võtma tarvitusele uue, ja nimelt  $V = r \cdot 1,2 - 0,21$ ;

2) täpsemateks kontrollimisteks, mida iga meier kuus vähemalt kaks korda peaks ette võtma, tarvitama üht eelpooltoodud täielikku dr. Hittcheri valemit.

---

## Või väljatuleku puudujääkide põhjustest.

J. Emblik.

Piimatööstusi sügiskuudel kontrollides on märgata paljudes kohtades tuntavat või väljatuleku vähenemist, paiguti isegi puudujääke (tuntud Hittcheri valemi järele). Harilikult tekivad sarnaste nähtuste pärast lahkkelid ja kahtlustused meieri vastu, kui puudujäägi põhjuseid ei teata selgitada.

Meil on harilikult sügiseti see kurb nähtus, et kui võihinnad kõige kõrgemad, piimatoodang järsku langeb, mõned väiksemad piimatalitused jäävad isegi piimapuudusel seisma. See on tingitud esiteks sügisest mitteotstarbekohasest ja puudulikust karjatoitmisest ja teiseks veel rohkem meie karjapidamisest, mis enamjagu nii on sisseseatud, et lehmad suuremalt jaolt sügisel kinni jäävad. Siis tõuseb ka paljudel järsku piima rasva % ebamääraselt kõrgele — eriti viletsamatel karjapidajatel. Teatavasti on sarnane rammus vanalüpsjate lehmade piim kleepuv, paks nagu vaigune, nii et normaal temperatuuri juures koorelahutaja teda puhtaks ei koorigi. Sarnast piima tuleb 50—60°C juures koorida, mis aga igalpool võimalik pole, eriti veel seal, kus keedetud lahjapiimaga, soojusvaheldaja aparadi abil, täispiima ettesoojendatakse ja iseäranis kui aparaat oma töövõime poolest väike.

Hiljuti oli sarnane juhus, et aparaat, mille töövõime teoreetiliselt 2000 lt koorelahutajale pidi vastama, ei jõudnud täispiima rohkem ettesoojendada kui 30—34°C. Selle tagajärjel jätis koorelahutaja kooritud piima 0,12—0,15 % rasva. Nüüd ei olnud muud teha, kui koorelahutajale pandi piima sissejooksutoru väiksem — 1500 lt tunnis. Asi paranes kohe, piima temperatuur tõusis 45—48°C peale ja koorelahutaja kooris jälle normaalselt, jättes kooritud piima 0,07 % rasva.

Teises piimatalituses, kus juba tuntavad või puudujäägid tekkinud,

oli õige iselaadne juhus, seal oli soojusvaheldaja külgedesse pisikesi augukeksi tekkinud, mille sees pöörlev segaja tiib, umbes 300 tiiruga minutis, täispiima pressis augukestest väljaspoolt seina allavoolava kooritud piimasse. Asi tuli ilmsiks järgmiselt: kooritud piimast tehti kaks proovi, esimene võeti koorelahutaja juurest, teine soojusvaheldaja alt. Esimene proov sisaldas 0,06% rasva, tähendab koorelahutaja kooris hästi, teine proov aga sisaldas 0,2% rasva. Sellega oli kindel, et täispiim oli pääsenud kooritud piimasse. Järelvaatusel tulidki auguke- sed ilmsiks, neid kinni jootes, oli asi jälle korras.

Püstjahutaja kujuliste soojusvaheldajate juures, eriti kui need on õige õhukesest plekist, peab väga ettevaatlik olema, tuleb sageli kontrolliks kooritud piimast proove teha. Paremates vabrikutes tehakse need aparaadid vastavalt paksemast vask plekist, nii et nende juures sarnast hädaohtu karta pole. Üldiselt on seda liiki soojusvaheldajatel veel see puudus, et nad piima homogeniseerivad, s. o. rasvakuulikesi peeneks purustavad, mis koorelahutaja puhtaskoorimist teataval mää- ral halvab. Sellega arvestades on Rootsis sarnased aparaadid piimata- litustest juba kõik kõrvaldatud. See küsimus nõuab ka meil lähemas tulevikus selgitamist.

---

## **Rasva % kõikumised päevastes piima- toodangutes, mis piimatalitustesse tuuakse ühede ja samade pii- matoojate poolt.**

Piimatalitustes, kus piima eest piima rasvasisaldavuse järele hinda maksetakse, on ammu veendumusele tulnud, et ühe ja sama piima- tooja piima rasva % tuleb suuremaid ja vähemaid kõikumisi ette.

Tihti on need kõikumised piimatoojate ringkonnis nurinat ja ra- hulolematust tekitanud ja nende usu õieti proovide võtmise, alalhoid- mise ja tegemise üle pannud kõikuma. Piimatoojad on arvamisel, et kui nad loomi ühtemoodi toidavad, nendega ühteviisi ümberkäivad, ühel ja samal ajal neid igapäev lüpsavad, et siis peaks piima rasvasi- saldavus olema ka alati ühesugune ja kui see ei ole nii, siis peavad proovide tegijad eksinud olema oma toimingutes.

See arvamine ei ole mitte õige, olgugi, et iga töö juures teatud ebatäpsus olemas, millele ka igal alal oma piir on ette nähtud, kuid peapõhjust, ülalnimetatud rasva % kõikumistele, tuleb ikkagi piima enese juures otsida.

Taanis on juba vanast ajast peale piima eest tasu arvestamine kaunis mitmesugustel alustel olnud ja veelgi ei ole suudetud suurema ulatuslikku ühtlust sellel alal läbi viia. Enamjagu piimatolitusi võtavad piimast üks ehk kaks korda nädalas proove, millest rasva % määratakse ja mille järele kord nädalas (nädalase piimatoodangu eest) raha maksetakse. Paljud piimatoojad, kes kodu oma lehmade rasva % kontrollivad (seda teevad nad, et loomade — kui piimalehmade — väärtust teada saada), teadsid tõendada, et samade lehmade piima rasva % samasugusel tootmisel ja ümberkäimisel, väga suuresti päevast päeva kõigub, vahest isegi üle 1 %.

Et sarnaseid nurinaid ülemaaliselt kuulda oli, siis otsustas Taani riikline katsemeierei sellel alal katseid korraldada, et kindlaks teha, kuivõrd eelnimetatud nurinad põhjendatud.

Katseid tehti 6 seerias — järgukaupa, 3 seeriat suvel ja 3 talvel. 221 piimatoojat liigitati katsetel piimahulga järele kruppidesse. Piima vastuvõtmisel võeti igast piimatooja piimast iga päev kahe isiku poolt 2 proovi. Üks proovidest gerbareeriti kohe ja teine pandi pudelisse, mis nädala lõpul (7 päeva proovid) gerbareeriti (proovid konserveeriti kaaliumbikromaadiga). Niimoodi saadi igal nädalal võrdluseks iga piimatooja piimast kaks rasva proovi — üks oli keskmine igapäevastest proovidest gerbareerimistest ja teine sama piima proovidest, mis igapäev pudelisse kokku koguti ja nädala lõpul gerbareeriti.

Et need võrdluse tagajärjed on ühtlased, tohib oletada, et proovide võtmine, alalhoidmine ja tegemine on nõuetele vastavalt läbi viidud ja rasva % kõikumised, mis piimatoojate piimas päevast päeva tulevad ette, ei ole pärit piimatolitusest (proovide tegijatest), vaid neid kõikumise põhjuseid tuleb mujalt otsida.

Ühtlus nende kahe eriti tehtud rasvaproovi juures on olnud väga hea, sest lahkumineku kõiguvad 0,05–0,1 % vahel ja sarnaseid määramiste tulemusi arvesse võttes järeltab Taani katsemeierei, et piima-proovide võtmised ja rasva % määramised olid tehtud tarvilise ettevõtte ja täpsusega (vaata graafiline tabel).

Et aga katsetel üksiku piimatoojate piima rasva % suuri kõikumisi ette tuli — 0,10–1,5 protsendini, siis peab neid põhjuseid otsima mujalt, ja siin on laiaulatuslikke võimalusi, millest allpool.

Katsed, mis tehti suve ja talve mõju määramiseks, keetsid suvel, mil loomad väljas haljastoitu sõid, juunist septembri lõpuni ja talvised, novembrist märtsi lõpuni. Neid lahkuminekuid näeme alljärgnevas tabelis,



Tabel I.

Lahkumineku suurus kõigi piimatoojate piima rasva % juures.

	Talvel.	Suvel.	Vahe.
Keskmine	0,48	0,44	0,04
Minimaalne	1,50	1,05	0,45
Maksimaalne	0,10	0,15	0,05

Keskmine kõikumine on talvel vähe suurem kui suvel, kuid see vahe on lubatud määramise täpsuse piirides, sellepärast ei saa anda tõsist tähendust talvisele ja suvisele toitmisele rasva % kõikumisel. Et suurem kõikumine väiksemate piimade juures ette tuleb, selle arvamise võrdlust näeme alljärgnevas tabelis.

Tabel II.

Rasva % kõikumised piimatoojate piima suuruse järele.

Piimatoojate arv.	Piima hulk päevas.	Kõikumised		Minimum.
		Keskmine.	Maksimum.	
20	üle 200 kg.	0,37	1,00	0,10
37	100 - 200 "	0,43	0,95	0,10
63	50 - 100 "	0,50	1,50	0,20
61	25 - 50 "	0,46	0,90	0,20
40	alla 25 "	0,53	1,40	0,20

Katsete tulemustega arvestades soovib Taani katsemeierei, et piimaproov saaks võetud iga päev, millest nädala lõpul üldine keskmine rasva % ära määratakse — siis saaksid kõik piimatoojad tasu oma piima eest tõelise keskmise rasva % järele.

Vaja on leida põhjuseid ettetulevatele rasva % kõikumisele ja neid põhjuseid ei tule meiereist otsida, sest nagu katsed näitasid ei ole märgata, et piimahulga suurenemisega rasva % oleks vähenenud või piimahulga vähenemisega rasva % oleks suurenenud, tuleb ka vastupidiseid juhuiseid ette. Rasva % kõikumiste põhjused võivad mitmesugused olla: lehmade toidu koosseis ja seisukord, toitmise korraldus, loomade eest hoolitsemine, lauda temperatuur, ilmastik ja palju muid põhjuseid. Ka mõjub piimatooja piima rasva % peale kõigutavalt, kuidas koduseks majapidamiseks piima võetakse ja kui suurel hulgal. Näiteks võetakse üks

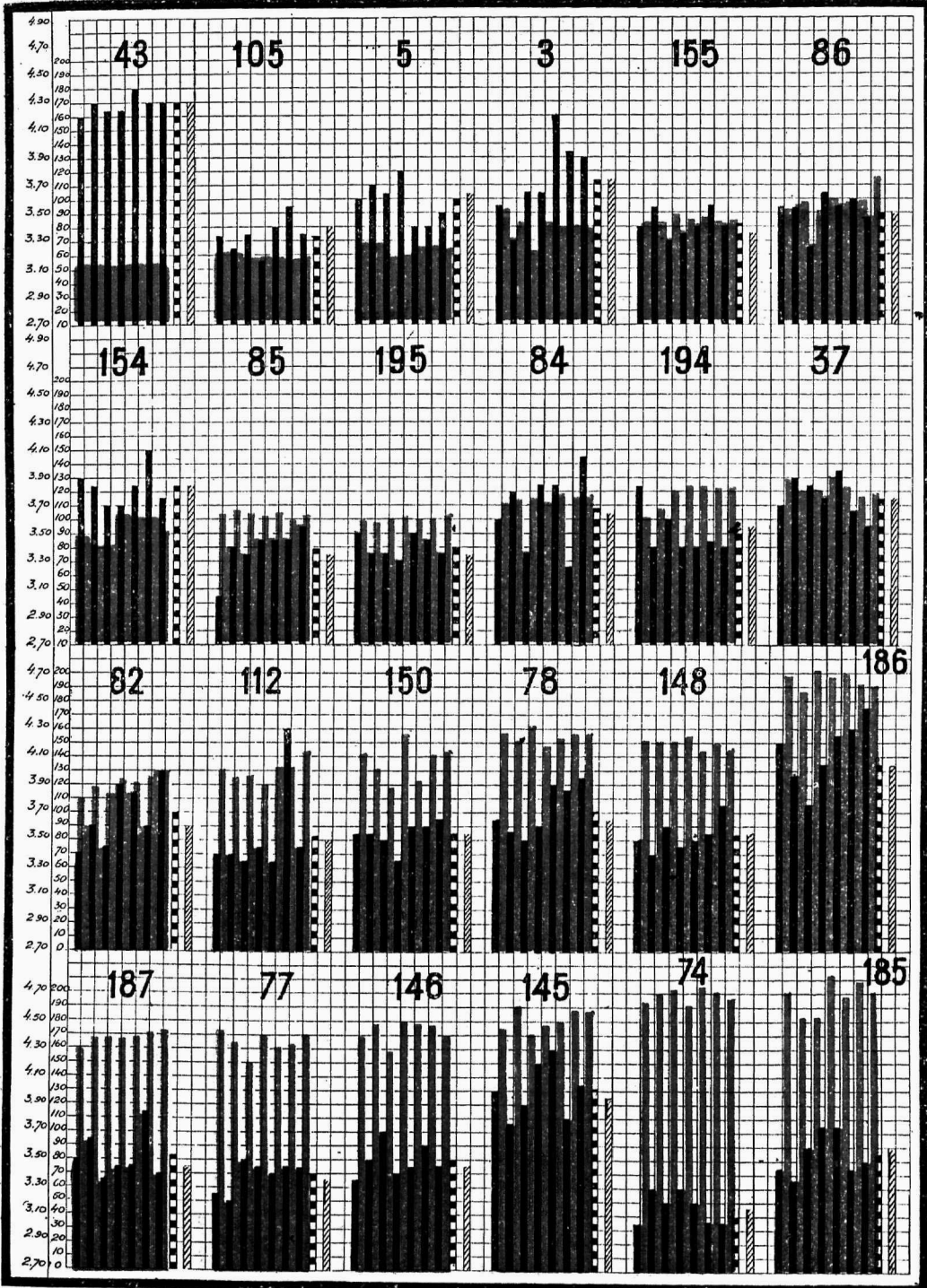

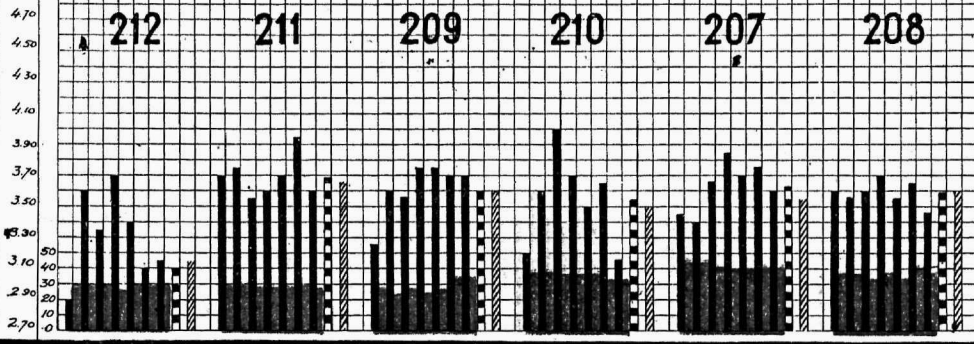
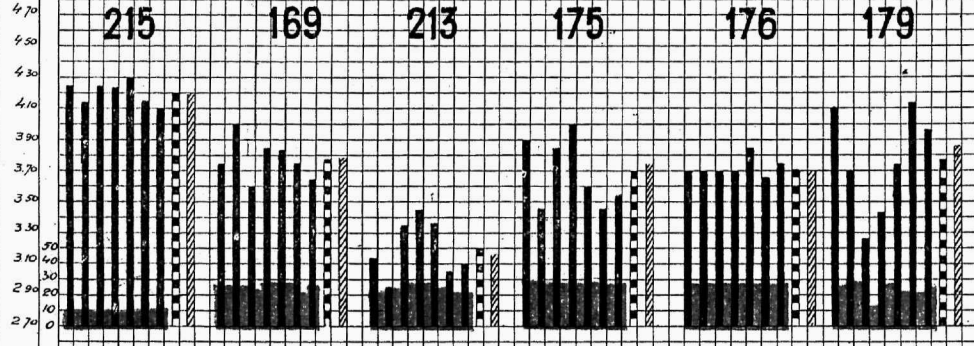
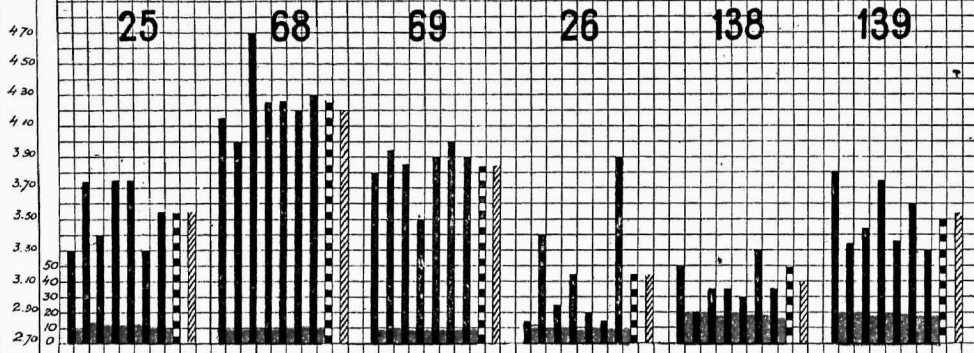
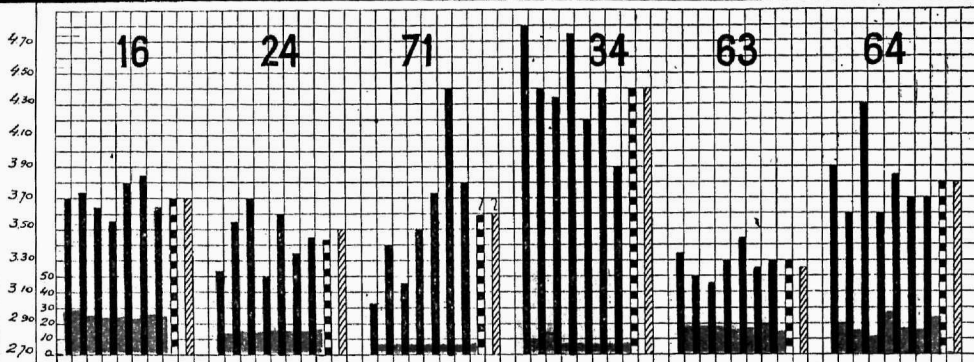

kord ühest lüpsist, teinekord teisest, mõnikord koguni pärast, kui piim kauemat aega paigal seisnud jne.

Igakord on vaja eelpoolnimetatud põhjustega arvestada ja ei ole sugugi õige ega põhjendatud, kui piimatoojad meierei personaali süüdistavad, et nende piima rasva % tuleb kõikumisi ette.

#### Graafilise tabeli seletus.

Mustad sambad näitavad rasva % päevast kõikumist ja punased sambad selle piimatooja piima hulka, kelle number on üleval samas lahtris.

Ruuduline sammas näitab keskmist rasva % üksikult tehtud 7 päeva proovidest ja hall sammas rasva %, mis tehti 7 päeva koguproovidest.

Nagu pildil näha, on need kaks viimast sammast peaaegu ühe suurused, millest oletada võib, et rasva % kõikumise põhjuseid väljastpoolt piimatalitust otsima peab.

Tabelil on: I — keskmised piimatoojad.

II — vähemad „

Riiklise katsemeierei 4-da aruande järele.

J. Rumessen.

---

## Piimamajanduslik näitus Londonis, 22.—25. X. 1929.

korraldati Briti Piimakarjapidajate Farmerite Ühingu poolt Kuninglikus Põllumajandushoones. Järjekorras oli see 51<sup>ne</sup> omasarnaste seas. Näitus, ehkki kannab „Piimandus Näituse“ nime, oli oma iseloomult palju laiaulatuslikum. Nii oli tänavusel näitusel lüpsi- ja noorkarja (mullikad) osakond 356 loomaga, kitsede osakond 90 loomaga, kodulindude ja tuvide osakond 6391 linnuga; siis peekoni ja sinkide 95 väljapanekut, mesindust 111, konserveeritud (kodus) aia- ja puuvilja 116, loomatoidu juurikaid 31 väljapanekut jne. Ligema piimanduslise iseloomuga võistlevaid väljapanekuid oli: juustude osakonnas 519, kodu- ja koloniaalvõi osakonnas 391, mitmesuguste koore produktide (ice cream, fruit cream, clotted cream j.t.) osakonnas 43. Siis võistlesid näitusel 152 isikut võivalmistuses, 41 isikut lüpsivõistlusel, 31 isikut „junket“ (isesuguselt koaguleeritud koorerikas rõõsk piim) valmistuses ja lõpuks 10 isikut loomade hindamises. Lisaks neile oli veel väljapandud 220

mittevõistlevat väljapanekut, peaausjalikult mitmesugused piimanduslikud või linnukasvatuslikud aparaadid, masinad ja vahendid.

Näitus oli sisemaaline, ainult või osakonnas oli ka koloniaalvõil osavõtt võimalik (teistel või eksportmaadel mitte).

Asudes ligemale üksikosakonnile, leiame juustude osakonnas 519 väljapanekut 14 mitmesugusest inglise juustusordist. Esikohal 189 väljapanekut cheddar juustudest, siis cheshire 132 väljapanekuga, stilton 28 väljapanekuga ja leicester, lancashire derby, wensleydale, gloucester, caerphilly j.t. juustusordid — igaüks vähema arvu väljapanekutega. Puuduvad võistlejate reas täiesti meil tuntud juustusordid. Ainult Briti Piimanduse Instituudi (Readingi Ülikooli juures) koguväljapanekus leiame edami ja gonda juustusid. Näitusel esitatud juustusordid on küllalt iseloomustavaks inglise juustuvalmistusele ja juustutarvitusele, mis märksa lahkuminevad mandri juustu turusortidest. Koguväljapanekuist juustu osakonnas äratub tähelepanu maitsekalt esitatud Readingi Ülikooli (Briti Piimand. Instituudi) koguväljapanek, siis Studley Colledshi juustudekogu j.t. vähemad.

**Või osakond** — võrreldes juustu osakonnaga — on palju kahvatum, ehkki väljapanekute arvuline vahe nii suur pole. Tervelt 177 väljapanekut on koduvalmistatud või — mitmesugustest rühmitustest. Siin torkab Jersey karja kollane või oma haruldaselt kollase värvi tõttu silma, eriti teiste proovidega võrreldes, millest mõned täiesti valged — rasva värvi. Väljatöötuselt jätavad nimetatud proovid, välimuselt silmitsedes, kaunis palju scovida ja ka maitse kohta juurde pandud hindamisandmed on enamuses kaunis kaugel maksimaal pallist. Kõige valusamalt löikab aga silma just eriti suur värvide vahe ühesugustes tingimustes valmistatud võide vahel. Nimetatud proovid on esitatud 1–2 naelaliste tükkidena, millest ühel struktuuri näitamiseks üks osa äralõigatud ja murtud. 100 väljapanekut on 1 naelalised tükid, pakitult 12 ehk 24 kaupa kastidesse, peale pakkimise neist mingit erilist näha pole. Enamus neist kuulub mitmesugustele Briti ja liri ühismeiereidele. Kolmas rühm — koloniaalvõi (Overseas, British, Empire) 98 proovi — 56 naelalistes kastides. Siin näitab välimus ja pakkimine kaunis ühtlast ja korralikku ilmet, ainult hindamisandmeid silmitsedes puutub silma suur kõikumine maitse pallides. Ka üks või kaks tublisti hallitanud või proovi leidus teiste hulgas. Enamus koloniaal väljapanekuist on Austraalia ühispiimatalitustest, vähem rühm Kanaada võid.

**Karja osakond** — näitab üldjoones looma, mis nii piima- kui ka lihloomana peab kohane olema. Esikohal seega ka näitusel Piima Short-hornid 104 väljapanekuga, siis Briti Friisid 48, „Red Poll“ 28, Ayrshired 34 loomaga — kõik esimese pilguga tüübilt rohkem liha kui

piimaloomad. Võrdlemisi arvurikkalt on ka esitatud kuulus rasvase piimaga (keskmiselt 6—7,5 ja enam  $\frac{0}{10}$  rasva) Jersey kari — nimelt 48 loomaga. Peale selle paistsid vähemate loomade rühmadest silma Kerryd 6 ja Dexterid 14 loomaga. Andmeid silmitsedes võis leida, et Piima Shorthornid, kui ka Briti Friisid j. t. raskemad karjatõud näitavad võrdlemisi kõrgeid päevaseid toodanguid. Nii puutus mitmel pool silma päevatoodang üle 90 inglise naela (üle 40,8 kg.) kuna ühe Briti Friisi lehma päevatoodang (näituse ajal) näitas rekordarvu 106,8 ing. naela (48,44 kg.). Näituse „võitja“ — №172 Lõuna Devoni tõugu „Milkmaid 14“ — näitas 78 naelalist päevatoodangut 3,38 naelalise (1,53 kg) päevase võitoodanguga. Tema järgmine №223 Ayrshire tõugu „Hall Prize 6“ jäi temast maha ainult 1 untsi (28 gr. võrra) võitoodangus.

Viiks pikale kõigis üksikosis peatuda, märgin seepärast üldiselt veel mõne joone tähtsamaist. Esireas olgu siin nimetatud „töötav piimatalitis“ — mis käesoleval näitusel esmakordselt esines, et londonlastele võivalmistust näidata nagu seda eriajakirjad märgivad. Muidugi sündis see inglise talu võivalmistusolude kohaselt — käsimasinaga. Vahe ainult, et talus neid harilikult üks — siin aga tervelt 12 tükki korraga käsitusel oli. Nimetatud „piimatalituses“ sündis ka võivalmistus võistlus, mis koosnes ainult või löömisest, pressimisest ja pakkimisest, kuna koor valmina võistlejaile kätte anti.

Mittevõistlevate väljapanekute reas esines rida firmasid — peaaugaltikult müügiapiima nõuetekohaste abinõude ja masinatega. Leidus siiski ka lüpsimasinaid, karjalautade sisestusi j. t. Lindude osakond oma arvurikka perega ja rea mittevõistlevate väljapanekutega, munapakkimise abinõude, inkupaatorite j. t. võttis enese alla pea kogu näitushoone teise korra, s. o. ligi poole kogu ruumist ja oli iseloomult, nagu ikka kukkede võidulaulu tõttu, kaunis kärarikas. Esinesid enamuses liha- ja tõulinnud. Nimetust väärrib veel B.O.F.A., s. o. näitust korraldava organisatsiooni „piima einelaud“ oma „tunnistatud“ ja „Grade A“ piima ja teiste produktidega.

Huvitav oli ka Briti Põllutööministeeriumi demonstratsioonväljapanek põllumajandussaaduste turunõuete kohta, kus võrdlemisi hästi oli näidatud missugused peavad hea peekon ja peekonsiga olema ja missugused nad mitte ei tohi olla. Siis sisaldas sama väljapanek munade pakkimise ja inglise päritoluga munade propaganda demonstratsiooni, kodulindude tapmise ja turunõuetekohase ettevalmistuse demonstratsiooni j. t.

Näitus leidis kaunis elavat külastamist, nii londonlaste kui ka põlumeeste poolt. Ka välismaa publikut võis silmata kaunis sageli. Muuseas külastas näitust kesknädalal 23.X. Walesi prints — milline vi-



siit oli esimeseks visiidiks kuningliku külastaja poolt kogu 51-he näituse kestel.

Meie kodumaa huvides võis näituselt õppida niipalju, et inglise piimandus, ikka enam ja enam läheb müügipiima produtseerimise ja juustuvalmistuse tähe all, kuna võivalmistus kaunis algelisi radu näitab. Samal ajal aga tuletab näitus meelde seda suurt propagandat, mis käimas „Empire Marketing“ — s. o. Briti ilmariigi piirides sündiva kaubanduse kasuks (või osakond, Põllutöoministeeriumi väljapanek j. t).  
Readingis, 27.X.29. J. Pullerits.

## Õ i e n d u s .

Eelmises numbris ilmunud artiklis „Kuidas ehitatakse kuivi keldreid“ on sissepääsenud järgmine eksitav viga. Esimeses joonistuses on näidatud v e e k i n d e l alusbetoon, 10—12 sm paks, segu 1: 10—12.

Sarnane segu ei ole veekindel (ta ei sisalda kirjelduses tähendatud määral sidesegu) ja on tarvitusel ainult kuivade põrandatega keldrites, milles põhjavesi kunagi nii kõrgele ei tõuse, et ta läbi põranda sissesurutud võiks saada.

Kruusabetooni koosseis, mis 45—50 % kirjelduses tähendatud sidesegu sisaldab, oleks: 1 osa tsementi,  $\frac{1}{2}$  osa lupja : 3 osa liiva : 8 osa kruusa, mis selles vahekorras kokkusegades annavad 8,15 osa valmisbetooni. Iga kantmeetri (1 kantmeeter = 1000 liitrit) sarnase kruusabetooni jaoks on vaja 126 ltr ehk 152 kg tsementi, 62 ltr kustutatud ehk 26 kg kustutamata lupja (tundmata lubja puhul tuleb teha kustutamise proov), 370 ltr liiva ja 980 ltr kruusa.

Vastava killustikbetooni koosseis oleks: 1 osa tsementi :  $\frac{1}{2}$  osa lupja : 3 osa liiva ja 6 osa killustikku, mis selles vahekorras kokkusegades annavad 6,05 osa valmisbetooni. Ühe kantmeetri betooni jaoks on vaja 165 ltr ehk 198 kg tsementi, 83 ltr kustutatud ehk 35 kg kustutamata lupja, 500 liitrit liiva ja 990 ltr killustikku.

Viimasena kirjeldatud killustikbetoon on koosseisult tihedam, kuid ühtlasi ka kallim.

Tegelikult olenevad üksikutes täitematerjalides (kruus ja killustik) leiduvad õõnsused teatud määral päritolust ja töötamisviisist.

Saavad täitematerjalid mõõtmisel tihedalt kokku põrutatud, siis on ka väljaanne 5—10% võrra suurem. Ümberpöörduvalt on betooni tarvituse seda suurem, mida tihedamalt betoon kinni tambitakse.

Valades betooni vee sisse, tuleb arvestada umbkaudu 10—20% sidesegu kaotsimineku, mille tõttu seda vastavalt suurendada tuleb.

F. Wendach.

## Märkmeid Eesti Meierite Ühingu erakorralisest peakoosolekust,

mis peeti 22 nov. s.a. Tallinnas.

Halbadele ilmadele ja läbipääsemata sügisteedele vaatama, oli ilmunud koosolekule umbes 50 meierit.

Käesoleva erakorralise peakoosoleku kokkukutsumise põhjuseks olid väga tähtsad elulised küsimused — esijoones põhikirja muutmise.

Tähtsamaid muudatusi, mis põhikirjas tehti, on see, et Ühingul oleks võimalik vastutada oma liiknete poolt piimatalitustele tekitatud kahjude eest. Muidugi sünnib see vastutus igal juhusel sellekohase kokkuleppe järele, mis sõlmitakse piimatalituste ja Eesti Meierite Ühingu vahel. Sellega tahab Eesti Meierite Ühing hoida ära, et piimatalitused ei kukuks mõne juhusliku „asjatundja“ õnge, kellel puudujäägid igapäevasteks nähtusteks. Tähendatud põhikirja muutmise oli k.a. kevadel peakoosoleku päevakorras, aga koosolijate poolt leitud puuduste pärast jäi ta seekord vastu võtmata, kuna nüüd—ümbertöötatud kujul—sai ta täie enamusega heaks kiidetud.

Teisteks päevakorra punktideks olid uute liikmete vastuvõtmine ja läbiraakimised meierite täienduskursuste kui ka teiste päevaküsimuste üle. Uuteks liikmeteks võeti vastu: August Taadler—Paadremaa meier, Johannes Liidemann—Laiksaare meier, Karl Luukas—Vaimastvere meier, ja Peeter Lond—Kadila meier.

Kursuste kohta otsustati pikemaajalisi kursuseid praegu mitte pidada, sest Talumajandusnõuande-Büroo korraldab sarnaseid kursuseid, aga paljude meierite soovil, kellel pole võimalik minna pikemaajalistele kursustele, korraldada 4—5 päevased kursused. (Tähendatud kursused on juhatus otsustanud pidada 1930 a. : 1) Abja-Paluoja üpt. juures, 10—15 jaan. 2) Vaivara üpt. juures, 24—29 jaan. 3) O/ü „Tartu“ piimatalituse juures, 14—19 veebr. ja 4) Saaremaal, mille koht kui ka aeg veel lahised. Kursustele soovijatel tuleb sellekohase sooviavaldusega pöörata Eesti Meierite Ühingu poole, Tallinna, U. Sadama tn. 2. Niisama leiab ka poolehoidu katlakütjate kursused.

Piimatalituste praktikantide-õpilaste kohta tehakse juhatusel korraldus, et juhatusel tuleb välja töötada vastav kava, mille järgi tuleks hakata praktikante-õpilasi ette valmistama, ja esitada see järgnevale peakoosolekule kinnitamiseks. Niisama vahetatakse pikemalt mõtteid välisekursioonide kohta ja tehakse juhatusel korraldus esitada ka vastav kava ja kulude eelarve järgnevale peakoosolekule kinnitamiseks.

Peale selle vahetati mõtteid ka mitme muu tähtsama küsimuse üle, kuid resolutsioone nende kohta vastu ei võetud.

J. K.

## Välis- ja siseturu teated.

### Või hinnad Londonis 1. novembril 1929 a.

Taani . . . . .	192 kuni 194 sh. per cwt.
Uus Merimaa . . . . .	175 „ 180 „ „ „
„ soolamata . . . . .	184 „ 188 „ „ „
Eesti . . . . .	noteeringud puuduvad
Siberi . . . . .	168 kuni 170 sh. per cwt.

Taani või hind langes käesoleval nädalal 2–4 sh., U. Merimaa oma 2 sh. ja Siberi või kuni 2 sh. tsentnerilt. Üldises turu seisukorras mingisugust erilist muudatust märgata ei ole. Või tagavarad Inglismaal on väiksed, samuti on asumaadest vähe võid teel Inglismaale. Kopenhaageni ametlik noteerimine on eelmise nädala 332 krooni pealt 326 krooni peale langenud. Saksamaa turg on käesoleva nädala jooksul nõrk olnud ning nõudmine sealt on võrdlemisi väiksem kui läinud aastal samal ajal. Eesti võid hoitakse alal Londoni külmetusmajades veel mõni tuhat tünni. Siinsetes äriühingutes avaldatakse arvamist, et hinnad peaksid teatavat tõusu näitama.

### Või hinnad Londonis 8. novembril 1929 a.

Taani . . . . .	186 kuni 190 sh. per cwt.
Uus Merimaa . . . . .	170 „ 176 „ „ „
„ soolamata . . . . .	184 „ 188 „ „ „
Siberi . . . . .	166 „ 168 „ „ „
Eesti . . . . .	puudub turul

Või hinnad langesid käesoleval nädalal 2—6 sh. võrra tsentnerilt. Üldine turu seisukord oli käesoleva nädala jooksul nõrk. Vaatamata sellele, et võituru statistiline seisukord pakkujate seisukohast vaadates soodne peaks olema, on hinnad siiski langenud. Külmetusmajades hoitavad tagavarad on suuresti vähenenud, samuti on asumaadest vähem sisseveetud kui läinud aastal samal ajal. Kopenhaageni ametlik noteering oli 316 krooni, võrreldes 326 krooniga eelmisel nädalal. Taani võitoodang on võrdlemisi suur ehk küll käesoleval nädalal sealt 3.000 tsentneri võid vähem välja veeti. Nõudmine kui ka tarvitamine Saksamaa võituru! on väike. Lähema aja väljavaated on selgusetu, kuid paraneva tarvitamise juures peaks ka hinnad tõusma.

#### Või hinnad Londonis 15. novembril 1929 a.

Taani . . . . .	188	kuni	190	sh.	per	cwt.
U. Merimaa . . . . .	164	"	174	"	"	"
" soolamata . . . . .	182	"	188	"	"	"
Siberi . . . . .	166	"	168	"	"	"
Eesti . . . . .	puudub turul					

Või hinnad jäid käesoleval nädalal peaaegu muutmatult püsima: Uue Merimaa või hind lõdvenes, kuna Taani oma vähe kõvenes. Turu seisukord oli nõrgavõitu ning hinnad olid irregulaarsed. Üldist statistilist seisukorda võikaubanduses peetakse siiski soodsaks müüjatele. Oktoobrikuu jooksul veeti Inglismaale võid sisse 377.696 tsentneri, võrreldes 412.717 tsentneriga 1928 a. ja 383.640 tsentneriga 1927 a. sama kuu jooksul. Kopenhaageni ametlik noteerimine jäi käesoleval nädalal endiselt püsima 316 krooni peale. Taani võitoodang on praegu kaunis suur, kuid teiselt poolt on Saksamaa kõvemini ostma hakanud, milline asjaolu aitab parandada seisukorda siinsel turul.

#### Või hinnad Londonis 22. novembril 1929 a.

Taani . . . . .	190	sh.	per	cwt.
U. Merimaa . . . . .	164	"	174	" " "
" soolamata . . . . .	186	"	188	" " "
Siberi . . . . .	166	"	168	" " "
Eesti . . . . .	noteeringud puuduvad			

Või hindade noteerimistes käesoleval nädalal muutusi ei olnud. Turg oli endiselt vaikne, kuid nõudmises võis teatud paranemist märgata. Saadetised olid võrdlemisi väikesed ja ka praegu Inglismaale teel olevad asumaade või kvantumid on vähemad eelmise aasta sama aja omadest. Kopenhaagenis noteeriti käesoleval nädalal võid ametlikult 322 krooniga, 316 krooni vastu eelmisel nädalal.

**Või hinnad Londonis 29. novembril 1929 a.**

Taani . . . . .	188 kuni	192 sh.	per cwt.
U. Merimaa . . . . .	158	„ 170	„ „ „
„ soolamata . . . . .	184	„ 188	„ „ „
Siberi . . . . .	166	„ „	„
Eesti . . . . .	noteeringud puuduvad.		

Või hinnad näitasid käesoleval nädalal üldiselt nõrgenemise tendentsi; nii noteeriti U. Merimaa soolatud võid 4 sh. võrra tsentnerilt odavamalt. Turu seisukord oli sellel nädalal ebakindel ja võis teatud depressiooni märgata. Nõudmine oli väike. Võid ei olnud küll palju saadaval, kuid ostjad piirdusid oma sisseostudes ainult tegeliku tarviduse rahuldamisega. Turu seisukorra edaspidine arenemine oleneb peasjalt konsumptsioonist, mis on senini ebarahuldav olnud. Kopenhaagenis noteeriti käesoleval nädalal võid ametlikult 320 krooniga, 322 krooni vastu eelmisel nädalal:



„Eta'lt“ ja eksportööridelt saadud teadete järele olid või hinnad:

Turgude nimetus	7. XI.	14. XI.	21. XI.	28. XI.
<b>Londonis :</b>				
Taani või sh. per cwt.	190—292	186—188	190	190—192
„ „ Ekr. klg. . .	3,40—3,43	3,33—3,36	3,40	3,40—3,44
Siberi või sh. per cwt.	166—168	166—168	166	—
„ „ Ekr. klg. . .	2,97—3,00	2,97—3,01	2,97	—
U. Merimaa või sh. per cwt.	172—176	—	—	170—172
„ „ Ekr. klg. . .	3,08—3,15	—	—	3,04—3,08
Läti või sh. per cwt.	—	—	176	—
„ „ Ekr. klg. . .	—	—	3,15	—
<b>Berliinis :</b>				
Sisemaa I s. Rmk. per Znt.	—	182	—	186
„ „ Ekr. klg. . .	—	3,25	—	3,32
Eesti või Rmk. per Znt.	190—191	188—190	—	195
„ „ Ekr. klg. . .	3,39—3,41	3,35—3,39	—	3,48
Läti või Rmk. per Znt.	186—194	186—192	—	193—197
„ „ Ekr. klg. . .	3,32—3,46	3,32—3,43	—	3,45—3,52
U. Merimaa või Rmk. per Znt.	188—191	186—189	—	192—193
„ „ Ekr. klg. . .	3,35—3,41	3,32—3,37	—	3,43—3,45
Siberi või Rmk. per Znt.	187—189	187—189	—	187—189
„ „ Ekr. klg. . .	3,33—3,37	3,34—3,37	—	3,34—3,37
<b>Kopenhaagenis :</b>				
Taani või Tkr. klg.	3,16	3,16	3,22	3,20
„ „ Ekr. klg.	3,15	3,16	3,22	3,20
<b>Tallinnas :</b>				
Eksportvõi I sort . . . . .	2,82	2,82	2,92	2,88



**Piimasaaduste Väljaveo Kontrolljaama poolt läbivaadatud ja novembrikuul  
1929 a. väljaveetud või (netto kaal).**

Eksportöör	Saksamaale	Inglismaale	Aafrikasse	Prantsusmaale	K o k k u
P. K. Estonia . . .	9.975 tn. 506.759,8 kg.	155 tn. 7.874,0 kg.	9 tn. 539,2 kg.	—	10.139 tn. 515.173,0 kg.
A/S. Rotermann . .	3.176 " 161.416,8 "	—	—	—	3.176 " 161.416,8 "
A/S. A. Einpaul . .	2.649 " 134.587,5 "	—	—	5 tn. 254,0 kg.	2.654 " 134.841,5 "
C. F. Gahlnbäck . .	2.477 " 125.988,2 "	—	—	—	2.477 " 125.988,2 "
E. P. Liit . . . . .	503 " 25.552,4 "	—	—	—	503 " 25.552,4 "
K o k k u . . . . .	18.780 tn. 954.304,7 kg.	155 tn. 7.874,0 kg.	9 tn. 539,2 kg.	5 tn. 254,0 kg.	18.949 tn. 962.971,9 kg.
November 1928 a.	11.269 "	10 "	—	1 "	11.280 "

# Või hindamise teated

1. novembrist — 1. detsembrini 1929 a.

Kuupäev	Piimatalituse			Märkus	Kuupäev	Piimatalituse			Märkus
	Reg. Nr.	Nimetus	Arv Keskm. pall Vee %			Reg. Nr.	Nimetus	Arv Keskm. pall Vee %	
Nov.		<b>E. P. Liit</b>			Nov.	<b>P. K. Estonia</b>			
1	297	R. Võhandu	3 12 15,3		1	402	Salme	7 12 15,0	
"	436	Kääpa	7 12 <sup>1</sup> / <sub>2</sub> 14,4		"	86	P.K. Estonia	10 12 15,4	
"	331	Kloostri	6 12 <sup>1</sup> / <sub>2</sub> 15,8		"	343	Tõlluste	6 12 <sup>1</sup> / <sub>4</sub> 15,6	
"	331	"	5 12 <sup>1</sup> / <sub>4</sub> 15,8		"	343	"	5 12 <sup>1</sup> / <sub>4</sub> 14,6	
		<b>A/S. Einpaul</b>			"	25	Aravete	7 12 <sup>1</sup> / <sub>4</sub> 13,8	
"	79	Simuna	9 12 <sup>1</sup> / <sub>4</sub> 15,8		"	366	Sõrve	6 10 15,0	ebp. m.
"	283	Varbola	6 12 <sup>1</sup> / <sub>4</sub> 14,6		"	63	Mäksa	6 11 <sup>1</sup> / <sub>2</sub> 14,4	tuim
"	283	"	6 12 <sup>1</sup> / <sub>2</sub> 15,4		"	161	Otepää	9 11 <sup>1</sup> / <sub>2</sub> 13,7	mr., rasv.
"	432	K. Vigala	7 12 <sup>1</sup> / <sub>2</sub> 14,8		"	5	A. Paluoja	10 12 14,7	
"	8	Põltsamaa	8 12 <sup>1</sup> / <sub>4</sub> 14,5		"	3	Pöögli	9 12 15,0	
"	8	"	7 12 <sup>1</sup> / <sub>2</sub> 14,4		"	35	Sirrealliku	3 11 <sup>1</sup> / <sub>2</sub> 15,6	tuim
"	30	Vihula	10 11 15,0	ebp. m.	"	256	Saapaküla	3 12 14,7	
"	30	"	9 12 15,0		"	257	Kamali	4 12 15,0	
"	424	Kaisma	7 12 <sup>1</sup> / <sub>4</sub> 15,6		"	135	Õisu	7 12 14,9	
"	81	P. Kalana	9 12 <sup>1</sup> / <sub>4</sub> 14,3		"	115	Häädemees.	4 12 <sup>1</sup> / <sub>4</sub> 15,6	
"	103	Lustivere	10 12 15,0		"	244	Kärstna	8 12 15,0	
"	132	Einpaul	6 11 14,5	ebp. m.	"	103	Lustivere	3 12 <sup>1</sup> / <sub>4</sub> 14,5	
"	473	Anna	10 12 13,0		"	381	Kiiu	6 12 15,0	
"	58	Torgu	8 12 15,6		"	381	"	6 12 15,0	
		<b>P. K. Estonia</b>			"	282	Pöide	9 12 16,0	
"	240	Päinurme	6 12 14,3		"	282	"	8 12 <sup>1</sup> / <sub>4</sub> 14,9	
"	240	"	6 12 <sup>1</sup> / <sub>4</sub> 14,5		"	282	"	8 12 <sup>1</sup> / <sub>4</sub> 15,0	
"	240	"	4 12 <sup>1</sup> / <sub>4</sub> 14,2		"	252	Tartu	5 12 15,1	
"	11	Helme	10 12 15,0		"	50	T. Visusi	7 12 <sup>1</sup> / <sub>4</sub> 15,3	
"	11	"	6 12 15,0		"	352	Ulvi	4 12 13,8	
"	11	"	7 12 13,0		"	354	Tudolinna	8 12 14,0	
"	17	Ambla	9 12 <sup>1</sup> / <sub>4</sub> 15,4		"	450	Avinurme	4 12 12,7	
"	17	"	8 12 <sup>1</sup> / <sub>2</sub> 14,2		"	377	Mustjala	2 11 13,0	mr., rasv.
"	17	"	7 12 <sup>1</sup> / <sub>4</sub> 15,4		"	344	Laadjala	2 11 13,6	rasv.
"	395	Toila	8 12 <sup>1</sup> / <sub>4</sub> 14,6		"	207	Kuigatsi	6 12 14,4	
"	395	"	8 12 <sup>1</sup> / <sub>4</sub> 14,4		"	207	"	5 12 14,8	
"	395	"	7 12 <sup>1</sup> / <sub>4</sub> 14,4		"	291	Anija	8 11 <sup>1</sup> / <sub>4</sub> 14,3	ebp. m.
"	319	Kadrina	8 12 <sup>1</sup> / <sub>4</sub> 15,6		"	57	Porkuni	6 12 15,6	
"	427	Mäetaguse	6 12 <sup>1</sup> / <sub>4</sub> 15,0		"	69	Kursi	5 12 15,3	
"	427	"	7 12 <sup>1</sup> / <sub>4</sub> 15,6		"	255	Kadila	10 12 <sup>1</sup> / <sub>4</sub> 16,3	
"	8	Põltsamaa	7 12 <sup>1</sup> / <sub>2</sub> 15,4		"	55	Umbusi	6 12 <sup>1</sup> / <sub>4</sub> 14,2	
					"	55	"	6 12 <sup>1</sup> / <sub>4</sub> 14,2	
					"	14	Räpina	8 12 <sup>1</sup> / <sub>4</sub> 14,6	

Kuupäev	Piimatalituse			Märkus	Kuupäev	Piimatalituse			Märkus
	Reg. Nr.	Nimetus	Arv Keskm. pall Vee %			Reg. Nr.	Nimetus	Arv Keskm. pall Vee %	
Nov.	<b>P. K. Estonia</b>				Nov.	<b>Rotermann</b>			
1	14	Räpina	9 12 <sup>1</sup> / <sub>4</sub> 14,6		2	179	Piknurme	5 12 <sup>1</sup> / <sub>4</sub> 15,8	
"	14	"	9 12 <sup>1</sup> / <sub>4</sub> 14,8		"	417	Aruküla	4 12 15,1	
"	201	Ardu	6 12 14,0		"	456	Vägeva	8 12 14,6	
"	201	"	5 12 14,7		"	106	Kolga	8 12 13,0	
"	479	Vaivara	6 12 <sup>1</sup> / <sub>4</sub> 15,5		"	156	Loodi	6 12 14,6	
"	479	"	7 12 15,5		"	113	Elya	9 12 <sup>1</sup> / <sub>4</sub> 14,7	
"	424	Kaisma	7 12 15,6		"	175	Udeva	9 12 <sup>1</sup> / <sub>4</sub> 13,5	
"	230	L. Kilbavere	3 12 13,8		"	175	"	7 12 <sup>1</sup> / <sub>4</sub> 14,0	
2	385	Massu	8 12 15,5		"	95	Nadalama	8 12 <sup>1</sup> / <sub>4</sub> 16,7	
"	385	"	8 12 15,4		"	95	"	7 12 <sup>1</sup> / <sub>4</sub> 16,0	
"	385	"	9 12 <sup>1</sup> / <sub>4</sub> 15,3		"	89	Ahja	7 12 15,6	
"	430	H. Tammiku	8 12 15,0		"	296	N. Metsküla	3 11 14,4	läik. t. r.
"	430	"	6 12 <sup>1</sup> / <sub>4</sub> 15,0		"	370	Antsla II	8 12 16,4	
"	356	Kahkva	6 12 <sup>1</sup> / <sub>4</sub> 15,4		"	266	Tüütsmanni	3 11 14,1	rasv.
"	4	Vasteliina	10 12 15,8		"	120	Rasina	3 11 14,0	"
"	94	Kanepi	8 12 14,6		"	97	Urvaste	3 12 15,3	"
"	149	Kärgula	5 12 <sup>1</sup> / <sub>4</sub> 15,0		"	31	Vaimastvere	4 12 15,8	
"	274	Voldi	6 12 15,5		"	259	Holstre	4 10 13,9	lv., rasv.
"	276	Meremäe	4 12 16,0		"	348	Hageri	6 12 15,7	
"	177	Vara	3 12 14,3		"	348	"	6 12 15,4	
"	139	Nursi	4 12 14,3		"	478	Soosaare	4 12 14,0	
"	447	Mäe	3 11 12,6	ebp. m. läik. r.	"	367	A. Sikeldi	6 12 <sup>1</sup> / <sub>4</sub> 14,4	
"	164	Antsla	4 12 14,7		"	367	"	6 12 <sup>1</sup> / <sub>4</sub> 15,0	
"	29	Karula	5 12 13,5				<b>P. K. Estonia</b>		
"	163	Võime	4 11 15,3	ebp. m.	"	34	Võhma	7 12 <sup>1</sup> / <sub>2</sub> 15,0	
"	462	Piirsalu	3 12 14,3		"	2	Viljandi	8 12 <sup>1</sup> / <sub>2</sub> 14,0	
"	279	Väimela	6 12 15,2		"	362	Vastemõisa	10 12 <sup>1</sup> / <sub>4</sub> 15,0	
"	391	Viitina	5 12 15,6		"	24	Villevere	8 12 <sup>1</sup> / <sub>4</sub> 15,7	
"	373	Luutsniku	6 12 15,0		"	108	Esna	8 12 <sup>1</sup> / <sub>4</sub> 15,3	
"	373	"	5 12 14,3		"	147	Koigi	7 12 <sup>1</sup> / <sub>2</sub> 16,0	
"	59	K. Kioma	4 11 <sup>1</sup> / <sub>2</sub> 14,4	ebp. m.	"	413	Olustvere	7 12 <sup>1</sup> / <sub>2</sub> 15,0	
"	295	Krabi	5 11 17,2	"	"	242	Alliku	6 12 <sup>1</sup> / <sub>4</sub> 15,6	
"	353	Varangu	6 12 13,0		"	242	"	5 12 <sup>1</sup> / <sub>4</sub> 15,6	
"	353	"	6 12 14,0		"	19	U. Võidu	7 12 <sup>1</sup> / <sub>4</sub> 16,0	
"	293	Künda	2 11 13,5	rasv.	"	419	Tarvastu	8 12 <sup>1</sup> / <sub>4</sub> 16,0	
"	329	Pikevere	7 12 <sup>1</sup> / <sub>2</sub> 15,0		"	419	"	8 12 <sup>1</sup> / <sub>4</sub> 14,7	
"	329	"	7 12 <sup>1</sup> / <sub>2</sub> 15,3		"	419	"	6 12 <sup>1</sup> / <sub>4</sub> 15,7	
"	339	Emumäe	7 12 <sup>1</sup> / <sub>2</sub> 16,2		"	330	V. Vihtra	6 12 <sup>1</sup> / <sub>4</sub> 15,6	
"	37	Koiola	5 12 <sup>1</sup> / <sub>4</sub> 15,0		"	146	Puiatu	5 12 12,4	
"	20	Rakvere	9 12 <sup>1</sup> / <sub>2</sub> 15,1		"	360	T. Mõnnaste	6 12 14,6	
"	355	Einmanni	9 12 <sup>1</sup> / <sub>2</sub> 15,8		"	360	"	5 11 <sup>1</sup> / <sub>2</sub> 15,3	2 jagu
"	331	Kloostri	6 12 15,0		"	145	S. Kõpu	7 12 <sup>1</sup> / <sub>4</sub> 15,2	
"	23	Albu	3 12 <sup>1</sup> / <sub>4</sub> 15,7		"	332	Rapla	5 12 15,0	
		<b>Rotermann</b>			"	76	K. Nõmme	7 12 13,5	
2	465	Pärnu	4 11 14,8	tuim	"	340	Kehtna	5 12 15,5	
"	294	Kabli	5 12 14,2	[kaaluga siset.	"	435	Kadjaste	3 12 14,0	
"	304	Laatre	1 11 15,7	keedu m. ala-	"	468	Võidula	3 12 13,8	
"	6	Äksi	8 12 15,6		"	261	Kaarli	4 11 <sup>1</sup> / <sub>2</sub> 13,5	tuim, r.
"	6	"	7 12 15,6		"	22	Oiu	7 12 <sup>1</sup> / <sub>4</sub> 14,0	
"	316	Vahastu	2 12 15,6		"	254	Kalmetu	7 12 <sup>1</sup> / <sub>4</sub> 14,4	
"	33	Rõngu	10 12 14,8		"	249	V. Võidu	8 12 16,0	
"	16	Laiuse	9 12 <sup>1</sup> / <sub>4</sub> 16,0		"	382	Loo	6 11 <sup>3</sup> / <sub>4</sub> 15,6	kol. täp. s.
"	234	Kamari	6 12 <sup>1</sup> / <sub>4</sub> 14,0		"	382	"	6 11 16,3	" " "
					"	308	Kolu	8 12 13,0	

Kuupäev	Piimatalituse			Märkus	Kuupäev	Piimatalituse			Märkus			
	Reg. Nr.	Nimetus	Arv			Keskml. pall	Vee %	Reg. Nr.		Nimetus	Arv	Keskml. pall
Nov.	<b>P. K. Estonia</b>					Nov.	<b>A/S Einpaul</b>					
2	18	Imavere	6	12	13,4	4	7	Pilistvere	10	12 $\frac{1}{2}$	14,4	
"	18	"	5	12	15,7	"	100	J. Jaani	8	12 $\frac{1}{4}$	15,0	
"	262	Väätsa	4	12	15,0	"	100	"	8	12 $\frac{1}{4}$	15,6	
"	32	Paide	7	10	16,0	"	100	"	7	12 $\frac{3}{4}$	15,1	
"	188	Viiso	3	11	12,8	"	24	Villevere	9	12 $\frac{1}{4}$	15,2	
"	281	Aidu	4	11	14,4	"	85	Restu	6	12 $\frac{1}{2}$	15,0	
"	78	Pihltla	2	11 $\frac{1}{2}$	14,7	"	85	"	6	12 $\frac{1}{4}$	15,6	
"	279	Väimela	1	11	16,0	"	144	Kaavere	10	12 $\frac{3}{4}$	15,6	
4	11	Helme	7	12	15,0	"	90	R. Alliku	6	11	16,5	
"	11	"	7	12	15,3	"	350	Nõo	8	12	13,4	
"	11	"	7	12	15,4	"	350	"	9	12	14,0	
"	319	Kadrina	7	12	14,0	"	323	I. Alutaguse	8	12	13,1	
"	319	"	10	12	15,4	"	186	Aakre	7	11	15,0	
"	319	"	10	12 $\frac{1}{2}$	14,4	"	132	Einpaul	7	10	13,6	
"	319	"	8	12 $\frac{1}{2}$	14,9	"	132	"	6	10	13,6	
"	319	"	7	12 $\frac{1}{2}$	14,2	"	469	Vissi	1	10 $\frac{1}{2}$	—	
"	17	Ambla	10	12 $\frac{1}{4}$	15,4	"		<b>Rotermann</b>				
"	17	"	10	12 $\frac{1}{2}$	15,2	"	5	272	Heimtali	6	11 $\frac{1}{2}$	15,0
"	17	"	6	12 $\frac{1}{4}$	15,3	"	"	6	Äksi	7	12	14,0
"	110	Pala	8	12 $\frac{1}{4}$	15,0	"	"	6	"	7	12	14,2
"	57	Porkuni	7	12	16,0	"	"	33	Rõngu	6	12	14,0
"	13	Leebiku	7	12 $\frac{1}{2}$	15,1	"	"	33	"	6	12	14,5
"	440	K. Alatskivi	8	12 $\frac{1}{4}$	14,2	"	"	461	Kavastu	10	12 $\frac{3}{4}$	15,2
"	361	Nissi	2	12	14,8	"	"	411	Kadrina	6	12	15,1
"	433	Suislepi	8	12	14,4	"	"	411	"	6	12	15,6
"	433	"	7	12	15,4	"	"	207	Kuigatsi	6	12 $\frac{3}{4}$	14,7
"	116	Koeru	10	12 $\frac{1}{4}$	15,6	"	"	207	"	5	12 $\frac{1}{4}$	15,2
"	136	V. Kuuste	6	12 $\frac{1}{4}$	15,6	"	"	75	Ülenurme	5	12	15,0
"	161	Otepää	9	12	15,1	"	"	445	Nuti	2	10 $\frac{1}{2}$	15,0
"	86	P. K. Estonia	10	11	14,4	"	"	210	Kokora	9	12	14,1
"	153	Vidriku	7	12	15,9	"	"	401	Tuhala	4	12	13,0
"	130	Laatre	7	12	15,7	"	"	446	Vaida	10	12 $\frac{1}{4}$	14,9
"	181	Kaagjärve	5	11 $\frac{1}{4}$	15,6	"	"	36	Kõnme	8	11	14,0
"	416	Salesje	5	11	14,0	"	"	36	"	8	11 $\frac{1}{2}$	14,0
"	456	Vägeva	4	10 $\frac{1}{2}$	13,7	"	"	36	"	7	11	13,0
"	464	Meeksi	2	12	15,5	"	"	113	Elva	10	12 $\frac{3}{4}$	15,1
"	472	Lugi	2	11	16,0	"	"	113	"	10	12 $\frac{1}{4}$	15,5
"	437	Oonurme	2	11 $\frac{1}{2}$	15,0	"	"	199	Padu	8	12	14,4
		<b>A/S Einpaul</b>				"	"	122	Ruskavere	9	12	14,5
"	148	Kärmu	13	12	15,0	"	"	305	Laeva	4	10 $\frac{1}{2}$	15,7
"	428	Iisaku	7	12	15,4	"	"	16	Laiuse	6	12	15,2
"	140	Kikaoja	9	12 $\frac{1}{4}$	14,7	"	"	16	"	6	12	14,7
"	140	"	9	12	14,7	"	"	43	Rutikvere	9	12	14,0
"	290	Sooru	4	12	14,5	"	"	31	Vaimastvere	9	12 $\frac{1}{4}$	14,3
"	9	K. Jaani	8	12	15,0	"	"	247	Tapiku	9	12 $\frac{3}{4}$	14,5
"	18	Imavere	6	11	15,7	"	"	456	Vägeva	3	10	13,9
"	18	"	6	11	15,3	"	"	116	Koeru	8	11	13,6
"	132	Einpaul	9	10	13,2	"		<b>P. K. Estonia</b>				
"	306	Türi	7	12 $\frac{1}{4}$	15,3	"	"	152	Kärkna	10	12 $\frac{1}{4}$	15,8
"	306	"	7	12 $\frac{1}{4}$	16,0	"	"	441	Agapäe	3	12 $\frac{1}{4}$	14,0
"	443	Pahkla	3	12	15,7	"	"	355	Einmanni	5	12	15,2
"	238	K. Arusaare	9	12 $\frac{1}{2}$	15,1	"	"	417	Aruküla	3	12 $\frac{1}{4}$	14,0
"	34	Võhma	7	12 $\frac{1}{2}$	15,3	"	"	207	Kuigatsi	10	12 $\frac{1}{4}$	15,0

Kuupäev	Piimatalituse			Märkus	Kuupäev	Piimatalituse			Märkus
	Reg. Nr.	Nimetus	Arv Keskm. pall			Vee %	Reg. Nr.	Nimetus	
Nov.	<b>P. K. Estonia</b>				Nov.	<b>P. K. Estonia</b>			
5	438	Krüdneri	4 12 <sup>1</sup> / <sub>4</sub>	13,7	6	11	Helme	10 12	15,1
"	201	Ardu	6 12 <sup>1</sup> / <sub>4</sub>	15,5	"	11	"	9 12	14,8
"	201	"	6 12 <sup>1</sup> / <sub>4</sub>	15,0	"	329	Pikevere	9 12 <sup>1</sup> / <sub>4</sub>	15,0
"	25	Aravete	10 12 <sup>1</sup> / <sub>4</sub>	15,0	"	20	Rakvere	7 12 <sup>1</sup> / <sub>4</sub>	15,7
"	25	"	10 12 <sup>1</sup> / <sub>4</sub>	15,8	"	20	"	7 12	15,2
"	479	Vaivara	7 12 <sup>1</sup> / <sub>4</sub>	15,5	"	85	Restu	10 12	14,2
"	255	Kadila	6 12 <sup>1</sup> / <sub>4</sub>	15,5	"	353	Varangu	5 12	13,4
"	255	"	8 12 <sup>1</sup> / <sub>4</sub>	15,7	"	243	Kunda I	8 12	14,7
"	470	Kohala	6 12 <sup>1</sup> / <sub>4</sub>	15,0	"	98	Põima	6 12	14,6
"	470	"	6 12 <sup>1</sup> / <sub>4</sub>	15,9	"	136	V. Kuuste	5 12	15,8
"	50	T. Visusi	6 12 <sup>1</sup> / <sub>4</sub>	15,0	"	95	Nadalama	4 12 <sup>1</sup> / <sub>4</sub>	15,2
"	395	Toila	10 12 <sup>1</sup> / <sub>2</sub>	14,8	"	286	Karste	2 10 <sup>1</sup> / <sub>2</sub>	11,0
"	395	"	10 12 <sup>1</sup> / <sub>2</sub>	15,0	"	171	Jõgeveste	7 12	15,4
"	395	"	10 12 <sup>1</sup> / <sub>2</sub>	15,4	"	399	Vaimõisa	4 10	14,0
"	17	Ambla	10 12 <sup>1</sup> / <sub>4</sub>	14,7	"	412	Velise	1 11 <sup>1</sup> / <sub>2</sub>	14,1
"	17	"	9 12	14,2	"	55	Umbusi	10 12	14,9
"	23	Albu	10 12 <sup>1</sup> / <sub>4</sub>	15,7			<b>E. P. Liit</b>		
"	30	Vihula	6 12 <sup>1</sup> / <sub>4</sub>	15,5		215	V. Maarja	7 12	15,1
"	30	"	6 12 <sup>1</sup> / <sub>4</sub>	14,5		215	"	6 12 <sup>1</sup> / <sub>4</sub>	14,3
"	427	Mäetaguse	7 12	15,2		48	M. Magdal.	9 12 <sup>1</sup> / <sub>4</sub>	14,6
"	240	Päinurme	8 12	14,7		459	O. Kahva	4 12	14,6
"	319	Kadrina	6 12 <sup>1</sup> / <sub>4</sub>	14,2		185	Rogosi	2 9	—
"	8	Põltsamaa	8 12	15,0		7	Pilistvere	9 12 <sup>1</sup> / <sub>4</sub>	15,5
"	63	Maksa	6 12	14,6		473	Anna	2 12	14,5
"	477	Reigi	4 12	14,3		161	Otepää	6 11 <sup>3</sup> / <sub>4</sub>	14,3
"	180	Emmaste	7 12	14,7		297	R. Vohandu	5 12	15,0
"	86	P. K. Estonia	8 12 <sup>1</sup> / <sub>4</sub>	15,0	joon.	191	Kantküla	8 12 <sup>1</sup> / <sub>4</sub>	15,1
"	275	Vaijala	5 11 <sup>1</sup> / <sub>2</sub>	12,6		436	Kääpa	2 12	14,5
"	246	Kõrgesaare	3 12	16,5		48	M. Magdal.	6 12	15,5
"	103	Lustivere	3 12	14,3		48	"	5 12	15,6
"	252	Tartu	4 12	16,0		439	Puhja	7 12	15,8
"	57	Porkuni	6 12	15,5		439	"	7 12	13,8
"	57	"	5 12	15,9			<b>Rotermann</b>		
"	264	A. Sarja	6 12	15,3		281	Aidu	3 12	13,9
"	257	Kamali	5 12	14,2		448	V. Roela	8 12 <sup>1</sup> / <sub>4</sub>	15,9
"	170	U. Kariste	4 11	14,2	rabe, valge, r.	448	"	7 12 <sup>1</sup> / <sub>4</sub>	15,2
"	256	Saapaküla	4 11 <sup>1</sup> / <sub>2</sub>	15,0	tuim	215	V. Maarja	8 12	14,5
"	424	Kaisma	8 12	15,8		33	Rõngu	6 12	13,0
"	424	"	7 12 <sup>1</sup> / <sub>4</sub>	15,0		33	"	6 11	13,3
"	121	Penuja	4 11 <sup>1</sup> / <sub>2</sub>	13,0	rasv.	93	Sinalepa	9 12	14,5
"	317	P. Peraküla	3 12	14,6		236	Lihula	7 12 <sup>1</sup> / <sub>4</sub>	14,4
"	231	U. Kariste	3 11	16,9	lv. rabe	236	"	6 12 <sup>1</sup> / <sub>4</sub>	16,0
"	5	A. Paluoja	7 12	15,0	ebp. m.	65	Tammistu	8 11 <sup>1</sup> / <sub>2</sub>	14,6
"	5	"	5 11	14,2		291	Anija	9 11 <sup>1</sup> / <sub>2</sub>	12,4
"	3	Pöögli	8 12	13,8		372	Saru	3 11	14,4
"	244	Kärstna	10 12	15,3		445	Nuti	2 11	13,3
"	244	"	5 10	14,0	ebp. l. ja m.	253	Saadjärve	4 11 <sup>1</sup> / <sub>2</sub>	17,0
"	82	V. Nigula	6 11	15,6	rabe	75	Ülenurme	3 11 <sup>1</sup> / <sub>2</sub>	14,0
"	82	"	6 11	15,7	2 jagu	385	Massu	10 11 <sup>1</sup> / <sub>2</sub>	15,0
"	135	Õisu	7 12	15,3		385	"	8 12	15,6
"	434	Voltveti	8 12	14,9		70	L. Lalsi	7 12	14,6
"	434	"	7 12	13,7		60	Mustla	3 11	10,6
"	212	Jäärja	8 12	14,9					ebp. m.
"	35	Sinealliku	5 12	15,6					
"	156	Loodi	6 12 <sup>1</sup> / <sub>4</sub>	13,8					

Kuupäev	Piimatalituse			Märkus	Kuupäev	Piimatalituse			Märkus	
	Reg. Nr.	Nimetus	Arv Keskml. pall			Vee %	Reg. Nr.	Nimetus		Arv Keskml. pall
Nov. 6	272	Heimtali	5 11 <sup>1</sup> / <sub>2</sub>	14,8	6	103	Lustivere	10 12	13,6	
"	216	H. Kabala	10 12	15,7	"	422	Saare	7 10 <sup>1</sup> / <sub>2</sub>	14,8	
"	263	Ol. Tääksi	9 12	15,3	"	62	Leedimäe	9 12	14,2	
"	263	"	8 12 <sup>1</sup> / <sub>4</sub>	15,3	"	81	P. Kalana	8 12	14,0	
"	284	Sürgavere	9 12	14,4	"	132	Einpaul	4 11	13,4	
"	284	"	8 12	15,0	"	115	Häademees.	6 12	14,0	
"	348	Hageri	5 11 <sup>1</sup> / <sub>4</sub>	14,8	"	324	Puurmanni	6 12 <sup>1</sup> / <sub>4</sub>	14,8	
"	145	S. Kõpu	5 12	14,2	"	49	Nurmekunda	7 12 <sup>1</sup> / <sub>4</sub>	15,0	
"	22	Oiu	10 12 <sup>1</sup> / <sub>4</sub>	14,4	"	49	"	6 12 <sup>1</sup> / <sub>4</sub>	15,0	
		<b>P. K. Estonia</b>			"	8	Põltsamaa	9 12 <sup>1</sup> / <sub>4</sub>	14,2	
"	34	Võhma	10 12	15,0	"	8	"	9 12 <sup>1</sup> / <sub>4</sub>	14,5	
"	319	Kadrina	8 12 <sup>1</sup> / <sub>4</sub>	14,6	"	335	Kaarepere	6 12	15,3	
"	2	Viljandi	10 12 <sup>1</sup> / <sub>2</sub>	14,1	"	335	"	7 12	15,5	
"	2	"	10 12 <sup>1</sup> / <sub>2</sub>	14,9	"	79	Simuna	10 12 <sup>1</sup> / <sub>4</sub>	15,0	
"	362	Vastemõisa	9 12 <sup>1</sup> / <sub>2</sub>	14,4	"	99	Lahavere	7 12 <sup>1</sup> / <sub>4</sub>	14,9	
"	147	Koigi	10 12 <sup>1</sup> / <sub>4</sub>	15,6	"	21	Tartu	3 12	14,6	
"	147	"	9 12 <sup>1</sup> / <sub>4</sub>	15,6	"	117	Tr. Avispea	10 12 <sup>1</sup> / <sub>4</sub>	14,6	
"	178	Kahala	10 12 <sup>1</sup> / <sub>4</sub>	14,2	"	100	J. Jaani	10 12 <sup>1</sup> / <sub>2</sub>	14,5	
"	178	"	10 12 <sup>1</sup> / <sub>4</sub>	13,6	"	100	"	10 12 <sup>1</sup> / <sub>2</sub>	15,2	
"	178	"	7 12 <sup>1</sup> / <sub>4</sub>	14,5	"	34	Võhma	8 12	14,8	
"	108	Esna	8 12	14,0	"	84	"	7 12	14,8	
"	341	L. Vissuvere	6 12 <sup>1</sup> / <sub>4</sub>	14,8	"	7	Pilistvere	10 12	14,3	
"	7	Pilistvere	10 12	15,0	"	432	K. Vigala	6 12	15,3	
"	413	Olustvere	4 12	14,5	"	44	H. Kulli	3 8	—	
"	242	Alliku	6 12 <sup>1</sup> / <sub>4</sub>	15,0	"	9	K. Jaani	9 12	13,5	
"	242	"	6 12 <sup>1</sup> / <sub>4</sub>	15,8	"	196	P. Paala	8 12	13,2	
"	19	U. Võidu	4 12	16,0	"	443	Pahkla	8 12	15,7	
"	12	S. Jaani	10 12 <sup>1</sup> / <sub>4</sub>	15,5	"	332	Rapla	7 12	14,5	
"	12	"	8 11	15,2	"	306	Türi	7 12	16,0	
"	12	"	7 12	15,7	"	306	"	6 12	15,1	
"	169	V. Väandra	10 12	13,7	"	41	Elistvere	7 11	14,6	
"	169	"	9 12	13,6	"	132	Einpaul	6 11	14,1	
"	426	V. Massu	6 12 <sup>1</sup> / <sub>4</sub>	14,8			<b>P. K. Estonia</b>			
"	18	Imavere	7 12	13,5		7	319	Kadrina	6 12	15,8
"	18	"	7 12	13,6		"	395	Toila	8 12 <sup>1</sup> / <sub>2</sub>	15,3
"	9	K. Jaani	5 11 <sup>1</sup> / <sub>2</sub>	14,7		"	395	"	8 12 <sup>1</sup> / <sub>2</sub>	15,6
"	159	Suurejõe	8 12	14,8		"	23	Albu	9 12 <sup>1</sup> / <sub>4</sub>	15,6
"	159	"	5 12	14,3		"	331	Kloostri	6 12	14,6
"	336	Järvakandi	9 12	15,0		"	331	"	5 12	15,2
"	308	Kolu	7 12	13,9		"	105	Kullamaa	10 12	15,6
"	381	Kiiu	7 12	14,6		"	105	"	10 12	15,6
"	254	Kalmetu	5 12	15,0		"	105	"	9 12	15,9
"	145	S. Kõpu	5 12	15,0		"	396	V. Jakobi	10 12 <sup>1</sup> / <sub>4</sub>	16,0
"	235	L. Lokuta	10 12	12,5		"	596	"	9 12 <sup>1</sup> / <sub>4</sub>	14,6
"	251	Särghaua	5 12	15,6		"	200	Alavere	5 12	14,8
"	45	T. Hakkaja	5 12	15,2		"	175	Udeva	8 12	14,2
"	380	V. Rahnoja	4 11 <sup>1</sup> / <sub>2</sub>	15,0		"	446	Vaida	6 12 <sup>1</sup> / <sub>4</sub>	15,5
"	262	Väatsa	4 12	15,6		"	307	Kähri	7 12	16,0
"	32	Paide	6 11	15,3		"	292	Rõuge	9 12	16,0
"	410	Kädva	3 11	13,2		"	279	Väimela	6 12	15,4
"	476	Käru	3 11 <sup>1</sup> / <sub>2</sub>	15,0		"	333	U. Saaluse	7 12	14,6
"	340	Kehtna	4 12	15,0		"	391	Vitina	5 12	15,7
"	261	Kaarli	2 10 <sup>1</sup> / <sub>2</sub>	12,6		"	400	Misso	5 12	14,5
"	468	Võidula	1 11	14,0		"	59	K. Kioma	5 12	14,0

seisn. m.  
[ja m.  
seisn. piima l.

vana, seisn. m.

seisn. piima l.  
ja m.

[siset.  
1 tünn alakaal.



Kuupäev	Piimatalituse		Arv	Kesk- m. pall	Vee %	Märkus	Kuupäev	Piimatalituse		Arv	Kesk- m. pall	Vee %	Märkus
	Reg. Nr.	Nimetus						Reg. Nr.	Nimetus				
Nov.	<b>P. K. Estonia</b>						Nov.	<b>E. P. Liit</b>					
7	161	Otepää	10	12	14,0		8	327	M. Mäeküla	6	12 $\frac{1}{2}$	15,9	
"	161	"	10	12	14,0		"	327	"	6	12 $\frac{1}{2}$	15,8	
"	163	Võime	4	11	14,8	tuim, r.	"		<b>Gahlnbäck</b>				
"	149	Kärgula	5	12	14,6	[siset.	"	79	Simuna	5	12 $\frac{1}{4}$	14,2	
"	240	Päinurme	5	12	15,0	1 tünn alakaal.	"	199	Padu	9	11	11,5	mr., rasv. puru s.
"	116	Koeru	8	12	15,3		"	199	"	9	11	14,1	ebp. m.
"	164	Antsla	7	12	14,1		"	199	"	8	11 $\frac{1}{2}$	15,0	käärind hapu
"	358	L. Nigula	5	11 $\frac{1}{2}$	15,1	rasv.	"	233	Perila	7	11	16,0	ebp. m.
"	94	Kanepi	7	12	14,7		"	56	L. Martna	10	12	14,4	
"	94	"	7	12	15,2		"	84	Jõgeva	7	12	14,0	
"	29	Karula	6	11 $\frac{1}{2}$	14,3	2 jagu	"	84	"	6	12	14,4	
"	29	"	6	11 $\frac{1}{2}$	14,0	ebp. m.	"	84	Surju	8	12	14,5	
"	403	Laupa	2	11 $\frac{1}{2}$	12,7	"	"	298	"	8	12	15,3	
"	378	Muhu	1	12	14,2		"	298	S. Tammiku	10	12 $\frac{1}{4}$	15,0	
"	405	Suuremõisa	1	12	12,5	[vana m. lv.	"	73	"				
"	293	Künda	1	9	—	2 jagu ebp.	"		<b>P. K. Estonia</b>				
"	114	Vahenurme	7	12	13,0		"	111	Adavere	6	12	13,8	
"	225	Sikana	5	12 $\frac{1}{4}$	15,1		"	111	"	6	12	15,2	
"	389	P. Jakobi	10	12 $\frac{1}{4}$	15,1		"	111	"	9	12	16,5	
"	389	"	8	12	15,4		"	202	Märjamaa	10	12	15,0	
"	4	Vastseliina	8	12	14,4		"	202	"	8	12	15,4	
"	4	"	8	12	14,9		"	430	H. Tammiku	7	12	14,0	
"	162	Sõmerpalu	4	11	14,0	liivane, tuim	"	430	"	7	12	14,0	
"	444	V. Kihlepa	5	11 $\frac{1}{2}$	12,9	määrd. rasv.	"	86	P. K. Estonia	5	12	16,0	
"	143	Lepasaare	3	11	15,1	ebp. m.	"	153	Vidriku	6	12	14,2	
"	64	Veriora	4	11 $\frac{1}{2}$	15,6	kirju "	"	343	Tõlluste	8	12 $\frac{1}{4}$	16,0	
"	101	Tõhela	7	10 $\frac{1}{2}$	15,3	rasv.	"	366	Sõrve	4	12	12,9	
"	101	"	8	11 $\frac{1}{2}$	16,0		"	77	Mõniste	10	12	15,2	alakaal. siset.
"	379	T. Pustuski	5	12	14,4		"	77	"	6	12 $\frac{1}{4}$	15,1	
"	386	Paadremaa	9	12	16,0		"	130	Läatre	9	12 $\frac{1}{4}$	14,4	
"	154	Pärnu	6	12	15,5		"	78	Pihla	5	12	14,5	
"	154	"	7	12	16,0		"	17	Ambla	9	12	15,0	
"	192	Koonga	10	12	16,0		"	17	"	8	12	14,6	
"	192	"	8	12	15,0		"	17	"	8	12 $\frac{1}{4}$	15,0	
"	10	T. Jõesuu	10	12	15,5		"	319	Kadrina	8	12 $\frac{1}{4}$	15,0	
"	39	T. Ore	8	12	14,4		"	8	Põltsamaa	7	12 $\frac{1}{4}$	15,0	
"	28	T. Selja	7	12	14,6		"	14	Räpina	8	12 $\frac{1}{4}$	15,4	
"	28	"	7	12	14,9		"	14	"	7	12 $\frac{1}{4}$	15,5	
"	408	Sipa	6	12	14,6		"	14	"	7	12	15,1	
"	408	"	7	12	16,3		"	25	Aravete	10	12 $\frac{1}{4}$	14,5	
"	124	Riisa	3	11 $\frac{1}{2}$	14,7	tuim	"	57	Porkuni	4	11 $\frac{1}{2}$	15,6	ebp. m.
"	125	S. Tammiste	3	11	14,4	mr. ebp. m.	"	20	Rakvere	8	12	15,0	
"	363	Tahkuranna	4	11 $\frac{1}{2}$	14,0	" " "	"	339	Emumäe	6	12 $\frac{1}{4}$	15,9	
"	326	Taali II	3	12	15,0		"	355	Einmanni	6	12	15,4	
"	390	K. Lõpe	7	12	15,0		"	55	Umbusi	7	12	14,1	
"	390	"	5	12	15,7		"	13	Leebiku	5	12	15,5	
"	245	Are	5	12	14,8		"	361	Nissi	2	12	15,3	
"	245	"	6	12	15,0		"	230	L. Kilbavere	2	9	—	ebp. käär. hapu
"	407	Ellamaa	4	12 $\frac{1}{4}$	14,5		"	282	Põide	10	12	16,0	
"	429	A. Lindi	4	12 $\frac{1}{4}$	14,8		"	282	"	10	12	15,2	
"	309	Seli I	2	11	13,8	jooneline	"	282	"	10	12	14,5	
		<b>E. P. Liit</b>					"	282	"	6	12	15,0	
8	471	L. Hiiekõnnu	4	11	14,6	tuim, r.	"	282	"	5	11 $\frac{1}{2}$	13,7	joon.
"	108	Esna	8	12	15,0		"						

Kuupäev	Piimatalituse		Arv	Keskm. pall	Vee %	Märkus	Kuupäev	Piimatalituse		Arv	Keskm. pall	Vee %	Märkus
	Reg. Nr.	Nimetus						Reg. Nr.	Nimetus				
Nov.	<b>P. K. Estonia</b>						Nov.	<b>A/S Einpaul</b>					
8	450	Avinurme	5 11	13,7		tuim, r.	8	148	Kärmu	10 12 <sup>1</sup> / <sub>4</sub>	14,9		
"	352	Ulvi	4 11 <sup>1</sup> / <sub>2</sub>	15,0		" [ma m.	"	103	Lustivere	8 12 <sup>1</sup> / <sub>4</sub>	14,4		
"	399	Vaimõisa	3 10	13,4		ebp. seisn. pii-	"	8	Põltsamaa	8 12 <sup>1</sup> / <sub>4</sub>	14,0		
"	209	Kõnnu	2 9 <sup>1</sup> / <sub>2</sub>	—		" vana m.	"	8	"	7 12 <sup>1</sup> / <sub>4</sub>	15,5		
"	112	Mooste	2 10	13,9		tuim, rasv.	"	85	Restu	7 11 <sup>1</sup> / <sub>2</sub>	15,0	joon.	
"	344	Laadjala	1 9	—		2 jagu, ebp. m.	"	85	"	6 12	14,1		
"						[puru s.	"	79	Simuna	7 12 <sup>1</sup> / <sub>4</sub>	15,0		
"		<b>Rotermann</b>					"	311	Kablaküla	6 12	14,3		
"	358	L. Nigula	10 12 <sup>1</sup> / <sub>4</sub>	14,8			"	132	Einpaul	6 10	14,0	ebp. l. ja m.	
"	358	"	10 12 <sup>1</sup> / <sub>4</sub>	15,8			"	58	Torgu	8 11	15,0	seisn. m.	
"	358	"	9 12 <sup>1</sup> / <sub>4</sub>	15,8			"		<b>Gahlnbäck</b>				
"	38	U. Antsla	8 12	14,3			"	211	Vaabina	6 12	14,5		
"	97	Urvaste	4 11	14,5		seisn. piima m.	"	211	"	5 12	14,2		
"	207	Kuigatsi	9 12 <sup>1</sup> / <sub>4</sub>	15,0			"	53	Kodijärve	6 12	13,8		
"	371	Loosi	4 11	15,0		ebp. m.	"	268	Jändja	5 11 <sup>1</sup> / <sub>2</sub>	15,4	seisn. l. ja m.	
"	302	Sänna	4 11	13,8		t. mr. r.	"	47	L. Tähkvere	6 12	14,2		
"	369	Lindora	4 11	12,3		t. r.	"	47	"	6 12	15,5		
"	415	Kernu	2 10 <sup>1</sup> / <sub>2</sub>	13,6		rabe, r. [m.	"	27	K. Kurla	6 12	16,3		
"	143	Lepasaare	2 9 <sup>1</sup> / <sub>2</sub>	—		vana, seisn. l. ja	"	27	"	6 12	16,0		
"	42	H. Kõnnu	10 12	13,8			"	15	Kaiu	7 12	12,8		
"	42	"	10 12	14,2			"	15	"	6 12	13,7		
"	125	S. Tammiste	4 12	15,9			"	425	Võlli	1 10	13,2	mr., rasv.	
"	104	Veltsa	1 9	—		vana, ebp. m.	"	150	Kiltsi	6 11	14,0	kibe järelm.	
"	294	Kabli	5 12	14,2			"	150	"	6 12	13,7		
"	6	Äksi	7 11 <sup>1</sup> / <sub>2</sub>	15,7		tuim	"	68	T. Roela	8 12	16,0		
"	6	"	6 12	15,7		"	"	68	"	7 12	14,7		
"	420	Leevaku	7 12	15,1			"	71	E. Peetri	5 12	15,4		
"	442	V. Kuuste	3 9	—		kirju, vana m.	"	270	Kose	7 12	13,6		
"	113	Elva	9 12 <sup>1</sup> / <sub>4</sub>	15,6			"	270	"	6 12	13,6		
"	113	"	8 12 <sup>1</sup> / <sub>4</sub>	15,6			"	85	Restu	7 12	15,7		
"	89	Ahja	6 11 <sup>1</sup> / <sub>2</sub>	14,0		2 jagu	"	85	"	6 12	15,6		
"	234	Kamari	4 12 <sup>1</sup> / <sub>4</sub>	15,7			"	270	Kose	6 12 <sup>1</sup> / <sub>4</sub>	15,8		
"	43	Rutikvere	6 12 <sup>1</sup> / <sub>4</sub>	13,7			"	270	"	6 12 <sup>1</sup> / <sub>4</sub>	15,3		
"	179	Piknurme	4 12	13,5			"	172	Näduvere	2 12	13,0		
"	120	Rasina	2 11	13,2		t. r.	"	79	Simuna	10 12 <sup>1</sup> / <sub>4</sub>	14,6		
"	316	Vahastu	3 12	15,9			"	72	Kuremaa	10 12 <sup>1</sup> / <sub>4</sub>	14,0		
"	16	Laiuse	6 12	15,8			"	335	Kaarepere	7 11	15,2	seisn piima m.	
"	417	Aruküla	3 11 <sup>1</sup> / <sub>2</sub>	15,0		ebp. m.	"	335	"	6 12	14,9		
"	372	Saru	2 10 <sup>1</sup> / <sub>2</sub>	14,3		t. r. hapu	"	66	Härjanurme	7 12 <sup>1</sup> / <sub>4</sub>	15,0		
"	296	N. Metsküla	1 10 <sup>1</sup> / <sub>2</sub>	14,2		mr. lv.	"	66	"	6 12 <sup>1</sup> / <sub>4</sub>	14,8		
"	364	Rannu	10 12	14,2			"	324	Puurmanni	10 12 <sup>1</sup> / <sub>4</sub>	14,0		
"	364	"	10 12	13,7			"	324	"	10 12	15,7		
"	156	Loodi	3 12	15,0			"	30	Vihula	6 12 <sup>1</sup> / <sub>2</sub>	15,0		
"							"	30	"	6 12 <sup>1</sup> / <sub>4</sub>	15,6		
"		<b>A/S Einpaul</b>					"	299	Tõreda	1 9	—	seisn. m.	
"	30	Vihula	10 12	15,0			"	1	Palamuse	10 12	14,8		
"	30	"	10 12 <sup>1</sup> / <sub>4</sub>	15,8			"	1	"	10 12	14,7		
"	140	Kikaoja	8 12	14,5			"	1	"	10 12	14,4		
"	140	"	7 12	15,0			"	1	"	6 12	14,4		
"	38	U. Antsla	9 12	12,7			"	84	Jõgeva	8 12 <sup>1</sup> / <sub>4</sub>	15,0		
"	277	Lasva	4 11	13,0		ebp. m.	"	84	"	8 12	13,1		
"	91	Kastna	7 12	14,0			"	208	Kungla	4 12	14,4		
"	132	Einpaul	5 11	12,9		ebp. l. ja m.	"	258	Varbevere	9 12	15,8		
"	290	Sooru	5 12	13,5			"	258	"	8 12	15,6		
"	323	I. Alutaguse	8 12	13,4			"						



Kuupäev	Piimatalituse			Märkus	Kuupäev	Piimatalituse			Märkus
	Reg. Nr.	Nimetus	Arv Keskml. pall			Vee %	Reg. Nr.	Nimetus	
Nov.	<b>Gahlnbäck</b>				Nov.	<b>P. K. Estonia</b>			
8	228	Riidaja	8 11 1/4	14,7	9	274	Voldi	9 12	16,0
"	61	S. Kärü	5 12 1/4	15,4	"	373	Luutsniku	7 12	15,4
"	466	Talli	6 12	14,6	"	111	Adavere	9 12 1/4	16,8
"	374	Palmse	7 12	14,4	"	82	V. Nigula	10 12	14,0
"	374	"	6 10 1/2	13,0	"	163	Võime	8 12	15,0
"	217	Tamme	6 12	15,0	"	171	Jõgeveste	7 12	15,4
"	217	"	6 12	14,6	"	243	Kunda I	6 12 1/4	14,1
"	21	Tartu	3 11	15,0	"	353	Varangu	3 12	14,6
"	337	Vaim. Koit	6 12	15,0	"	356	Kahkva	7 12	14,6
"	337	"	6 12	14,0	"	276	Meremäe	3 12	14,7
"	47	L. Tähkvere	6 12	14,4	"	351	Varbla	8 12	14,0
"	150	Kiltsi	8 12	14,1	"	435	Kadjaste	3 12	15,8
"	150	"	8 11	13,0	"	250	Mädara	4 11	14,2
"	418	Kildu	4 11	15,6	"	403	Laupa	4 11	15,5
"	158	U. Tänasilma	7 12	14,5	"	96	Taebla	2 12	15,1
"	15	Kaiu	8 11	13,3	"	289	Valgjärve	2 12	15,4
"	267	Ollepa	6 12	14,3	"	139	Nursi	4 12	14,0
"	267	"	5 11	14,1	"	11	Helme	9 12	15,0
"	270	Kose	6 12	14,2	"	11	"	9 12	14,5
"	270	"	6 12	14,0	"	11	"	8 12	14,4
		<b>P. K. Estonia</b>			"	11	"	8 12	14,6
9	264	A. Sarja	5 11 3/4	14,5	11	34	Võhma	7 12	15,2
"	244	Kärstna	7 12	15,6	"	2	Viljandi	10 12	14,6
"	135	Oisu	6 11	14,0	"	2	"	9 12	15,3
"	35	Sinealliku	4 12	16,8	"	426	V. Massu	4 12	15,3
"	257	Kamali	4 12	14,6	"	419	Tarvastu	7 12 1/4	16,7
"	347	Talli II	2 12	16,0	"	419	"	7 12 1/4	15,6
"	5	A. Paluoja	9 12	14,6	"	419	"	7 12 1/4	15,7
"	111	Adavere	5 12 1/4	16,9	"	24	Villevere	5 12	15,5
"	69	Kursi	7 12 1/4	15,4	"	413	Olustvere	3 12 1/4	14,9
"	231	U. Kariste	1 11	15,4	"	242	Alliku	6 12 1/4	15,7
"	329	Pikevere	6 12 1/4	14,2	"	147	Koigi	8 12 1/4	16,3
"	329	"	5 12	14,6	"	19	U. Võidu	3 12	16,8
"	479	Vaivara	8 12 1/4	14,4	"	178	Kahala	8 12	14,3
"	255	Kadila	8 12 1/4	15,3	"	178	"	8 12	14,7
"	255	"	10 12 1/4	15,0	"	108	Esna	10 12	15,0
"	37	Koiola	6 12 1/4	14,9	"	341	L. Vissuvere	4 12	15,5
"	37	"	6 12 1/4	15,0	"	.06	Türi	5 12	15,9
"	207	Kuigatsi	9 12 1/4	14,5	"	340	Kehtna	3 12	15,8
"	470	Kohala	6 12 1/4	15,5	"	86	P. K. Estonia	4 12	16,3
"	26	Kasari	7 12	15,8	"	360	T. Mõnnaste	6 12	14,8
"	26	"	8 12 1/4	14,5	"	360	"	6 12	15,0
"	26	"	7 12	16,6	"	146	Puiatu	5 12	15,9
"	395	Toila	8 12 1/4	14,8	"	249	V. Võidu	5 12	15,0
"	395	"	7 12 1/4	15,1	"	261	Kaarli	2 10 1/2	13,4
"	23	Albu	3 12	14,8	"	18	Imavere	9 12	13,4
"	319	Kadrina	7 12 1/4	14,8	"	241	Kärevere	9 12	15,3
"	354	Tudolinna	6 12	15,2	"	144	Kaavere	5 10	16,0
"	57	Porkuni	8 12	14,4	"	145	S. Kõpu	8 12	16,0
"	59	K. Kioma	5 12	16,4	"	262	Väätsa	7 12	15,5
"	295	Krabi	6 9	—	"	76	K. Nõmme	5 11	15,3
"	382	Loo	6 11 1/2	14,6	"	188	Viiso	2 10	11,6
"	382	"	7 12	15,0	"	20	Rakvere	7 12 1/4	15,6
"	292	Rõuge	3 11	15,0	"	467	Keila	9 12 1/2	15,3

Kuupäev	Piimatalituse				M ä r k u s	Kuupäev	Piimatalituse				M ä r k u s	
	Reg. Nr.	Nimetus	Arv	Keskm. pall			Vee %	Reg. Nr.	Nimetus	Arv		Keskm. pall
Nov.	<b>P. K. Estonia</b>					Nov.	<b>Gahlnbäck</b>					
11	85	Restu	6	12 <sup>1</sup> / <sub>2</sub>	13,3	12	429	A. Lindi	4	12	14,6	
"	85	"	6	12 <sup>1</sup> / <sub>4</sub>	14,7	"	407	Ellamaa	4	12	14,7	
"	152	Kärkna	9	12	13,0	"	102	V. Vigala	3	12	15,6	
"	57	Porkuni	5	12	15,6	"	465	Pärnu	1	10	14,0	seisn. I. ja m.
"	440	K. Alatskivi	8	12	15,1	"	465	"	1	10 <sup>1</sup> / <sub>2</sub>	14,0	mr. lv.
"	440	"	6	12	15,5	"	260	Kaelase	5	12	15,0	
"	50	T. Visusi	6	12	14,6	"	363	Tahkuranna	4	12	15,4	
"	17	Ambla	8	12	14,5	"	325	Uulu	5	12	15,6	
"	17	"	8	12	15,3	"	386	Paadremaa	9	12	15,8	
"	17	"	9	12	13,8	"	273	Tõstamaa	9	12	14,7	
"	319	Kadrina	7	12 <sup>1</sup> / <sub>4</sub>	14,8	"	359	Vasta	4	11 <sup>1</sup> / <sub>2</sub>	13,7	mr.
"	319	"	6	12	16,0	"	211	Vaabina	8	12	14,7	
"	433	Suislepi	8	12	15,0	"	233	Perila	5	12	15,6	
"	181	Kaagjärve	7	12	15,2	"	53	Kodijärve	8	12	14,7	
"	77	Möniste	6	10 <sup>1</sup> / <sub>2</sub>	14,6	rasv.	73	S. Tammiku	10	12	15,2	
"	177	Vara	6	11 <sup>1</sup> / <sub>4</sub>	13,0	"	56	L. Martna	8	12	15,0	
"	472	Lugi	1	11	14,6	"	56	"	7	12	15,3	
"	437	Oonurme	1	11	15,6	"	420	Leevaku	4	12	15,8	
"	136	V. Kuuste	8	11	15,0	tuim, r.	72	Kuremaa	6	12	14,3	
							66	Härjanurme	8	12	15,6	
							79	Simuna	8	12	15,1	
"	313	Ääsmäe	2	9	—	ebp.vana I.jam.	270	Kose	6	12	15,2	
"	313	"	3	11	14,0	lv. r.	270	"	5	12	13,9	
"	106	Kolga	4	12	13,5		298	Surju	6	12	16,4	
"	199	Padu	8	12	15,0		298	"	5	12	15,7	
"	199	"	7	12	14,2							
"	95	Nadalama	8	12 <sup>1</sup> / <sub>4</sub>	15,0							
"	33	Rõngu	9	12 <sup>1</sup> / <sub>4</sub>	14,0							
"	31	Vaimastvere	8	12	14,7		240	Päinurme	8	12	13,5	
"	456	Vägeva	8	12	14,0		11	Helme	8	12	14,0	
"	370	Antsla II	4	12	14,9		11	"	8	12	13,8	
"	266	Tüütsmanni	2	11	13,7	kl. rasv.	319	Kadrina	7	12 <sup>1</sup> / <sub>4</sub>	15,4	
"	401	Tuhala	5	12	12,4	[kl. r.]	17	Ambla	8	12	15,0	
"	259	Holstre	3	9	—	mr. seisn. m.,	17	"	8	12	14,5	
"	478	Soosaare	4	12	13,1		17	"	7	12	15,6	
"	367	A. Sikeldi	9	12	13,3		23	Albu	6	11 <sup>1</sup> / <sub>2</sub>	15,4	kol. täp. s.
"	461	Kavastu	10	12	14,5		23	"	6	11	15,3	" " "
"	411	Kadrina	6	10 <sup>1</sup> / <sub>2</sub>	15,0	kol. tp. s.	395	Toila	10	12 <sup>1</sup> / <sub>4</sub>	15,4	
"	411	"	7	12	14,4		395	"	9	12 <sup>1</sup> / <sub>2</sub>	16,0	
"	116	Koeru	5	12	13,3		8	Põltsamaa	8	12	14,6	
"	116	"	6	12	14,0		20	Rakvere	6	12 <sup>1</sup> / <sub>4</sub>	15,0	
"	33	Rõngu	8	12 <sup>1</sup> / <sub>4</sub>	13,1		470	Kohala	6	12 <sup>1</sup> / <sub>4</sub>	14,4	
"	210	Kokora	7	10 <sup>1</sup> / <sub>2</sub>	13,6	2 jagu, ebp. m.	361	Nissi	2	12	14,9	
"	445	Nuti	2	10 <sup>1</sup> / <sub>2</sub>	13,6	ebp. m.	441	Agapäe	2	12	13,8	[puru s.]
"	448	V. Roela	10	12	14,2		438	Krüdneri	5	11	15,4	kol. täp. ja
"	75	Ülenurme	2	12	14,0		55	Umbusi	7	12	14,2	
"	207	Kuigatsi	10	12 <sup>1</sup> / <sub>2</sub>	14,6		25	Aravete	8	12	14,1	
"	113	Elva	10	12 <sup>1</sup> / <sub>4</sub>	15,6		25	"	8	12	14,2	
"	113	"	10	12 <sup>1</sup> / <sub>4</sub>	15,0		355	Einmanni	5	12	15,5	
							200	Alavere	4	12	14,8	
							47	L. Tähkvere	6	11	14,2	seisn. m.
							86	P.K.Estonia	8	12	15,6	
12	40	Kõo	6	12	15,5		63	Mäksa	7	12	14,8	
"	40	"	5	12	15,1		462	Piirsalu	7	12	15,4	
"	309	Seli I	7	12	15,0		180	Emmaste	4	12	14,3	
"	309	"	7	12	14,8		51	Nõva	4	12	13,8	

Kuupäev	Piimatalituse			M ä r k u s	Kuupäev	Piimatalituse			M ä r k u s
	Reg. Nr.	Nimetus	Arv Kesk- pall			Arv Kesk- pall	Reg. Nr.	Nimetus	
Nov.	<b>P.K. Estonia</b>				Nov.	<b>A/S Einpaul</b>			
12	291	Anija	9 12	14,0	12	79	Simuna	8 12	15,6
"	103	Lustivere	4 12	15,2	"	396	V. Jakobi	8 12	15,0
"	477	Reigi	3 11	15,0	"	324	Puurmanni	7 12	14,9
"	246	Kõrgesaare	2 9	—	"	99	Lahavere	5 12	14,4
"	275	Valjala	3 11 1/2	14,0	"	<b>Rotermann</b>			
"	201	Ardu	10 12	15,5	13	116	Koeru	10 12	16,0
"	201	"	8 12	15,5	"	247	Tapiku	9 12 1/4	15,1
"	<b>A/S Einpaul</b>				"	36	Kihme	7 12	15,0
"	283	Varbola	8 12	15,0	"	36	"	6 12	15,0
"	283	"	8 12	14,5	"	196	P. Paala	8 12	13,6
"	432	K. Vigala	4 12	14,5	"	415	Kernu	2 12	13,8
"	339	Emumäe	5 12 1/4	15,8	"	305	Laeva	9 12 1/4	14,0
"	30	Vihula	8 12 1/4	14,7	"	16	Laiuse	6 12 1/4	14,5
"	30	"	7 12 1/4	14,7	"	16	"	5 12	15,5
"	7	Pilistvere	9 12 1/4	15,0	"	49	Nurmekunda	8 12 1/4	15,9
"	7	"	8 12 1/4	14,6	"	175	Udeva	8 12 1/2	15,4
"	100	J. Jaani	7 12 1/4	14,8	"	43	Rutikvere	5 12 1/4	14,6
"	100	"	7 12 1/4	15,6	"	448	V. Roela	9 12	15,2
"	100	"	7 12	15,6	"	417	Aruküla	3 12	15,4
"	34	Võhma	8 12	15,0	"	122	Ruskavere	6 12 1/4	15,0
"	24	Villevere	5 12	15,0	"	113	Elva	6 12 1/4	15,3
"	90	R. Alliku	3 11 1/2	15,6	"	113	"	6 12 1/4	15,7
"	473	Anna	8 12	13,3	"	75	Ülenurme	3 11 1/2	16,0
"	9	K. Jaani	6 12	14,0	"	329	Pikevere	8 12	15,0
"	18	Imavere	10 12	14,4	"	329	"	5 12	14,0
"	306	Türi	6 12	14,2	"	65	Tammistu	7 11	13,3
"	443	Pahkla	4 10	15,2	"	31	Vaimastvere	8 12	15,8
"	332	Rapla	6 12	13,4	"	456	Vägeva	7 12	15,0
"	38	U. Antsla	7 12	14,3	"	253	Saadjärve	5 12	15,9
"	459	O. Kahkva	4 12	14,5	"	33	Rõngu	9 12	15,4
"	46	Linnamäe	4 11	16,3	"	6	Äksi	6 12	14,5
"	132	Einpaul	5 11	13,7	"	6	"	7 12	13,8
"	186	Aakre	9 11 1/2	13,3	"	430	H. Tammiku	7 12	14,0
"	350	Nõo	10 12	13,6	"	430	"	7 12	14,0
"	350	"	9 12	13,6	"	263	Ol. Täaksi	8 12	15,0
"	21	Tartu	4 11	13,0	"	263	"	8 12	15,0
"	467	Keila	10 12 1/4	15,8	"	263	"	7 12 1/4	15,2
"	132	Einpaul	6 12	15,0	"	284	Sürgavere	6 12 1/4	14,2
"	132	"	5 12	12,9	"	284	"	6 12	14,0
"	323	I. Aluteguse	9 12	13,0	"	70	L. Lalsi	8 12	15,4
"	81	P. Kalana	8 12	13,9	"	22	Oiu	6 12	13,4
"	103	Lustivere	8 12 1/4	14,8	"	22	"	5 12	14,3
"	103	"	7 12 1/4	14,0	"	60	Mustla	4 11	13,4
"	422	Saare	9 12	14,6	"	272	Heimtali	5 10 1/2	13,7
"	62	Leedimäe	6 12	14,0	"	216	H. Kabala	10 12	14,6
"	62	"	6 12	14,8	"	348	Hageri	8 12	14,0
"	148	Kärnu	7 12	15,0	"	<b>A/S Einpaul</b>			
"	335	Kaarepere	9 12	15,4	"	424	Kaisma	6 12	15,5
"	85	Restü	7 12 1/4	15,0	"	132	Einpaul	8 11 1/2	15,5
"	85	"	6 11	14,8	"	41	Elistvere	10 11	15,0
"	49	Nurmekunda	9 12	15,0	"	428	lisaku	7 12	13,1
"	8	Põltsamaa	9 12	14,8	"	290	Sooru	6 12	15,5
"	8	"	9 12	15,0	"				

Kuupäev	Piimatalituse		Arv	Keskm. pall	Vee %	Märkus	Kuupäev	Piimatalituse		Arv	Keskm. pall	Vee %	Märkus
	Reg. Nr.	Nimetus						Reg. Nr.	Nimetus				
Nov.	<b>A/S Einpaul</b>						Nov.	<b>P. K. Estonia</b>					
13	236	Lihula	7	12	15,0		13	242	Alliku	6	12	15,0	
"	236	"	7	12 <sup>1/4</sup>	15,0		"	242	"	6	12	15,0	
"	117	Tr. Avispea	6	10 <sup>1/2</sup>	12,0	seisn. m.	"	413	Olustvere	10	12 <sup>1/4</sup>	15,4	
"	117	"	5	12	13,0		"	12	S. Jaani	10	12 <sup>1/4</sup>	15,6	
"	339	Emumäe	5	12	15,4		"	12	"	10	12 <sup>1/4</sup>	15,4	
"	100	J. Jaani	8	12 <sup>1/4</sup>	15,3		"	111	Adavere	7	12	14,0	
"	100	"	8	12 <sup>1/4</sup>	15,0		"	419	Tarvastu	10	12	16,0	
"	100	"	8	12 <sup>1/4</sup>	15,0		"	419	"	9	12	14,6	
"	100	"	8	12 <sup>1/4</sup>	15,6		"	19	U. Võidu	5	12 <sup>1/4</sup>	16,4	
"	34	Võhma	6	12 <sup>1/4</sup>	15,0		"	317	P. Peraküla	2	12	15,5	
"	34	"	6	12 <sup>1/4</sup>	15,0		"	121	Penuja	3	12	13,9	
"	7	Pilistvere	10	12 <sup>1/4</sup>	15,1		"	169	V. Väandra	8	12 <sup>1/4</sup>	15,5	
"	238	K. Arusaare	8	12 <sup>1/4</sup>	15,0		"	169	"	7	12 <sup>1/4</sup>	14,7	
"	90	R. Alliku	3	10	15,0	seisn. vana m.	"	231	U. Kariste	1	11	17,6	rabe, ebp. l. lv.
"	44	H. Kulli	3	9	—	käär. vana l. ja [m.	"	426	V. Massu	8	11 <sup>1/2</sup>	15,6	ebp. m.
"	9	K. Jaani	6	12	14,2		"	330	V. Vihtra	6	12 <sup>1/4</sup>	16,0	
"	9	"	5	12	15,0		"	362	Vastemõisa	9	12	14,0	
"	115	Häädemees.	6	12	13,8		"	362	"	8	12	15,1	
"	443	Pahkla	10	12	15,9		"	241	Kärevere	4	12	14,4	
"	306	Türi	7	12	16,0		"	262	Väätsa	4	12	14,8	
"	306	"	7	12	15,5		"	32	Paide	5	10 <sup>1/2</sup>	15,3	ebp. l. ja m.
"	132	Einpaul	4	12	13,4		"	18	Imavere	7	11 <sup>1/2</sup>	13,6	tuim
		<b>P. K. Estonia</b>					"	18	"	7	12	14,4	
"	30	Vihula	6	12 <sup>1/2</sup>	15,8		"	249	V. Võidu	5	12	14,7	
"	30	"	6	12 <sup>1/2</sup>	15,4		"	254	Kalmetu	6	12	14,6	
"	319	Kadrina	6	12 <sup>1/4</sup>	15,7		"	146	Puiatu	6	12	14,5	
"	331	Kloostri	6	12	14,0		"	145	S. Kõpu	4	12	14,0	
"	331	"	6	12	13,3		"	22	Oiu	6	12	15,0	
"	207	Kuigatsi	9	12 <sup>1/4</sup>	14,3		"	22	"	5	12	14,7	
"	152	Kärkna	7	12	14,3	1 tn. alak. siset.	"	261	Kaarli	3	11	13,6	kol. jooned s.
"	255	Kadila	10	12 <sup>1/4</sup>	15,2		"	434	Voltveti	9	12	14,3	
"	25	Aravete	5	12 <sup>1/4</sup>	14,8		"	281	Aidu	5	12	14,6	
"	82	V. Nigula	10	12	13,5		"	244	Kärstna	10	12	14,0	
"	130	Laatre	8	12	15,0		"	156	Loodi	5	12	13,2	
"	161	Otepää	8	12	15,1		"	135	Õisu	6	12	14,9	
"	161	"	7	11	14,0	mr.rasv. ebp.m.	"	35	Sinealliku	5	11	16,0	ebp.m. [alakaal.
"	353	Varangu	7	12	13,5		"	170	U. Kariste	5	10 <sup>1/2</sup>	14,6	lv. valge, rabe,
"	252	Tartu	7	11	14,0	rabe	"	5	A. Paluoja	6	11 <sup>1/2</sup>	14,0	seisn. m.
"	381	Kiü	8	11 <sup>3/4</sup>	14,8	rasv.	"	5	"	5	10 <sup>1/2</sup>	13,3	vana, seisn. m.
"	381	"	7	12	14,2		"	257	Kamali	4	11	14,5	tuim, r.
"	274	Voldi	4	12	15,4		"	212	Jäärja	3	11	14,9	lv. rasv. t.
"	378	Muhu	4	12	14,2		"	256	Saapaküla	4	11	16,0	seisn. m. tuim
"	98	Põima	5	12	14,4		"	3	Pöögli	8	12	15,1	[2 jagu, rasv.
"	177	Vara	2	11	14,5	tuim	"	3	"	7	11	13,9	1 tn alak. siset.
"	96	Taebla	2	12	14,9		"	264	A. Sarja	3	11 <sup>1/2</sup>	14,4	seisn. m.
"	34	Võhma	10	12 <sup>1/4</sup>	14,6		"	476	Käru	3	10	15,4	seisn. l ja m.
"	2	Viljandi	9	12 <sup>1/4</sup>	14,5		"	159	Suurejõe	7	12	14,7	
"	2	"	9	12	14,9		"	159	"	9	12	13,4	
"	147	Koigi	8	12 <sup>1/4</sup>	15,8	1 tn. alak. siset.	"	410	Kädva	4	12	13,2	
"	147	"	9	12 <sup>1/4</sup>	14,6		"	340	Kehtna	4	12	16,0	
"	108	Esna	6	12 <sup>1/4</sup>	14,0		"	336	Järvakandi	7	12 <sup>1/4</sup>	16,0	
"	108	"	6	12	13,9		"	332	Rapla	7	12	15,0	
"	178	Kahala	8	12 <sup>1/4</sup>	14,0		"	380	V. Rahnoja	4	11	14,0	rasv.
"	178	"	9	12 <sup>1/4</sup>	14,0		"	235	L. Lokuta	6	12	14,4	
"	178	"	9	12 <sup>1/4</sup>	14,0		"	235	"	6	11 <sup>1/2</sup>	13,5	rasv.

Kuupaev	Piimatalituse			Märkus	Kuupaev	Piimatalituse			Märkus
	Reg. Nr.	Nimetus	Arv Kesk- pall			Arv Kesk- pall	Reg. Nr.	Nimetus	
Nov.	<b>P. K. Estonia</b>				Nov.	<b>Gahlnbäck</b>			
13	251	Särghaua	7 12	15,5	14	466	Talli	5 12	14,0
"	240	Päinurme	7 12	14,3	"	15	Kaiu	8 11	14,0
"	240	"	7 12	13,7	"	15	"	7 12	14,4
"	240	"	7 12	14,5	"	150	Kiltsi	8 12	14,5
					"	150	"	8 12	16,0
14	150	<b>Gahlnbäck</b>	6 11 <sup>3/4</sup>	14,6			<b>E. P. Liit</b>		
"	150	"	5 11 <sup>3/4</sup>	14,0		215	V. Maarja	10 12	14,6
"	211	Vaabina	5 11 <sup>3/4</sup>	14,4		48	M. Magdal.	10 12	15,6
"	228	Riidaja	6 11	14,2		185	Rogosi	2 9	—
"	268	Jändja	5 9	—		191	Kantküla	7 12	15,7
"	15	Kaiu	9 11	13,2	rasv.	436	Kääpa	4 12	14,0
"	15	"	8 12	14,2	"	48	M. Magdal.	8 12	15,3
"	267	Ollepa	8 12	14,4	mr.lv.	161	Otepää	10 11	15,0
"	27	K. Kurla	8 12	15,4	{käär. hapu, va-	439	Puhja	6 11	14,5
"	27	"	8 12	15,4	na, seisn. l. ja m.	439	"	6 12	14,5
"	40	Kõo	7 12	15,5	seisn. piima l. ja	297	R. Võhandu	3 10	14,0
"	71	E. Peetri	3 12	15,0	[m.]	297	"	4 10	15,0
"	203	V. Vanamõis.	7 12	16,0		18	Imavere	7 12	13,1
"	203	"	7 12	16,0		18	"	7 12	12,8
"	172	Näduvere	1 9	—	[joon s.	471	L. Hiie lõnnu	3 11	14,7
"	457	Räägo	8 10	13,8	vana m. kol.	327	M. Mäeküla	7 12 <sup>1/4</sup>	15,4
"	457	"	8 10	13,2	ebp. vana m.	327	"	7 12 <sup>1/4</sup>	15,4
"	1	Palamuse	9 12	15,0	ebp. m purud s.	108	Esna	10 12	15,4
"	1	"	9 12	15,8		7	Pilistvere	10 12	14,2
"	1	"	9 12	15,0			<b>P.K. Estonia</b>		
"	1	"	9 11 <sup>1/2</sup>	15,1	seisn m.	17	Ambla	8 12	15,0
"	258	Varbevere	10 12	14,5		17	"	8 12	15,1
"	258	"	10 12	15,4		17	"	8 12	14,6
"	208	Kungla	5 12	13,4		319	Kadrina	7 12 <sup>1/4</sup>	14,6
"	84	Jõgeva	10 12 <sup>1/4</sup>	15,0		11	Helme	8 12	13,7
"	84	"	9 12 <sup>1/4</sup>	15,0		11	"	8 12	13,7
"	47	L. Tähkvere	6 11 <sup>3/4</sup>	14,0	valge, tuim	470	Kohala	6 12	13,2
"	66	Härjanurme	8 12	15,7		440	K. Alatskivi	6 12	15,4
"	324	Puurmanni	6 12 <sup>1/4</sup>	14,5		110	Pala	2 12	15,4
"	324	"	6 12 <sup>1/3</sup>	15,9	[ja m.	20	Rakvere	8 12 <sup>1/4</sup>	15,3
"	335	Kaarepere	8 10 <sup>1/2</sup>	15,7	seisn. piima l.	163	Võime	6 12	15,4
"	79	Simuna	7 12	16,0		163	"	6 12	13,6
"	374	Palmise	7 12	14,2	[m.]	162	Sõmerpalu	5 11 <sup>1/2</sup>	13,6
"	61	S. Kärü	4 9	—	vana, seisn. l. ja	94	Kanepi	8 12	15,0
"	270	Kose	8 12 <sup>1/4</sup>	15,0		149	Kärgula	6 12	15,5
"	270	"	8 12 <sup>1/4</sup>	15,0		307	Kähri	6 12	14,9
"	270	"	8 12 <sup>1/4</sup>	14,0		279	Väimela	6 12	15,9
"	299	Tõreda	1 9	—	seisn. l. ja m.	279	"	5 12	15,5
"	199	Padu	6 12	15,0		391	Viitina	7 12	16,7
"	199	"	6 12	14,7		433	Suislepi	6 11	14,0
"	30	Vihula	6 12	15,9		433	"	8 11	14,5
"	30	"	6 12	15,0		164	Antsla	7 12	14,6
"	71	E. Peetri	4 12	16,0		136	V. Kuuste	6 12 <sup>1/4</sup>	15,0
"	40	Kõo	8 12	15,8		116	Koeru	10 12	14,5
"	9	K. Jaani	5 12	15,9		4	Vastseliina	9 12	15,6
"	418	Kildu	3 11	15,4	seisn. m.	408	Sipa	8 12	15,3
"	158	U. Tanasilma	9 12	14,6		408	"	7 12 <sup>1/4</sup>	14,0
"	27	K. Kurla	10 12	15,1		333	U. Saaluse	5 12	15,0

Kuupäev	Piimatalituse			M ä r k u s	Kuupäev	Piimatalituse			M ä r k u s	
	Reg. Nr.	Nimetus	Arv Keskm. pall Vee %			Reg. Nr.	Nimetus	Arv Keskm. pall Vee %		
Nov.	<b>P. K. Estonia</b>				Nov.	<b>P. K. Estonia</b>				
14	462	Piirsalu	4 12	15,1	15	352	Ulvi	5 11 1/2	15,5	ebp. m.
"	399	Vaimõisa	3 9	—	"	354	Tudolinna	5 12	15,1	"
"	293	Künda	1 10	12,2	"	366	Sörve	5 12	14,3	"
"	429	A. Lindi	5 12 1/4	14,0	"	171	Jõgeveste	7 12	14,2	"
"	245	Are	6 12 1/4	15,4	"	343	Tõlluste	3 12	15,3	"
"	245	"	6 12 1/4	15,8	"	450	Avinurme	2 11	12,7	tuim, rasv.
"	309	Seli I	2 12	15,8	"	78	Pihtla	2 10 1/2	14,8	" "
"	390	K. Lõpe	10 12	15,6	"	98	Põima	3 11	15,5	" "
"	407	Ellamaa	2 12	15,1	"	257	Kamali	6 12	14,9	"
"	39	T. Ore	9 12	15,0	"	3	Pöögli	5 12	16,0	"
"	125	S. Tammiste	4 11	15,0	lv. rasv.	5	A. Paluoja	8 11	14,3	seisn. m.
"	124	Riisa	4 9	—	seisn. vana m.	244	Kärstna	8 11	13,8	" "
"	28	T. Selja	9 12	14,6	"	434	Voltveti	6 12	15,2	"
"	10	T. Jõesuu	6 12	15,3	"	298	Šurju	7 11 1/2	15,3	ebp. m.
"	10	"	5 12	15,4	"	135	Oisu	6 12	15,3	"
"	444	V. Kihlepa	7 10 1/2	12,0	läikiv, t. rasv.	115	Häädemees.	4 11	14,8	seisn. m. rasv.
"	45	T. Hakkaja	5 11 1/2	14,3	tuim	112	Mooste	2 10	15,0	" " "
"	101	Tõhela	10 12	14,0	"	289	Valgjärve	3 10	13,8	kibe järelm.
"	101	"	7 10 1/2	14,3	mr. seisn. m.	344	Laadjala	1 9	—	lv., ebp., seisn. m.
"	386	Paadremaa	10 12	16,0	"	437	Oonurme	1 10	15,5	vana m., rasv.
"	351	Varbla	7 12	14,2	"	69	Kursi	6 12	14,4	"
"	351	"	8 12	14,0	"	<b>Rotermann</b>				
"	154	Pärnu	7 12	14,5	"	385	Massu	10 12	15,3	"
"	154	"	8 12	14,4	"	385	"	10 12	15,9	"
"	326	Taali II	3 10	14,0	ebp. m.	385	"	9 12	15,7	"
"	389	P. Jakobi	10 12	14,7	"	313	Ääsmäe	2 10	15,6	seisn. m.
"	389	"	8 12	14,0	"	364	Rannu	7 12	15,3	"
"	114	Vahenurme	8 12	14,0	"	364	"	7 12	15,4	[järelm.
"	192	Koonga	8 12	13,2	"	210	Kokora	9 11 1/2	14,0	seisn. l. ja kibe
"	192	"	7 12	14,0	"	120	Rasina	2 11	13,0	t. r.
"	363	Tahkuranna	5 10 1/2	14,6	vana, seisn. m.	411	Kadrina	6 12	15,0	"
"	29	Karula	6 11 1/2	14,0	tuim	93	Sinalepa	6 11 1/2	14,1	tuim
"	29	"	6 11 1/2	13,0	jooneline	370	Antsla II	4 12	16,5	"
"	225	Sikana	7 11 1/2	15,0	ebp. hapu	371	Loosi	4 11 1/2	14,4	tuim
"	<b>E. P. Liit</b>				"	143	Lepasaare	3 12	14,6	"
15	331	Kloostri	5 12	14,4	"	97	Urvaste	3 12	14,6	"
"	16	Laiuse	6 12 1/4	15,4	"	294	Kabli	3 12	14,4	"
"	<b>P. K. Estonia</b>				"	67	Sindi	5 12 1/4	15,2	"
"	331	Kloostri	6 12	13,0	"	125	S. Tammiste	3 12	15,4	"
"	105	Kullamaa	10 12 1/4	15,3	"	106	Kolga	5 11 1/2	14,0	seisn. m.
"	105	"	10 12 1/4	15,0	"	42	H. Kõnnu	10 12	13,9	"
"	105	"	10 12 1/4	15,1	"	42	"	9 12	14,3	"
"	8	Põltsamaa	6 12 1/4	15,0	"	33	Rõngu	9 12	14,0	"
"	14	Räpina	7 12	14,6	"	16	Laiuse	7 12 1/4	14,7	"
"	14	"	7 12 1/4	15,4	"	445	Nuti	3 10	13,8	ebp. m.
"	14	"	7 12 1/4	15,0	"	291	Anija	8 11	15,9	rabe, lv.
"	13	Leebiku	5 12 1/4	15,5	"	372	Saru	2 9 1/2	—	ebp. käär. hapu
"	13	"	6 12 1/4	14,6	"	207	Kuigatsi	10 12 1/4	14,0	"
"	55	Umbusi	6 12	15,4	"	417	Aruküla	3 12	14,0	"
"	55	"	6 12	15,0	"	431	Mõisamaa	4 10 1/2	12,2	läikiv r.
"	57	Porkuni	6 12	14,2	"	402	Salme	4 10	13,8	seisn. m. r.
"	317	P. Peraküla	3 12	14,6	"	316	Vahastu	2 11	14,0	lv. rabe, r.
"	63	Mäksa	5 12	14,6	"	156	Loodi	5 12	14,4	"



Kuupäev	Piimatalituse			Märkus	Kuupäev	Piimatalituse			Märkus	
	Reg. Nr.	Nimetus	Arv Keskm. pall Vee %			Reg. Nr.	Nimetus	Arv Keskm. pall Vee %		
Nov.	<b>Rotermann</b>				Nov.	<b>P. K. Estonia</b>				
15	281	Aidu	3 11 1/2	13,8	eluta	18	25	Aravete	7 12 1/4	13,6
"	446	Vaida	6 12 1/4	14,0		"	20	Rakvere	6 12 1/4	14,3
"	446	"	6 12 1/4	14,4		"	57	Porkuni	5 12	14,0
"	401	Tuhala	5 10 1/2	14,7	seisn. m.	"	382	Loo	10 11	14,3
	<b>A/S Einpaul</b>					"	243	Kunda I	7 12	14,0
"	432	K. Vigala	10 12 1/4	15,5		"	353	Varangu	6 12	13,6
"	283	Varbola	6 12 1/4	14,5		"	291	Anija	6 12	13,2
"	283	"	5 12 1/4	15,2		"	86	P.K. Estonia	8 12	14,2
"	140	Kikaoja	7 12	15,0		"	59	K. Kioma	6 12	14,3
"	140	"	7 12	14,7	[kibe m.	"	373	Luutsniku	6 12	13,0
"	38	U. Antsla	10 10	14,2	ko' täp. s.,	"	292	Rõuge	5 11 1/2	15,4
"	186	Aakre	7 12	15,6		"	295	Krabi	5 11	14,8
"	277	Lasva	5 12	15,0	[hapu	"	181	Kaagjärve	6 12	13,5
"	469	Vissi	2 9	—	lv.seisn.m.käär.	"	153	Vidriku	7 12	15,4
"	379	T. Pustuski	5 12	14,9		"	153	"	6 12	14,5
"	91	Kastna	9 12	13,8	[jam.	"	130	Laatre	8 12	13,1
"	132	Einpaul	6 11	13,3	seisn. piima l.	"	276	Meremäe	3 12	15,1
"	81	P. Kalana	7 12	14,4		"	64	Veriora	3 12	13,6
"	132	Einpaul	6 12	14,6		"	94	Kanepi	8 12	14,5
"	58	Torgu	4 11	14,7	rasv.	"	149	Kärgula	5 12	15,0
"	8	Põltsamaa	7 12 1/4	15,0		"	356	Kahkva	4 12	15,4
"	8	"	7 12 1/4	15,3		"	4	Vastseliina	4 11	15,3
"	467	Keila	8 12 1/4	15,0		"	177	Vara	3 11	14,9
"	79	Simuna	7 12 1/4	16,0		"	293	Künda	1 9 1/2	—
	<b>P. K. Estonia</b>					"	147	Koigi	8 12	15,5
18	427	Mäetaguse	7 12	15,0		"	147	"	8 12	15,6
"	427	"	7 12	14,8		"	341	L. Vissuvere	3 12 1/4	14,6
"	427	"	8 12 1/4	15,3		"	178	Kahala	8 12 1/4	14,0
"	395	Toila	8 12 1/4	14,5		"	108	Esna	7 12	14,4
"	395	"	8 12 1/4	15,0		"	24	Villevere	5 12	15,6
"	395	"	8 12	15,3		"	413	Olustvere	7 12 1/4	14,0
"	395	"	9 12 1/4	15,3		"	242	Alliku	6 12 1/4	16,5
"	17	Ambla	8 12 1/4	14,5		"	19	U. Võidu	5 12 1/4	15,9
"	17	"	8 12 1/4	14,6		"	111	Adavere	7 12	14,6
"	17	"	8 12 1/4	14,9		"	362	Vastemõisa	10 12 1/4	15,0
"	23	Albu	6 12 1/4	15,5		"	2	Viljandi	9 12 1/4	15,3
"	23	"	7 12	15,3		"	34	Võhma	7 12 1/4	15,2
"	319	Kadrina	7 12	14,4		"	9	K. Jaani	5 12	14,4
"	319	"	8 12	15,0		"	18	Imavere	5 11	15,6
"	240	Päinurme	6 12	15,5		"	18	"	6 12	15,0
"	240	"	6 12	14,0		"	262	Väätsa	3 12	15,4
"	11	Helme	8 12	15,0		"	360	T. Mõnnaste	9 12	14,3
"	11	"	9 12	15,8		"	308	Kolu	8 12	15,4
"	479	Vaivara	6 12 1/4	16,4		"	340	Kebtna	5 12	15,5
"	479	"	6 12	16,3	1 tn.alakaaluga	"	336	Järvakandi	7 12	15,0
"	85	Restu	4 12	16,0		"	249	V. Võidu	4 12	14,4
"	201	Ardu	9 12	15,0		"	145	S. Kõpu	4 12	15,0
"	37	Koiola	4 12	15,0		"	261	Kaarli	4 12	15,0
"	50	T. Visusi	4 12	14,0		"	310	Joellehtme	2 10 1/2	14,6
"	175	Udeva	9 12	14,0		"	403	Laupa	3 12	15,0
"	230	L. Kilbavere	3 12	13,2		"	32	Paide	6 12	14,5
"	355	Einmanni	9 12 1/4	14,6		"	188	Viiso	2 10	13,0
"	25	Aravete	8 12	13,3		"	319	Kadrina	7 12	13,4
						"	319	"	7 12	15,4
						"	11	Helme	10 12	15,9

Kuupäev	Piimatalituse			Märkus	Kuupäev	Piimatalituse			Märkus	
	Reg. Nr.	Nimetus	Arv Keskml. pall			Arv Keskml. pall	Reg. Nr.	Nimetus		Arv Keskml. pall
Nov.	<b>P. K. Estonia</b>				Nov.	<b>Rotermann</b>				
18	11	Helme	7 12	15,0	18	97	Urvaste	6 12	14,0	
"	207	Kuigatsi	9 12 <sup>1/4</sup>	15,4	"	95	Nadalama	10 12 <sup>1/4</sup>	14,4	
"	255	Kadila	7 12 <sup>1/4</sup>	15,6	"	215	V. Maarja	10 12 <sup>1/4</sup>	14,2	
"	255	"	8 12 <sup>1/4</sup>	15,5	"	215	"	9 12	14,3	
"	152	Kärkna	10 12	15,0	"	302	Sänna	4 11 <sup>1/2</sup>	12,0	
"	440	K. Alatskivi	7 12	15,3	"	369	Lindora	3 11	12,4	
"	355	Einmanni	3 12	14,6	"	296	N. Metsküla	3 12	12,8	
"	50	T. Visusi	2 12	15,0	"	179	Piknurme	5 12	13,0	
"	161	Otepää	8 12	14,6	"	234	Kamari	6 12	14,4	
"	161	"	7 12	14,2	"	175	Udeva	1 12	14,4	
"	252	Tartu	7 11	14,8	"	266	Tüütsmanni	1 12	13,0	
"	136	V. Kuuste	6 12	15,6	"	370	Antsla II	7 12	12,0	
"	116	Koeru	6 12	14,0	"	284	Sürgavere	8 12	14,0	
"	116	"	6 12	13,9	"	367	A. Sikeldi	9 12 <sup>1/4</sup>	14,1	
"	447	Mäe	3 10	12,2	"	475	Valgu	5 11 <sup>1/2</sup>	13,1	
"	209	Kõnnu	2 10 <sup>1/2</sup>	14,0	"	87	Nurtu	4 9 <sup>1/2</sup>	—	
"	286	Karste	2 10	11,8	"	259	Holstre	3 9	—	
		<b>A/S Einpaul</b>			"	272	Heimtali	4 10 <sup>1/2</sup>	11,8	
"	339	Emumäe	5 12	14,4	"	6	Äksi	7 12	13,5	
"	100	J. Jaani	10 12	16,5	"	6	"	6 11 <sup>1/2</sup>	13,7	
"	100	"	9 12 <sup>1/4</sup>	14,4	"	456	Vägeva	7 12	12,5	
"	144	Kaavere	8 11	14,4	"	415	Kernu	2 12	14,9	
"	34	Võhma	8 12	14,0	"	210	Kokora	5 12	15,5	
"	7	Pilistvere	8 12	14,6	"	33	Rõngu	8 12	14,0	
"	7	"	7 12 <sup>1/4</sup>	14,0	"	411	Kadrina	7 12	14,6	
"	24	Villevere	7 12	15,0	"	113	Elva	8 12 <sup>1/4</sup>	14,4	
"	124	Kaisma	8 12	13,9	"	113	"	8 12 <sup>1/4</sup>	14,9	
"	424	"	7 12	14,0	"	113	"	8 12 <sup>1/4</sup>	14,9	
"	18	Imavere	6 12	14,0			<b>P. K. Estonia</b>			
"	18	"	6 11	14,7	"	19	86	P.K. Estonia	7 12	15,1
"	9	K. Jaani	8 12	15,0	"	282	Pöide	10 12	15,0	
"	443	Pahkla	3 12	14,8	"	282	"	10 12	15,0	
"	306	Türi	7 12	14,3	"	282	"	10 12	15,8	
"	306	"	6 12	15,0	"	180	Emmaste	4 12	15,4	
"	153	Vidriku	5 12	14,0	"	275	Valjala	3 12	14,0	
"	38	U. Antsla	7 12	14,2	"	477	Reigi	3 11 <sup>1/2</sup>	14,3	
"	46	Linnamäe	3 12	15,2	"	103	Lustivere	4 11	14,3	
"	148	Kärmu	7 12	15,0	"	82	V. Nigula	9 12	14,0	
"	323	I. Alutaguse	7 12	13,6	"	82	"	8 12	14,0	
"	132	Einpaul	5 10	12,5	"	395	Toila	7 12	15,9	
"	469	Vissi	1 10	12,2	"	395	"	6 12 <sup>1/4</sup>	15,2	
"	350	Nõo	10 12	12,4	"	8	Põltsamaa	8 12	15,4	
"	350	"	10 12	14,1	"	467	Keila	7 11 <sup>1/2</sup>	15,2	
"	186	Aakre	7 12	14,5	"	47	L. Tähkvere	5 12	15,0	
"	290	Sooru	5 12	13,0	"	438	Krüdneri	5 12	14,0	
"	21	Tartu	4 10	14,0	"	122	Ruskavere	2 12	14,2	
"	85	Restu	9 12	13,0	"	361	Nissi	2 12	14,5	
"	30	Vihula	8 12 <sup>1/4</sup>	14,1	"	57	Porkuni	5 12	13,8	
"	30	"	7 12	14,8	"	479	Vaivara	8 12	15,3	
"	30	"	9 12 <sup>1/4</sup>	14,0	"	417	Aruküla	3 12	14,7	
		<b>Rotermann</b>			"	470	Kohala	5 12	14,3	
"	89	Ahja	8 12	14,0	"	25	Aravete	10 12	14,4	
"	461	Kavastu	10 12	15,0	"	201	Ardu	9 12	15,9	
					"	441	Agapäe	1 12	14,5	





Kuupäev	Piimatalituse			Märkus	Kuupäev	Piimatalituse			Märkus	
	Reg. Nr.	Nimetus	Arv Keskmi. pall			Vee %	Reg. Nr.	Nimetus		Arv Keskmi. pall
Nov. 20	31	<b>Rotermann</b> Vaimastvere	5 12	14,5	Nov. 20	12	<b>P. K. Estonia</b> S. Jaani	9 12	15,7	
"	305	Laeva	5 12 <sup>1/4</sup>	15,8	"	12	"	8 12	14,5	
"	65	Tammistu	6 11 <sup>1/2</sup>	11,4	"	12	"	8 12 <sup>1/4</sup>	14,5	
"	445	Nuti	3 10 <sup>1/2</sup>	15,6	"	108	Esna	8 12 <sup>1/4</sup>	14,4	
"	420	Leevaku	6 12	15,1	"	178	Kahala	8 12 <sup>1/4</sup>	13,5	
"	420	"	5 12	15,4	"	178	"	8 12 <sup>1/4</sup>	14,0	
"	116	Koeru	7 12	14,0	"	341	L. Vissuvere	3 12 <sup>1/4</sup>	14,6	
"	156	Loodi	5 12	13,4	"	159	Suurejõe	6 12	14,0	
"	113	Elva	9 12	15,0	"	159	"	5 11 <sup>3/4</sup>	14,2	
"	113	"	9 12	14,6	"	145	S. Kõpu	4 12	14,8	
"	364	Rannu	7 12	15,6	"	249	V. Võidu	4 12	14,3	
"	364	"	7 12	17,3	"	146	Puiatu	7 12	14,6	
"	358	L. Nigula	10 12	15,9	"	254	Kalmetu	8 12	14,4	
"	358	"	10 12 <sup>1/4</sup>	15,2	"	308	Kolu	8 12	15,0	
"	358	"	10 12 <sup>1/4</sup>	16,0	"	235	L. Lokuta	9 12	13,4	
"	358	"	5 12 <sup>1/4</sup>	15,8	"	380	V. Rahnoja	4 12	13,6	
"	36	Kihme	8 12	14,6	"	261	Kaarli	3 11 <sup>1/2</sup>	13,0	
"	36	"	9 12	15,0	"	435	Kadjaste	4 11	12,4	
"	247	Tapiku	7 11 <sup>1/2</sup>	14,5	"	250	Mädara	5 11 <sup>1/2</sup>	13,7	
"	6	Äksi	6 11	15,6	"	251	Särghaua	5 12	15,0	
"	6	"	6 12	14,4	"	18	Imavere	7 12	15,3	
"	33	Rõngu	8 12	14,0	"	18	"	6 12	15,2	
"	93	Sinalepa	6 12	12,3	"	9	K. Jaani	4 12	13,2	
"	199	Padu	5 12	14,0	"	262	Väatsa	4 12	14,4	
"	175	Udeva	6 12	15,2	"	403	Laupa	3 11 <sup>3/4</sup>	15,0	
"	175	"	6 12 <sup>1/4</sup>	14,0	"	410	Kädva	4 11	13,4	
"	284	Sürgavere	8 12	14,0	"	76	K. Nõmme	5 11	13,7	
"	263	Ol. Täaksi	8 11	15,0	"	32	Paide	3 11	15,5	
"	263	"	7 12	15,0	"	476	Käru	2 12	14,7	
"	22	Oiu	7 12	15,0	"					
"	216	H. Kabala	10 11 <sup>1/2</sup>	15,2	"		<b>E. P. Liit</b>			
"	348	Hageri	8 11 <sup>1/2</sup>	14,6	"	21	48	M. Magdal.	10 12	15,0
"	145	S. Kõpu	4 12	15,6	"	"	215	V. Maarja	10 12	14,9
"	478	Soosaare	8 12	14,0	"	"	459	O. Kahkva	4 12	15,3
"	70	L. Lalsi	8 12	15,2	"	"	161	Otepää	5 11	15,0
"	60	Mustla	2 11	13,4	"	"	161	"	6 11	14,3
		<b>P. K. Estonia</b>			"	"	324	Puurmanni	3 12	14,7
"	2	Viljandi	8 12 <sup>1/2</sup>	15,4	"	"	191	Kantküla	7 12	14,7
"	2	"	8 12 <sup>1/2</sup>	15,4	"	"	48	M. Magdal.	6 12	15,0
"	34	Võhma	10 12	14,5	"	"	108	Esna	8 12 <sup>1/4</sup>	15,2
"	169	V. Väandra	9 12	14,6	"	"	327	M. Mäeküla	5 12	14,5
"	169	"	8 12	14,5	"	"	327	"	6 12 <sup>1/4</sup>	15,5
"	426	V. Massu	7 12	14,8	"	"	471	L. Hiiekõnnu	4 11	15,7
"	419	Tarvastu	8 12	15,0	"	"	297	R. Vohandu	4 11	14,5
"	419	"	8 12	15,3	"	"	439	Puhja	8 11 <sup>1/4</sup>	14,6
"	419	"	8 12	14,6	"	"	439	"	8 11 <sup>1/4</sup>	14,3
"	340	Kehtna	4 12 <sup>1/4</sup>	15,0	"					
"	19	U. Võidu	5 12	15,6	"		<b>P. K. Estonia</b>			
"	242	Alliku	6 12	16,3	"	21	331	Kloostri	10 12	14,0
"	242	"	6 12	15,4	"	"	395	Toila	7 12	15,1
"	413	Olustvere	7 12	14,3	"	"	395	"	6 12 <sup>1/4</sup>	15,3
"	147	Koigi	8 12 <sup>1/4</sup>	15,3	"	"	26	Kasari	10 12	15,2
"	147	"	8 12 <sup>1/4</sup>	14,7	"	"	26	"	8 12	14,3
"	147	"	8 12 <sup>1/4</sup>	14,7	"	"	26	"	8 12	15,3

Kuupäev	Piimatalituse				Märkus	Kuupäev	Piimatalituse				Märkus	
	Reg. Nr.	Nimetus	Arv	Keskml. pall			Vee %	Reg. Nr.	Nimetus	Arv		Keskml. pall
Nov.	<b>P. K. Estonia</b>					Nov.	<b>A/S. Einpaul</b>					
21	255	Kadila	8	12 $\frac{1}{4}$	15,2	21	283	Varbola	8	12	15,0	
"	255	"	8	12 $\frac{1}{4}$	15,2	"	432	K. Vigala	3	12	15,6	
"	207	Kuigatsi	8	12 $\frac{1}{4}$	14,7			<b>P. K. Estonia</b>				
"	57	Porkuni.	4	12	15,2		245	Are	9	12 $\frac{1}{2}$	14,4	
"	292	Rõuge	7	12	15,9		407	Ellamaa	4	12	14,3	
"	279	Väimela	8	12	14,9		390	K. Lõpe	6	12 $\frac{1}{4}$	14,4	
"	164	Antsla	9	12	14,6		390	"	6	12	14,6	
"	400	Misso	5	11	15,5	lv., joon. rasv.	429	A. Lindi	4	12	14,1	
"	295	Krabi	5	11	15,2	ebp. m.	309	Seli I	2	12	14,5	
"	391	Viitina	5	11	15,4	rabe, ebp. m.	225	Sikana	5	12	15,0	
"	116	Koeru	8	12	15,0		389	P. Jakobi	8	12	15,0	
"	171	Jõgeveste	7	12	15,6		389	"	8	12	14,9	
"	29	Karula	8	12	13,6		192	Koonga	10	12	13,6	
"	29	"	9	12	14,2		114	Vahenurme	6	12	14,0	
"	163	Võime	8	12	15,0		444	V. Kihlepa	5	11	12,0	
"	136	V. Kuuste	6	11	15,6	puru s., rasv.	86	P. K. Estonia	6	12	15,4	
"	94	Kanepi	8	11	14,2	joon.	154	Pärnu	10	12	14,3	
"	4	Vastseliina	3	11 $\frac{1}{2}$	14,7	ebp. m.	154	"	10	12	14,3	
"	371	Loosi	4	12	14,6		91	Kastna	6	12	13,0	
"	333	U. Saaluse	3	11 $\frac{1}{2}$	15,6	tuim	586	Paadremaa	8	12	15,4	
"	412	Velise	3	11	14,9	seisn. m.	326	Taali II	3	12	14,8	
"	143	Lepasaare	2	10 $\frac{1}{2}$	14,7	" "	351	Varbla	9	11 $\frac{3}{4}$	13,3	
"	96	Taebla	1	12	13,5	[siset.	351	"	9	11	13,3	
"	293	Künda	1	11	12,7	2 jagu, alak.	351	"	9	11 $\frac{3}{4}$	12,6	
	<b>A/S Einpaul</b>						101	Tõhela	6	12	15,4	
"	132	Einpaul	3	11	13,3	lv., keedu m.,	101	"	6	12	15,4	
"	432	K. Vigala	9	12	15,0	[rasv.	28	T. Selja	7	12	14,5	
"	283	Varbola	10	12	14,7		28	"	7	12	13,4	
"	79	Simuna	8	12 $\frac{1}{4}$	15,0		10	T. Jõesuu	7	12	13,5	
"	100	J. Jaani	9	12 $\frac{1}{4}$	15,8		39	T. Ore	8	12	13,5	
"	100	"	9	12 $\frac{1}{4}$	15,0		125	S. Tammiste	6	10 $\frac{1}{2}$	13,0	
"	100	"	9	12 $\frac{1}{4}$	15,4		124	Riisa	2	11 $\frac{1}{2}$	13,3	
"	7	Pilistvere	9	12	16,0			<b>E. P. Liit</b>				
"	7	"	9	12	14,6		22	297	R. Võhandu	2	11	15,0
"	34	Võhma	10	12	14,8		297	"	3	11	14,1	
"	90	R. Alliku	4	11	14,0	seisn. m.	436	Kääpa	8	12	14,0	
"	44	H. Kulli	2	11	16,0	" " 1 tn.		<b>Rotermann</b>				
"	9	K. Jaani	7	12	15,1	[alak. siset.	236	Lihula	8	12 $\frac{1}{2}$	14,3	
"	18	Imavere	7	12	13,2		236	"	7	12 $\frac{1}{4}$	15,2	
"	18	"	5	11	15,2	rabe	291	Anija	8	12	13,4	
"	473	Anna	9	12	15,0		370	Antsla II	5	11 $\frac{1}{2}$	16,0	
"	306	Türi	6	12	14,1		316	Vahastu	3	11 $\frac{3}{4}$	14,1	
"	306	"	6	12	14,7		456	Vägeva	7	12 $\frac{1}{2}$	13,3	
"	332	Rapla	9	12	14,6		253	Saadjärve	4	12	15,4	
"	443	Pahkla	7	12	15,4		38	U. Antsla	10	12	14,7	
"	41	Elistvere	8	10 $\frac{1}{2}$	16,0	ebp. m.	33	Rõngu	8	12	15,4	
"	132	Einpaul	6	12	14,2		372	Saru	2	11	15,7	
"	140	Kikaoja	6	11	13,0	mr., puru s.	266	Tüütsmanni	1	10	14,6	
"	140	"	6	11 $\frac{1}{2}$	14,0		42	H. Kõnnu	7	12	14,7	
"	46	Linnamäe	4	10	15,5	ebp. m.	42	"	8	11 $\frac{1}{2}$	14,6	
"	132	Einpaul	5	11	13,5	lv., rasv.	446	Vaida	9	12 $\frac{1}{2}$	15,0	
"	379	T. Pustuski	4	12	14,2							
"	79	Simuna	5	12	13,7							
"	283	Varbola	8	12	14,0							

Kuupäev	Piimatalituse			Märkus	Kuupäev	Piimatalituse			Märkus				
	Reg. Nr.	Nimetus	Arv Keskml. pall			Vee %	Reg. Nr.	Nimetus		Arv Keskml. pall	Vee %		
Nov.	<b>Rotermann</b>				Nov.	<b>P. K. Estonia</b>							
22	104	Veltsa	4	9 <sup>1</sup> / <sub>2</sub>	—	vana, ebp. m.	22	437	Oonurme	2	12	14,6	
"	294	Kabli	4	11 <sup>1</sup> / <sub>2</sub>	13,5	rasv.	"	244	Kärstna	6	12	15,0	
"	313	Ääsmäe	3	9	—	seisn. m. ja l.	"	244	"	8	12 <sup>1</sup> / <sub>4</sub>	15,0	
"	448	V. Roela	10	12	13,0		"	434	Voltveti	6	12	14,3	
"	234	Kamari	3	12	14,3		"	35	Sinealliku	10	12	15,7	
"	16	Laiuse	6	12 <sup>1</sup> / <sub>4</sub>	15,0		"	135	Oisu	4	11	15,3	rabe, rasv.
"	33	Rõngu	5	10	14,1	seisn. piima m.	"	448	V. Roela	1	10 <sup>3</sup> / <sub>4</sub>	13,6	seisn. m.
"	196	P. Paala	7	12	14,0		"	399	Vaimõisa	3	10	12,6	seisn. piima m.
"	196	"	6	12	13,5		"	201	Ardu	6	12	13,8	
"	179	Piknurme	4	12	14,6		"	201	"	5	12	14,5	
"	401	Tuhala	5	11	13,5	rasv.	"	317	P. Peraküla	4	12	14,0	
"		<b>P. K. Estonia</b>					"	361	Nissi	2	12	13,3	
"	105	Kullamaa	10	12	15,9				<b>Gahlnbäck</b>				
"	105	"	10	12	15,5		"	150	Kiltsi	6	12	15,8	
"	105	"	10	12	15,7		"	150	"	5	12	14,3	
"	105	"	7	12	15,8		"	359	Vasta	3	11 <sup>1</sup> / <sub>2</sub>	12,4	rasv.
"	427	Mäetaguse	6	12	15,7		"	211	Vaabina	6	12	14,7	
"	427	"	5	12	15,4		"	233	Perila	5	12	15,9	
"	8	Põltsamaa	6	12	15,5		"	27	K. Kurla	6	12	14,4	
"	23	Albu	7	12	14,2		"	27	"	5	12	14,0	
"	319	Kadrina	4	12	15,8		"	267	Ollepa	9	12	13,7	
"	319	"	9	11	13,6	joonel.	"	15	Kaiu	9	11	14,6	seisn. m.
"	11	Helme	8	12	14,8		"	268	Jändja	5	11	15,8	"
"	11	"	8	12	14,4		"	71	E. Peetri	5	11 <sup>1</sup> / <sub>2</sub>	16,0	"
"	14	Räpina	10	12	15,3		"	172	Näduvere	2	12	14,6	"
"	14	"	10	12	14,7		"	203	V. Vanamõisa	7	12	15,9	
"	355	Einmanni	6	12	15,0		"	203	"	6	12	15,5	
"	152	Kärkna	9	12	15,3		"	66	Härjanurme	6	12	14,7	
"	50	T. Visusi	2	12	14,0		"	66	"	5	12	14,8	
"	464	Meeski	2	10	14,7	seisn. l. ja m.	"	324	Puurmanni	6	12 <sup>1</sup> / <sub>4</sub>	15,3	
"	55	Umbusi	7	12	15,7		"	324	"	6	12 <sup>1</sup> / <sub>4</sub>	15,2	
"	55	"	7	12	14,5		"	335	Kaarepere	10	12	13,7	
"	47	L. Tähkvere	6	12 <sup>1</sup> / <sub>4</sub>	14,2		"	84	Jõgeva	8	12	15,0	
"	25	Aravete	7	12	14,5		"	84	"	7	12	14,6	
"	25	"	6	12	14,7		"	208	Kungla	4	12	12,8	
"	408	Sipa	6	11	15,1	joon.	"	47	L. Tähkvere	7	12	14,6	
"	408	"	6	12	14,4		"	258	Varbevere	7	12	14,3	
"	161	Otepää	7	12	15,1		"	258	"	6	12	14,6	
"	161	"	7	12 <sup>1</sup> / <sub>4</sub>	14,2		"	1	Palamuse	10	12	14,0	
"	53	Kodijärve	8	11 <sup>3</sup> / <sub>4</sub>	15,6	ebp. m.	"	1	"	10	12	13,8	
"	181	Kaagjärve	5	11	14,0	joon. rasv.	"	1	"	10	12	14,1	
"	63	Mäksa	6	12	14,2		"	233	Perila	3	11	15,3	seisn. m., rasv.
"	462	Piirsalu	7	12	14,1		"	457	Räägo	10	12	14,6	
"	448	V. Roela	9	12	14,6		"	150	Kiltsi	8	12	12,9	
"	352	Ulvi	5	11 <sup>1</sup> / <sub>2</sub>	13,9	rabe	"	150	"	7	12	13,4	
"	382	Loo	10	12	14,6		"	217	Tamme	10	12	13,2	
"	3	Pöögli	10	11 <sup>1</sup> / <sub>2</sub>	14,0	jooneline	"	217	"	5	12	13,0	
"	257	Kamali	9	12	15,0		"	85	Restu	9	12	14,2	
"	264	A. Sarja	4	12	15,1		"	85	"	9	12	14,5	
"	5	A. Paluoja	10	12	14,7		"	199	Padu	5	12	15,0	
"	78	Pihtla	2	12	14,9		"	79	Simuna	7	12 <sup>1</sup> / <sub>4</sub>	13,9	
"	343	Tõlluste	4	11	15,6	rabe	"	461	Kavastu	7	12	14,2	
"	378	Muhu	3	12	15,4		"	102	V. Vigala	6	12 <sup>1</sup> / <sub>4</sub>	16,2	
"	366	Sörve	4	12	15,1		"	21	Tartu	3	11	13,9	seisn. piima m.

Kuupäev	Piimatalituse			Märkus	Kuupäev	Piimatalituse			Märkus
	Reg. Nr.	Nimetus	Arv Keskmi. pall			Vee %	Reg. Nr.	Nimetus	
Nov. 22	40	<b>Gahlnbäck</b>	6	12	14,6				
"	40	Kõo	5	12 <sup>1/4</sup>	14,7				
"	71	E. Peetri	4	12	15,0				
"	270	Kose	9	12	14,0				
"	270	"	9	12	15,0				
"	270	"	9	12	13,0				
"	270	"	8	12	13,9				
"	15	Kau	8	11	13,9	joon.			
"	15	"	7	11	14,0	"			
"	158	U. Tänasilma	6	12	12,5	"			
"	27	K. Kurla	10	12	14,0	"			
"	211	Vaabina	8	12	15,0	"			
"	53	Kodijärve	8	12	16,0	"			
"	337	Vaim. Koit	9	12	15,4	"			
"	79	Simuna	5	12 <sup>1/4</sup>	14,0	"			
"	429	A. Lindi	3	12	14,0	"			
"	309	Seli I	9	12 <sup>1/4</sup>	14,6	"			
"	407	Ellamaa	3	12	13,9	"			
"	325	Uulu	8	12	13,6	"			
"	273	Tõstamaa	7	12	13,7	"			
"	386	Paadremaa	8	12 <sup>1/4</sup>	16,0	"			
"	260	Kaelase	4	12	15,6	"			
"	465	Pärnu	2	10	15,5	seisn.m., 2 jagu			
"	457	Räägo	10	12	14,7	"			
"	457	"	10	12	14,9	"			
"	228	Riidaja	6	12	14,0	"			
"	73	S. Tammiku	6	12	13,7	"			
"	73	"	6	12	14,4	"			
"	47	L. Tähkvere	6	12	14,1	"			
"	84	Jõgeva	7	12 <sup>1/4</sup>	15,0	"			
"	298	Surju	8	12	15,6	"			
"	72	Kuremaa	8	12	12,8	"			
"	66	Härjanurme	8	12	14,4	"			
"	68	T. Roela	5	12 <sup>1/4</sup>	15,1	"			
"	61	S. Kärü	3	12	14,2	"			
"	203	V. Vanamõisa	2	12	15,5	"			
"	299	Tõreda	1	10 <sup>1/2</sup>	13,2	ebp. m.			
		<b>A/S Einpaul</b>							
"	117	Tr. Avispea	9	12	14,2				
"	117	"	8	12 <sup>1/4</sup>	13,3				
"	8	Põltsamaa	7	12 <sup>1/2</sup>	14,7				
"	8	"	7	12 <sup>1/4</sup>	15,0				
"	85	Restu	10	12	13,6				
"	99	Lahavere	4	12	15,5				
"	148	Kärü	6	12	14,0				
"	148	"	5	12	14,0				
"	103	Lustivere	8	11	13,6	rabe			
"	323	I. Alutaguse	7	12	13,0				
"	62	Leedimäe	6	12	13,8				
"	62	"	5	12	14,5				
"	81	P. Kalana	8	12	15,0				
"	153	Vidriku	6	11	15,0	rabe			
"	115	Häädemees.	5	12	13,6				
"	256	Saapaküla	3	11 <sup>1/2</sup>	15,0	rabe			
		<b>A/S Einpaul</b>							
Nov. 22	58	<b>A/S Einpaul</b>	3	11	13,3				mr. rasv.
"	132	Torgu	5	11	13,5				ebp. m. rasv.
"	132	Einpaul	3	11	13,0				" " "
"	469	Vissi	1	11	11,2				" " "
		<b>Rotermann</b>							
"	25	475	Valgu	3	11	14,0			t. r.
"	"	87	Nurtu	2	11	13,8			ebp. m.
"	"	316	Vahastu	2	11 <sup>1/2</sup>	15,4			tuim
"	"	6	Äksi	6	12	15,1			
"	"	156	Loodi	4	12	13,8			
"	"	281	Aidu	5	12	13,3			
"	"	31	Vaimastvere	7	12	14,0			
"	"	116	Koeru	8	11 <sup>1/2</sup>	14,1			rabe
"	"	210	Kokora	4	12	15,0			
"	"	97	Urvaste	4	12	14,5			
"	"	207	Kuigatsi	9	12	15,2			
"	"	215	V. Maarja	7	12	13,5			
"	"	215	"	7	12	14,0			
"	"	113	Elva	10	12 <sup>1/4</sup>	14,1			
"	"	113	"	9	12 <sup>1/4</sup>	14,2			
"	"	411	Kadrina	4	12	14,9			
"	"	415	Kernu	2	11	13,5			mr. rabe, r.
"	"	302	Sänna	3	11	13,5			t. r.
"	"	106	Kolga	4	11	13,4			" " "
"	"	478	Soosaare	3	11	12,5			rabe, r.
"	"	367	A. Sikeldi	9	12	14,1			
"	"	272	Heimtali	6	11 <sup>1/2</sup>	14,5			seisn. m.
"	"	22	Oiu	7	12 <sup>1/4</sup>	15,3			
"	"	22	"	7	12	15,0			
"	"	145	S. Kõpu	4	11 <sup>1/2</sup>	15,5			rasv.
"	"	65	Tammistu	7	12	14,0			
"	"	420	Leevaku	8	12	14,6			
"	"	33	Rõngu	8	12	14,0			
"	"	456	Vägeva	7	12	14,4			
"	"	431	Mõisamaa	4	12	15,0			
"	"	122	Ruskavere	9	12	15,6			
"	"	113	Elva	5	12 <sup>1/4</sup>	15,0			
		<b>A/S Einpaul</b>							
"	"	428	Iisaku	6	11	12,2			seisn. m.
"	"	290	Sooru	6	12	14,7			
"	"	277	Lasva	3	12	14,8			
"	"	459	O. Kahkva	3	12	14,4			
"	"	9	K. Jaani	6	12	13,7			
"	"	443	Pahkla	8	12	15,2			
"	"	332	Rapla	7	11 <sup>1/2</sup>	14,4			rabe
"	"	30	Vihula	7	12 <sup>1/4</sup>	14,4			
"	"	30	"	5	12 <sup>1/4</sup>	14,0			
"	"	100	J. Jaani	7	12 <sup>1/4</sup>	14,7			
"	"	100	"	7	12 <sup>1/4</sup>	14,7			
"	"	100	"	7	12 <sup>1/4</sup>	14,2			
"	"	238	K. Arusaare	7	12 <sup>1/4</sup>	14,0			
"	"	34	Võhma	8	12 <sup>1/4</sup>	14,4			
"	"	24	Villevere	5	12	15,2			

Kuupäev	Piimatalituse		Arv	Keskm. pall	Vee o/o	M ä r k u s	Kuupäev	Piimatalituse		Arv	Keskm. pall	Vee %	M ä r k u s
	Reg. Nr.	Nimetus						Reg. Nr.	Nimetus				
Nov. 25	7	A/S Einpaul	7	12	14,4		Nov. 25	209	Kõnnu	1	10	15,0	seisn. m.
"	7	"	6	12	14,8		"	276	Meremäe	1	11 <sup>1/2</sup>	16,0	tuim
"	339	Emumäe	9	12	15,7		"	2	Viljandi	8	12	15,8	
"	467	Keila	6	12	14,6		"	2	"	8	12	15,0	
"	21	Tartu	2	11	13,6	ebp. m.	"	362	Vastemõisa	8	12	15,3	
"	306	Türi	6	12	12,7		"	362	"	8	12	15,4	
"	186	Aakre	6	11	13,4	rabe	"	34	Võhma	8	12	14,4	
"	350	Nõo	10	12	13,0		"	419	Tarvastu	10	12	13,0	
"	350	"	10	12	12,5		"	419	"	9	12	14,9	
"	132	Einpaul	8	10 <sup>1/2</sup>	13,7	rabe, ebp. m.	"	19	U. Võidu	3	12	16,0	
"	132	"	7	11	13,5	" " "	"	242	Alliku	6	12 <sup>1/4</sup>	15,3	
		<b>P. K. Estonia</b>					"	242	"	6	12 <sup>1/4</sup>	15,4	
"	395	Toila	10	12	15,0		"	413	Olustvere	3	12	13,5	
"	395	"	9	12 <sup>1/4</sup>	15,1		"	111	Adavere	8	12	13,7	
"	23	Albu	7	12 <sup>1/4</sup>	15,0		"	24	Villevere	4	12	16,2	
"	23	"	7	12	14,9		"	330	V. Vihtra	7	12	16,0	
"	30	Vihula	6	12 <sup>1/4</sup>	14,6		"	424	Kaisma	6	12	15,4	
"	30	"	6	12 <sup>1/4</sup>	14,8		"	341	L. Vissuvere	6	12	14,5	
"	17	Ambla	8	12	15,3		"	178	Kahala	8	12	14,0	
"	17	"	9	12	15,4		"	178	"	9	12	14,7	
"	17	"	8	12	15,4		"	108	Esna	8	12 <sup>1/4</sup>	15,5	
"	319	Kadrina	3	12	14,8		"	108	"	8	12 <sup>1/4</sup>	14,3	
"	319	"	4	12	13,8		"	18	Imavere	10	11	14,0	rabe
"	20	Rakvere	10	12 <sup>1/4</sup>	14,9		"	241	Kärevere	9	12	15,0	
"	470	Kohala	6	12 <sup>1/4</sup>	15,4		"	145	S. Kõpu	9	12	15,1	
"	470	"	6	12 <sup>1/4</sup>	15,7		"	336	Järvakandi	6	12	14,8	
"	255	Kadila	5	12 <sup>1/4</sup>	15,5		"	262	Väätsa	6	12	14,5	
"	110	Pala	5	12 <sup>1/4</sup>	16,0		"	261	Kaarli	2	11	14,9	rasv. rabe
"	440	K. Alatskivi	5	12	15,7		"	188	Viiso	2	11	12,7	tuim
"	230	L. Kilbavere	2	12	14,1		"	240	Päinurme	8	12 <sup>1/2</sup>	14,3	
"	331	Kloostri	6	12	14,6		"	240	"	8	12 <sup>1/2</sup>	14,4	
"	329	Pikevere	7	12 <sup>1/4</sup>	14,5		"	11	Helme	8	12	14,6	
"	329	"	7	12 <sup>1/4</sup>	13,6		"	11	"	8	12	14,8	
"	57	Porkuni	5	12	15,0		"	319	Kadrina	4	12	12,5	
"	4	Vastseliina	7	12	14,7		"	319	"	10	12	14,3	
"	77	Mõniste	6	12	13,7		"	85	Restu	6	11	13,7	rabe
"	252	Tartu	3	11	15,0	rabe	"	85	"	5	11	14,4	seisn. m.
"	243	Kunda I	5	12	15,0		"	13	Leebiku	6	12	15,6	
"	353	Varangu	3	12	14,2		"	13	"	5	12	14,8	
"	94	Kanepi	8	12	15,3		"	57	Porkuni	3	12	15,4	
"	202	Märjamaa	10	12	15,0		"	355	Einmanni	7	12	14,9	
"	202	"	9	12	15,3		"	207	Kuigatsi	8	12 <sup>1/4</sup>	14,3	
"	162	Sõmerpalu	6	12	15,0		"	464	Meeksi	2	12	15,3	
"	38	U. Antsla	6	12	14,3		"	433	Suislepi	6	12	13,3	
"	38	"	5	12	14,4		"	433	"	7	12	15,0	
"	149	Kärgula	7	12	15,9		"	136	V. Kuuste	6	12	14,0	
"	59	K. Kioma	5	11	15,2	t. rasv..	"	82	V. Nigula	10	12	13,3	
"	59	"	2	11	16,0	rabe	"	86	P. K. Estonia	5	12	15,5	
"	139	Nursi	5	12	14,6		"	354	Tudolinna	6	12	15,0	
"	307	Kähri	4	12	15,0		"	130	Laatre	8	12	14,0	
"	373	Luutsniku	7	11	13,0	lv. rasv. puru s.	"	181	Kaagjärve	4	12	15,0	
"	286	Karste	2	10	12,1	määrd. rasv.	"	295	Krabi	4	11	14,0	tuim [puru s.
"	112	Mooste	2	9	—	ebp.käär.l.jam.	"	177	Vara	3	9	—	ebp. seisn. m.
							"	472	Lugi	1	10	15,1	ebp. m.



Kuupäev	Piimatalituse			Märkus	Kuupäev	Piimatalituse			Märkus
	Reg. Nr.	Nimetus	Arv Keskm. pall			Vee %	Reg. Nr.	Nimetus	
Nov.	<b>P. K. Estonia</b>				Nov.	<b>Rotermann</b>			
26	270	Kose	8 12	14,2	27	236	Lihula	6 12	13,6
"	270	"	8 12	14,2	"	236	"	7 12	13,5
"	270	"	7 12	14,4	"	207	Kuigatsi	10 12 1/4	15,0
"	69	Kursi	7 12	14,2	"	113	Elva	7 12 1/4	15,3
"	175	Udeva	6 12	14,0	"	113	"	6 12 1/4	15,0
"	231	U. Kariste	2 11	17,0	rabe	364	Rannu	7 12	16,0
"	470	Kohala	9 12	14,8		364	"	7 12 1/4	15,1
"	25	Aravete	8 12	14,8		36	Kinme	6 12 1/4	14,9
"	25	"	8 12	13,5		36	"	6 12	14,6
"	396	V. Jakobi	6 12	14,5		210	Kokora	3 11	15,4
"	396	"	6 12	14,7		120	Rasina	4 11	13,7
"	361	Nissi	2 12	14,3		253	Saadjärve	4 11 1/2	14,6
"	8	Põltsamaa	8 12 1/4	15,0		445	Nuti	3 9	—
"	17	Ambla	9 12	15,9		372	Saru	2 10 1/2	15,0
"	17	"	8 12	14,9		95	Nadalama	9 11 1/2	13,0
"	17	"	8 12	15,7		33	Rõngu	8 12	13,6
"	395	Toila	8 12 1/4	15,0		31	Vaimastvere	8 12	15,0
"	395	"	8 12	15,0		348	Hageri	8 11 1/4	14,7
"	395	"	8 12 1/4	15,4		284	Sürgavere	6 11 1/2	13,3
"	23	Albu	6 12	15,4		284	"	5 11 1/2	13,0
"	319	Kadrina	5 12	14,1		259	Holstre	5 9	—
"	116	Koeru	7 12	15,0		263	Ol. Tääksi	7 12	14,3
"	252	Tartu	7 12	15,8		263	"	8 12	15,2
"	5	A. Paluoja	6 12	14,5		263	"	6 12 1/4	14,6
"	5	"	5 12	14,0		216	H. Kabala	9 12	14,3
"	35	Sinealliku	5 11 1/2	16,0	seisn. m.	70	L. Lalsi	6 11 1/2	15,8
"	135	Oisu	6 12	15,0		475	Valgu	1 11	14,0
"	212	Jäärja	4 11	15,7	ebp. m.	475	"	1 9 1/2	—
"	434	Voltveti	3 12	15,0		272	Heimtali	5 11	14,5
"	103	Lustivere	4 12	13,5		478	Soosaare	3 11 1/4	13,8
"	81	P. Kalana	8 12	15,7		60	Mustla	3 11 1/2	13,3
"	57	Porkuni	8 12	15,7					
"	257	Kamali	4 12	15,0					
"	450	Avinurme	3 11	12,0	seisn. m. [rasv.				
"	170	U. Kariste	4 10	16,3	valge, rabe,				
"	180	Emmaste	3 12	15,0					
"	275	Valjala	3 11	13,2	tuim, rasv.				
"	98	Põima	5 12	14,7					
		<b>Rotermann</b>							
27	43	Rutikvere	6 12 1/4	14,7					
"	417	Aruküla	3 12	12,5					
"	49	Nurmekunda	8 12 1/4	15,3					
"	175	Udeva	6 12	14,1					
"	89	Ahja	8 11 1/2	15,2	rasv.				
"	16	Laiuse	6 12 1/4	15,0					
"	179	Pikaurme	4 12	14,2					
"	247	Tapiku	6 12 1/4	15,6					
"	296	N. Metsküla	3 10 1/2	14,5	seisn. l. ja m.				
"	6	Äksi	7 12	15,0					
"	6	"	6 12	15,7					
"	156	Loodi	5 11 1/2	13,8	ebp. m.				
"	430	H. Tammiku	6 12	13,2					
"	430	"	8 11 3/4	13,5	seisn. piima m.				
"	305	Laeva	3 12	14,5					
		<b>P. K. Estonia</b>							
"	11	Helme	8 12	14,4					
"	11	"	8 12	13,3					
"	11	"	8 12	14,0					
"	319	Kadrina	9 12	14,3					
"	331	Kloostri	10 12	14,0					
"	17	Ambla	10 12	15,0					
"	17	"	7 12	14,6					
"	30	Vihula	6 12 1/4	15,6					
"	30	"	5 12 1/4	13,7					
"	201	Ardu	6 12	14,2					
"	201	"	6 12	14,0					
"	152	Kärkna	10 12	13,2					
"	329	Pikevere	8 12 1/4	13,8					
"	329	"	6 12 1/4	14,4					
"	438	Krüdneri	5 12	14,6					
"	467	Keila	8 12 1/4	15,5					
"	110	Pala	6 12	15,0					
"	20	Rakvere	10 12 1/4	15,0					
"	440	K. Alatskivi	6 12	15,0					
"	339	Emumäe	4 12 1/4	15,8					
"	479	Vaivara	6 12	15,6					
"	479	"	5 12 1/4	15,0					

Kuupäev	Piimatalituse				Märkus	Kuupäev	Piimatalituse				Märkus		
	Reg. Nr.	Nimetus	Arv	Keskml. pall			Vee %	Reg. Nr.	Nimetus	Arv		Keskml. pall	Vee %
Nov.	<b>P. K. Estonia</b>					Nov.	<b>P. K. Estonia</b>						
27	378	Muhu	2	12 <sup>1</sup> / <sub>4</sub>	14,3	27	410	Kädva	4	11	13,5	must puru s., valge, r. [rasv.	
"	200	Alavere	5	12	15,0	"	380	V. Rahnoja	3	11	14,4		
"	255	Kadila	8	12 <sup>1</sup> / <sub>4</sub>	15,6	"	249	V. Võidu	6	12	14,6	" "	
"	255	"	6	12 <sup>1</sup> / <sub>4</sub>	14,6	"	254	Kalmetu	6	12	15,0		
"	50	T. Visusi	3	12	15,0	"	360	T. Mõnnaste	8	12 <sup>1</sup> / <sub>4</sub>	14,6	" "	
"	161	Otepää	8	11	14,3	"	360	"	10	12	14,7		
"	161	"	7	12	15,0	"	145	S. Kõpu	4	12	13,0	" "	
"	171	Jõgeveste	7	12	15,2	"	22	Oiu	7	12 <sup>1</sup> / <sub>4</sub>	14,6		
"	446	Vaida	6	12	15,0	"	261	Kaarli	3	11	14,7	rabe	
"	282	Pöide	8	12	14,5	"	146	Puiatu	5	12	13,4	" "	
"	282	"	8	12	15,0	"	9	K. Jaani	5	12	14,0		
"	282	"	8	12	15,0	"	241	Kärevere	3	11 <sup>1</sup> / <sub>2</sub>	13,6	ebp. m.	
"	385	Massu	10	12	14,0	"	476	Käru	2	11 <sup>1</sup> / <sub>2</sub>	15,0	eluta	
"	385	"	10	12	13,4	"	403	Laupa	4	11	13,4	rasv., ebp. m.	
"	353	Varangu	5	12 <sup>1</sup> / <sub>4</sub>	13,0	"	262	Väätsa	4	12	14,3	" "	
"	274	Voldi	9	12	16,2	"	32	Paide	7	12	14,8		
"	291	Anija	9	12	14,5	"	188	Viiso	2	11 <sup>1</sup> / <sub>2</sub>	13,2	ebp. m.	
"	82	V. Nigula	9	11	14,2	rabe	<b>E. P. Liit</b>						
"	381	Kiiu	7	12	13,6	" "	28	215	V. Maarja	10	11 <sup>1</sup> / <sub>2</sub>	13,5	ebp. h.
"	381	"	6	12	13,8		"	331	Kloostri	5	12	13,6	
"	385	Massu	8	12	14,7	"	48	M. Magdal.	5	11 <sup>3</sup> / <sub>4</sub>	13,4	seisn. m.	
"	385	"	8	12	14,3	"	48	"	6	12 <sup>1</sup> / <sub>4</sub>	13,5	" "	
"	385	"	7	12	14,3	"	327	M. Mäeküla	7	12 <sup>1</sup> / <sub>4</sub>	14,2		
"	289	Valgjärve	4	11	13,4	ebp. m. tuim	18	Imavere	10	12	14,2	[ter. hapu	
"	209	Kõnnu	2	9	—	ebp. l. ja m.	185	Rogosi	2	9	—	joon., seisn. m.	
"	362	Vastemõisa	10	12 <sup>1</sup> / <sub>4</sub>	15,0	" "	439	Puhja	8	12	15,4	" "	
"	2	Viljandi	8	12 <sup>1</sup> / <sub>4</sub>	15,6		"	191	Kantküla	8	12		14,6
"	2	"	9	12 <sup>1</sup> / <sub>4</sub>	14,9	" "	297	R. Võhandu	3	12	14,0	" "	
"	34	Võhma	9	12 <sup>1</sup> / <sub>4</sub>	15,0		"	48	M. Magdal.	10	12		14,5
"	18	Imavere	8	12	14,5	" "	439	Puhja	7	12	14,8	" "	
"	18	"	7	12	14,6		"	161	Otepää	4	11		14,6
"	18	"	7	12	14,0	" "	471	L. Hiiekõnnu	4	10	13,4	seisn. m.	
"	19	U. Võidu	5	12	15,6		"	108	Esna	8	12	14,5	" "
"	340	Kehtna	6	12 <sup>1</sup> / <sub>3</sub>	15,2	" "	108	"	8	12	13,8	" "	
"	426	V. Massu	6	12	14,7		"	97	Urvaste	3	12		15,6
"	169	V. Väandra	6	12	14,8	" "	<b>A/S Einpaul</b>						
"	169	"	6	12	13,5		28	422	Saare	6	12	14,5	kol. täp. s.
"	419	Tarvastu	7	12	13,8	" "	103	Lustivere	8	11	14,0	" "	
"	419	"	7	11 <sup>1</sup> / <sub>2</sub>	15,0		"	335	Kaarepere	8	12		13,2
"	413	Olustvere	6	12	15,4	" "	8	Põltsamaa	9	12	14,7	" "	
"	111	Adavere	6	12 <sup>1</sup> / <sub>4</sub>	13,7		"	8	"	8	12		14,6
"	12	S. Jaani	8	12	14,8	" "	49	Nurmekunda	8	12	15,0	" "	
"	12	"	9	12 <sup>1</sup> / <sub>4</sub>	15,0		"	324	Puurmanni	5	12		14,4
"	242	Alliku	6	12	15,0	" "	311	Kablaküla	4	12	14,2	" "	
"	242	"	6	12	15,0		"	79	Simuna	8	12		13,8
"	178	Kahala	8	12	14,3	" "	132	Einpaul	6	11	13,7	valge, rabe,	
"	178	"	8	12	14,3		"	41	Elistvere	9	12	14,2	lv., rabe
"	147	Koigi	10	12 <sup>1</sup> / <sub>3</sub>	15,3	" "	153	Vidriku	7	11 <sup>1</sup> / <sub>2</sub>	12,2	" "	
"	147	"	10	12 <sup>1</sup> / <sub>4</sub>	15,2		"	332	Rapla	6	12		13,6
"	159	Suurejõe	7	12	14,0	" "	443	Pahlka	6	12	15,4	" "	
"	159	"	7	12	14,0		"	306	Türi	6	12		14,0
"	76	K. Nõmme	4	12	14,4	" "	306	"	5	12	14,7	" "	
"	336	Järvakandi	8	11	12,4		2 jagu, mr.	251	Särghaua	6	12		14,5
"	251	Särghaua	6	12	14,5	" "	435	Kadjaste	3	12	15,5	" "	
"	435	Kadjaste	3	12	15,5								



Kuupäev	Piimatalituse			Märkus	Kuupäev	Piimatalituse			Märkus
	Reg. Nr.	Nimetus	Arv			Reg. Nr.	Nimetus	Arv	
			Reskm. pall	Vee %				Reskm. pall	Vee %
Nov.	<b>A/S Einpaul</b>				Nov.	<b>P. K. Estonia</b>			
28	9	K. Jaani	8 12	13,7	28	163	Võime	8 12	15,5
"	144	Kaavere	9 12	14,4	"	163	"	8 12	15,8
"	34	Võhma	10 12	14,5	"	94	Kanepi	8 12	14,6
"	7	Pilistvere	9 12	15,0	"	4	Vastseliina	7 12	14,0
"	7	"	9 12	14,0	"	4	"	7 12	13,0
"	100	J. Jaani	8 12	15,1	"	86	P. K. Estonia	6 12	15,8
"	100	"	8 12	14,9	"	356	Kahkva	6 9	—
"	100	"	8 12	14,3	"	130	Laatre	6 11	15,7
"	100	"	8 12	14,7	"	371	Loosi	3 12	15,4
"	117	Tr. Avispea	8 12	13,7	"	371	"	1 11 <sup>1</sup> / <sub>2</sub>	15,9
"	30	Vihula	6 12	15,4	"	143	Lepasaare	2 11	15,1
"	30	"	6 12	15,7	"	333	U. Saaluse	3 12	15,4
"	90	R. Alliku	3 12	14,0	"	181	Kaagjärve	4 11 <sup>1</sup> / <sub>2</sub>	15,6
"	44	H. Kulli	3 12	13,5	"	293	Künda	1 10	15,4
"	21	Tartu	3 9	—	"	358	L. Nigula	2 12	16,0
"	85	Restu	6 12	13,3	"	225	Sikana	6 12	16,0
"	85	"	6 12	12,4	"	429	A. Lindi	4 12	15,6
"	140	Kikaoja	6 10	13,7	"	390	K. Lõpe	8 12	15,0
"	140	"	6 11	13,3	"	309	Seli I	2 12	15,3
"	148	Kärmu	10 12	13,4	"	407	Ellamaa	2 12	15,2
"	91	Kastna	8 12	12,6	"	245	Are	6 12	15,3
"	323	I. Alutaguse	9 11	12,6	"	245	"	5 12	15,5
"	46	Linnamäe	6 12	15,1	"	389	P. Jakobi	8 12	15,1
"	422	Saare	3 12	14,0	"	389	"	8 11 <sup>1</sup> / <sub>2</sub>	15,7
"	469	Vissi	1 9	—	"	39	T. Ore	9 12	15,6
"	132	Einpaul	6 10	14,0	"	10	T. Jõesuu	10 11	15,0
"	132	"	5 10	14,4	"	28	T. Selja	9 12	15,0
					"	45	T. Hakkaja	8 12	15,9
					"	154	Pärnu	10 12	15,2
					"	154	"	9 12	14,8
					"	101	Tõhela	8 11	14,4
					"	101	"	8 11	14,4
					"	192	Koonga	7 12	15,2
					"	192	"	7 12	15,0
					"	192	"	7 12	15,0
					"	444	V. Kihlepa	6 12	13,6
					"	363	Tahkuranna	6 12	14,6
							<b>E. P. Liit</b>		
					29	436	Kääpa	4 12	14,4
							<b>Rotermann</b>		
					"	6	Äksi	7 11 <sup>1</sup> / <sub>2</sub>	16,0
					"	358	L. Nigula	7 12	15,5
					"	358	"	7 12	15,6
					"	358	"	7 12	15,2
					"	116	Koeru	8 12	14,6
					"	33	Rõngu	8 12	16,0
					"	38	U. Antsla	10 12	14,2
					"	199	Padu	8 12	15,0
					"	93	Sinalepa	5 12	15,0
					"	266	Tüütsmanni	2 11 <sup>1</sup> / <sub>2</sub>	15,0
					"	415	Kernu	2 12	13,4
					"	67	Sindi	4 12	14,6

Kuupäev	Piimatalituse			Märkus	Kuupäev	Piimatalituse			Märkus				
	Reg. Nr.	Nimetus	Arv			Keskml. pall	Vee %	Reg. Nr.		Nimetus	Arv	Keskml. pall	Vee %
Nov.	<b>Rotermann</b>				Nov.	<b>Gahlnbäck</b>							
29	125	S. Tammiste	6	12	15,0	29	401	Tuhala	3	11½	13,4	rabe	
"	294	Kabli	2	12	14,0	"	150	Kiltsi	7	11	15,0	"	
"	196	P. Paala	10	12	12,8	"	150	"	7	12	15,3	[täp. s.	
"	16	Laiuse	6	12	15,7	"	53	Kodijärve	5	10½	15,0	valge, rabe, kol.	
"	16	"	5	12	15,7	"	411	Kadrina	5	11½	15,3	ebp. m.	
"	445	Nuti	1	10½	16,0	"	461	Kavastu	9	12	14,3	"	
"	456	Vägeva	7	12	14,1	"	217	Tamme	10	11½	14,0	seisn. m.	
"	113	Elva	10	12	14,7	"	40	Kõo	7	12	15,7	[ja m.	
"	113	"	8	12	15,0	"	267	Ollepa	7	10	14,2	seisn. vana l.	
"	417	Aruküla	4	12	13,8	"	27	K. Kurla	8	11	15,4	rabe	
"						"	27	"	8	12	15,5	"	
"	199	Padu	6	12	15,0	"	158	U. Tänasilma	8	11½	15,8	seisn. m.	
"	199	"	6	12	14,6	"	418	Kildu	4	11	14,3	tuim, r.	
"	374	Palmse	7	12	15,5	"	268	Jändja	6	12	14,6	"	
"	21	Tartu	2	12	14,0	"	211	Vaabina	8	12	15,0	"	
"	56	L. Martna	6	12	13,4	"	53	Kodijärve	9	11½	15,8	seisn. m.	
"	56	"	6	12	13,6	"	228	Riidaja	10	12	15,4	"	
"	211	Vaabina	7	12	15,0	"	325	Uulu	9	12	15,3	"	
"	150	Kiltsi	6	12	14,8	"	273	Tõstamaa	5	12	15,0	"	
"	150	"	6	12	14,0	"	260	Kaelase	7	12	15,0	"	
"	15	Kaiu	9	11	14,6	seisn. l. ja m.	"	386	Paadremaa	10	12	15,6	[ja m.
"	15	"	8	12	14,8	"	465	Pärnu	3	10	15,4	seisn. piima l.	
"	457	Räägo	6	12	15,2	"	309	Seli I	7	12	15,0	"	
"	457	"	5	12	14,4	"	309	"	6	11½	15,0	seisn. m.	
"	418	Kildu	2	12	14,0	"	429	A. Lindi	5	12	14,6	"	
"	267	Ollepa	10	12	14,0	"	407	Ellamaa	3	11½	15,4	ebp. m.	
"	40	Kõo	7	12	14,2	"	337	Vaim. Koit	9	12	15,6	"	
"	71	E. Peetri	3	12	14,8	"	21	Tartu	2	10	14,3	seisn. l. ja m.	
"	85	Restu	6	11	14,8	ebp, kibe	374	Palmse	7	11	13,0	lv. r.	
"	85	"	5	12	15,0	"	72	Kuremaa	10	12	15,5	"	
"	79	Simuna	9	12	13,8	"	66	Härjanurme	4	10½	15,2	hallituse m.	
"	61	S. Kärü	3	12	15,0	"	457	Räägo	10	12	14,5	"	
"	335	Kaarepere	9	12	14,2	"	457	"	9	12	16,0	"	
"	68	T. Roela	6	12	16,0	"	457	"	3	10	14,9	ebp. m.	
"	68	"	5	12	15,8	"	84	Jõgeva	8	12	14,6	"	
"	324	Puurmanni	9	12	15,0	"	84	"	7	12	15,4	"	
"	66	Härjanurme	6	12	15,4	"	73	S. Tammiku	8	12	14,5	"	
"	16	Laiuse	5	12	15,0	"	298	Surju	6	11½	14,5	rabe	
"	172	Näduvere	1	11	15,0	ebp. m.	298	"	6	11½	14,5	"	
"	299	Tõreda	1	10½	13,4	"	270	Kose	10	12	13,3	"	
"	270	Kose	6	12	14,7	"		<b>A/S. Einpaul</b>					
"	270	"	6	12	14,5	"	115	Häädemees.	8	12	14,6	"	
"	359	Vasta	3	12	15,2	"	62	Leedimäe	4	12	14,0	"	
"	84	Jõgeva	8	12	13,0	"	290	Sooru	4	12	15,7	"	
"	84	"	7	11½	14,4	rabe	81	P. Kalana	8	11	15,8	rabe	
"	1	Palamuse	10	12	13,8	"	103	Lustivere	9	12	16,0	1 tn. alak.siset.	
"	1	"	10	12	14,0	"	99	Lahavere	6	12	14,8	"	
"	1	"	10	12	14,0	"	8	Põltsamaa	7	12	14,6	"	
"	47	L. Tähkvere	8	12	14,1	"	8	"	6	12	15,0	"	
"	208	Kungla	5	12	14,2	"	79	Simuna	9	12	14,4	"	
"	258	Varbevere	10	11	15,5	rabe	79	"	9	12	15,2	"	
"	258	"	9	12	15,0	"	283	Võrbola	10	12	14,5	"	
"	363	Tahkuranna	7	12	15,2	"	283	"	10	12	14,4	"	
"	233	Perila	5	12	15,0	"							

Kuupäev	Piimatalituse		Arv	Reskm. pall	Vee %	Märkus	Kuupäev	Piimatalituse		Arv	Reskm. pall	Vee %	Märkus
	Reg. Nr.	Nimetus						Reg. Nr.	Nimetus				
Nov.	<b>A/S. Einpaul</b>						Nov.	<b>P. K. Estonia</b>					
29	432	K. Vigala	6 12	13,6			29	466	Talli	9 12	15,6		
"	432	"	6 12	13,8			"	235	L. Lokuta	8 11 1/2	13,8	ebp. m.	
"	256	Saapaküla	4 11	15,9	ebp. m.		"	114	Vahenurme	5 11	15,8	rabe	
"	58	Torgu	2 11	15,9	rabe, rasv.		"	51	Nõva	6 12	15,1		
		<b>P. K. Estonia</b>					"	96	Taebla	2 12	15,4		
"	14	Räpina	10 12	15,3			"	5	A. Paluoja	8 12	15,0		
"	14	"	10 12	14,0			"	103	Lustivere	4 12	15,5		
"	110	Pala	8 12	15,2			"	264	A. Sarja	5 12	14,6		
"	110	"	7 12	14,8			"	3	Pöögli	10 12	12,6		
"	110	"	7 12	15,4			"	35	Sinealliku	4 12	16,0		
"	207	Kuigatsi	8 12	14,2			"	281	Aidu	5 12	12,8		
"	57	Porkuni	5 12	13,5			"	135	Oisu	5 12	13,0		
"	55	Umbusi	6 12	14,0			"	156	Loodi	4 12	14,5		
"	55	"	6 12	14,5			"	257	Kamali	4 12	15,0	[ebp. m.	
"	20	Rakvere	6 12 1/4	13,7			"	244	Kärstna	10 11	13,0	2 jagu, tuim,	
"	47	L. Tähkvere	8 12 1/4	13,1			"	244	"	10 12	14,8		
"	464	Meeski	1 12	13,4			"	317	P. Peraküla	4 12	15,4		
"	427	Mäetaguse	8 12	14,7			"	121	Penuja	3 11 1/2	14,0	rasv.	
"	427	"	7 12	14,4					<b>E. P. Liit</b>				
"	8	Põltsamaa	6 12	14,8			30	215	V. Maarja	7 12	15,5		
"	319	Kadrina	5 12	13,6			"	215	"	6 12	15,0		
"	11	Helme	9 12	14,0			"	48	M. Magdal.	10 11 1/2	15,2	rabe	
"	11	"	8 12	13,4			"	161	Otepää	5 10 1/2	15,5	ebp. hapu	
"	408	Sipa	7 12	13,7									

# Võie kestvushindamise tagajärjed.

Järjekorranr.	Piimatähtsuse		Saadud keskm. pall		M ä r k u s e d		Laboratooriumi andmed				
	Kesk.	Nimetus	I hind.	II hind.	I hindamisel	II hindamisel	I hindamisel		II hind.		Valhe I ja II hind. haparvu kohta
							Vee %	Soola %	Happe arv	Happe arv	
1	100	Järva-Jaani	12,16	12,16	—	—	15,5	soolata	3,31	3,32	+0,01
2	148	Kärnu	12,16	12,16	—	—	15,6	0,51	2,42	2,90	+0,48
3	7	Püistvere	12,16	12,16	—	—	15,3	soolata	3,80	3,93	+0,13
4	117	Tr. Avispea	11,50	10,16	1,34	käärind hapu	15,4	"	2,32	2,50	+0,18
5	115	Häädemeeste	12,00	11,83	0,17	tuim	15,2	0,48	2,37	2,50	+0,13
6	79	Simuna	12,16	12,16	—	—	15,3	soolata	2,35	2,49	+0,14
7	81	Pajusi Kalana	12,00	11,83	0,17	seisn. m.	15,5	1,84	3,00	3,10	+0,10
8	44	Holstre-Kulli	11,66	10,50	1,16	tuim, ebp. m.	14,9	soolata	3,14	3,39	+0,25
9	99	Lahavere	12,16	12,00	0,16	—	15,9	"	3,77	3,93	+0,16
10	90	R. Aliku	12,16	12,00	0,16	—	13,8	"	2,70	2,54	-0,16
11	62	Leedimäe	12,00	10,83	1,17	seisn. m.	14,7	0,92	2,67	3,39	+0,72
12	21	Tartu	12,00	11,66	0,34	kibe järelm.	14,3	soolata	3,28	3,80	+0,52
13	238	K. Arusaare	12,16	12,16	—	—	16,0	"	3,92	3,95	+0,03
14	24	Vilvere	12,16	12,00	0,16	—	15,0	"	2,87	3,83	+0,96
15	32	Paide	11,33	9,66	1,67	seisn. piima m.	16,0	0,99	3,03	3,28	+0,25
16	242	Aliku	12,00	12,00	—	—	15,6	soolata	2,71	2,88	+0,17
17	34	Võhma	12,16	12,00	0,16	—	15,3	"	3,88	3,91	+0,03
18	159	Suurejõe	12,00	10,50	1,50	—	14,2	0,81	3,23	3,39	+0,16
19	9	K. Jaani	12,16	11,50	0,66	vana m., rasv.	14,9	0,46	3,20	3,21	+0,01
20	12	S. Jaani	12,16	12,00	0,16	seisn. m.	15,3	soolata	3,32	3,65	+0,33
21	18	Imavere	11,83	10,66	1,17	—	13,0	0,55	2,36	2,22	-0,14
22	19	U. Võidu	12,00	9,33	2,67	ebp. m.	15,4	soolata	2,95	3,47	+0,52
23	403	Laupa	12,00	11,16	0,84	käärind ebp. hapu	14,0	0,33	3,15	3,25	+0,10
24	76	K. Nõmme	11,83	10,50	1,33	ebp. m.	14,2	0,38	2,71	2,89	+0,18
25	2	Viljandi	12,26	12,00	0,26	—	16,0	soolata	3,82	4,19	+0,37
26	108	Esna	12,33	12,00	0,33	määrdiv	15,0	"	2,73	2,81	+0,08
27	20	Rakvere	12,33	12,00	0,33	—	15,4	"	2,79	2,93	+0,14
28	17	Ambla	12,16	12,16	—	—	15,0	"	2,90	3,01	+0,11
29	96	Taebla	12,00	12,00	—	—	16,4	"	2,83	2,98	+0,15
30	77	Mõniste	12,00	12,00	—	—	15,0	0,38	2,33	2,43	+0,10
31	22	Oiu	12,00	12,00	—	—	14,5	soolata	2,86	2,98	+0,12
32	310	Jõeletme	11,83	11,00	0,83	—	15,4	"	2,99	3,10	+0,11
33	30	Vihula	12,16	12,00	0,16	tuim	15,7	"	2,61	2,83	+0,22

I hindamine 24. oktoobril — II hindamine 6. novembril 1929 a.

Järelekontroll nr.	Päimatalituse		Saadud keskm. pall		M ä r k u s e d		Laboratooriumi andmed				
	Reg. nr.	Nimetus	I hind.	II hind.	I hindamisel	II hindamisel	I hindamisel		II hind.		Vahe I ja II hind. heparvu kohta
							Vee %	Soola %	Happe arv	Happe arv	
34	86	P.K.Estonia	12,00	11,66	rasv.	kibe järelm.	16,0	1,20	2,91	3,20	+0,29
35	180	Emmaste	11,83	10,00		seisn. m., rasv.	14,2	0,53	2,17	2,40	+0,23
36	105	Kullamaa	12,33	11,16		käär. hapu	16,0	soolata	2,68	2,91	+0,23
37	8	Põltsamaa	12,33	12,16			15,9	"	3,37	3,44	+0,07
38	139	Nursi	12,00	11,00		seisn. m.	14,8	"	2,72	2,88	+0,16
39	209	Kõnnu	12,00	10,66		mr., ebp. m.	14,0	0,45	2,83	2,65	-0,18
40	156	Loodi	12,16	12,00		vana m., jooneline	15,5	0,18	3,10	3,10	+0,00
41	3	Pöõgli	12,00	10,00			13,8	0,17	3,24	3,48	+0,24
42	121	Penuja	12,00	12,00			14,4	soolata	2,37	2,52	+0,15
43	57	Porkuni	12,33	12,00		sama viga	17,3	0,31	3,32	3,63	+0,31
44	136	V. Kuuste	11,66	11,33	rabe, seisn. m.		15,0	soolata	2,03	2,71	+0,68
45	13	Leebiku	12,00	12,00		mr., seisn. kibe järelm.	13,7	1,34	2,21	2,26	+0,05
46	82	V. Nigula	11,33	10,16	soola kibe		14,7	0,95	3,00	2,99	-0,01
47	150	Kiltsi	11,50	11,33	mr.	mr., tuim, r.	14,0	0,94	2,48	2,52	+0,04
48	158	U. Tänasilma	11,83	11,33	tuim	vähe seisn. m.	14,9	0,44	2,96	3,15	+0,19
49	84	Jõgeva	12,00	11,83		ebp. m.	13,9	soolata	3,27	3,45	+0,18
50	217	Tamme	12,00	11,66		t. r., hapu	15,2	0,41	2,72	2,51	-0,21
51	15	Kau	12,00	11,66		rasv.	15,7	soolata	3,09	3,01	-0,08
52	66	Härjanurme	12,00	12,00		sama viga	14,9	0,68	2,59	2,73	+0,14
53	27	K. Kurla	11,83	11,16	seisn. m.	"	15,0	soolata	3,47	3,87	+0,40
54	40	Kõo	11,86	11,66	ebp. m.	"	15,2	0,43	3,01	2,90	-0,11
55	238	Perila	11,83	11,00	"	"	14,2	soolata	2,53	2,71	+0,18
56	102	V. Vigala	12,16	12,00	"	"	15,9	"	3,28	3,38	+0,10
57	48	M.Magdalaena	12,00	11,66	0,34		15,5	0,35	2,75	2,78	+0,03
58	43	Rutikvere	12,00	12,00		kibe järelm., rasv.	16,6	0,48	3,95	3,97	+0,02
59	445	Nuti	12,00	11,16	0,84	mr., vana m.	14,0	0,58	2,70	3,09	+0,39
60	65	Tammistu	11,66	10,33	1,33	ebp. vana m.	14,0	0,47	3,26	3,21	-0,05
61	120	Rasina	11,66	10,16	1,50	seisn. prima m.	15,7	0,57	3,12	3,20	+0,08
62	31	Vaimastvere	11,83	10,83	1,00	ebp. m.	15,8	0,52	2,68	3,04	+0,36
63	247	Tapiku	12,00	11,16	0,84	seisn. m. t. r. hapu	14,2	0,31	3,36	3,64	+0,28
64	179	Piknurme	12,16	11,00	1,16	t., ebp. m.	16,3	0,54	3,01	3,16	+0,15
65	253	Saadjärve	12,00	11,16	0,84	vana halb m.	15,3	0,85	2,72	2,78	+0,06
66	33	Rõngu	11,83	8,66	3,17	seisn. m.	17,0	0,30	3,43	3,32	-0,10
67	70	L. Lalsi	12,16	12,00	0,16	käär. l. ja m.	14,9	soolata	3,28	3,55	+0,27
68	304	Laatre	11,00	9,00	2,00	vana, seisn. p. l. ja m.	13,8	0,72	2,10	2,09	-0,01
69	87	Nurtu	9,50	8,33	1,17	hallituse m.	14,2	0,58	2,86	3,02	+0,16
70	42	H. Kõnnu	12,00	9,33	2,67	õli m.					

71	113	Elva	12,16	12,00	0,16	15,2	soolata	2,96	2,91	-0,05
72	263	Ol. Taaksi	12,16	12,00	0,16	14,7	"	2,39	2,77	+0,38
73	16	Lause	12,00	11,16	0,84	14,8	"	2,22	2,42	+0,20
74	6	Äksi	11,90	11,00	0,90	12,0	0,33	2,27	2,31	+0,04

I hindamine 25 oktoobril — II hindamine 7 novembril 1929 a.

75	91	Kastna	12,00	11,16	0,84	15,6	0,55	2,88	3,30	+0,42
76	46	Linnamäe	12,00	11,33	0,67	15,6	0,90	3,87	3,99	+0,12
77	228	Rüdeaja	12,00	11,50	0,50	14,7	0,73	2,76	2,88	+0,12
78	309	Seli I	12,33	11,83	0,50	15,4	soolata	3,71	4,05	+0,34
79	429	A. Lindi	12,16	11,83	0,33	16,6	"	3,28	3,21	-0,07
80	374	Palmse	11,33	10,66	0,67	12,6	0,28	2,80	2,65	-0,15
81	153	Vidriku	12,16	12,00	0,16	15,0	0,29	3,10	3,52	+0,42
82	39	T. Ore	12,33	11,83	0,50	15,0	0,45	3,80	3,81	-0,01
83	225	Sikana	12,00	10,83	1,17	15,0	0,45	3,24	3,39	+0,15
84	200	Alavere	12,43	12,00	0,43	16,2	soolata	2,59	2,85	-0,26
85	192	Koonga	12,00	11,33	0,67	15,2	0,50	3,30	3,39	+0,09
86	94	Kanepi	11,66	11,66	—	14,0	-0,61	3,32	3,41	+0,09
87	28	T. Selja	12,00	11,33	0,67	14,4	0,22	2,87	3,11	+0,24
88	154	Pärnu	12,16	10,83	1,33	14,9	0,56	3,75	3,01	-0,74
89	4	Vastseliina	11,83	10,66	1,17	15,6	0,42	3,64	3,60	-0,04
90	149	Kärgula	12,33	11,33	1,00	15,4	0,86	3,02	2,91	-0,11
91	245	Are	12,33	11,66	0,67	16,0	soolata	3,31	3,37	+0,06
92	124	Rüsa	12,00	11,16	0,84	15,2	0,69	2,93	3,02	+0,09
93	11	Helme	12,26	10,66	1,60	15,6	soolata	3,60	3,65	+0,05
94	163	Voime	10,83	9,66	1,17	15,6	0,81	3,06	3,14	+0,08
95	* 26	Kasari	12,33	12,00	0,33	16,0	soolata	3,13	3,36	+0,23
96	162	Sõmerpalu	12,00	11,50	0,50	15,6	0,32	3,00	3,20	+0,20
97	29	Karula	11,66	10,66	1,00	14,4	0,57	1,73	1,80	+0,07
98	295	Krabi	12,00	11,00	1,00	14,4	0,72	3,97	3,70	-0,27
99	59	K. Kioma	12,00	11,50	0,50	15,6	0,33	3,24	3,11	-0,13
100	326	Taali II	12,00	9,00	3,00	15,6	0,65	3,57	3,72	+0,15
101	255	Kadila	12,00	9,83	2,17	15,2	soolata	2,62	2,77	+0,15
102	101	Tõhela	12,00	9,66	2,34	15,1	1,26	3,58	3,58	+0,00
103	399	Vaimõisa	12,33	7,66	4,67	15,0	soolata	2,21	3,07	+0,86
104	282	Põide	12,16	11,66	0,50	15,4	0,55	2,40	2,00	-0,40
105	135	Oisu	12,00	11,83	0,17	15,8	0,65	3,23	3,27	+0,04
106	196	P. Paala	12,16	11,50	0,66	15,7	0,65	2,44	2,75	+0,31
107	97	Urvaste	12,00	11,50	0,50	15,5	0,43	3,02	3,24	+0,22
108	104	Veltsa	12,33	10,33	2,00	18,7	soolata	2,13	2,77	+0,64
109	75	Ulenurme	12,50	12,00	0,50	15,5	—	3,65	3,81	+0,16
110	36	Kihme	12,00	11,50	0,50	14,3	0,46	2,14	2,19	+0,05
111	302	Säma	12,00	11,33	0,67	13,5	0,52	2,52	2,70	+0,18
112	116	Koeru	12,00	9,16	2,84	15,0	0,52	2,59	2,62	+0,03

Järelekorra nr.	Piimatäituse		Saadud keskm. pall		I ja II hind.		M ä r k u s e d		Laboratooriumi andmed					
	Reg nr.	Nimetus	I hind.	II hind.	I ja II hind.	I hindamisel		II hindamisel		I hindamisel		II hindamisel		
						Vee o/o	Soola o/o	Happe arv	Vähe I ja II hind.	Vee o/o	Soola o/o	Happe arv	Vähe I ja II hind. hap. arv. kohta	
113	281	Aidu	12,00	11,50	0,50					13,6	0,95	2,50	3,00	+0,50
114	313	Äsmäe	12,16	11,00	1,16		vähe seisn. m.			13,5	0,50	2,82	2,81	-0,01
115	93	Simalepa	12,00	12,00	—		t. r. hapu			14,0	soolata	2,61	2,88	-0,27
116	60	Mustla	11,66	11,00	0,66	rasv.				12,0	0,56	2,09	2,37	+0,28
117	234	Kamari	12,50	12,16	0,34					15,3	soolata	2,77	2,99	+0,22
118	106	Kolga	12,16	11,66	0,50					15,6	0,59	2,85	2,86	+0,01
119	207	Kuigetsi	12,26	11,33	0,93					16,3	soolata	3,25	3,50	+0,25
120	316	Vahastu	12,16	12,00	0,16					15,2	0,41	2,90	3,02	-0,12
121	428	Isaku	12,00	11,00	1,00		seisn. m. tuim			14,0	0,41	3,53	3,72	-0,19
122	283	Varbola	12,00	12,00	—					15,1	soolata	2,40	2,68	+0,28
123	186	Aakre	12,16	11,16	1,00					16,6	0,91	3,65	3,75	-0,10
124	290	Sooru	12,16	11,83	0,33					14,2	0,24	2,89	2,96	+0,07
125	203	V. Vanamõis.	11,66	10,50	1,16		seisn. piima l. ja m.			15,6	0,39	2,38	2,42	-0,04
126	56	L. Martna	12,16	11,16	1,00					14,8	soolata	2,57	2,99	+0,42
127	61	S. Kärü	12,16	11,83	0,33					14,0	"	3,30	3,52	-0,22
128	92	Tartu "Talu"	12,00	9,16	2,84		vana, ebp. m.			15,4	"	3,38	3,40	-0,02
129	68	T. Roela	12,16	11,16	1,00		ebp. l. ja m.			15,0	0,84	3,35	3,40	+0,05
130	325	Uulu	12,16	10,16	2,00		õli m.			14,0	0,71	2,70	2,81	-0,11
131	73	S. Tammiku	12,00	10,83	1,17		ebp. m.			15,4	soolata	2,97	3,02	+0,05
132	191	Kantküla	12,50	12,00	0,50					13,4	0,81	2,38	2,87	+0,49
133	258	Varbevere	12,16	11,83	0,33		tuim			15,3	0,88	3,10	3,18	+0,08
134	1	Palamuse	12,00	10,33	1,67		kibe järeilm.			15,7	0,41	4,12	4,08	-0,04
135	35	Sinealiku	12,00	10,33	1,67		seisn. m.			14,1	0,83	3,48	3,56	+0,08
136	212	Jäärja	12,00	10,00	2,00		ebp. seisn. m.			13,8	0,91	3,01	3,18	-0,17
137	244	Kärstna	12,00	9,33	2,67		vana, õli m.			16,6	soolata	3,28	3,30	+0,02
138	5	A. Pahuoja	12,16	12,00	0,16		käär. juustu l. ja m.			15,4	0,19	3,97	4,02	+0,05
139	170	U. Kariste	12,16	8,16	4,00					16,0	soolata	2,62	2,89	+0,27
140	25	Aravete	12,16	12,16	—		ebp. rasv.			14,0	0,99	3,43	3,43	+0,00
141	298	Surju	12,00	11,00	1,00		seisn. m.			15,0	0,71	3,31	3,61	+0,27
142	264	A. Sarja	12,16	10,33	1,83		tuim			14,2	soolata	2,52	2,66	+0,14
143	319	Kadrina	12,16	11,66	0,50		ebp. m.			14,0	0,54	2,80	2,78	-0,02
144	98	Põima	12,16	11,33	0,83					13,5	soolata	2,88	2,99	+0,11
145	85	Restu	12,50	12,00	0,50		ebp. m.			15,5	"	2,61	2,73	+0,09
146	47	L. Tähkvere	12,16	12,00	0,16					15,7	0,43	2,95	3,14	+0,19
147	240	Päinurme	12,16	11,50	0,66		ebp. m.							

I hindamine 26 oktoobril — II hindamine 8 novembril 1929 a.



148	Loosi	371	12,33	11,66	0,84	hallituse m.	ebp. m.	14,4	0,66	2,77	3,00	+0,23
149	Vahenurme	114	12,16	11,16	1,00		seisn. m.	14,8	0,43	2,96	3,01	+0,05
150	Mäksa	63	12,33	11,50	0,83		tuim, r.	14,8	0,27	3,17	3,30	+0,13
151	Albu	23	12,43	12,00	0,43			16,4	soolata	3,05	3,32	+0,27
152	Mäe	447	12,00	10,50	1,50		klaar rasv.	12,2	0,60	2,08	2,20	+0,12
153	Räpina	14	12,16	11,66	0,50		tuim	15,0	soolata	2,29	2,56	+0,27
154	Mooste	112	10,00	9,16	0,84		vana, hallit. m.	13,5	0,64	2,80	2,86	+0,06
155	Umbusi	55	12,16	11,66	0,50		kollane joon s.	14,6	soolata	2,28	2,36	+0,08
156	Kamali	257	12,00	10,83	1,17		ebp. m., rasv.	15,2	0,29	3,75	3,81	+0,06
157	Ardu	201	12,16	10,50	1,66		käär. hapu	15,6	soolata	3,24	3,38	+0,14
158	U. Kariste	231	11,00	8,50	2,50	rabe	vana,äär. juustu l. ja m.	18,0	"	5,05	5,41	+0,36
159	Anija	292	12,00	12,00	—		ebp. m.	15,6	"	2,67	2,86	+0,19
160	Märiamaa	201	12,00	11,00	1,00		t. r. hapu	16,0	0,80	2,73	3,07	+0,34
161	Koiola	37	12,16	11,33	0,83		vana, halb m.	15,0	soolata	2,78	3,05	+0,27
162	Varangu	353	12,00	9,50	2,50		oli m.	14,4	0,15	2,49	2,52	+0,03
163	Kunda I	243	12,16	10,00	2,16		mi, kibe järelm.	15,9	0,74	2,52	2,49	+0,03
164	Vaabina	211	12,00	10,66	1,34		vana m.	15,0	0,85	2,83	2,99	+0,16
165	Kodijärve	53	11,83	10,00	1,83	tuim	ebp. m.	16,8	0,71	3,08	3,00	+0,08
166	Lustivere	103	12,33	10,83	1,50		t.	15,0	1,44	3,36	3,27	+0,09
167	Nõo	350	12,33	11,83	0,50		seisn. m.	15,0	1,24	2,73	2,68	+0,05
168	Emumäe	339	12,33	12,00	0,33			16,3	soolata	2,72	2,92	+0,20
169	Kikaoja	140	12,00	10,83	1,17			15,4	0,47	2,93	3,05	+0,12
170	Einmanni	355	12,50	12,00	0,50			15,8	soolata	1,97	1,90	+0,07
171	Veriora	64	12,16	11,66	0,50		t. r.	14,6	0,53	2,73	2,95	+0,22
172	O'ü Tartu	222	12,33	11,16	1,17		t. seisn. m., r.	13,3	0,58	2,27	2,44	+0,17
173	Voldi	274	12,33	10,50	0,83		kibe järelm.	16,6	0,83	2,68	2,76	+0,08
174	Kärkna	152	12,33	10,83	1,50		ebp. hapu	13,9	soolata	2,70	2,82	+0,12
175	Valgjärve	289	11,83	10,33	1,50		" m., rasv.	14,6	0,70	3,49	3,42	+0,07
176	Kahkva	356	12,16	11,00	1,16		" " "	15,3	0,90	2,37	2,24	+0,13
177	Jõgeveste	171	12,16	11,16	1,00		" " "	16,0	0,62	2,89	3,08	+0,19
178	Tõlluste	343	12,16	11,00	1,16		seisn. m.	17,0	0,68	3,19	3,23	+0,04
179	Pihla	78	12,00	9,66	2,34		käär. hapu	15,8	0,66	3,27	3,39	+0,12
180	Antsla	164	11,83	10,00	1,83	tuim	vana m.	14,3	0,43	2,71	2,71	+0,00
181	Krüdneri	438	12,33	12,00	0,33		ebp. vana m.	15,6	soolata	2,58	2,79	+0,21
182	Meremäe	276	12,16	10,33	1,83		vana, seisn. m.	16,0	0,27	3,93	4,10	+0,17
183	Lepasaare	143	11,83	9,66	2,17		seisn. m.	15,7	0,43	2,96	3,05	+0,09
184	Lasva	277	12,00	10,83	1,17			15,6	0,50	2,67	2,90	+0,23

I hindamine 28. oktoobril — II hindamine 11. novembril 1929 a.

185	V. Voidu	249	12,00	11,50	0,50		t, rasv.	15,8	0,64	3,22	3,60	+0,38
186	Paadremaa	386	12,16	12,00	0,16		t, rabe, r.	14,6	0,45	2,50	2,54	+0,04
187	Käru	476	12,00	11,33	0,67			15,0	soolata	4,29	4,46	+0,17
188	Kursi	69	12,00	12,00	—			16,0	soolata	3,61	4,00	+0,39
189	V. Massu	426	12,16	12,16	—			15,2	"	3,21	3,35	+0,14

Järelekorra nr.	Piimatilutuse		Saadud keskm. pall		M ä r k u s e d		Laboratooriumi andmed				
	Rõõm nr.	Nimetus	I hind.	II hind.	I hindamisel	II hindamisel	I hindamisel		II hind.	Vahe I ja II hind.	
							Vee %	Soola %			Happe arv
190	381	Küü	12,00	10,83		vana m.	14,7	0,74	3,06	3,29	+0,23
191	400	Misso	12,16	11,00		"	15,5	0,73	3,19	3,38	+0,19
192	279	Vämela	12,50	11,50		vähe seisn. m.	15,5	0,55	3,25	3,20	-0,05
193	292	Rouge	12,00	10,50		vana I. ja m.	15,3	0,54	3,70	3,80	+0,10
194	307	Kähri	12,00	10,83		ebp. m.	15,5	0,75	3,97	4,22	+0,25
195	340	Kehtna	12,33	12,00			15,4	soolata	2,01	2,71	+0,70
196	308	Kolu	12,00	11,00		vana m.	14,7	0,46	3,21	3,19	-0,02
197	188	Viiso	12,00	11,16		seisn. m.	11,4	1,19	2,20	2,61	+0,41
198	251	Särghaua	12,00	11,33		ebp. m.	15,7	0,48	2,45	2,61	+0,16
199	341	L. Viisuvere	12,16	12,00			15,0	soolata	3,10	3,32	+0,22
200	261	Kaari	11,83	8,83	t. r.	vana, halb I. ja m.	13,9	0,95	3,59	3,89	+0,30
201	146	Puatu	12,00	11,50		tuim	15,0	0,45	4,03	3,80	-0,23
202	144	Kaavere	12,16	10,00		käär. hapu	15,7	soolata	2,85	3,36	+0,51
203	336	Järvakandi	12,16	12,16			15,9	"	2,36	2,50	+0,14
204	177	Vara	12,00	10,50		vana m.	15,2	0,41	3,81	3,82	+0,01
205	262	Väatsa	12,00	11,83	eluta		15,6	0,39	3,60	3,32	-0,28
206	235	L. Lokuta	12,00	11,33		ebp. m.	14,8	0,41	3,24	3,21	-0,03
207	130	Laatre	12,00	11,50		t. r. hapu	15,0	0,38	2,93	3,20	+0,27
208	362	Vastemõisa	12,16	12,00			14,9	soolata	3,39	3,05	-0,34
209	266	Tüütsmanni	11,50	10,66	tuim	ebp. seisn. m.	14,3	0,79	3,68	3,79	+0,11
210	147	Koigi	12,16	12,00			16,0	soolata	2,42	2,73	+0,31
211	145	S. Kopu	12,00	10,66		vana m.	14,8	0,82	3,05	3,07	+0,02
212	254	Kalmetu	12,00	11,83		tuim	13,3	0,48	2,98	3,25	+0,27
213	330	V. Viitra	12,00	12,00			16,0	soolata	2,79	2,79	+0,00
214	360	T. Mõnnaste	11,83	11,33	tuim	ebp. m.	15,5	0,60	2,61	2,74	+0,13
215	440	K. Alatskivi	12,00	12,00			14,8	soolata	2,82	3,08	+0,26
216	464	Meeksi	12,16	11,33		seisn. hapu	15,0	"	2,18	2,54	+0,36
217	110	Pala	11,16	10,83	ebp. m.	sama viga	14,3	"	2,73	3,36	+0,63
218	286	Karste	11,16	10,33	mr., rasv.	mr., seisn. m. r.	10,9	0,82	1,81	1,93	+0,12
219	396	V. Jakobi	12,00	12,00			15,5	soolata	2,90	3,26	+0,36
220	425	Võlli	11,66	10,83	rasv.	vana m.	13,3	0,56	2,79	2,70	-0,09
221	172	Näduvere	12,16	10,50		ebp. m.	14,7	soolata	3,47	3,73	+0,26
222	268	Jandja	12,00	9,16		käär. hapu	16,0	0,74	4,35	4,62	+0,27
223	132	Einpaul	12,00	9,50		vana, ebp. m.	14,1	0,33	3,00	3,34	+0,34
224	58	Torgu	12,00	8,50		vana, halb, kala m.	15,0	0,97	1,95	2,20	+0,25
225	306	Türi	12,16	11,16		seisn. m.	14,3	0,60	3,48	3,80	+0,32
226	332	Rapla	12,26	12,00			15,9	soolata	2,94	3,32	+0,38



Arvekorra nr	Päimatalituse		Saadud keskm. pall		M ä r k u s e d		Laboratooriumi andmed				
	Reg nr	Nirretus	I hind.	II hind.	I hindamisel	II hindamisel	Vee %	I hindamisel		II hind.	Vahe I ja II hind. hap.arvu kohta.
								Soola %	Happe arv		
269	359	Vasta	11,16	9,50	seisn. p. l. ja m.	vana, ebp. käär. m.	15,3	0,76	2,14	1,99	-0,15
270	418	Kildu	12,00	11,66		kibe järelm.	14,8	0,96	3,19	3,32	+0,13
271	208	Kungla	12,00	10,50		vana m.	13,8	0,58	2,99	3,10	+0,11
272	72	Kuremaa	12,33	12,00			16,3	soolata	2,70	3,10	+0,40
273	267	Vaim. Koit.	12,26	11,00			14,7	0,59	3,65	3,77	+0,12
274	337	Vaim. Koit.	12,16	11,33			14,4	—	3,00	2,88	-0,12
275	250	Mädara	11,33	9,50	ebp. m.	kibe, seisn. m.	15,5	0,48	3,40	3,79	+0,39
276	169	V. Väandra	12,00	9,16		vana, ebp. oli m.	14,2	soolata	3,36	3,39	+0,03
277	377	Mustjala	10,66	9,66	kirju, ebp. m. r.	käär.-l. ja m.	13,0	0,86	2,15	2,41	+0,26
278	477	Reigi	11,66	11,00	rasv.	sama viga	13,7	0,75	2,45	2,64	+0,19
279	246	Kõrgesaare	12,00	11,33		ebp. m.	15,6	0,65	2,29	2,47	+0,18
280	446	Vaida	12,26	12,00			14,7	soolata	2,82	3,02	-0,20
281	468	Võidula	12,00	10,66			11,6	0,76	2,58	2,99	+0,41
282	405	Suuremõisa	12,00	7,66		rasv., seisn. m.	13,0	0,75	2,20	2,33	+0,13
283	419	Tarvastu	12,33	11,16		vana, halb, kala m.	15,8	0,75	2,20	2,33	+0,13
284	413	Olustvere	11,66	10,83	ebp. m.	ter. hapu	14,0	soolata	2,65	3,10	+0,45
285	467	Keila	12,00	12,00		sana viga	15,8	"	3,25	3,45	+0,20
286	427	Mäetaguse	12,33	11,50			15,5	"	3,42	3,56	+0,14
287	275	Väljala	12,00	10,16		seisn. m.	12,4	0,96	2,95	3,13	+0,18
288	470	Kohala	12,33	12,00		vana m.	15,4	soolata	2,13	2,41	-0,28
289	256	Saapaküla	12,16	11,16			14,2	0,30	2,70	2,71	-0,01
290	181	Kaagjärve	11,83	9,16	tuim	seisn. m., rasv.	14,7	0,67	2,54	2,61	-0,07
291	352	Ulvi	12,00	11,00		hallituse m.	14,8	0,73	2,83	3,04	+0,21
292	462	Pürsalu	12,33	11,16		vana, halb m.	15,6	0,23	2,56	2,85	+0,29
293	434	Voltveti	12,33	11,16		t. r.	15,6	0,50	2,62	2,81	-0,19
294	51	Nõva	12,00	9,66		kol. täp. s., ebp. m.	14,0	1,42	3,21	3,28	-0,07
295	380	V. Rahnoja	12,00	9,50		vana m., rasv.	14,0	1,02	2,51	2,67	+0,16
296	437	Oonurme	12,00	10,66		" seisn. m.	14,7	0,45	3,55	3,59	+0,04
297	410	Kädva	12,00	10,66		ebp. m., rasv.	14,6	0,41	2,24	2,50	+0,26
298	431	Mõisamaa	12,00	11,33		tr.	12,4	0,30	2,01	2,22	+0,21
299	364	Rannu	12,00	12,00			14,2	0,74	2,37	2,36	-0,01
300	478	Soosaare	12,16	10,83		seisn. m.	14,0	0,80	2,60	2,70	+0,10
301	420	Leevaku	12,33	11,16		kibe järelm.	14,7	0,82	2,78	2,88	+0,10
302	260	Kaelase	12,33	12,00			15,3	soolata	2,43	2,50	+0,07

I hindamine 1. novembril — II hindamine 14. novembril 1929 a.

303	304	305	306	307	308	309	310	311	312	313	314	315	316	317	318	319	320	321	322	323	324	325	326	327
Tõstamaa	Räägo	Kääpa	O. Kahkva	Pahkla	Laadjala	U. Saaluse	Avinurme	Tudolinna	Toila	K. Lõpe	Sipa	Nissi	Viitina	Ellamaa	Tahkuranna	Lugi	Kaisma	P. Jakobi	V. Kihlepa	Suislepi	Künda	Varbla	Kabli	Pärnu
273	457	436	459	443	344	333	450	354	395	390	408	361	391	407	363	472	424	389	444	433	293	351	294	465
12,33	12,00	10,66	11,16	9,33	12,00	10,33	11,00	10,33	12,50	12,33	12,00	11,66	12,33	12,16	11,50	12,00	12,00	12,16	12,16	11,66	12,00	11,66	12,00	12,00
0,33	1,34	1,17	2,50	2,67	1,84	1,67	1,00	0,83	0,50	0,33	0,33	0,34	1,50	0,84	1,17	0,33	1,00	1,50	1,83	2,16	1,50	2,16	2,84	
ebp. m., rasv.	"	"	käär. hapu	vana, seisn. m.	kirju, vana m.	ter. hapu	seisn. m.	sama viga			ebp. m.	seisn. m.	ebp. seisn. m.	õli m.	kibe järelm.		vana m.	õli m.	vana, seisn. l. ja m.	"	ebp. m. rasv.	vana, halb m., rasv.	"	
2,28	2,70	2,40	2,89	3,08	2,70	2,88	3,72	3,59	3,72	3,03	3,18	3,27	2,26	2,35	2,42	2,82	2,61	2,31	2,39	2,67	2,86	2,66	2,87	2,82
+0,05	+0,20	+0,08	+0,11	+0,03	+0,08	+0,23	+0,08	+0,03	+0,03	+0,09	+0,09	+0,40	+0,11	+0,12	+0,13	+0,29	+0,17	+0,02	+0,08	+0,19	+0,06	+0,44	+0,11	+0,25

I hindamine 6. novembril — II hindamine 19. novembril 1929 a.

328	329	330	331	332	333	334	335	336	337	338	339	340	341	342	343	344	345
Udeva	V. Kuuuste	Kadrina	Anna	Luitsniku	Agapäe	Vaivara	Salesje	Otepää	P. Peraküla	T. Visusi	I. Alutaguse	Vissi	Nurmekunda	Padu	Pikevere	Nadalama	Velise
175	442	411	473	373	441	479	416	161	317	50	323	469	499	149	329	95	412
12,16	10,50	12,00	11,50	11,50	12,00	12,16	11,83	12,00	12,16	12,33	12,00	10,16	11,66	11,83	12,16	11,83	11,00
0,66	8,66	11,16	9,66	8,66	12,00	12,00	9,33	11,00	10,33	12,00	10,16	9,00	9,33	10,66	10,66	10,66	9,33
hiiva s., rabe, r.	käär. hapu	seisn. m.	ebp. imar m.	vana, õli m.		seisn. vana m.	ebp. m.	käär. l. ja m.	vana m.	ebp. m.	ebp. m.	ebp. m.	ebp. m.	ebp. m.	ebp. m.	ebp. m.	ebp. m.
1,84	3,61	3,32	2,71	2,36	2,42	2,50	2,87	3,02	3,02	2,48	3,29	3,56	4,11	3,50	2,78	2,82	2,74
+0,25	+0,21	+0,22	+0,21	+0,26	+0,08	+0,24	+0,29	+0,11	+0,02	+0,07	+0,27	+0,11	+0,16	+0,10	+0,08	+0,02	+0,14

Reg. nr.	Püimatalituse		Saadud keskm. pall		I ja II hind.		M ä r k u s e d		Laboratooriumi andmed				
	Nimetus	I hind.	II hind.	I	II	I	II	I hindamisel	II hindamisel	I hindamisel		II hind.	
										Vee %	Soola %	Happe arv	Vahe I ja II hind. haparvu kohta.

I hindamine 11. novembril — II hindamine 25. novembril 1929 a.

3461	230	L. Kilbavere	11,50	9,66	1,84	valge, r.	ebp. hapu	14,2	soolata	2,82	3,55	+0,73
347	241	Kärevere	12,00	11,16	0,84		t. r.	14,9	0,22	4,15	4,29	+0,14
348	347	Talli II	10,16	8,00	2,16	vana l. ja m.	hallituse l. ja m.	15,1	0,41	2,53	3,28	+0,75
349	178	Kahala	12,00	11,83	0,17		ebp. m.	14,8	soolata	2,47	2,88	+0,41
350	366	Sörve	10,33	7,66	2,67	2 jagu, mr. r.	2 jagu, vana, halb l. ja m.	14,7	0,44	2,23	2,51	+0,28
351	378	Muhu	11,66	10,66	1,00	t. r.	ebp. vana m.	15,0	0,31	3,14	3,53	+0,39
352	10	T. Jõesuu	11,50	9,33	2,17	ebp. m.	õli m.	14,9	1,08	2,52	2,57	+0,05
353	125	S. Tammiste	11,66	9,16	2,50	seisn. m.	vana, hallit. m., 2 jagu	14,6	0,53	2,46	2,66	+0,20
354	435	Kadjaste	11,66	10,33	1,33	rasv.	seisn. m. r.	14,0	0,77	2,81	2,83	+0,02
355	45	T. Hakkaja	11,83	10,50	1,33	tuim	" "	15,2	0,63	3,63	3,88	+0,25
356	331	Kloostri	12,16	11,16	1,00	t. r.	käär. hapu	15,0	soolata	2,59	2,70	+0,11
357	382	Loo	11,50	11,16	0,34		seisn. ebp. m.	15,1	0,32	3,76	3,98	+0,22
358	71	E. Peetri	12,00	10,16	1,84		käär. hapu	15,8	soolata	3,30	3,53	+0,23

Kokkuvõetult on kahe hindamise kõikumised järgmised:

Ilma vaheta	29	piimatalitust	8,10	0/0
0,00—0,50	74	"	20,67	0/0
0,50—1,00	80	"	22,35	0/0
1,00—1,50	75	"	20,95	0/0
1,50—2,00	42	"	11,73	0/0
2,00—2,50	22	"	6,14	0/0
2,50—3,00	25	"	6,98	0/0
3,00—3,50	7	"	1,96	0/0
3,50—4,00	1	"	0,28	0/0
4,00—4,50	2	"	0,56	0/0
Ülc	1	"	0,28	0/0
Kokku	358	piimatalitust	100,00	0/0

Õ I E N D U S.

Käesolevas „Teates“ on trükitud lehek. 8, alt 23 rida, 147 Koigi — 8 12 ¼ 16,3, peab olema 16,0, mida lahkesti vabandada palume. **Kontrollijaam.**



## Eesti väljaveo või analüüside andmed.

Järjekorra nr. nr.	Registree- rimise nr. nr.	Piimatalituse nimetus	Analüüsi tegemise aeg	A n d m e d			
				Vee % <sub>0</sub>	Reichert- Meissli arv	Refraktsioon 40° C.	
<b>Juuli 1929 a.</b>							
1	270	Kose	8. VII.	14,5	28,16	44,18	
2	461	Kavastu	"	15,0	27,61	45,31	
3	347	Talli II	"	13,0	28,82	44,30	
4	286	Karste	"	11,7	27,06	45,40	
5	43	Rutikvere	9. VII.	14,9	27,94	44,54	
6	299	Tõreda	"	13,7	—	43,59	
7	196	Pajusi „Paala“	"	13,6	27,94	44,39	
8	305	Laeva	"	15,1	27,28	45,30	
9	89	Ahja	10. VII.	14,2	27,66	44,14	
10	211	Vaabina	"	15,9	28,93	43,88	
11	425	Võlli	"	12,9	28,16	44,85	
12	228	Riidaja	"	15,0	27,50	44,94	
13	208	Kungla	"	15,9	28,05	44,40	
14	68	Tartu-Roela	"	16,0	27,28	44,88	
15	469	Vissi	"	12,1	28,68	43,89	
16	432	Kivi-Vigala	"	15,9	28,49	44,10	
17	99	Lahavere	"	15,0	27,17	45,20	
18	51	Nõva	"	13,6	26,62	45,20	
19	392	Karja	11. VII.	14,2	26,80	45,10	
20	364	Rannu	"	14,6	28,08	44,61	
21	445	Nuti	"	11,7	27,83	43,78	
22	75	Ülenurme	"	15,2	25,85	44,72	
23	296	Noorits-Metsküla	"	12,5	28,82	44,20	
24	475	Valgu	"	15,0	26,51	45,31	
25	348	Hageri	"	14,1	28,79	44,41	
26	316	Vahastu	"	14,2	26,84	45,38	
27	216	Harju-Kabala	"	16,0	27,50	44,54	
28	457	Räägo	"	13,3	27,50	45,03	
29	41	Elistvere	"	15,2	27,28	44,72	
30	217	Tamme	"	15,3	28,93	44,30	
31	185	Rogosi	"	14,0	28,71	43,96	
32	471	Lelle-Hiiekõnnu	"	15,0	26,95	44,89	
33	16	Laiuse	"	14,3	28,65	44,30	
34	478	Soosaare	"	14,0	28,38	44,90	
35	304	Laatre	12. VII.	13,5	27,35	44,90	
36	451	Kaevusaare	16. VII.	15,3	25,08	45,11	
37	361	Nissi	"	14,6	27,10	45,31	
38	72	Kuremaa	17. VII.	14,4	27,72	44,95	
39	324	Puurmanni	"	15,4	27,97	45,51	
40	42	Harju-Kõnnu	"	15,7	27,17	44,87	
				Minimum	11,7	25,08	43,59
				Keskmine	14,38	27,67	44,68
				Maksimum	16,0	28,93	45,51



Eesti väljaveo või analüüside andmed.

Järjekorra nr. nr. — Careat Number — Laufende N. N.	Piimatalituse nimi Name of the Dairy Bezeichnung der Molkerei	Analüüsi tegemise aeg Date of investigation Datum der Untersuchung	Andmed — Resulte of the analysis — Resultate der Analysen					Pastöriseerimise kontroll (Rothenfusser'i ja Storch'i järele võis määratud) Control of the pasteurization (The butter was analysed by the Rothenfusser and Storch method) Kontrolle der Pasteurisierung (Die Butter wurde nach Rothenfusser u. Storch untersucht)	Reichert-Meißl arv Reich.-Meissl. Zahl Reichert-Meißl. Zahl	Refraktsioon 40° C. Refraction 40° C. Refraction 40° C.
			Vee % % of water Wassergehalt in %	Soola % % of salt Salzgehalt in %	Rasva % % of fats Fettgehalt in %					
	November 1929 a.									
1	Rakvere . . . . .	6. XI.	15,8	soolata	83,0	Roth. St. } värvita	25,90	43,15		
2	Helme . . . . .	"	15,0	0,38	83,0	Roth. St. } "	25,74	43,90		
3	Põltsamaa . . . . .	7. XI.	15,3	soolata	84,0	Roth. St. } "	25,85	43,49		
4	Järva-Jaani . . . . .	"	15,2	soolata	84,0	Roth. St. } "	25,96	43,43		
5	Nurmekunda . . . . .	"	15,5	soolata	84,0	Roth. St. } "	25,08	43,30		
6	Kullamaa . . . . .	8. XI.	15,3	soolata	83,0	Roth. St. } "	25,41	43,18		
7	Tõhela . . . . .	"	15,6	1,38	82,5	Roth. St. } "	25,30	43,78		
8	Tori-Jõesuu . . . . .	"	15,6	1,44	82,0	Roth. St. } "	24,97	43,70		
9	Viljandi . . . . .	"	15,3	soolata	81,0	Roth. St. } "	26,07	43,50		
10	Võhma . . . . .	"	15,5	soolata	83,5	Roth. St. } "	26,64	42,60		
11	Vastseliina . . . . .	"	14,9	0,64	84,0	Roth. St. } "	24,42	43,89		
12	Ambla . . . . .	9. XI.	15,0	soolata	84,0	Roth. St. } "	26,18	43,20		
13	Palamuse . . . . .	"	15,0	1,01	82,5	Roth. St. } "	26,12	43,30		
14	Räpina . . . . .	"	15,0	soolata	83,3	Roth. St. } "	26,23	43,75		
15	Leebiku . . . . .	"	15,4	soolata	83,0	Roth. St. } "	25,63	43,77		
16	Laius-Tähkvere . . . . .	"	15,0	soolata	83,5	Roth. St. } "	25,08	43,54		
17	Vihula . . . . .	"	14,9	soolata	84,0	Roth. St. } "	26,07	43,90		
18	Laatre . . . . .	"	14,8	0,48	84,0	Roth. St. } "	25,41	43,46		
19	Sinealliku . . . . .	11. XI.	16,4	0,34	82,0	Roth. St. } "	24,25	43,80		
20	Kärstna . . . . .	"	14,6	0,98	83,0	Roth. St. } "	25,05	44,20		
21	Elva . . . . .	"	14,5	soolata	84,2	Roth. St. } "	25,85	43,40		
22	Kesk-Alatskivi . . . . .	13. XI.	14,8	soolata	84,0	Roth. St. } "	24,31	43,40		
23	Äksi . . . . .	"	14,3	0,41	84,0	Roth. St. } "	25,96	42,68		
24	Oiu . . . . .	"	14,4	soolata	85,0	Roth. St. } "	26,67	43,18		
25	Linnamäe . . . . .	"	16,3	0,50	82,0	Roth. St. } "	26,07	43,59		
	Minim.		14,3	0,34	82,0		24,25	42,60		
	Kesk.		15,17	0,75	83,4		25,60	43,48		
	Maks.		16,4	1,44	85,0		26,67	44,20		