

Piimasaaduste väljaveo kontrolljaama teated.

Jlmutub üks kord kuus

P. v. kontrolljaama väljaandel.

Aadr.: Tallinn, Uus Sadama t. 2.

Telef. 40-92, 40-93.

Vastutav ja tegev toimet. E. RUBER.

Aadr.: Tallinn, Kreutzvaldi t. 4. k.1

Telef 41-22.

Tellimise hinnad:

1 aasta peale	2 kr. 5) senti
1/2 " "	1 " 25 "
1/4 " "	- " 65 "

Üksik number 25 senti,

Rohkem tähepanu või kestvusele.

E. Ruber.

(järg)

Või alalhoiduvuse omadus on tähtis küsimus hea või turule toimetamisel. Ainult niisugust võid võib heaks nimetada, mis tarvitaja kätte heana jõuab. Aroom ja peen maitse kaotavad oma tähtsuse, kui need head omadused võil üürikest aega olemas ja tarvitaja neid nautida ei saa. Mõnikord on värskelt kokkulöödud võil kohe hea aroom ja maitse, kuna teinekord tekivad nad mõni päev hiljem ja kaovad või hoidmisel lühema ehk pikema aja järele. Vahest aga ei olegi võil juba kokkulöömise ajast peale neid häid omadusi ega teki ka hiljem. Sarnane ilma aroomi - ja peene maitseta või võib siiski veel hea olla, kui ta pikemal alalhoidmisel ei oma kõrvalmaitset ega lõhna ja konsistentsis midagi soovida ei jäta. See või aga ei leia poolehoidu niisuguse tarvitaja juures, kes aroomi ja peent maitset eriti hindab ja selle eest ka valmis on rohkem maksta — nagu näiteks inglased. Meil valmistavad piimatalitused aga vaevalt 8,3% sarnast võid (vaata k. j. teated nr. 5), mis arenend maitsega tarvitaja nõuetele ehk vastaks

Sellepärast peame seda asjaolu tõsisemalt võtma, peame otsima põhjuseid, mis meie või kvaliteeti alla suruvad ja on need teada, siis peame abinõusid leidma kuidas või kvaliteeti parandada, et ta eest rohkem raha saada ja peaasi — turgu kindlustada.

Põhjused — mis meie või kvaliteeti alla suruvad — on tingitud kõigepealt karjapidaja madalast kultuurilisest tasapinnast. Meie kar-

japidajat huvitab ainult piima rasva %, kuna piima puhtus, alalhoidmine ja üldse piima korralik käsitlemine on temale juba kõrvalise tähtsusega, sest sellest ei saa ta enesele otsekohest tulu. Sellepärast ei hooli ta, kas lehm ehk vähemalt udar on puhas, kas lüpsmine sünnib puhtalt, kas lüpsja käed on sooja vee, seebi ja harjaga puhtaks pestud, ja kas lauda õhk on lüpsmise ajal puhas, kas piimanõud saavad igakord keeva veega pestud ja kuivadena hoitud, kas piim peale lüpsi saab maha jahutud ja jahedana hoitud, kas piimahoiuruumis on puhas õhk jne.

Neid küsimusi on käsitatud kirjas, sõnas, koosolekutel ja kongressidel, on isegi ringhäälingut selleks kasutatud, kuid tagajärjed ei ole kaugeutki need, mis nad peaksid olema. Siiski leidub ka laiema silmaringiga karjapidajaid kes arusaamisele jõudnud, et halvast piimast võimata on head võid valmistada ja nad on hakanud piimatalitustesse puhast ja head piima tooma. Kuid nende püüdeid, mis on seotud vaeva ja ka teatud kuludega, halvad need, kes piima puhtuse eest mingisugust hoolt ei kanna ja oma musta-sõnnikuse piima piimatalituse piimavanni puhtate piimade hulka valavad. Halvad piimad aga ei jäta oma mõju avaldamast või kvaliteedile. Need lugemata hulk pisilasi, mis ebakorralikul piima kodusel käsitlemisel piima ühes igasuguse mustuse, tolmu ja sõnnikuga satuvad, elavad ja siginevad selles kuni piima pastöriseerimise silmapilguni. Selle aja jooksul tõuseb nende arv hiigla kiirusega kasvades sadadesse miljonitesse ühes kantsentimeetris piimas. Need kohutavad arvud elavaid olevusi tarvitavad oma elamiseks ja siginemiseks piima koosseisu kuuluvaid aineid, nagu valkaineid (kaseiin, albumiin) piima rasva, piimsuhkrut jne. Neid aineid ei tarvita pisilased mitte sel kujul, nagu nad piimas on, vaid lõhuvad oma entsüümide abil valkaineid, rasva jne. algaineteks, millel on vastik lõhn ja maitse ehk soodustavad viimaste tekkimist nagu näit. lahustuvaid lämmastiku, amiino- ja ammoniaagi ühendeid, rasvahappeid, eriti võihapet j. t. lagunemise produkte. Et halva omadusega piim ehk koor, mis tulid piimatalitusse hapnend ja käärinud kujul, sisaldasid neid lagunemise produkte suuremal hulgal, kui värsked piim ehk koor, näitasid Ferris ja Redfield, Ferris ja North. Nad tegid kindlaks, et värskes võis mis halvast koorest tehtud, esinesid tähendatud produktid suuremal hulgal ja suurenesid kiirelt või hoidmisel.

Need käärimise produktid kooses on mustade piimade tagajärg, sest piimad, mis piimatalitusesse toodud, on talupidajate poolt mitmesuguste orgnismidega ja kestval bakterilisel ning entsüümilisel mõjul ära rikutud, s.o. halvasti jahutatud enne pastöriseerimist jne. Pastöriseerimine hävitab küll suurema osa bakteritest ja entsüümidest, kuid ei hävita siiski mikroobide produkte. Viimased soodustavad võis kiiret või lagunemist, halvates sellega alalhoiduvuse omadusi.

Sellest selgub, et mida puhtam ja parem — s. o. maha jahutatud ja puhta õhuga ruumis hoitud piim, seda parem ja kestvama alalhoidvusega või. Kuna meil aga rohkesti just halbu piimasid tuuakse, siis pole ka ime, et meie või alalhoiduvus väga halb on.

Piimatalituste juhatused, meierid ja ärksamad liikmed, eriti puhta piima toojad peaksid selle pahe vastu ühiselt välja astuma ja abinõusid tarvitusele võtma mis mõju avaldaks piima kvaliteedi kiiremale paranemisele. See talitusviis, ei ole ka õiglane et puhta ja hea piima eest samasugust hinda maksetakse kui halva ja kõlbmata piima eest. See on ülekohus puhta piima toojatele. Need vastuväited, et meie oludes ja sõnniku lautadest on raske puhast piima saada, ei ole küllalt põhjendatud, sest näiteks Shveitsis leidub ka rohkesti sõnniku lautasid, kuid meie teame, et Shveits on ilmaturul suures kuulsuses oma kõrgeväärtulise emmentali juustuga. Kes aga emmentali juustu on kunagi valmistanud, see teab, kui puhtaid ja häid piimasid selleks tarvis läheb. Halvast piimast ei ole võimalik seda juustusorti valmistada. Tähendab Shveitsi karjapidaja on sellele arusaamisele jõudnud ja ta toob piimatalitusesse ka sõnniku laudast puhast piima; seda võime ka meie kätte saada kui tahame.

(Missuguseid abinõusid piima kvaliteedi tõstmiseks tarvitusele võtta, sellest järgmises numbris.)

Koorejaamade kontroll ja või väljatulek koorest.

J. Emblik.

Piimatalitustel — kes koorejaamadega töötavad — on või väljatuleku kontrollimine palju raskem ja keerulisem kui neil, kellel koorejaamu ei ole. Sellepärast tuleb sageli koorejaamade ja piimatalituste vahel lahkarvamisi ja nurisemisi. Koorejaamad kaebavad, et piimatalitused ei tee neile õigust, kesk-piimatalitused aga ütlevad et sellest ajast kui koorejaamadega töötame tekivad või puudujäägid. Sarnase rahulolematuse põhjuseks on peaaesjalikult korratu rasvaprovide võtmine ja tegemine. Nende väärnähtuste kõrvaldamiseks ja ärahoidmiseks tuleb koorejaamades igapäev — igast piimast proportsionaalselt piimahulgale — korralik piimaproov võtta, nii nagu seda piimatalitustes tehakse ja konserveerituna alalhoidakse. Peale selle tuleb igapäev üks keskmine proov

kogu piimast võtta (see peab igast piimast proportsionaalselt võetud ja siis kokkusegatud olema), mis ühes koorega kontrolliks meiereisse saadetakse. Piimatalitustes tuleb tingimata iga kord koorejaamade koorest ja keskmisest piimaproovist rasvaproovid teha, et saadud andmete varal võimalik oleks koore rasvaproovide tõenäolikkust kontrollida.

Võtame näiteks juhtumise kus koorejaamas oli piima 1500 kg. Selle keskmine rasvaproov oli 3,5 %, ning sellest oli saadud 225 kg. koort. Järjelikult pidi saadud koor vähemalt 22,5 % rasva sisaldama, arvesse võttes et koorimisel ja muude toimetuste juures mitte üle 0,12 % rasva kaduma minna ei tohi. $\frac{(3,5-0,12)}{225} \cdot 1500 = 22,5\%$

Piimas oli rasvaüksusi $3,5 \times 1500 = 5250,0$ üksust.

Koores peab olema vähemalt $3,38 \times 1500 = 5070,0$ üksust

Arvame kadumaläinud osa $0,121 \times 500 = 180,0$ üksust

selle juurde, siis saame kokku jälle 5250,0 üksust.

Kas või väljatulek piimast ja koorest kooskõlas on, seda kontrollime kohe Hittcheri liht valemi ehk olemasolevate tabelite järele. 1500 kg. piimast, milles 3,5 % rasva, peab võid saada 59,1 kg. 225 kg. koorest, milles 22,5 % rasva, peab samuti 59,2 kg. võid saada (Hittcheri koore valem on natuke teravam, sellepärast 0,1 kg. rohkem). Samase kontrollimisega on piimatalituse juhatajal iga päev koorejaamade tööst selge ülevaade. Ei ole ülal tähendatud arvud ja tegelik või väljatulek piima hulga a selle rasvaprotsendiga kooskõlas, siis ei ole koorejaamas asjad korras. Asja tähtsust silmaspidades, peab piimatalituse juhataja sellest viibimata koorejaama juhatajale teatama, ehk tarbekorral ise koha peale sõitma väärnähtuste kõrvaldamiseks. Ei peeta koorejaamade üle igapäev kontrolli, siis tulevad vead nähtavale alles kuu lõpul — arvete tegemisel, ja selle aja jooksul võivad suured või puudujäägid tekkida. Tagant järele on juba raske puudujääkide tõelikke põhjusi kindlaks teha.

Neid ülal tähendatud näiteid koore rasva % väljaarvamisest tuleb võtta kui minimaalsemaid arvestusi, mis on kooskõlas Hittcheri lihtvalemitega.

Kui koorejaam töötab mehaanilisel jõul ja on heade masinatega varustatud, siis on ka rasva kaotus väiksem, näiteks: koorelahutaja jätab kooritud piimasse kõigest 0,06 % rasva ja koort võetakse piimast 15 %. Siis läheb 85 kg. kooritud piima kohta rasva kaduma $85 \times 0,06 = 5,1: 100 = 0,051\%$. Selle järele peaks meil endiste andmete järele koorejaama koor järgmiselt rasva sisaldama $\frac{(3,5-0,051)}{225} \cdot 1500 = 22,98\%$

Kõige rohkem tarvitatakse meil võihulga väljaarvamiseks koorest

Prof. Dr. Hittcheri lihtvalemit $W = r_2 \times 1,2 - 0,66$ (W tähendab võihulka 100 kg. koorest, r_2 rasva % koorest). Selle valemi järele on ka koorest või väljatuleku tabel kokkuseatud, ta on nagu piirikiviks mis näitab, et vähemalt nii palju peab ikkagi võid saama kui korralikult töötatakse. Selle valemi aluseks on võetud et võipiimasse jääb 0,5 %-ja või sisaldab ise 84,0 % rasva.

Prof. Dr. Hittcheri teadusline valem on järgmine $W = 100 \frac{(r_2 - r_3)}{R - r_3}$ (W tähendab võihulka 100 kg. koorest, r_2 rasva % koorest, r_3 rasva % võipiimas ja R rasva % võis).

Näiteks: kui koorest on 22,7 % rasva, siis peab 100 kg. koorest võid saama $100 \frac{(22,7 - 0,5)}{84,0 - 0,5} = 26,58$ kg. ja samuti lihtvalemi järele $22,7 \times 1,2 - 0,66 = 26,58$ kg.

Või väljatulek oleneb palju ära petipiimas ja võis olevast rasva hulgast; need mõlemad on aga kõikuvad ja sellepärast on võimata kindlat ja täpset või väljatuleku valemit kokkuseada. Korraliku töötamise juures jääb — eksport või valmistamisel — petipiimasse 0,2 kuni 0,4 % rasva ehk keskmiselt 0,3 %. Rasva % võis kõigub 82 — 85,5 % ümber, harukordadel ka 81,5 — 87 %.

Võtame näiteks kaks piimatalitust A ja B. Mõlemil oli läbistikku koorest 22,7 % rasva.

A piimatalituses jäi petipiimasse 0,25 % rasva ja või sisaldas 83 % rasva.

Selle järele saab ta 100 kg. koorest järgmiselt võid

$$100 \frac{(22,7 - 0,25)}{83,0 - 0,25} = 27,13 \text{ kg.}$$

B piimatalituses oli puudulik koorejahutamine ja hapendamine. Selle tagajärjel jäi petipiimasse 0,50 % rasva ja või sisaldas eneses 85,5% rasva. Sellega saab 100 kg. koorest võid

$$100 \frac{(22,7 - 0,50)}{85,5 - 0,5} = 26,11 \text{ kg.}$$

Tähendab A piimatalitus sai 100 kg. koorest 1,02 kg. võid rohkem kui B. Kui päevas 1000 kg. koort läbi töötatakse, siis saab 10,2 kg. a 30 päeva jooksul 306 kg. võid rohkem jne.

B piimatalitusel tuli Hittcheri lihtvalemi järele päevas puudujääk 0,47 kg.; 30 päeva jooksul kasvab sellest 14,1 kg. puudujääk.

Ef koorejaamad keskipiimatalituse osakonnad on, siis peab koorejaamades piimahindamine (rahamaksmine) ka piima rasvaprotsentide

järele sündima, samuti kui keskkiimatallitustes. Koore rasva % olgu peaasjalikult kontrolliks.

Peab tähendama, et koore rasvaproovide tegemine Gerberi järele mitte nii täpseid ja usaldusväärseid resultaate ei anna, kui seda piimast tehtud rasvaproovid annavad; sellepärast tuleb koorejaamade koore rasva % veel väljaarvestuse teel kontrollida.

Mil viisil võime paremat või väljatulekut saavutada?

Tahame või väljatulekut suurendada, siis tulevad kõik abinõud tarvitusele võtta selleks, et piimas ehk koores olevast rasvast võimalikult vähe kaduma läheks. Teatavasti on kadumaminev rasva % kooritud - ja petipiimas väga kõikumine, oleneb selle järele missugune sisse-seade ja kuivõrd osava ja hoolsa meieri juhatusel piimatallitus töötab.

Koorelahutaja koorimise teravus ei olene mitte ainult teatavast süsteemist, vaid peaasjalikult tema korralikust käigust, puhtast hoidmisest, õlitamisest jne. Vana, ärakulunud, väriseva käiguga koorelahutaja teeb aastas mitu korda rohkem kahju, kui uue koorelahutaja hind. Peale selle on veel järgmised asjaolud mis koorimise teravust takistavad: 1) hapukad ja mustad piimad, 2) kui koorelahutajat liiga kaua lastud puhastamata käia, 3) kui piim saab enne koorelahutajasse minemist aparaatide läbi homogeniseeritud (osa rasvakuulikesi ärapurustatud), sest teatavasti ei saa õige peenikesi rasvakuulikesi tsentrifugaal jõu abil piimast enam kuidagi lahutada, vaid nad jäävad kooritud piimasse.

Rootsi Alnapi katsemeierei juhataja Prof. Rosengren on oma mitme — aastaste katsete järele kindlaks teinud, et sarnased soojusvaheldajad (piima eelsoojendajad), mis kiire käiguga segaja tiivade abil piima koorelahutajasse tõstavad, piima rasvakuulikesi osalt ärapurustavad, mis läbi piimarasvast 0,04% kaduma läheb. Niipea kui see teaduslikult ja praktiliselt sai kindlaks tehtud, hakati Rootsimaal soojusvaheldajaid ümberkonstrueerima nii, et piim vabalt ilma mehaaniliselt segamata koorelahutajasse jookseb. Nüüd on ka teistes maades sel alal parandused käimas; loodetavasti saab juba lähem aeg piimatööstuse masinate ehituses suuri muudatusi ja uuendusi tooma. Meil on veel küllalt sarnaseid vanamoodi aparaate tarvitusel, mis piima homogeniseerivad ja mis teistes maades enam ei tarvitata. Koore pastörisaatorid homogeniseerivad ka koort kui nad liiga kiirelt käivad.

Peale koorimise on rasva kadumaminek ka petipiimas, millest ka või väljatulek tuntavalt ära oleneb. Selleks, et petipiimasse võimalikult vähe rasva jääks, tuleb esiteks kõigesuuremat rõhku panna korraliku, järsu (kiire) koorejahutamise peale (vähemalt 8 - 60 C), mille üle küll juba mitu korda on kirjutatud ja tähelepanu juhitud, et intensiivne koore jahu-

tamine mitte ainult või väljatulekut ei suurenda, vaid ka üks peateguritest on või kvaliteedi tõstmisel. Mitte asjata ei ole kõik teised piimanduses enam edenenud maad piimatalitustes mehaanilise külma tarvitusele võtnud; aga kahjuks on meil jahutuse asjas veel õige palju puudusi; meil leidub isegi piimatalitusi kus koorejahutajat ei olegi, koort jahutatakse plekk torbikutega külmas vees.

Koorevannid mehaanilise segaja ja jahutaja redeliga, kui neil eeljahutaja puudub, täidavad oma ülesannet väga puudulikult, mille üle ka ennemalt olen pikemalt kirjutanud. Palju parem oleks puhtuse kui ka jahutuse suhtes kui piimatalitused omale liht vannid kahekordsete seintega (jää taskud mõlemis otsas) omandaks. Vanni juurde tuleb siis vastava suurusega hea koorejahutaja ülespanna, mille jahutusvõime oleks 85^oC pealt 1^oC. See sisseseade tuleb märksa odavam ja tegelik töö on juba nende otstarbekohasust tõendanud; isegi Taani moodsas riiklises katsemeieris on ainult liht koorevannid tarvitusele võetud.

Teine tähtis tegur, mis petipiima rasva % vähendab on **asjatundlik ja korralik koore hapendamine**. Puudulikult hapendatud koort jätab petipiimasse palju rasva.

Külmemalt hapendada ja sedavõrd rohkem (8 - 15%) head kultuurhappejuuretist juurelisada on meie oludes kõige paremaid tagajärgi annud iseäranis seal, kus halvasti hoitud ja sageli vanad ja mustad piimad. Täpseid hapendamise temperatuure ei saa ette kirjutada, see oleneb kohalikkudest oludest ja kultuuride töötamise võimest jne. Kui hea puhas kultuurhape, siis võib koore happekraad olla võimasinasse valades julgesti 30 - 34^o Soxhlet - Henkeli järele. (Või pesemise juures saab hape suuremalt väljahutud, ainult hea aroom jääb võisse, kui halb - kahtlane kultuurhape, milles vahest võihappe, rasva lahustajaid pisilasi leidub, siis on kardetav koort üle 28 - 30^o Soxhl. Henkeli järele hapendada).

Koore hapendamise alal on meil päris karjuv häda, kultuurhappe valmistamise nõud on peaaegu igal pool väikseks jäänud, piima hooajal saab vaevalt 4 - 5% juuretist juure lisada. Selle tagajärjel tuleb koort liiga soojalt hapendada, mispeale ta kibeka mittepuhta maitse omab. Pehmed võirasvad, mis peale jahutamist juba tarretanud olekusse olid viidud, lähevad jälle tagasi sulaks ja niimoodi jääb petipiimasse palju rasva, mis või väljatulekut vähendab.

Või kokkulöömise temperatuur ja või vee % reguleerimine on praktilised spetsiaaltööd, mille kohta kindlaid ettekirjutusi ei saa teha; iga asjatundja, edasipüüdja meier reguleerib neid ise kohalikkude olude järele, tehes sagedasti petipiimast rasva proove. Või vee rasvasisaldavuse proove tuleb tingimata iga päev teha.

Märkeid piimatähtluse ehitamiseks ja sisse- seadmiseks.

J. Rumessen.

Ajakohaselt sisseseatud piimatähtlus peab võimaldama kõrgeväärtusliste piimasaaduste valmistamist ja nii vähete kuludega kui võimalik.

See peaks kõigile piimatähtluste asutajatele selge olema, siis jääks palju vigu tegemata, mis end pärast — piimatähtlustes töötamisel — kibedasti tunda annavad.

Et sellele väga tähtsale asjale vähe tähelepanu pühendatud, selleks allpool mõned näited puudustest, mida piimatähtlustes liikudes olen tähele pannud.

Koorevannis olevasse jahutajasse (torustikku) juhitakse vesi ülevalt alla, palav koor soojendab alguses kohe jahutusvee soojaks ja vesi jookseb ilma kasu toomata torustikust läbi — välja.

Veesoojendajasse, kuhu läbitöötatud aur juhitakse, jookseb külm vesi ülevalt peale ja soojendatud vesi lastakse alt välja. Sel viisil ei saa vett soovitatavalt kuumendada, sest veesoojendajas ülesse kogunub kuum vesi saab juurevoolava külma veega segatud, kuna soojendaja alumisesse osasse ikka jahedam vesi kogub. Vee juhtimine peaks vastupidine olema s. o. külmavee juurevool all ja soojavee äravool üleval.

Kat'ast juhitakse kõrge rõhu all olev aur pastörisaatoritesse, mis piimale ja koorele teinekord kõrve maitse annab, kuna läbitöötatud aur, mis seda otstarvet väga hästi võiks täita, jääb kasutamata.

Torustik on ilma igasuguse plaanita üle piimatähtluste ruumide laiali paisatud ja nii halvasti, et ühe või teise rikke korral on teda raske parandada ja peab selleks terve torustiku võrk maha võtma. Peale selle on kohti, kus vee kukkumisele vastupidine siht on antud, nii et torusid on raske veest tühjendada, mille tagajärjel nad talvel kergesti võivad lõhkeda.

Kondenseerunud vesi lastakse pastörisaatoritest kasutamata põrandale jooksta.

Koorevannid on liig seinte ligi ja kõrgele lae alla paigutatud, mis nende pesemisel kui ka seinte puhastamisel ja lupjamisel suureks raskuseks töölistele. Teinekord on koorevannid otse transmissiooni võlli alla asetatud, kust koorese igasugust mustust võib sattuda.

Niisama on piimavannidega lugu ja ühes kohas leidsin isegi kaseiini vanni kõrgele lae alla paigutatud olevat, et kaseiini vett kergem leks ära juhtida.

Ruumide asetus ja jaotamine on tihtipeale ebapraktiline. Võib tihti leida, et nõndanimetatud „soe ots“ (masina - ja katlaruum) on põhjapoolisel küljel ja võivalmistamine ühes võihoiuruumi ja jääkeldriga vastu lõuna päikest asetatud, ehk võihoiuruum on katlaruumiga kõrvuti ehk piimatalituse alla niiskesse keldrisse paigutatud. Tuleb ka ette kohti, kus aurukatel ja jõumasin on tööstusruumis võimasina lähedusse paigutatud jne.

On iseenesest mõistetav, et meieritel sarnaselt sisseseatud piimatalitustes raske ja teinekord isegi võimata on kõrgeväärtuslisi produkte valmistada.

Alljärgnevates ridades mõni sõna sellest, mida peaks arvesse võetama piimatalituse asutamisel kui ka sisseseadmisel.

Esimene asi piimatalituse asutamisel on õige koha leidmine. Tihtipeale võetakse kohavalimisel mitmesuguseid asjaolusid arvesse, kuna tähtsam — nimelt vee küsimus tahaplaanile jäetakse. Värske vee saamine ja mustavee ärajuhtimine olgu koha valimisel otsustandvad.

Värske vee saamine olgu juba enne ehituse algust kindlaks tehtud ja mitte üksi et teda küllalt saadaval, vaid et ta ka oma headuse poolest piimatalitusele kõlbulik oleks.

Mitte vähem tähtsus ei ole mustavee ärajuhtimisel. Nii mitmedki piimatalitused on pidanud hiljem suuri kulusid kandma sel põhjusel, et mustavee ärajuhtimise küsimus piimatalituse projekteerimisel unustusse jäetud.

On õige koht leitud, asutakse piimatalituse põhiplaani väljatöötamisele.

Plaan tuleb valmistada lasta tehnilise eriharidusega isikutel, kes piimatalituste töödega täiesti tuttavad ja kes ka kohalisi olusid tunnevad, sest igal pool on isesugused tingimused. Ehitus peab vastama aja nõuetele; ruumide asetus ja jaotus olgu otsustavkohane ning praktiline, sest see kergendaks töötamist ja võimaldaks meieril igalpool liikudes tööd jälgida.

Ruumid olgu kõrged, valged ja õhurikkad. Kui seda alguses piimatalituste ehitamisel arvesse võetakse, siis jääksid ühisustel mitmed kulukad ümberehitused, õhupuhastajate ülesseadmised jne. ära.

Nagu tähendasin peab piimatalituse plaani tegemisel kohalikke olusid arvesse võtma ja sellepärast ei saa ühte üldplaani igal pool tarvitada, niisama peab silmaspidama missuguseid peaprodukte kavatsetakse piimatalituses valmistada. Põhiplaani valmistamisel tuleb ka arvesse võtta edaspidiseid juureehituse võimalusi; ka juurepääsu võimalused peavad ettenähtud olema. Vastuvõtte ja väljaandmise sildade vahe olgu

nii suur et mõlema ees sõiduriistad korraga võiks seista. Kui ainult üks sild on ette nähtud siis peab see nii pikk olema, et seal ees korraga kaks sõiduriista seista võivad.

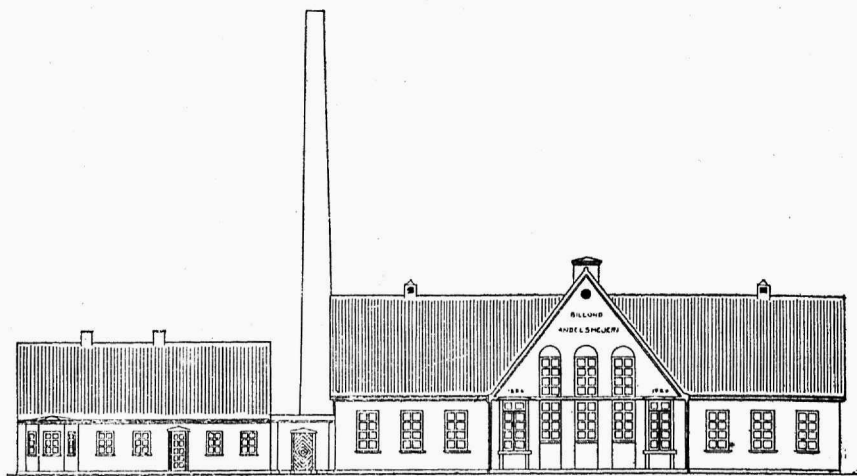

Piimatalituse esikülg.

Ruumide jagamisel peaks rohkem tähelepanu juhtima jahutuse ehk võihoiuruumile. Üheski praeguseaja piimatalituses ei tohiks eeskujulik ja otstarbekohane jahutussisseade puududa.

Kui piima vähesus ja mõned muud põhjused mehaanilist jahutussisseadet ei luba muretseda, siis isoleeritud külmruum — ühenduses jäähoiuruumiga — peaks ikkagi olema. Senini on meie piimatalitustes nende ruumide olemasolule vähe rõhku pandud — suuremal osal piimatalitustel ei ole neid üldse olemaski, ehk kui — siis on nad nii puudulikult sisseseatud, et nad kaugeltki oma ülesannet ei täida.

Harilik ruumide jaotus võiks umbes järgmine olla: keskpaias vastuvõtte- ja tööstusruum, põhjapoolses otsas — nõndanimetud „külm ots“ — võivalmistamise, koorehapendamise- ja võihoidmise ruumid ning jääruum. Lõunapoolse otsa — masinaruum, katlamaja, vannituba, tagavararuum, töötuba, laboratoorium jne. Kus on kavatsatud peale või veel juustu ehk kaseiinitööstust sisse seada, seal võiks tööstusruumist ehitus T taoliselt edasiviidud saada, kuid see ei ole siiski soovitatav, sest ta takistab valguse pääsemist tööstusruumi. Paremaks võiks pidada kui nimetatud ruumid saaks „külma otsa“ paigutatud — kõrvuti võivalmis-

tuse ja koorehoiu ruumiga. Peale selle oleks soovitav, kui võimalasin tööstusruumi saaks paigutatud, sest väikeses võivalmistusruumis tekib võimalasina pesemisel liig palju auru, mis sugugi soovitav ei ole, teiseks oleks hea vabanenud ruumi ärakasutada kaseiini ehk juustu valmistamise otstarbeks.

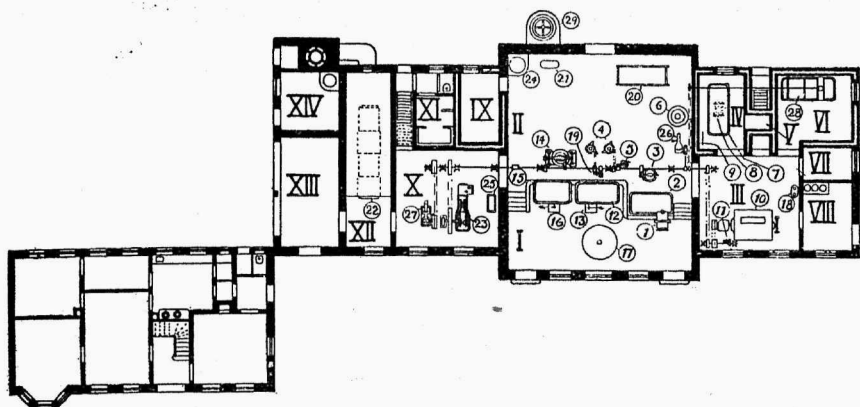

I. Vastuvõtteruum. II. Tööstusruum. III. Võivalmistusruum. IV. Koorehapendamiseruum. V. Termostaat. VI. Võihoiuruum. VII. Laboratoorium. VIII. Kaupiusruum. IX. Tagavararuum (ümberriietusruum). X. Masinaruum. XI. Vannituba. XII. Katlaruum. XIII. Põletismaterjali ruum. XIV. Pesuköök. — 1. Soojapiima kaal, 2. soojapiima vann, 3. eelsoendaja, 4. koorelahutaja, 5. koorekeetja, 6. koorejahutaja, 7. koorevann, 8. koorevanni ülestõste aparaat, 9. tõsteaparaadi pump, 10. võimalasin, 11. võipiima pump, 12. võipiima vann, 13. võipiima kaal, 14. lahjapiima keetja, 15. lahjapiima vann, 16. lahjapiima kaal, 17. kannude nõrutaja, 18. kultuurhappe keetja, 19. piimapump, 20. juustuvann (kaseiinivann), 21. keevavee vann, 22. aurukatel, 23. aurumasin, 24. veesoendaja (kompressoor), 25. toiteveekast (katlale), 26. külmaveepump, 27. külmetusmasin, 28. refrigeraator, 29. kondensaator.

Tähtis oleks veel kui eluruumid ühes teiste kõrvaliste ruumidega saaks eraldi ehitatud, see tuleks vast mõnikord natuke kallim, kuid oleks mitmes suhtes palju parem, nagu: 1) eluruumide eraldi ehitamisel pole vaja kõiki tööstusruumisi ühesuguse kõrguseni ehitada, mis ehituskulusi märksa vähendab; 2) aururikkaid ruume, nagu vastuvõtte- ja tööstusruume, võib siis natuke kõrgemaks teha kui ümbritsevaid; 3) katusealusesse oleks võimalik hästi otstarbekohaselt vee reservuaari ja suuremaid puust õhu tõmbkorstnaid üles seada (viimaste ülesseadmine on odav ja parem, kui mehhaniliste õhupuhastussisseadete ülesseadmine). 4) elukorterisi võiks palju odavamalt ja otstarbekohasemalt ehitada eraldi ja nenda elamiskõlblikkus oleks tunduvalt suurem.

Piimatalituse hoone ehitamisel peetagu samuti tehnilisi nõudeid silmas, ning nad pole ehituse juures sugugi vähema tähtsusega, kui sisse-seade juures.

Ehitusmeister peab ehituse otstarvet hästi silmaspidama, ta ei tohi unustada, et piimakoja ehitamine ei ole mõne muu hariliku hoone ehitamine, mille ükskõikse ehitamise juures tekkinud puudused end igakord nii suurel määral tunda ei anna, vaid piimakoja ehitamisel peab eriti tähelepanema, et hoone saaks tugev, soliidne ja ilusa väljanägemisega.

Kõige soovitamaks ehitusviisiks, mis teistes piimatööstusmaades, ja iseäranis Taanis laialt käsitamisel, oleks sarnane, kus vastuvõtte- ja tööstusruumid oleks asetatud hoone keskele — ristitaoliselt.

Sarnane ehitus võimaldaks suuri aknaid ristehituse otsadesse teha mille läbi ruumid saaks rikkalikult valgustatud ja teiseks võimaldaks ta

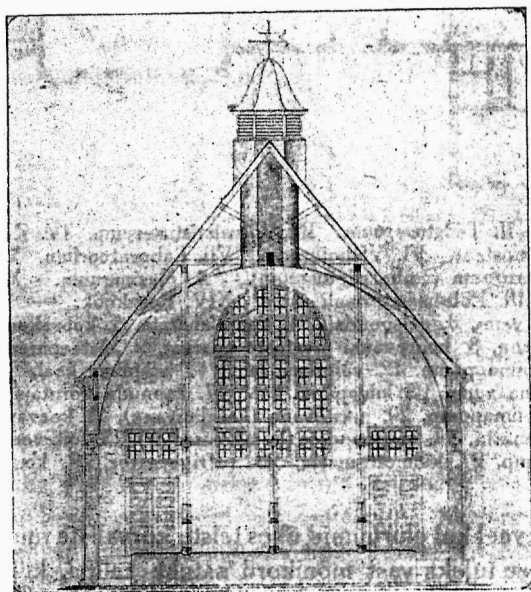

Eeskujuliku piimatalituse, tööstuse ja vastuvõtte-ruumi katuse ja lae konstruktsioon.

auru kergesti ära juhtida, selleks otstarbeks katusele asetatud tõmberkorstna kaudu.

Praktilisemaks ja paremaks laekonstruktsiooniks, tööstuse- ja vastuvõtteruumis, võiks nimetada ümmarguselt võlvitud lage. (vaata pilt)

Sarnane laekonstruktsioon on mõeldav ja läbiviidav siis, kui teisel korral eluruumisiei ole, katus toetuks pikkadele raudpostidele ja lagi ripuks sarika sidepuude ja postidest üleminevate toetalade küljes. Samade postide küljes on võimalik ka transmissiooni laagreid kinnitada.

Ei taheta aga nii pikki postisi üles seada, siis võib lage võlvida pikki seinte peale pandud raudtalade vahele, kusjuures talad teatud vahede tagant tõmberaudadega küljesurve likvideerimiseks ühendada tulevad.

Postid võivad ka lühemad, seintega ühekõrgused olla, kuid siis on vaja põik raudtalasid, millede külge transmisiiooni kinnitada. Võlvialune võib krohvitud ehk voodri laudadega üle lõõdud ja värvitud olla. Kui ümmargune lagi liig kulukaks läheb, siis võib ta ka teravate nurkadega olla — peaasi, et ta küllalt kõrge ja valgusrikas oleks.

Teistes ruumides võivad harilikud betoon ehk laud laed olla — muidugi paraja kõrgusega ja laepealsed olgu asjatundlikult isoleeritud, nii et laed vesiseks ei lähe ja tilkuma ei hakka, mis tihtipeale betoon lagede juures ette tuleb.

Piimatalituses olgu seinad krohvitud ja üleni valgeks lubjatud. Mitmel pool on katsutud seinu teatava kõrguseni portselaan platedeg katta, kuid see ei ole soovitav, sest esiteks on ta liig kulukas ja teiseks saab ta külma ja niiskuse tagajärjel ruttu rikutud. Peale selle on katsutud veel kohati tsement klasuuri — ja õlivärviga alumist seinosa ülevärvida, kuid see halvab üldmuljet, ka on selle korrashoidmine palju tülikam ja kallim, kui seinaga lupjamine.

Põrandate valmistamisel peame kõigepealt korraliku mustavee ka, nalisatsiooni tegeina, seda veelukkudega varustama, et paha õhk piimatalituse ruumidesse ei satuks.

Põrandale tuleb vee ärajooksu suunas paras kukkumine anda, sest olgu põrandad mis tahes materjalist, seisvast veest peavad nad vabad olema; sellega aitame nende vastupidavust märksa tõsta.

Kõige kohasem ja vastupidavam põrand piimatalituses oleks „Terrorazzo“, mis on tsemendi ja väikestest marmorkivi kildudest valmistatud, kuid meie oludes läheb see ehk liig kalliks.

Tsement betoon põrandad on, kui nad õieti ja hästi valmistatud, väga vastupidavad. Peale selle tuleks piima vastuvõtte- ja väljaandmise ruumi ustest üle põranda kuni kaaluden; raud latid serviti tsemendisse panna, umbes 8-10 cm. üksteisest kaugele, sest ilma nendeta saaks põrand piimakannude läbi lühikese aja jooksul lõhutud.

Põranda valamisel on tähtis kui põrand kõigis ruumides seinte äärest saaks ümberringi umbes 10-15 cm. kõrguselt ümarguselt üles viidud, nii et kusagil teravaid nurke ega kante ei jääks, see kergendaks puhastamist ja ei laseks niiskust põrandalt seinale krohvile üle minna.

(järgneb)

Piima rasvahulga määramise meetoditest.

A. Ümarik.

Soov rasvasisaldavust piimas kindlaks määrata tekkis juba ammu, sel ajal mil rasva kui tähtsama piimaosa peale vaatama — ja selle hulga järele terve produkti väärtust hindama hakati. Kuid rasva keemiliste omaduste vähene tundmine ei võimaldanud olemasolevaid teoreetilisi teadmisi ja oletlusi praktiliselt ära kasutada, sellepärast tuli esimestel katsetajatel sel alal peaaegu pimesi töötada. Kuna kõik piimad ühe värviga ei ole, siis hakati ka produkti väärtuse vahet sellest otsima. Hea piima kollakas-valge ja lahjapiima sinakas värvid saivad alusteks millele piimahindajad tugesisid ja rasvasisaldavuse hindamise meetodid rajasid. Umbes mineva sajandi 50- datel aastatel konstrueeritigi sel põhimõttel terve rida aparate, mis ka laialdast tarvitamist leidsid. Väga suure eksituse tõttu, mida tehti oletusega, et piima läbipaistvus ja värv ainult rasvahulgast ära ripub, olid kõik need meetodid vale alusele rajatud, sest praegu teame, et tähendatud omaduste juures on mõõduandvad ka terve rida teisi tegureid. Neist oleks tähtsamad: piima sitkus, temperatuur, rasvakerakeste suurus (mida väiksemad rasvakerakesed, seda väiksem ka piima läbipaistvus), piima valkainete, kaseiini kaltsjumi soolade seiskordja terve rida teisi põhjuseid. Ka olid need meetodid oma praktilise käsitluse poolest puudulikud ja rippusid täiesti ära analüüsija individuaalsetest omadustest — läbipaistvuse ilmumise moment püüti peaaegu alati iga piimaproovija poolt iseajal kinni. Arusaadav, et sel viisil peaaegu võimata oli enamvähem õigeid andmeid piima rasvasisaldavuse üle saada. Vaatamata sellele, soovitasid rida isikuid (Heren, Feser, Donne) oma konstrueeritud spetsiaal aparate piima rasvamääramiseks. Need aparaadid, millede õige koht praegu muuseumid, on siiski vaatamata oma primitiivsusele mitmel pool isegi soovitatud ja ka tarvitusel.

Aparaatide milledel abil piima rasvahulga läbipaistvuse abil määratakse — nimetatakse laktoskoopideks, värvi järele — pioskoopideks ja rasvakihhi pealekogunemise järele kremomeetriteks.

Osa neist aparateist näitavad ainult võrdlevalt rasvahulka, ilma selle kvantitatiivse kindlakstegemiseta, kuna teised näitavad protsentuaalselt rasvahulka piimas. Esimesesse kategooriasse kuulub omal ajal kaunis laialdaselt tarvitusel olnud Hereni pioskoop. Ta koosneb väikesest mustast sõõrist, väikese lohukesega keskel ja väikesest ümargusest klaasplatest. Uuritav piim valatakse lohukesesse, kaetakse klaasplatega ja võrreldakse plate äärel joonistatud värvilise skaalaga. Igale värvi varjundile vastab tähendus skaalal: rasvane, väga rasvane, kooritud, jne.

Donne poolt mineva sajandi 60-datel aastatel soovitatud pioskoop on juba varustatud abinõudega rasvahulga protsentuaalseks kindlaks-tegemiseks. Ta konstrueeris oma aparadi kahest kumerast klaasist, milliseid võib kruvi abil üksteisele ligemale ehk kaugemale nihutada. Klaaside vahele valatakse piim, ning klaasi vastu künla valgust hoides, kruvitakse neid üksteisele ligemale, kuni tuli klaaside vahel olevast piimakihist läbipaistma hakkab. Kruvi keerude järele arvestatakse rasva % erilise tabeli abil välja — mida rohkem on kruvi keeratud, seda rohkem rasva ja ümberpöördukt. Samal põhimõttel — piima läbipaistvusel — on konstrueeritud ka teine kaunis laialt tarvitusel olev Feseri laktoskoop (v. pilt 1). See koosneb skaalaga varustatud altpoolt

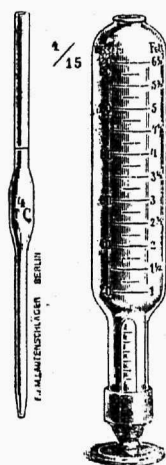

Pilt Nr. 1

kitsenevast klaas silindrist. Silinder on kitsamast otsast korgitud laia metallkorgiga, mis talle ühtlasi ka aluseks on. Metallkorgist ulatub silindrisse piimklaasist pulgake, millele mitu teravalt musta joont on märgitud. Aparati valatakse 4cm. piima, mille tõttu joontega pulgake silindris silmale nägematuks saab. Nüüd valatakse niipalju vett piimale juurde kuni pulgakese mustad jooned nähtavaks saavad. Juurdelisatud veehulk loetakse silindril asuva skaala abil ära. Skaala on nii kokkuseatud et ta ühes sellega ka kohe rasva % näitab.

Nagu ma juba eelpool tähendasid, on neil aparaatidel praegusel ajal ainult ajalooline tähtsus, sest oma täpsuse poolest ei lähe nad kuigi palju lahku piima rasvamääramise aparaatide esivanemast — teras kiilust mida algul selleks otstarbeks tarvitati. Kiil lasti piimasse ja otsustati pärast tema väljavõtmist külgejäanud kihi järele kas piim rasvane või lahja oli.

Palju täpsemaid andmeid, kui eelnimetatud aparaadid, annavad kremomeetrid mis on konstrueeritud põhimõttel, et rasv koguneb seisimisel piima peale. Kremomeetriteks tarvitatakse kas lihtsaid, teatud mahuga katseklaase, ehk erikonstruktsiooniga aparate.

Rasva määramiseks valatakse piim kremomeetrisse ja lastakse teatud aeg rahulikult seista. Rasv, kui kergema erikaaluga — võrreldes ülejäänud vedelikuga — tõuseb peale ja annab äraloetava koorekihi, mille järele piima rasvasisaldavus välja arvestatakse.

Ka siin pole alus millele see meetod tugeneb õige, sest rasvakihi peale kogunemisele mõjuvad terve rida tegureid, nagu temperatuur, siiskus, rasvakerakeste suurus, jne.; sellepärast võib sageli juhtuda, et lahjem piim kremomeetris rohkem koort (rasva) näitab kui palju rasvasem. Selle meetodi puudused paistsid ammu silma, kuid selleaegne teadus ja tehnika ei olnud veel niikaugele arenenud, et oleks võimalik olnud neid vigu parandada, mis ültähendatud meetodid enesega paratamatult kaasa tõid. Praegusel tehnika ja teaduse õitsengul on väljatöötatud terve rida meetode, mis võimaldavad rasvahulka piimas täpselt kindlaks määrata. Ühed neist meetodest on väga keerulised ja rasked, ning nõuavad läbi viimiseks kallist ja keerulist aparatuuri, kuna teised oma lihtsuse ja odavuse tõttu väga vähe soovida jätavad.

Oma töötabiiviiside ja põhimõtete järele võib piima rasvamääramise meetode jagada nelja gruppi: kaalulised, areomeetrilised, refraktoomeetrilised ja mahulised meetodid — neist on viimased eriti tähtsad praktiliseks kasutamiseks.

Kaalulised meetodid.

Nende meetodite põhimõte seisab selles, et rasv ekstraheeritakse keskkonnast kus ta asub (piim, või, juust) eetriga välja. Eetri-rasva kiht valatakse kolbi, aurutatakse eeter ära — rasv kuivatatakse ja kaalutakse ning rasvasisaldavus arvestatakse selle põhjal uurimise all olevas produktis välja. Vanem, klassiline meetod sel alal on Soxhleti ekstraktsioonmeetod, mida tarvitatakse enamjao looma- ja taimeriigi saaduste juures.

Teatud hulk piima aurutatakse kaunis kuivaks ja asetatakse kuiv aurutsjääk ekstraktsioonihülssi, mis omakorda Soxhleti ekstraktorisse paigutatakse. Siit ekstraheeritakse rasv eetriga välja. Soxhleti aparaat (v. pilt 2) koosneb 3 osast: kolb (a), ekstraktor (b) ja püstjahutaja (c). Eeter valatakse kolbi a ja ühendatakse ekstraktoriga, milles ekstraktsioonihülss ühes piima kuivainega asub. Nüüd soojendatakse kolbi kas veevannil ehk elektri soojendusplatel — eeter aurab ja satub jahutajasse. Siin

kondenseerub ta ja tilgub ekstraktorisse piima peale. Kui ekstraktorisse eetrit kuni sifoontoruni on kogunud, voolab eeter ühes temas lahunud rasvaga sifooni läbi kolbi, kust eeter jälle kirjeldatud ringkäiku algab,

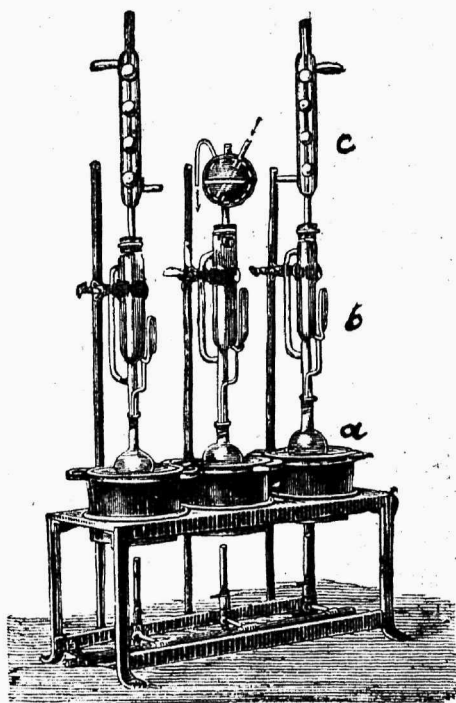

Pilt Nr. 2

kuna rasv kolbi paigale jääb. Mitme sarnase operatsiooni järele on kõik rasv piimast välja ekstraheeritud, aparaat võetakse lõkoost lahti ja eeter aurutatakse kolbist ära, kolbi jäänud rasv kuivatatakse ja kaalutakse. Saadud rasvahulga järele arvestatakse analüüsitava piima rasva % välja.

See meetod on väga täpne, kuid et ta häid sisseseadeid tarvitab, siis ei ole ta väiksematele laboratooriumidele kättesaadav.

Aastal 1888 kõrvaldas Saksa keemik Röse vajaduse piima enne rasva määramist kuivatada. Ta ekstraheeris rasva eetriga otse piimast, viies enne valkained, mis eetri mõju segavad, teistsugusesse seisukorda. Röse meetod, mida Gottlieb täiendas, seisab selles, et piim valatakse spetsiaalaparaati ja lahustatakse piima kaseiin ammoniaagi ja piirituse segus, rasv aga viiakse eetri ja petrooleetri segusse üle. Viimast lisatakse juurde selleks, et takistada peale rasva teiste ainete lahustumist eetris. Pärast mõnetunnilist seismist, kui eetri ja petrooleetri kiht muust

segust hästi on eraldunud, valatakse see kaalutud kolbi, destilleeritakse eeter ning petrooleeter üle ja kaalutakse rasv peale kuivatamist ära.

Rasva määramiseks selle meetodi järele on konstrueeritud terve rida aparate alates silindritest (Gottlieb-Röse, Röhrig, Ritter, jne.) ja lõpetades spetsiaal kolbidega (Eichloff). Gottlieb-Röse meetod on väga täpne, praktiline ja asetamata ainete analüüsidel, mis väga vähe rasva sisaldavad (separeeritud piim) ehk kus rasv asub valkainete keskel, nii et seda enne valkainete lahustamist kätte ei saa (juust).

Liebermann ja Schmidt-Bondzynski muutsid seda meetodi, soovitudes ammoniaagi asemel lahustajana tarvitada naatriumlehelist ja soolhapet, kuid piima juures see mingisugust paremust ei anna.

Areomeetiline meetod.

Soxhlet, tahtes oma kaalu meetodi lihtsustada, teda massilisteks määramisteks rakendada, töötas 1871 a. uue areomeetrilise meetodi välja. Oma meetodi põhjendas ta eetri-rasvalahu erikaalule, mis rasvahulga muutumisega muutub. Kuna eetri ja rasva erikaalud eraldi võetult kaunis lahkuminevad on, siis mõjub rasvahulga muutmine eetrilahus kaunis tuntuvalt ka selle erikaalule. Rasva määramiseks selle meetodi järele kons-

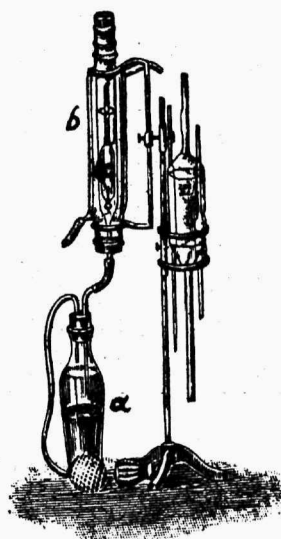

Pilt Nr. 3

trueeris ta eraldi aparadi (v. pilt 3). Teatud hulk piima segatakse pudelis (a) kaalium lehelise ja eetriga, pealekogunud eetrikiht viiakse üle silindrisse (b), mis teatud temperatuurilise veega on ümbritsetud. Si-

lindrisse lastakse areomeeter (c) ja arvestatakse tema sissevajumise järele — tabelite abil — rasva % välja.

Ehk küll Soxhleti areomeetri meetod häid resultate annab ja aparatuuri korrasoleku puhul vähe aega nõuab, on ta siiski viimasel ajal tarvitamiselt kõrvale jäetud.

Üks kõrvalejätmise põhjustest on liig suur piimahulk, mida siin tuleb tarvitada (200 ccm.) ja ka suur eetri kulu, mis ühest küljest selle meetodi kulukaks teeb, kuna teisest küljest võimatuks teeb meetodi väikeste piimahulkade juures kasutada.

Refraktomeetriline meetod.

Umbes 10 a. hiljem kõrvaldas Vollny need puudused, mis eeltähendatud meetodi juures esile tulid. Ta kasutas rasva määramiseks umbes sel ajal ülesleitud refraktomeetrit, mida vedelikkude valgusemurdmise koefitsiendi määramiseks kasutati (v. pilt 4.) Vollny kasutas rasva

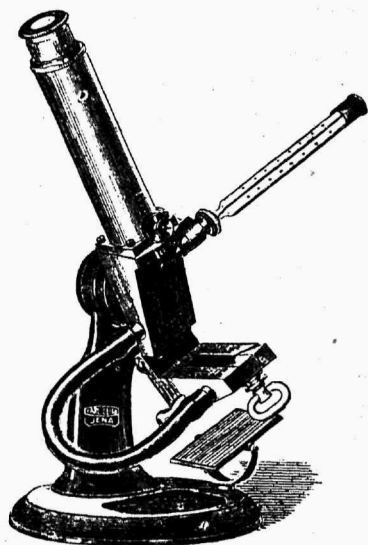

Pilt Nr. 4

piimast kättesaamiseks eetrit nagu Soxhletgi, kuid määras rasvahulka mitte erikaalu vaid valgusemurdmise abil. Ta võttis pudelikesesse vähe piima, hapustas äädikhappega, lisas kaaliumlehelist ja eetrit juurde, segas neid ja tsentrifugeeris pudelikesi eeter-rasvakihi eraldamiseks. Rasva määramiseks võetakse mõni tilk eraldatud eetrilahu ja paigutatakse refraktomeetri prismade vahele ning loetakse skaalalt musta ja heleda osa piirjoon ära. Eraldi tabelist leitakse rasva %.

See meetod tarvitab väga täpset tööd ja on laialdaselt tarvitusel Lääne-Euroopa riikides. Et see meetod kaunis kiiresti läbiviidav on, siis on selle abil ühel isikul päevas võimalik mitusada määramist läbi viia. Kuid aparatuuri kõrgete hindade tõttu (refraktomeeter üksi maksab juba umbes 450 krooni) ei ole ta praktilises elus laialdast tarvitamist leidnud.

Rasva määramine mahu järele.

Aluse nendele meetoditele pani Marshand muutes 1854 a. sel ajal tarvitusel olevat rasva määramise meetodi, mis tugenes koore pealekogumisele. Ta lisas piimale valkainete lahustamiseks lehelist juurde ning pärast veel piiritust ja eetrit. Rasva % määrati erilistes gradueeritud klaasides (lactobutüromeetrites) milledes eetri kihi suurenemise järele rasvahulk välja arvestati. Ehkki lactobutüomeetrid mitmesuguse kuju omavad, ei erine nad sisuliselt üksteisest. Gerberi lactobutüomeetrid lähevad ülemises osas, seal kuhu seismisel eetri-rasva kiht koguneb, kitsamaks, võrreldes alumise osaga. Selle tõttu on võimalik eetri-rasvakihti täpsemalt äralugeda ja õigemal resultaati saada. Marshandi lactobutüomeetril, mille läbimõõt terves tema ulatuses ühesugune, puudub see paremus. Määramiste täpsus, selle meetodi juures, ripub ära paljudest faktoritest, nagu temperatuurist, mille mõjul eetrimaht tubliste kõigub, jne.

Separaatori ülesleidmine andis selle ülesleidjale Laval'ile mõtte piimarasva ülejäänud osast eraldamiseks ja kvantitatiivseks määramiseks kasutada tsentrifugaaljõudu. See on kergesti läbiviidav peale piima kaseiini hapetes lahustamist ja pärastist tsentrifugeerimist. Laval konstrueeris erilise tsentrifuugi-lactokriti, lisas piimale kaseiini lahustamiseks jää-äädikhapet ja väävelhapet juurde, ning valas selle segu erilisesse kapillaartoruga kapslisse. Kapsli asetab ta kapillaariga sissepoole lactokriti, ja tsentrifugeeris suure kiirusega. Rasv, kui palju kergem osa võrreldes ülejäänuga, kogunes tsentrifugaaljõu mõjul kapillaartorusse, ning tema hulka võis kapillaaril asuvate jaotiste abil ära lugeda.

Oma leidusega astus Laval suure sammu rasva määramise lihtsustamiseks. Alates sellest momendist avanes piimanduse tegelastel võimalus kontrollida ja arvutada oma tööd, kasutades massilist rasva % määramist, mis on võrratu tähtsusega piimatalitustes, kontrollühisustes, jne. ja ilma milleta nende tööd võimata on ette kujutada.

Lavali lactokrit, kui tehniliselt väga palju soovidajättev, kadus varsti tarvitusest, kuid tema asemele ilmusid uued, palju täiuslikumad aparaadid ja meetodid. Babcocki Lindströmi ja Gerberi teeneks on Lavali meetodi täiendamine ja parandamine.

Lindström ja Babcock konstrueerisid 1889 ja 1890 a. täiuslikkumad tsentrifuugid ja tegid ka meetodi enese odavamaks. Nad kõrvaldasid võrdlemisi kalli jää-äädikhappe tarvitamise ja jätsid tarvitusele ainult väävelhappe. Kuid ka need meetodid ei olnud täiuslikud ega suutnud kõiki nõudeid rahuldada, sest siin tuli rasva määramiseks proove kaua tsentrifugeerida ja võrdlemisi kõrge temperatuurini neid soojendada.

Gerber täiendas tuntavalt seda meetodi, võttes 1892 a. tarvitusele veel uue reaktiivi — amüülalkoholi. Selle mõjul eraldub rasv kerge mini ja piimarasva määramisel võis tsentrifugeerimise aega tuntavalt vähendada ja ka soojendamiseks ei olnud nii kõrget temperatuuri vaja. Gerberi meetodi laialdane tarvitamine on küllaldane tõendus tema praktilisusest, kergest käsitusest, ja odavusest. Printsip on siin sama mis Lavalil. Kaseiini lahustamiseks võetakse väävelhappe erikaaluga 1,825, lisatakse amüülalkohol juurde ja tsentrifugeeritakse erilistes tsentrifugeides. Rasv eraldub butüromeetri kitsal kaelal selge kihina ning tema maht loetakse butüromeetril asuvate jaotiste abil ära.

Osaliseks puuduseks Gerberi, Lindströmi ja Babcocki meetoditel on hädaoht mis seotud kontsenteeritud väävelhappega töötamisega, iseäranis vähese vilumusega isikutel. Väävelhappe sünnitab nahaga kokupuutudes sellel hädaohtlikke põletishaavu, kuna riidesse tema mõjul kohe augud tekivad. Happe tarvitamise tõttu nimetatakse kõiki neid meetode happemeetoditeks. Selle hädaohtliku reaktiivi — väävelhappe kõrvaldamiseks töötas Gerber, umbes 14—15 aastat peale oma happemeetodi, välja uue meetodi, kus tarvitatakse happe asemel kaseiini lahustamiseks soolade segu, millisesse kuuluvad: naatriumleheline, orgaaniliste hapete naatriumi ja kaaliumi soolad ja naatriumkloriid. Amüülalkoholi asemel tuli tarvitada isobutüülalkoholi.

Paar aastat enne Gerberi (a. 1904) soovitas teine Saksa piima eriteadlane Sichler oma sooladesegu, mis koosnes vosvorhapust ja sidrunhapust naatriumist. Ta nimetas oma meetodi sinacidbutüromeetriliseks (sine acido — ilma happeta) ja tarvitas ka amüüli asemel isobutüül alkoholi, mida nimetas sinooliks.

Soolade meetodi paremus seisab selles, et nendega töötamisel puudub ülalräägitud hädaoht ja ei ole tarvidust lahu soojendada nii kõrge temperatuuri juures, kui happe meetodi juures. Nende meetodite puudusena võiks tähendada soolade kallidust, mis iseäranis algul, kui segud patenteeritult turule lasti — end tunda andis.

Viimasel aastakümnel on esitatud terve rida mitmesuguseid soolade segusid, mis ka enamjagu kõik rahuldavaid resultate annavad.

On tarvitusel Vendleri (neusal) Peroffi, Höybergi jne. segud. Höybergi meetodi juures puudub isegi piima ja soolade segu tsentrifugeerimise tarvidus, nii et selle meetodi järele rasva määramine väga hõlbus on ja tsentrifuugi ei nõua.

Kuni viimase ajani ei põhjendanud autorid omi meetode teoreetiliselt, vaid rajasid neid lihtsalt praktilisele käsitlusele, mispärast ka Gerberi meetodi alus tundmata oli. Gerber ise leidis ka oma meetodi lihtsalt katselisel, empiirilisel teel. Et soolade segude leidmist kergendada, oli vaja leida rasvamäärimise protsessi teoreetiline alus. Viimasel ajal on see küsimus enamvähem selgitatud Peroffi poolt, kes sellele meetodile kaunis vastuvõetava seletuse andis. Rasva määramisel piimas katsume meie rasvakerakesi, mis piimas ujuvad, tervikuna — kihina kätte saada. Kuid seda rasva eraldamist takistab rasvakerakeste adhäsioon (pinna siduvus). Järjekult peame kõigepealt adhäsiooni kaotama ehk vähendama, mille kätte saame kui kaseiini tema kaltsiumi soolad viime seisukorda, kus nad rasvakerakeste kokkuliitumist ei takista. See saavutatakse väävelhappe, leheliste ehk orgaaniliste hapete soolade piimale juurdelisamisega. Kanged mineraalhapped tõrjuvad kaseiini tema kaltsiumi sooladest välja, ühinedes ise temaga ja viivad kaseiini ühendusesse, mis kergesti lahustuv.

Natrium lehelise mõjul muutuvad kaseiini Ca soolad-kaseiininaatriumi sooladeks, mis kergemini lahustuvad ja väiksema sitkusega on Orgaaniliste hapete kaaliumi ja naatriumi soolad annavad kaseiiniga lahustuvaid ühendeid.

Peale adhäsiooni kõrvaldamist peame looma soodsad võimalused rasvakerakeste ühinemiseks. See saavutatakse temperatuuri tõstmisega, mispärast ka iga meetodi juures piima ja reaktiivide segu temperatuuri tõstmise nõude leiame. Kokkuliitunud kerakeste pinnaletõusmise kiirendamiseks, mis võrdlemisi pikaldaselt sünnib, tarvitatakse tsentrifugeerimist.

Ainult väävelhapet tarvitades ei või alati rasvakerakeste täielikus liitumises ja rasvakihi eraldumises — ka vaatamata kõrgendatud temperatuurile — kindel olla. Sellepärast tuleb segu hulk aega tsentrifugeerida. Et viimasest hoiduda, võttis Gerber amüülalkoholi tarvitusele, mis rasvakerakeste liitumiseks hästi kaasa aitab. Amüülalkohol on vees raskesti lahustuv (1 osa 35 osas vees). Kuid väävelhappega annab ta liiteetri, mis happe ülihulgas lahustub jaselejuures rasvakerakeste ühinemisel kaasa aitab. Siin toimub järgmine reaktsioon:

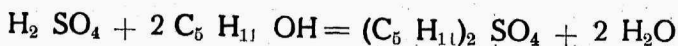

Terve protsess Gerberi järele läheb teoreetiliselt järgmiselt: väävelhape

viib kaseiini kaltsiumi soola kergesti lahuvaks väävelhappe soolaks, kaltsium sadeneb Ca SO_4 kujul välja (valge peenike sade butüromeetris), adhäsioon lõhutakse ja rasvakerakesed ühinevad. Täielikuks ühinemiseks lisatakse juurde amüülalkoholi, mis väävelhappega hapus lahus lahustuva liiteetri annab. Peale soojendamist ja tsentrifugeerimist on rasvakerakeste ühinemine täielik ja rasvakiht on ülejäänud osast selgelt eraldunud. Amüülalkoholi asemel võib tarvitada iga vedelikku mis kaasa aitab rasvakerakeste ühinemiseks ja ise hapus lahus lahustub. Sarnaseid vedelikke on palju nagu isobutüülalkohol, atsetoon, jne. Selle meetodi uures muudab naatriumleheline kaseiinkaltsiumi kaseiinnaatriumiks, mis vees lahustub ja väiksema sitkusega on.

Kaseiin kalts. sool + $2 \text{NaOH} = \text{Ca(OH)}_2 +$ kas. naatr. sool. Adhäsioon väheneb, kuid siin ei või amüülalkohol rasvakerakeste ühinemisel kaasa aidata, sest lehelistes lahustub ta õige vähe ja ei anna nendega ka lahustuvaid ühendeid — ta läheb üle rasvakihti ja suurendab tubliste selle hulka. Sobivam on siin tarvitada isobutüülalkoholi mis rohkem vees lahustub (1:10), kuid ka seda ei või üle 0,8 ccm. juurde lisada, vastasel korral läheb ka osa temast rasvakihti üle.

Sama omadus rasvakerakeste adhäsiooni vähendamiseks on tervel real sooladel, mille tõttu neid ühesuuruse eduga rasva % määramisel võib tarvitada. Küsimus seisab siin ainult reaktiivide hinnas ja töötamise mõnususes.

Praktilises töös, kui puuduvad hästisisseseatud laboratooriumid, võib soovitada rohkem täpseteks määramisteks Gottlieb-Röse meetodi, kuna massilisteks— Gerberi ehk mõnda soolade meetodi väga hea eduga võib tarvitada.

Albu piimaühingu kaebus Piimasaaduste väljaveo kontrolljaama vastu.

Läinud aastal 1. aprillil esitas Albu piimaühing- P.K. „Estonia“ kaudu - 21 tunni võid kontrollkomisjonile 3 partiis läbi vaatamiseks. Kontrollkomisjon tunnistas tähendatud või organoleptilisel hindamisel väljaveoks kõlbulikuks ja saatis igast partiist - maksvate määruste järele - ühe proovi keemia laboratooriumi vee % määramiseks. Nimetatud proovidest osutus üks proov suure veega - s.o. üle 16%: sellepärast võeti kontrolljaama juhataja korraldusel ka teised partiid uuesti järelproovimisele ja tagajärjeks oli et ka nendes kahes partiis - kus algul

saadetud proovid osutusid lubatud vee %-ga - leidus võid suurema vee %-ga kui seda määruste järele väljaveo võil on lubatud. Sellepärast otsustas kontrolljaam tähendatud võile (kõik 3 partiid) mitte väljaveo luba anda

Ülaltähendatud kontrolljaama otsusega ei olnud Albu piimaühing rahul ja pööras Põllumajanduse peavalitsuse poole palvega, et see kontrolljaamale ära seletaks: 1) et maksvate piimasaaduste väljaveo määruste § 24 ja § 34 põhjal ei või kontrolljaama laboratoorium neid võitunnide gruppe, millest kord proovid võetud ja mille veesisaldavus alla 16% on osutunud, uuesti proovimisele võtta ainult sel põhjusel, et ühest teisest grupist võetud proovis üle 16% vett on leitud ja 2) et eeltähendatud määruste põhjal võib väljaveoks ära keelata ainult seda võid, mis üle 16% vett sisaldab, mispärast lubatav ei ole neid või tünne, mis eriti proovimisel on olnud ja alla 16% vett näidanud, väljaveoks ära keelata, põhjendades seda sellega, et kui üks või mõni proov samadest gruppidest üle 16% vett sisaldab, siis kõrvaldatakse nende üksikute tünnete, s.o. täiesti kõrvaliste asjaolude mõjul, väljaveost isegi sarnane või, mis eriti proovitud ja väljaveoks kõlbulik on. Peale selle palus piimaühingu juhatus lubada väljavedada neid Albu piimaühingu või tünne, mis mainitud põhjusel väljaveost olid kõrvaldatud.

Põllumajanduse Peavalitsus ei saanud Albu piimaühingu palvele vastu tulla sellepärast, et Piimasaaduste väljaveo kontrolljaam oli talitanud täiesti määruste kohaselt.

Põllumajanduse peavalitsuse vastus ei rahuldanud Albu piimaühingut täielikult, ja ta pööras Riigikohtu poole palvega et see muudaks Põllumajanduse Peavalitsuse otsust selles osas, milles on tagajärjeta jäetud ühingu juhatuse palve korralduste tegemise üle kontrolljaamale või kontrollimise kohta.

Riigikohus oma administratiiv osakonna istungil 27. aprillil s.a. leidis, et sarnaste korralduste tegemine Kontrolljaamale kuulub Põllumajanduse Peavalitsuse sisemiste korralduste hulka, missugused pealegi võivad riivata kellegi õiguslisi ehk varanduslisi huvisid, kui Kontrolljaam neid korraldusi teostama hakkab. Sellepärast puudub Albu piimaühingul praegusel momendil õigus nende korralduste tegemise või mitte tegemise peale kaebusega administratiiv kohtu korras esinemiseks, sest nende läbi ei ole ühingu varanduslised ega õiguslised huvid veel riivatud.

Neil põhjustel Adm.k.k. § 21 ja 22 p.1 põhjal otsustas Riigikohus Albu piimaühingu juhatuse kaebuse tagajärjeta jätta. -

Mitmesugust.

Uus või- ja juustu pakkimismaterjal.

Hiljuti Stockholmis ärapeetud näitusel äratas tähelepanu uus või- ja juustu pakkimismaterjal.

Nagu „Svenska Dagbladet“ teatab olla hakanud A/S. „Svensk Emballage“, kellel Katerinholmis vabrik, valmistama puu massist—suure surumise all ja kõrge kuumuse juures (400°C)—või ja juustu pakkimise kaste. Tähtendatud kastidesse pakkimine tulla odavam ja olla hügieenilisest küljest parem kui senine tunnidesse pakkimine, teiseks olla ta küllalt kõva ja õhukindel ja või hoiduda kauemini alal.

Rootsi väljaveo või pakkimiseks tarvitatakse iga aasta üle $1\frac{1}{2}$ miljoni krooni eest puki puud ja et pukipuu tagavarad väikesed, siis tõuseb ka selle hind aast-aastalt.

Uue pakkimismaterjali tarvitusele võtmisega loodetakse kulusi kokku hoida, mis niisama palju välja teeks, kui või vedu Rootsist Inglismaale.

Uus pakkimismaterjal võimaldaks võid 5—10 kg. pakides turule saata, ilma et pakkimine—tunnidesse pakkimisega võrreldes—kallimaks läheks ja peale selle leiaks väiksemate tükkidena pakitud või paremini ostjaid, sest et igaüks sooviks osta otse piimatalituses pakitud võid.

Landbrugsraadets Meddelelseri Nr. 21. 24.V.28 a.järele.

J. R.

Portugaalia piimandusest.

„Dairy New Letteri“ teatel olla Portugaalia piimanduses elavust märgata. Täpsed statistilised andmed puududa, kuid 1927 aasta produktioon arvatakse 1.260.000 kg. või ja 3.015.000 kg. juustu peale.

Alljärgnevad arvud näitavad või ja juustu sisse - ja väljavedu 1925 ja 1926 aastal.

Aasta	Sissevedu klg.		Väljavedu klg.	
	Võid	Juustu	Võid	Juustu
1925	524.366	334.639	47.214	32.347
1926	1.047.227	575.794	50.710	37.804

Sisseveetud on võid Inglis, Taani ja Prantsusmaadelt, juust Hollandist ja Prantsusmaalt. Või tarvitamine on kasvamas, olgugi et paljudes rikkastes perekondades moeks on võid ainult hommikeineks lauale tuua, sellevastu süüakse aga juustu igapäev — seisuse peale vaatamata.

Landbrugsraadets Meddelelser'i Nr. 22.31. V. 28 a. järele

J. R.

Kroonika.

VIII rahvusvaheline piimanduse kongress.

26. juunil s. a. algab Londonis VIII rahvusvaheline piimanduse kongress ja kestab kuni 12. juulini s. a. Tähendatud kongressist osavõtma sõitsid Eesti esitajatena Põllumajanduse peavalitsuse direktor R. Allmann — piimanduse eriteadlane J. Jaanhold ja Piimasaaduste väljaveo kontrolljaama bakterioloogia laboratooriumi juhataja E. Ruber.

Peale selle võtab kongressist osa kontrolljaama Londoni esitaja V. Raud.

Ülaltähendatud kongress on üks suurematest mis üldse piimanduse alal seniajani on peetud. Kongressi koosolekuid peetakse Inglismaa tähtsamates piimanduse raionides ja nimelt Londonis, Readingis ja Edinburgis. Peale selle korraldatakse rohkel arvul ekskursioone piimatallustesse ja majapidamistesse.

Kõnelejateks on endid kongressile üles andnud 62 isikut. Nende hulgas esineb ka kahe kõnega tuntud Taani piimanduse professor Orla Jensen — „piima pastöriseerimisest“ ja „piima puhtuse kontrollimise meetoditest.“ Üldse tuleb kongressil väga palju küsimusi arutamisele, missugused ära toodud meie märtsikuu teadetes nr. 3 lhk. 76.

Peale kongressi on veel meie esitajatel kavatsus tutvuneda Inglismaa karja- ja põllusaaduste turu nõuetega.

Välis- ja siseturu teated.

Karjasaaduste turu ülevaade ja seisukord Inglismaal.

Võihinnad püsisid mai kuu esimese kolme nädala jooksul ühel ja samal kõrgusel; asumaade ja Siberi võisordid näitasid isegi tõusu. Mai kuu viimasel nädalal läks Taani või 6 shillingi võrra tsentneri pealt hinnapoolest tagasi, kuna teiste võisortide hinnad muutmata jäid.

Käesoleva aasta maikuu hinnad olid tunduvalt kõrgemad läinud aasta omadest. Kuna ebasoodsa ilmastiku tõttu võitoodang terves Põhja-Euroopas umbes 3 nädala võrra hiljaks on jäänud, siis ei tulnud mai kuul kaupa sarnasel määral võiturule, kui seda harilikult juhtub (mai kuul on või sissevedu Inglismaale kõige suurem). Ka on sissevedu Uuel Merimaalt möödunud ebasoodsa hooaja tõttu õige väheseks muutunud, kuna Austraaliast sellevastu või sissevedu — võireldes eelmise aastaga — tõusnud on. Hooaja hiljaksjäämine Põhja-Euroopa riikides ning vähenev sissevedu asumaadest ja Argentiinast aitab kaasa käesoleva aasta kevadel ilma suuremate hindade kõikumisteta suve hooaja peale üle minna.

Nõudmine Inglise turul püsis tervel maikuul elavana, kõvenedes kuu lõpupoole.

Saksamaa on viimasel ajal välismailt vähem ostma hakanud, kuna omamaa toodang seal suuresti tõusmas.

Praegust — ja lähema tuleviku võituru seisukorda võib täiesti rahuldavaks pidada, kuna pakkumine nõudmist ületama ei saa. Vaatamata selle peale, et Euroopa riikide võitoodang juuni kuu jooksul oma kõrguspunktile jõuab, ei mõju see asjaolu palju võihindade peale — põhjusel, et asumaadest ja Argentiinast on lähemate kuude jooksul võid ainult vähesel arvul oodata. Teiselt poolt on või tagavarad külmetusmaja-

des Inglismaal väga väiksed. Mõni nädal tagasi oli märgata, et teatavate gruppide poolt võid spekulatsiooni otstarbeks üles ostma hakati. See on tundemärgiks, et üksikud äriühingud arvamisel on, et võihin- nad edaspidi tõusma peaksid. Peale muu olgu tähendatud, et Inglise importijad mitmel puhul Austraalia tootajatega — võrdlemisi kõrgete hindade juures—lepinguid on sõlminud juuli ja augustikuu saadetiste peale.

Seda ülaltoodud arvesse võttes, võib oletada, et võituru väljavaa- ted lähemal ajal õige soodsad on. Kahtlemata avaldab mõju lähemaaja võituru seisukorra peale ka Euroopa võitoodangu suurus, mis rippuvu- ses ilmastikust.

Käesoleva aasta aprilli kuu jooksul veeti Inglismaale võid sisse 462.022 tsentneri, võrreldes 427.589 tsentneriga 1927 a. ja 536.600 tsentn. 1926 a. sama kuu jooksul.

Üldiselt veeti käesoleva aasta 4 esimese kuu jooksul, võrreldes kahe eelmise aasta sama perioodiga, järgmiselt võid sisse:

Tsentnerid.

	1928. a.	1927. a.	1926. a.
Venemaalt	39.815	8.661	25.649
Soomest	66.829	68.720	60.822
Taanist	640.678	599.053	605.029
Rootsist	63.059	64.466	53.146
Hollandist	19.937	18.495	29.632
Prantsusmaalt	3.255	—	4.096
Am.Ühisriikidest	2.151	465	1.123
Argentiinast	224.362	263.973	238.860
Iiri Vabariigist	34.955	32.108	24.194
Austraaliast	396.520	280.913	427.873
Uuelt Merimaalt	676.641	481.826	609.918
Kanaadast	1.625	4	271
Teistest maadest	26.890	4.669	28.204

Kokku	2.196.717	1.823.353	2.108.817
-------	-----------	-----------	-----------

Või hinnad Londonis 5. mail 1928 a.

Taani	179	kuni	180	sh.	per	cwt.
Eesti	166	„	168	„	„	„
„ (soolamata)	—	„	170	„	„	„
Uus Merimaa	162	„	166	„	„	„
Siberi	150	„	152	„	„	„

Taani, Eesti ja Uue Merimaa või hinnad on keskmiselt 2 sh. võrra per cwt. langenud. Teiste tootajate maade kauba hinnad püsivad enamasti kindlatena. Möödunud nädala algul oli turg õige vaikne, kuid nädala lõpupoole oli nõudmises paranemist märgata. Või saadetised Uuel Merimaalt—võrreldes möödunud aasta vastava ajajärguga—on õige vähesed, ja see asjaolu peaks ligemal ajal ennast turul tunda andma ning asumaade või hinda enne käesoleva sesooni lõppu tunduvalt tõstma. Kuid teiselt poolt loodetakse ligemal ajal produktsiooni suurenemist kontinendil ja sellepärast opereerivad ostjad ainult tegeliku tarviduse piirides. Kopenhaageni ametlik noteerimine möödunud nädalal oli 297 kr. 300 kr. vastu eelmisel nädalal. Eestist on nädala jooksul, mis 2 skp. lõppes, 1160 tünni võid Londoni tulnud ja seda noteeriti hindadega 166 — 168 sh. per cwt. ja soolamata — 170 sh. per cwt.

Või hinnad Londonis 12. mail 1928 a.

Taani	179	kuni	180	sh.	per	cwt.
Uus Merimaa	158	„	166	„	„	„
Eesti	—	„	160	„	„	„
„ soolamata	—	„	162	„	„	„
Siberi	150	„	152	„	„	„

Taani või hindades ei olnud muudatusi, asumaade ja Argentiina kauba hind on kindlam. Eesti või hind võrreldes eelmise nädalaga on tagasi läinud. Nädala algul oli turg vaikne, kuid lõpupoole oli rohkem elavust ja hindade kõvenemist märgata. Arvatakse et praegused või hinnad enam langema ei peaks, kui kontinendil produktsioon ootamatult ei suurene. Austraaliast on möödunud nädalal suured saadetised võid päralt jõudnud ja seda asjaolu peetaksegi peaaesjalikult turul valitseva vaikuse põhjuseks. Kopenhaageni ametlik noteerimine oli 297 kr. 297kr.

vastu eelmisel nädalal, ja saadetised Taanist ei olnud just suured. Eestist on nädala jooksul, mis 8 skp lõppes, 1826 tünni võid Londoni tulnud ja seda noteeriti 160–162 sh. per cwt (eelmisel nädalal 166–168 sh.). Aprilli kuu kestvusel on Inglismaale 462.022 cwt. võid sisse veetud, võrreldes 427.589 cwt. 1927 a. ja 536.600 cwt. 1926 a. vastava kuu kestvusel.

Või hinnad Londonis 18. mail 1928 a.

Taani	178 kuni	180 sh. per cwt.
Uus Merimaa . . .	160 „	170 „ „ „
Eesti	160 „	161 „ „ „
„ (soolamata) .	— „	163 „ „ „
Siberi	154 „	156 „ „ „

Asumaade ja Siberi või 2 kuni 4 sh. ja Eesti või 1 sh. per tsentner kallim kui eelmisel nädalal. Taani või hind püsib muutmata. Nõudmine, missugune läinud nädalal elavaks muutus, ei muutund ka käesoleval nädalal. Tarvitamine on rahuloldav, ühtlasi on viimasel ajal sisseostusi hakatud tegema spekulatsiooni otstarbel — lootes hindade tõusu. Vähenema hakkav sissevedu asumaadest annab põhjust oletada, et vaatamata suureneva sisseveo peale Euroopa tootajatest maadest, praegused hinnad siiski püsima jäävad. Uue Merimaa või hinna tõus on väljakutsutud tema vähesusest siinsel turul. Taani noteerimine oli käesoleval nädalal 297 krooni eelmise 297 kr. vastu. Eestist jõudis siia võid viimase nädala jooksul 1270 tünni.

Või hinnad Londonis 25. mail 1928 a.

Taani	171 kuni	172 sh. per cwt.
Eesti	ei noteeritud.	
Uus Merimaa . . .	160 kuni	170 „ „ „
Siberi	154 „	156 „ „ „

Taani või hind 6 sh. tsentneri pealt madalam, teiste võisortide hinnad muutmata. Äriringkondades arvatakse, et hindades lähemas tulevikus mingisuguseid suuremaid muudatusi ei tule, ning edaspidiseid väljavaateid peetakse kaunis optimistlikuteks. Kuna ebasoodsa ilmastiku

tõttu võitoodang Euroopas ja Iirimaal umbes 3 nädala võrra hiljaks on jäänud, siis tuleb oletada, et ka praegune kiiresti tõusev produktsioon ei suuda seda auku täita, mis hilise vähese toodangu tõttu Euroopa riikides tekkinud on. Teiselt poolt on sissevedu Uuel Merimaalt täiesti raugemas. Kopenhaageni noteerimine käesoleval nädalal oli 285 krooni 297 krooni vastu eelmisel nädalal. Eestist jõudis eelmisel nädalal Londoni võid vähe üle 2000 tünni. Hinnad Eesti või eest olid vähe tagasi läinud.

„Eta'lt“ ja eksportööridelt saadud teadete järele olid või hinnad:

Turgude nimetus	3. V.	10. V.	17. V.	24. V.	31. V.
Londonis :					
Taani või sh. per cwt.	180	170—180	179—180	176—176	164—166
„ „ Ekr. klg	3,22	3,04—3,22	3,21—3,22	3,15—3,15	2,94—2,97
U. Merimaa või sh. per cwt.	162—165	164	166—168	165—167	164—168
„ „ Ekr. klg. .	2,90—2,96	2,94	2,97—3,01	2,96—2,99	2,94—3,01
Vene või sh. per cwt.	150—152	150—152	152—154	154—156	154—156
„ „ Ekr. klg. .	2,69—2,72	2,69—2,72	2,72—2,76	2,76—2,79	2,76—2,80
Läti või sh. per cwt.	168—170	—	—	—	—
„ „ Ekr. klg. . .	3,01—3,04	—	—	—	—
Eesti või sh. per cwt.	168—170	—	—	160—163	—
„ „ Ekr. klg. . .	3,01—3,04	—	—	2,87—2,92	—
Berliinis :					
Importvõi I s. Smk. per ent.	198—201	195—198	—	196—199	186—189
„ „ Ekr. klg. . .	3,55—3,60	3,50—3,55	—	3,52—3,57	3,34—3,39
„ „ II s. Smk. per ent.	166—168	—	—	—	—
„ „ Ekr. klg. . .	2,98—3,01	—	—	—	—
„ „ III s. Smk. per ent.	158—163	—	—	—	—
„ „ Ekr. klg. . .	2,83—2,92	—	—	—	—
Sisemaa I s. Smk. per ent.	171	171	171	171	—
„ Ekr. klg. . .	3,07	3,06	3,06	3,07	—
„ II s. Smk. per ent.	160	—	160	160	—
„ Ekr. klg. . .	2,87	—	2,87	2,87	—
„ III s. Smk. per ent.	143	—	1,43	143	—
„ Ekr. klg. . .	2,56	—	2,56	2,56	—
U. Merimaa või Smk. per ent.	178	178—180	—	—	—
„ „ Ekr. klg. . .	3,19	3,19—3,23	—	—	—
Läti või Smk. per ent.	171—176	171—176	—	—	168—172
„ „ Ekr. klg. . .	3,07—3,16	3,06—3,15	—	—	3,01—3,08
Eesti või Smk. per ent.	174—176	174—175	—	—	170—172
„ „ Ekr. klg. .	3,12—3,16	3,12—3,14	—	—	3,05—3,08
Vene või Smk. per ent.	—	174—176	—	174—176	174—176
„ „ Ekr. klg. . .	—	3,12—3,15	—	3,12—3,16	3,12—3,16
Kopenhaagenis :					
Taani või Fkr. klg.	2,97	2,97	—	2,85	2,79
„ „ Ekr. klg.	2,93	2,98	—	2,86	2,80
Tallinnas :					
Eksportvõi I sort	2,55	2,57	2,60	2,50	2,50

A R U A N N E

Piimasaaduste väljaveo kontrollijaama poolt läbi vaadatud ja mai kuul
1928 a. väljaveetud või kohta (netto kaal).

Eksportöör	Saksamaale	Inglismaale	K o k k u	%
P. K. Estonia	7.111 tn. 362.398,1 klg.	3.723 tn. 189.608,4 klg.	10.834 tn. 552.006,5 klg.	58,2
„Eptü“	1532 „ 78.412,1 „	906 „ 46.295,4 „	2.438 „ 124.707,5 „	13,1
A S. A. Einpaul	1611 „ 82.028,2 „	759 „ 38.610,3 „	2.370 „ 120.638,5 „	12,7
C. F. Gahlbäck	1354 „ 69.088,0 „	768 „ 39.149,2 „	2.122 „ 108.237,2 „	11,5
E. P. Liit	509 „ 26.013,6 „	205 „ 10.488,9 „	714 „ 36.502,5 „	3,8
A.S. Rotermann	50 „ 2.552,8 „	77 „ 3.912,8 „	127 „ 6.465,6 „	10,7
K o k k u	12.167 tn. 620.492,8 klg.	6.438 tn. 328.065,0 klg.	18.605 tn. 948.557,8 klg.	100,0
Mai 1927 a.	5.413 „ —	9.460 „ —	14.906 „ —	
		33 „ Soome		

Teated või hindamise üle

1. maist — 1. juunini 1928 a.

Kuupäev	Piimatatalituse				Märkus	Kuupäev	Piimatatalituse				Märkus		
	Reg. Nr.	Nimetus	Arv	Keskml. pall			Vee %	Reg. Nr.	Nimetus	Arv		Keskml. pall	Vee %
Mai	P. K. Estonia					Mai	P. K. Estonia						
2	441	Agapäe	8	12	13,0	2	319	Kadrina	7	12 ¹ / ₄	14,2		
"	441	"	7	12 ¹ / ₄	13,3	"	319	"	7	12 ¹ / ₄	13,7		
"	180	Emmaste	6	12 ¹ / ₄	13,9	"	319	"	7	12 ¹ / ₂	14,0		
"	180	"	5	12	13,8	"	319	"	2	12	14,0		
"	378	Muhu	10	11 ¹ / ₂	13,6	eluta	"	331	Kloostri	7	12	15,0	
"	378	"	6	12	13,0	lv.	"	323	I. Alutaguse	5	12	13,8	
"	378	"	7	12	13,2	"	"	354	Tüdolinna	6	11	12,6	rasv. purn sees
"	384	Maasi	8	10 ¹ / ₂	12,3	kirju, rasv.	"	352	Ulvi	6	12	12,7	
"	384	"	8	12	12,8	"	"	450	Avinurme	4	12 ¹ / ₄	13,7	
"	310	Jõeletme	6	12	14,0	"	"	279	Väimela	6	12	14,0	
"	477	Reigi	4	11 ¹ / ₂	12,8	sool. kirju	"	243	Kunda I	10	12	15,0	
"	246	Kõrgesaare	3	12	14,2	[tün. ja vitsad	"	307	Kähri	5	12 ¹ / ₄	14,5	
"	392	Karja	10	9 ¹ / ₄	—	2 jagu, hallit.	"	355	Einmanni	10	12	12,0	
"	282	Põide	10	10 ¹ / ₄	13,6	jooneline	"	274	Voldi	6	12	13,5	
"	282	"	10	11	13,0	tuim, rasv.	"	110	Pala	6	12	13,4	
"	282	"	10	11 ¹ / ₄	13,2	"	"	110	"	6	12	14,2	
"	282	"	10	10	14,5	s. kirju s. m.	"	153	Vidriku	10	12 ¹ / ₄	13,0	
"	282	"	10	11 ³ / ₄	13,5	t. r.	"	13	Leebiku	7	12	13,8	
"	282	"	10	12	13,9	"	"	13	"	6	12	14,2	
"	282	"	10	12	13,5	"	"	149	Kärgula	5	12	14,8	
"	282	"	10	12	14,0	"	"	77	Mõniste	10	12	14,8	
"	479	Vaivara	10	12	14,6	mage	"	130	Laatre	7	12 ¹ / ₄	14,6	
"	289	Valgjärve	4	12	14,0	"	"	94	Kanepi	8	12 ¹ / ₄	14,0	
"	85	R. Antsla	10	12	14,0	"	"	207	Kuigatsi	7	12	14,6	
"	85	"	7	11 ¹ / ₂	14,6	s. p. m.	"	11	Helme	10	12	13,0	
"	85	"	7	12	14,0	"	"	11	"	8	12	14,7	
"	467	Keila	7	12	14,8	"	"	199	Padu	5	12	13,2	[rasv.
"	105	Kullamaa	8	12	14,0	"	"	25	Aravete	8	11 ¹ / ₄	15,2	lauda ar. klaar
"	105	"	7	12	14,1	"	"	395	Toila	10	12 ¹ / ₄	13,4	
"	105	"	5	12	15,1	"	"	395	"	8	12	14,6	
"	113	Elva	10	12	15,0	"	"	428	Iisaku	8	12	13,0	
"	113	"	6	12	13,6	"	"	255	Kadila	8	12	14,0	
"	113	"	7	12	14,2	"	"	293	Künda	2	12	12,0	
"	23	Albu	8	12 ¹ / ₄	13,0	"	"	437	Oonurme	3	10 ³ / ₄	12,7	mr.
"	23	"	6	12 ¹ / ₄	14,1	"	"	280	Raiküla	2	11	14,0	tuim
"	17	Ambla	6	12 ¹ / ₄	14,6	"	"	53	Kodijärve	3	11 ¹ / ₄	13,5	
"	17	"	6	12	13,5	"	"	69	Kursi	6	11	12,0	2 jagu, tuim, r.
"	30	Vihula	3	11 ¹ / ₂	13,6	puru sees	"	416	Salesje	2	12	13,9	

Kuupäev	Piimatalituse			Märkus	Kuupäev	Piimatalituse			Märkus			
	Reg. Nr.	Nimetus	Arv			Keskm. pall	Vee %	Reg. Nr.		Nimetus	Arv	Keskm. pall
Mai	P. K. Estonia					Mai	P. K. Estonia					
2	177	Vara	4	11 ¹ / ₄	15,0	tuim	3	244	Kärstna	10	12 ¹ / ₄	14,0
"	391	Viitina	7	11	13,1	rasv.	"	264	A. Sarja	5	12 ¹ / ₄	14,8
"	164	Antsla	4	11	13,0	lv.	"	366	Sörve	8	12 ¹ / ₄	12,5
"	209	Kõnnu	3	11 ³ / ₄	12,8	t.	"	366	"	10	12 ¹ / ₂	14,2
"	292	Rõuge	2	10 ³ / ₄	13,6	rasv., t.	"	366	"	10	12 ¹ / ₂	13,0
"	139	Nursi	2	12	13,0		"	343	Tõlluste	10	12	14,8
"	59	K. Kioma	4	12	14,6		"	343	"	9	12	12,8
"	333	U. Saaluse	4	11 ¹ / ₄	14,0	tuim	"	78	Pihkla	8	12	14,0
"	373	Luutsniku	4	10 ³ / ₄	12,2	ebp. m.	"	78	"	8	12	15,0
"	37	Koiola	3	11	14,1	puru sees	"	402	Salme	8	11 ¹ / ₄	12,4
"	454	Laugu	3	11	13,0	ebp. m.	"	402	"	8	10 ³ / ₄	12,3
"	171	Jõgeveste	3	11	11,9	t.	"	402	"	8	10 ³ / ₄	12,3
"	463	Võtkvere	3	10	11,8	tuim, rasv.	"	402	"	8	11	12,3
"	302	Sänna	1	12	12,8		"	383	Kärla	4	10 ¹ / ₂	14,0
3	34	Võhma	7	12 ¹ / ₄	15,0		"	377	Mustjala	5	11	14,0
"	34	"	7	12 ¹ / ₄	14,4		"	344	Laadjala	9	11 ¹ / ₄	14,2
"	2	Viljandi	10	12 ¹ / ₄	15,5		"	347	Talli II	5	11	12,4
"	"	"	7	12	14,5		"	231	U. Kariste	3	10 ³ / ₄	14,3
"	362	Vastemõisa	7	12	14,8		"	257	Kamali	4	11	13,0
"	362	"	7	12	14,8		"	170	U. Kariste	4	10	13,7
"	169	V. Väandra	10	12	15,0		"	121	Penuja	3	11 ¹ / ₄	13,0
"	108	Esna	6	12	14,0		"	403	Laupa	2	11	14,0
"	108	"	7	12	14,8		"	19	Ü. Võidu	3	10 ¹ / ₄	15,1
"	178	Kahala	10	12	15,4		"	76	K. Nõmme	3	11	14,4
"	178	"	10	12 ¹ / ₄	15,5		"	188	Viiso	3	11 ³ / ₄	14,8
"	261	Kaarli	5	12 ¹ / ₄	15,0		"	380	V. Rahnoja	3	11	13,2
"	430	H. Tammiku	8	12	15,0		"	235	L. Lokuta	8	11 ¹ / ₄	12,3
"	382	Loo	7	12	14,8		"	410	Kädva	5	11 ¹ / ₂	14,3
"	382	"	7	12	14,7		"	32	Paide	6	11 ¹ / ₄	14,3
"	159	Suurejõe	7	12	14,0		"	446	Vaida	10	12	14,8
"	159	"	7	12	14,1		"	446	"	8	12	14,8
"	330	V. Vihtra	4	12	15,3		"	"	"	"	"	"
"	9	K. Jaani	7	12	14,4	s. kibe	"	"	"	"	"	"
"	336	Järvakandi	7	12	14,0	" "	"	"	"	"	"	"
"	262	Väatsa	4	12	15,0		"	454	Laugu	4	12	12,3
"	308	Kolu	6	12	14,0		"	292	Rõuge	4	12	13,8
"	250	Mädara	10	12 ¹ / ₄	14,4		"	266	Tüütsmanni	3	11 ¹ / ₄	12,1
"	341	L. Vissuvere	9	12	14,5		"	172	Näduvere	2	10	13,6
"	340	Kehtna	4	12	15,7		"	41	Elistvere	9	12	15,3
"	251	Särghaua	6	12	15,0		"	33	Rõngu	6	12 ¹ / ₄	14,7
"	306	Türi	10	12 ¹ / ₄	12,0		"	33	"	8	11	14,6
"	242	Alliku	6	12 ¹ / ₄	15,0		"	283	Varbola	9	12	14,0
"	242	"	6	12	15,0		"	401	Tuhala	6	12	14,0
"	241	Kärevere	10	12	14,6		"	374	Palmse	6	12	14,4
"	419	Tarvastu	6	12	14,5		"	169	V. Väandra	10	12	14,0
"	419	"	6	12	13,0		"	18	Imavere	7	12	12,8
"	360	T. Mõnnaste	6	12	15,2		"	18	"	7	12	14,4
"	360	"	6	12	15,5		"	196	P. Paala	10	12	12,7
"	18	Imavere	10	12	14,4		"	9	K. Jaani	8	12	15,0
"	22	Oiu	9	12	13,2		"	367	A. Sikeldi	6	12	14,1
"	146	Puiatu	4	12	14,0		"	367	"	6	12	15,9
"	145	S. Kõpu	8	12 ¹ / ₄	14,9		"	68	T. Roela	6	12 ¹ / ₄	14,0
"	466	Talli	7	12	13,3		"	68	"	5	12 ¹ / ₄	13,8
"	35	Sinealliku	4	12	13,7		"	300	Lümmada	4	11 ¹ / ₄	14,0
"	156	Loodi	6	12	14,0		"	58	Torgu	10	12	14,0

Kuupäev	Piimatalituse		Arv	Kesk- m. pall	Vee %	M ä r k u s	Kuupäev	Piimatalituse		Arv	Kesk- m. pall	Vee %	M ä r k u s
	Reg. Nr.	Nimetus						Reg. Nr.	Nimetus				
Mai		„Eptü“					Mai		E. P. Liit				
3	275	Valjala	5	11	14,2	pergam. must tunn. mäard. ots. vahedega	3	185	Rogosi	4	11	12,4	lv.
„	275	„	5	11	14,1		20	Rakvere	4	12	15,2		
„	275	„	5	11	12,4		442	Vst. Kuuste	4	12	14,0		
„	275	„	7	11	14,8		297	R. Võhandu	2	12	12,0		
„	254	Kalmetu	8	12	15,8		327	M. Mäeküla	5	12	15,1		
		Gahlnbäck					147	Koigi	10	12	14,8		
„	163	Võime	7	12	14,0		48	M. Magdal.	10	12	14,5		
„	163	„	7	12	14,1		48	„	10	12	14,1		
„	228	Riidaja	8	12	16,0		436	Kääpa	7	12	13,5		
„	150	Kiltsi	9	12 ^{1/4}	14,6		169	V. Väandra	10	12	14,4		
„	359	Vasta	1	12	12,0		471	L. Hiiekõnnu	5	12	12,0		
„	89	Ahja	5	12	14,2		316	Vahastu	3	12	11,6		
„	457	Räägo	10	12	13,0		191	Kantküla	7	12	13,0		
„	79	Simuna	4	12 ^{1/2}	14,2		439	Puhja	4	12	15,1		
„	56	L. Martna	5	12 ^{1/4}	15,0		215	V. Maarja	7	12	14,2		
„	203	V. Vanamõis.	6	12	14,0		215	„	6	12	14,2		
„	203	„	5	12 ^{1/4}	14,7		16	Laiuse	6	12	14,0		
„	233	Perila	5	12	12,4		16	„	5	12	14,2		
„	1	Palamuse	10	12 ^{1/4}	14,2		325	Uulu	8	12	12,0		
„	1	„	10	12 ^{1/4}	13,4		325	„	8	12	12,0		
„	1	„	9	12	14,0			A/S Einpaul					
„	1	„	9	12	14,6		415	Kernu	4	12	14,5		
„	457	Räägo	6	12	12,6		323	I. Alutaguse	5	12	14,6		
„	457	„	6	12	12,0		422	Saare	7	12 ^{1/4}	14,7		
„	199	Padu	5	12	13,3		335	Kaarepere	7	12	14,0		
„	152	Kärkna	6	12 ^{1/4}	16,0		335	„	7	12	13,3		
„	79	Simuna	4	12	16,4		335	„	7	12	14,0		
„	196	P. Paala	10	12	12,9		258	Varbevere	7	12	13,1		
„	27	K. Kurla	8	12	14,8		258	„	7	12	14,7		
„	27	„	7	12	15,4		258	„	7	12	14,2		
„	27	„	7	12	14,0		42	H. Kõnnu	8	12	14,0		
„	40	Kõo	7	12	12,8		42	„	9	12	14,1		
„	71	E. Peetri	5	12	15,8		62	Leedimäe	7	12	14,1		
„	15	Kaiu	7	12	16,0		30	Vihula	3	12	14,0		
„	15	„	6	12	14,1		331	Kloostri	8	12 ^{1/4}	15,3		
„	272	Heimtali	7	12	14,0		34	Võhma	7	12	15,8		
„	244	Kärstna	4	12	12,9		34	„	8	12 ^{1/4}	15,5		
„	418	Kildu	7	12 ^{1/4}	15,0		7	Pilistvere	8	12	14,9		
„	284	Sürgavere	9	12	14,2		7	„	8	12	14,8		
„	72	Kuremaa	7	12	13,2		7	„	8	12	15,0		
„	72	„	6	12	14,6		443	Pahkla	9	12 ^{1/4}	14,9		
„	84	Jõgeva	7	12	13,2		144	Kaavere	6	12	13,0		
„	84	„	7	12	12,9		257	Kamali	3	12	11,9		
„	84	„	7	12	14,3		132	Einpaul	7	12 ^{1/4}	15,0		
„	359	Vasta	1	12	11,6		132	„	7	12 ^{1/4}	15,4		
„	61	S. Kärü	2	11 ^{1/4}	13,8	seisn. m.	79	Simuna	4	12	15,5		
„	150	Kiltsi	6	12	15,0		99	Lahavere	4	12	13,4		
„	364	Rannu	8	12	14,4		56	L. Martna	9	12	15,2		
„	364	„	8	12	13,8		30	Vihula	10	12	14,7		
„	364	„	8	12 ^{1/4}	14,0		290	Sooru	7	12	13,0		
„	337	Vaim. Koit	8	12	15,6		29	Karula	8	12	14,0		
„		E. P. Liit					29	„	9	12	14,8		
„	439	Puhja	8	12	14,8		432	K. Vigala	10	12	16,0		
							350	Nõo	7	12 ^{1/4}	15,6		

Kuupäev	Piimatalituse		Arv	Keskm. pall	Vee %	Märkus	Kuupäev	Piimatalituse		Arv	Keskm. pall	Vee %	Märkus	
	Reg. Nr.	Nimetus						Reg. Nr.	Nimetus					
Mai	A/S. Einpaul						Mai	P. K. Estonia						
3	350	Nõo	8	12	15,2		3	161	Otepää	7	12	12,9		
"	103	Lustivere	10	12 ¹ / ₄	14,1		"	270	Kose	6	12	13,3		
"	8	Põltsamaa	7	12	13,5		"	39	T. Ore	6	12	13,8		
"	8	"	8	12	14,3		"	39	"	5	12	14,0		
"	91	Kastna	10	12	15,0		"	125	S. Tammiste	8	12	13,0		
"	379	T. Pustuski	8	12	15,0		"	429	A. Lindi	7	12	12,3		
							"	114	Vahenurme	7	12	13,7		
							"	386	Paadremaa	6	12	14,0		
"	319	Kadrina	6	12 ¹ / ₄	14,8		"	63	Mäksa	7	12	14,9		
"	319	"	7	12 ¹ / ₄	14,0		"	69	Kursi	3	11 ¹ / ₄	12,0	lv. tuim	
"	30	Vihula	10	12	15,6		"	462	Piirsalu	2	11 ¹ / ₄	13,2	tuim	
"	23	Albu	7	12	15,0		"	451	Kaevusaare	3	11 ¹ / ₄	12,9	"	
"	17	Ambla	6	12 ¹ / ₄	14,1		"	348	Hageri	4	12	14,4		
"	17	"	10	12 ¹ / ₄	13,0		"	61	S. Kärü	3	12	13,8		
"	17	"	6	12 ¹ / ₂	13,7		"	445	Nuti	3	9 ¹ / ₂	—	mr. valge, rasv.	
"	427	Mäetaguse	6	12	14,3		"	286	Karste	2	11	13,2	tuim	
"	427	"	7	12	15,0		"	407	Ellamaa	4	11	15,0	tuim	
"	26	Kasari	10	12 ¹ / ₄	15,1		"	326	Taali II	9	12	14,8		
"	26	"	8	12	15,0		"	444	V. Kihlepa	6	12	14,6		
"	26	"	7	12	15,6		"	464	Meeksi	3	10	14,6	valge, rasv.	
"	291	Anija	10	12	13,0		"	278	Hanikase	4	10 ³ / ₄	12,7	t. r.	
"	291	"	9	12	13,8		"	270	Kose	9	12 ¹ / ₄	14,9		
"	55	Umbusi	7	12	14,0		"	245	Are	10	12 ¹ / ₄	15,0		
"	55	"	9	12	14,7		"	245	"	10	12 ¹ / ₄	14,0		
"	329	Pikevere	10	12	14,9		"	426	V. Massu	8	12	13,8		
"	329	"	8	12	14,7		"	309	Seli I	4	12	14,0		
"	85	R. Antsla	6	12 ¹ / ₄	15,0		"	10	T. Jõesuu	10	12	14,4		
"	85	"	6	12 ¹ / ₄	15,0		"	10	"	7	12	13,7		
"	201	Ardu	10	12 ¹ / ₂	15,6		"	28	T. Selja	10	12 ¹ / ₄	13,2		
"	201	"	8	12 ¹ / ₄	14,4		"	28	"	8	12	13,0		
"	25	Aravete	8	12	15,5		"	389	P. Jakobi	8	12	14,0		
"	86	Keskmeierei	6	12	13,0		"	389	"	8	12	13,9		
"	47	L. Tähkvere	6	12	14,0		"	389	"	7	12	13,1		
"	47	"	6	12	14,8		"	351	Varbla	9	12	13,4		
"	202	Märjamaa	7	12	14,0		"	101	Tõhela	8	12	13,5		
"	202	"	7	12	14,0		"	101	"	7	12	14,4		
"	8	Põltsamaa	8	12	14,2		"	192	Koonga	10	12	13,0		
"	8	"	8	12	13,0		"	192	"	8	12	14,1		
"	6	Äksi	7	12	15,1		"	154	Pärnu	8	12	15,0		
"	6	"	8	12	14,8		"	154	"	8	12	13,1		
"	103	Lustivere	10	12	14,0		"	154	"	8	12	13,8		
"	395	Toila	6	12	15,2				"Eptü"					
"	395	"	7	12	15,0		4	43	Rutikvere	8	12	16,0		
"	460	Tapa	8	12	13,2		"	234	Kamari	6	10 ¹ / ₂	11,8	2 jagu, mr.	
"	353	Varangu	9	12	12,0		"	247	Tapiku	4	12	14,2		
"	31	Vaimastvere	6	12	13,7		"	36	Kihme	8	12 ¹ / ₂	14,0		
"	31	"	7	12	13,3		"	305	Laeva	6	12 ¹ / ₂	15,0		
"	252	Tartu	6	12	13,8		"	305	"	7	12	15,2		
"	252	"	6	12	14,0		"	440	K. Alatskivi	8	12	14,0		
"	116	Koeru	6	12	14,0		"	440	"	9	12	14,0		
"	207	Kuigatsi	7	12	14,9				65	Tammistu	10	12	14,0	puru sees
"	4	Vastseliina	6	10 ³ / ₄	12,0	[puru sees			461	Kavastu	10	12	15,2	
"	4	"	6	11 ³ / ₄	14,2	lv. vana maitse,			370	Antsla II	4	12	14,0	
"	161	Otepää	8	12	13,1	t. r.			465	Pärnu	4	11 ¹ / ₄	12,9	lv.
"	161	"	8	12	13,0									

Kuupäev	Piimatatalituse		Arv	keskm. pall	Vee %	Märkus	Kuupäev	Piimatatalituse		Arv	keskm. pall	Vee %	Märkus
	Reg. Nr.	Nimetus						Reg. Nr.	Nimetus				
Mai		„Eptü“					Mai		„Eptü“				
4	390	K. Lõpe	8	12	12,1		4	9	K. Jaani	6	12	14,3	
"	351	Varbla	9	12 ^{1/4}	14,3		"	18	Imavere	8	12	14,8	
"	386	Paadremaa	6	12	13,0	vähe kirju	"	263	Ol. Tääksi	9	12	14,6	
"	260	Kaelase	7	12	15,0		"	263	"	8	12	14,4	
"	124	T. Riisa	6	12	14,7		"	216	H. Kabala	10	12	14,2	
"	367	A. SikeIdi	3	10 ^{3/4}	12,6	2 jagu, tuim	"	431	Mõisamaa	5	12	14,0	
"	363	Tahkuranna	5	12	15,8				P. K. Estonia				
"	225	Sikana	9	12	13,8		"	319	Kadrina	6	12 ^{1/4}	15,0	
		A/S. Einpaul					"	319	"	5	12 ^{1/4}	14,3	
"	70	L. Lalsi	5	12	12,2		"	17	Ambla	6	12	14,0	
"	44	H. Kulli	5	12	12,0		"	467	Keila	8	12	14,8	
"	478	Soosaare	8	12	14,1		"	20	Rakvere	8	12	14,6	
"	7	Pilistvere	9	12	13,7		"	331	Kloostri	5	12	13,6	
"	7	"	10	12	13,1		"	57	Porkuni	7	12	14,2	
"	263	Ol. Tääksi	5	12	14,2		"	152	Kärkna	7	11 ^{3/4}	15,6	
"	238	K. Arusaare	7	12	13,0		"	85	R. Antsla	6	12	15,1	
"	34	Võhma	10	12 ^{1/4}	14,1		"	113	Elva	10	12	13,6	
"	100	J. Jaani	7	12 ^{1/4}	14,4		"	6	Äksi	6	12	14,6	
"	100	"	8	12	15,4		"	6	"	5	12	14,4	
"	100	"	8	12	14,0		"	22	Oiu	10	12	12,8	
"	331	Kloostri	6	12	14,4		"	11	Helme	10	12	13,8	
"	148	Kärmu	8	12	12,7		"	11	"	10	12 ^{1/4}	14,0	
"	132	Einpaul	9	12	15,1		"	417	Aruküla	6	12	12,2	
"	186	Aakre	9	12	15,0		"	395	Toila	7	12	14,0	
		Gahlnäck					"	255	Kadila	6	12	14,8	
"	309	Seli I	5	12	16,0		"	9	K. Jaani	5	12	14,9	
"	309	"	4	12	16,0		"	308	Kolu	5	12	14,0	
"	309	"	4	12	15,8		"	242	Alliku	6	11 ^{1/4}	14,8	soola kibe
"	407	Ellamaa	1	12	14,8		"	468	Võidula	5	12	13,6	
"	28	T. Selja	3	12	13,0		"	12	S. Jaani	8	12	14,9	
"	260	Kaelase	7	12	14,8		"	12	"	8	12 ^{1/4}	15,3	
"	273	Tõstamaa	7	12	14,3		"	12	"	8	12 ^{1/4}	15,0	
"	351	Varbla	9	12	12,4		"	24	Villevere	7	12	14,5	
"	457	Räägo	10	12	13,0		"	24	"	7	12	14,7	
"	457	"	10	12 ^{1/4}	12,0		"	413	Olustvere	7	12	14,6	
"	217	Tamme	10	12 ^{1/4}	14,2		"	413	"	7	12	15,4	
"	217	"	10	12 ^{1/4}	15,4		"	261	Kaarli	5	12	15,1	
"	27	K. Kurla	10	12 ^{1/4}	14,9		"	254	Kalmetu	5	12	14,0	
"	267	Ollepa	10	12	14,8		"	178	Kahala	7	12	14,4	
"	267	"	10	12	14,0		"	178	"	6	12	14,1	
"	284	Sürgavere	7	12	14,6		"	108	Esna	9	12	13,5	
"	259	Holstre	6	11 ^{1/2}	12,4	lv.	"	34	Võhma	10	12 ^{1/4}	14,4	
"	158	U. Tänasilma	7	12	14,2		"	362	Vastemõisa	7	12	14,7	
"	40	Kõo	3	11 ^{1/4}	14,0	ebp. h.	"	362	"	6	12	13,9	
"	425	Võlli	3	11	12,9	2 jagu	"	18	Imavere	9	12	14,8	
"	268	Jändja	6	11	14,0	klaar, rasv, lv.	"	240	Painurme	8	12	15,0	
		„Eptü“					"	240	"	9	12	14,9	
"	374	Palmse	10	12	12,7		"	419	Tarvastu	8	12	14,0	
"	283	Varbola	8	12	14,0		"	251	Särghaua	5	12	14,8	
"	411	Kadrina	9	12	13,0		"	306	Türi	7	12	14,8	
"	433	Suislepi	8	12	13,9		"	145	S. Kõpu	5	12	15,3	
"	153	Vidriku	6	12	12,7		"	22	Oiu	7	12	15,0	
							"	146	Puiatu	5	12	14,0	
							"	336	Järvakandi	5	12	14,3	

Kuupäev	Piimatalituse			Märkus	Kuupäev	Piimatalituse			Märkus	
	Reg. Nr.	Nimetus	Arv kesk. pall			Vee %	Reg. Nr.	Nimetus		Arv kesk. pall
4	249	V. Võidu	6 11 ¹ / ₂	13,7	4	332	Rapla	5 11 ¹ / ₂	12,8	2 jagu
"	147	Koigi	8 12	13,5	"	381	Kiiu	8 12	13,8	
"	147	"	6 12	14,1	"	381	"	6 12	13,6	
"	70	L. Lalsi	5 10 ³ / ₄	13,0	"	400	Misso	5 10 ³ / ₄	14,0	valge, õli m.
"	341	L. Vissuvere	4 11	15,0	"	279	Väimela	7 11 ³ / ₄	13,4	õli m.
"	476	Käru	5 12	15,1	"	310	Jõeletme	8 12	15,2	
"	435	Kadjaste	4 11 ¹ / ₂	14,0	"	95	Nadalama	4 12	15,4	
"	19	U. Võidu	3 10 ¹ / ₂	15,0	"	395	Toila	7 12	16,0	
"	348	Hageri	3 11	14,4	"	25	Aravete	9 9 ¹ / ₂	—	kibe, ebp.hapu
"	403	Laupa	2 10 ³ / ₄	11,6	"	243	Kunda I	6 11 ¹ / ₂	15,6	t.
"	361	Nissi	3 10	13,3	"	428	lisaku	7 10 ¹ / ₄	13,6	kibe, h., s. m
"	399	Vaimõisa	3 9 ¹ / ₄	—	"	450	Avinurme	7 11	15,7	rasvane
"	76	K. Nõmme	2 11	13,4	"	354	Tudolinna	6 11 ¹ / ₄	13,0	ebp. m.
"	2	Viljandi	10 12	14,3	"	352	Ulvi	5 12	12,0	tuim
"	2	"	7 12	14,2	"	149	Kärgula	5 12	15,0	
"	105	Kullamaa	10 12	14,3	"	94	Kanepi	6 12	14,5	
"	105	"	9 12	15,1	"	136	V. Kuuste	6 12	14,5	
		"Eptü"			"	207	Kuigatsi	6 12	14,9	
5	324	Puurmanni	10 12	15,6	"	319	Kadrina	6 12	14,8	
"	324	"	10 12	15,0	"	319	"	5 12	14,4	
"		Gahlnbäck			"	23	Albu	7 12	14,0	
"	15	Kaiu	7 12	12,8	"	427	Mäetaguse	5 12	15,0	
"	49	Nurmekunda	7 12	14,5	"	30	Vihula	10 12	15,0	
"	49	"	7 12	14,3	"	26	Kasari	10 12	13,6	
"	49	"	7 12	14,4	"	26	"	7 12	14,0	
"	66	Härjanurme	8 12	15,6	"	470	Kohala	10 12	14,0	
"	66	"	8 12	16,0	"	470	"	8 12	15,1	
"	66	"	8 12	15,1	"	14	Räpina	10 12	14,0	
"	8	Põltsamaa	4 12	14,8	"	14	"	10 10 ¹ / ₂	14,2	seisn. õli m.
"	47	L. Tähkvere	5 12	15,8	"	270	Kose	6 12	13,8	
"	208	Kungla	5 11 ¹ / ₄	13,4	lv.	339	Emumäe	6 12	16,0	
"	84	Jõgeva	7 12	13,8		356	Kahkva	10 12	14,0	
"	457	Räägo	6 12	14,0		276	Mehmäe	7 11 ³ / ₄	14,1	puru sees
"	457	"	6 12	14,8		175	Udeva	6 12	13,8	
"	163	Võime	9 12	14,5		175	"	5 11 ¹ / ₄	14,0	ebp. m.
"	211	Vaabina	6 12	14,5		116	Koeru	6 12	14,6	
"	211	"	6 12	13,0		130	Laatre	7 12	14,6	
"	233	Perila	4 11 ¹ / ₄	11,7	2 jagu, t.	81	P. Kalana	10 11 ¹ / ₂	14,6	rasv.
"	73	S. Tammiku	5 12	15,3		50	T. Visusi	7 12	14,0	
"	79	Simuna	4 12	15,5		8	Põltsamaa	4 12	14,5	
		E. P. Liit				430	H. Tammiku	7 11 ³ / ₄	14,2	kõrbend m.
"	16	Laiuse	6 12	15,3		143	Lepasaare	5 12	14,2	
"	16	"	5 12	15,0		164	Antsla	2 11	12,0	t. r.
"	48	M. Magdal.	10 12	15,8		438	Krüdneri	5 10 ¹ / ₂	12,3	kibe, vana, hapu
"	185	Rogosi	2 10 ¹ / ₂	12,3	mr. lv.	63	Mäksa	4 11	14,0	rasv. ebp. m.
"	369	Lindora	5 11 ¹ / ₄	14,0	ebp. h.	134	Salla	2 10 ¹ / ₂	11,5	ebp. m.
"	270	Kose	4 12 ¹ / ₄	16,2		371	Loosi	6 11 ¹ / ₂	13,9	t.
		P. K. Estonia				64	Veriora	5 10 ³ / ₄	11,3	klaar, r. t.valge
7	382	Loo	10 12	14,6		373	Luutsniku	3 10 ³ / ₄	11,4	mr.
"	382	"	6 12	13,7		472	Lugi	3 11	11,6	puru sees
"	332	Rapla	6 12	13,6		230	L. Kilbavere	6 10	13,1	lv. val. ebp. m.
						209	Kõnnu	2 11 ³ / ₄	12,7	rasv.
						437	Oonurme	3 11 ¹ / ₂	14,0	2 jagu
						37	Koiola	2 11 ¹ / ₂	14,9	puru sees, t.
						274	Voldi	4 11 ¹ / ₂	13,2	t.

Kuupäev	Piimatalituse			Märkus	Kuupäev	Piimatalituse			Märkus
	Reg. Nr.	Nimetus	Arv keskm. pall			Vee %	Reg. Nr.	Nimetus	
Mai	P. K. Estonia				Mai	P. K. Estonia			
7	171	Jõgeveste	2 11	12,4	7	30	Vihula	10 12	15,6
"	280	Raiküla	3 10 ^{1/2}	13,6	"	319	Kadrina	8 12	15,4
"	475	Valgu	5 9 ^{1/2}	—	"	319	"	8 12	15,0
"	235	L. Lokuta	8 10 ^{3/4}	10,0	"	319	"	8 12	14,3
"	423	Mõisaküla	4 10 ^{1/2}	12,8	"	20	Rakvere	4 12	14,6
"	257	Kamali	5 11 ^{1/2}	11,5	"	467	Keila	6 12	15,0
"	231	U. Kariste	2 9	—	"	152	Kärkna	6 12	14,0
"	264	A. Sarja	3 11 ^{1/2}	13,8	"	85	R. Antsla	10 12	14,7
"	256	Saapaküla	6 10 ^{1/2}	14,0	"	„Eptü“			
"	317	P. Peraküla	6 10	13,8	"	68	Roela	5 12 ^{1/2}	14,0
"	156	Loodi	3 11 ^{1/2}	14,7	8	200	Alavere	7 12 ^{1/4}	13,3
"	302	Sänna	1 11	12,2	"	292	Rõuge	4 12	13,7
"	293	Künda	1 11	10,9	"	295	Krabi	4 12	12,8
"	424	Kaisma	8 11	13,2	"	333	U. Saaluse	2 11	12,8
"	159	Suurejõe	7 11 ^{1/2}	14,2	"	162	Sõmerpalu	8 12	13,2
"	244	Kärstna	9 11	12,8	"	459	O. Kahkva	4 12	13,8
"	135	Oisu	10 10 ^{1/4}	14,0	"	289	Valgjärve	6 12	14,0
"	135	"	7 11	15,3	"	456	Vägeva	6 12 ^{1/4}	13,8
"	281	Aidu	5 10 ^{3/4}	14,0	"	253	Saadjärve	7 12	13,6
"	3	Pöögli	7 9	—	"	97	Urvaste	6 12	13,9
"	3	"	7 9	—	"	52	Väagvere	3 10	14,0
"	3	"	7 9	—	"	122	Ruskavere	7 12	14,1
"	434	Voltveti	7 10 ^{1/2}	13,3	"	122	"	8 12	13,8
"	434	"	7 10 ^{3/4}	14,0	"	179	Piknurme	5 12	14,0
"	434	"	7 10	15,3	"	123	Tammiku	4 12 ^{1/4}	14,1
"	5	A. Paluoja	7 11	13,4	"	466	Talli	7 12	14,7
"	5	"	7 11 ^{1/2}	13,4	"	420	Leevaku	7 12	13,0
"	35	Sinealliku	6 11	14,0	"	33	Rõngu	8 12 ^{1/4}	15,7
"	385	Massu	10 10 ^{1/2}	13,0	"	440	K. Alatskivi	8 12 ^{1/4}	14,0
"	385	"	10 12	13,0	"	411	Kadrina	7 11 ^{1/2}	13,0
"	385	"	10 11 ^{3/4}	13,1	"	299	Tõreda	1 9 ^{1/2}	—
"	385	"	10 11 ^{1/2}	13,7	"	275	Valjala	6 11	16,2
"	385	"	10 12	15,0	"	275	"	6 11 ^{1/2}	13,7
"	385	"	10 12	14,8	"	275	"	6 12	14,0
"	385	"	10 12	14,2	"	454	Laugu	3 10 ^{1/4}	13,0
"	385	"	10 12	14,7	"	477	Reigi	3 12	14,0
"	358	L. Nigula	8 12	14,0	"	283	Varbola	6 12	14,6
"	358	"	8 12	13,1	"	283	"	6 12	15,0
"	358	"	8 12	14,0	"	33	Rõngu	9 11 ^{1/2}	14,3
"	130	Laatre	8 12	14,0	"	456	Vägeva	6 12	15,2
"	395	Toila	7 12	14,8	"	P. K. Estonia			
"	355	Einmanni	5 11 ^{1/2}	13,0	"	282	Pöide	10 11 ^{1/2}	15,4
"	207	Kuigatsi	7 12	14,0	"	282	"	10 11 ^{1/2}	14,0
"	11	Helme	10 12	14,2	"	282	"	10 11	14,0
"	11	"	9 12	13,0	"	282	"	10 11 ^{1/2}	14,3
"	13	Leebiku	7 11	15,0	"	282	"	10 11	14,0
"	210	Kokora	7 11 ^{1/2}	13,0	"	282	"	10 11	14,0
"	210	"	6 11 ^{1/2}	15,0	"	282	"	10 11 ^{1/2}	13,5
"	110	Pala	7 10 ^{3/4}	13,2	"	282	"	10 11 ^{3/4}	15,0
"	323	I. Alutaguse	6 10 ^{1/2}	13,0	"	282	"	10 11	15,0
"	130	Laatre	4 11	14,0	"	282	"	10 11	15,0
"	177	Vara	5 10 ^{1/2}	14,0	"	282	"	10 11	14,1
"	296	N. Metsküla	5 11 ^{1/2}	14,4	"	282	"	10 11	15,2
"	17	Ambla	6 12	15,9	"	282	"	6 11 ^{1/2}	13,9
"	17	"	6 12	15,6	"	282	"	6 11 ^{1/2}	13,4

kirju

ebp. m. lv.
kõrb. m. ebp. m.
kol. täp. ebp. m.
soola kibe

s. kibe, lv. rabe

lv. purune

s. kibe.
" "
kibe "
s. kibe
2 värvi
s. kibe
" "
" "
r. ebp. m.
r. " "
rasv. kibe
s. kibe

Kuupäev	Piimatalituse			M ä r k u s	Kuupäev	Piimatalituse			M ä r k u s	
	Reg. Nr.	Nimetus	Arv			Reg. Nr.	Nimetus	Arv		Reskm. pall
Mai	P. K. Estonia				Mai	A/S. Einpaul				
8	282	Föide	10 11 1/2	13,8	rasv.	8	30	Vihula	10 12	14,0
"	282	"	10 11 3/4	14,2	r.	"	100	J. Jaani	8 12	14,0
"	282	"	10 11 1/2	15,0	s. kibe	"	100	"	8 12	13,2
"	282	"	10 12	14,0		"	34	Võhma	8 12	14,0
"	282	"	10 12	14,5		"	34	"	7 12	15,0
"	282	"	10 11 1/2	14,1	r. kibe	"	7	Pilistvere	7 12	15,2
"	282	"	10 12	14,0		"	7	"	6 12	14,6
"	282	"	10 11 1/2	14,2		"	144	Kaavere	7 12	13,5
"	282	"	6 11 3/4	14,1	s. kibe	"	443	Pahkla	6 12 1/4	13,5
"	282	"	6 12	14,0		"	443	"	6 12 1/4	15,7
"	441	Agapäe	10 12	14,0		P. K. Estonia				
"	384	Maasi	8 12	14,1		"	178	Kahala	7 12	12,4
"	180	Emmaste	10 12	13,6	[2 jagu	"	178	"	7 12	14,8
"	392	Karja	6 9 3/4	-	kibe, hapu ebp.	"	362	Vastemõisa	7 12	14,2
"	477	Reigi	3 10 1/2	13,9	2 värvi	"	362	"	6 12	15,8
"	105	Kullamaa	10 12	14,9		"	2	Viljandi	10 12	14,5
"	105	"	9 12	15,2		"	34	Võhma	7 12	15,2
"	319	Kadrina	7 12 1/4	15,9		"	34	"	7 12 1/4	14,8
"	319	"	7 12 1/2	15,0		"	261	Kaarli	3 11 1/4	14,3
"	17	Ambla	8 12 1/4	15,2		"	240	Päinurme	8 12 1/4	13,8
"	17	"	7 12 1/4	15,5		"	18	Imavere	6 12 1/4	15,0
"	30	Vihula	9 12 1/4	15,0		"	18	"	6 12	14,9
"	23	Albu	7 12 1/4	14,0		"	136	V. Kuuste	6 12	13,0
"	113	Elva	10 12 1/4	14,8		"	255	Kadila	8 10 1/2	13,6
"	113	"	8 12 1/4	14,0		"	315	V. Vigala	6 11	11,6
"	20	Rakvere	4 12 1/4	14,8		"	147	Koigi	6 12	14,0
"	395	Toila	7 12 1/4	15,0		"	147	"	6 12	15,2
"	291	Anija	10 12	13,6		"	262	Väätsa	8 12	15,7
	A/S. Einpaul					"	306	Türi	6 12	15,9
"	458	Laiksaare	3 9	-	mr. ter. h., lv.	"	306	"	5 12	14,5
"	115	Häädemees.	8 12	13,9		"	308	Kolu	6 12	13,3
"	424	Kaisma	7 12	14,3		"	86	Keskmeierei	6 12	13,0
"	277	Lasva	4 12	15,0		"	360	T. Mõnnaste	6 12	14,6
"	8	Põltsamaa	4 12	14,0		"	360	"	6 12	14,8
"	46	Linnamäe	3 11	11,8	ebp. m.	"	332	Rapla	8 12	14,8
"	140	Kikaoja	9 12	14,0		"	419	Tarvastu	6 12	15,0
"	140	"	9 12	13,5		"	419	"	6 12	15,0
"	42	H. Kõnnu	6 12	15,9		"	22	Oiu	10 10	14,6
"	42	"	5 12	13,3		"	201	Ardu	10 11 1/4	14,1
"	30	Vihula	10 12	14,0		"	249	V. Võidu	5 12	13,4
"	117	Tr. Avispea	9 12	15,8		"	145	S. Kõpu	6 12	15,0
"	132	Einpaul	7 12	14,7		"	241	Kärevere	10 12	14,0
"	132	"	7 12	15,5		"	242	Alliku	7 12 1/4	15,0
"	30	Vihula	10 12	15,6		"	242	"	6 12	15,0
"	323	I. Alutaguse	5 12	13,0		"	9	K. Jaani	5 12	14,6
"	469	Vissi	1 11 1/2	11,0	ebp. m.	"	430	H. Taimmiku	6 12	14,8
"	337	Vaim. Koit	3 12	13,1		"	250	Mädara	4 12	13,0
"	350	Nõo	6 12	12,8		"	468	Võidula	5 12	13,1
"	350	"	5 12	14,6		"	341	L. Vissuvere	4 12	15,0
"	132	Einpaul	7 12	14,2		"	340	Kehtna	5 12	15,1
"	132	"	6 12	14,1		"	25	Aravete	9 11	14,0
"	148	Kärnu	8 11 1/2	13,0	ebp. m.	"	348	Hageri	5 12	15,8
"	79	Simuna	4 12	14,9		"	476	Käru	8 12 1/4	14,4
						"	19	U. Võidu	4 12	15,6

Kuupäev	Piimatalituse			Märkus	Kuupäev	Piimatalituse			Märkus	
	Reg. Nr.	Nimetus	Arv Kesk- pall Vee %			Reg. Nr.	Nimetus	Arv Kesk- pall Vee %		
Mai	P. K. Estonia				Mai	„Eptü“				
8	412	Velise	3 11	13,0	9	281	Aidu	6 11½	15,4	t. r.
"	53	Kodijärve	6 11½	12,0	"	304	Laatre	1 9½	—	vana. hapu. ras.
"	462	Piirsalu	3 12	15,0	"	P. K. Estonia				
"	403	Laupa	3 10½	11,0	"	427	Mäetaguse	8 12	15,5	
"	32	Paide	5 11½	13,0	"	319	Kadrina	6 12¼	14,2	
"	445	Nuti	2 9½	—	"	319	"	5 12¼	13,9	
"	416	Salesje	2 11	15,0	"	331	Kloostri	8 12	14,9	
"	437	Oonurme	1 10	13,1	"	17	Ambla	6 11½	14,7	kõrb. m.
"	322	Sõmeru	1 10	11,2	"	17	"	5 12	14,3	
	E. P. Liit				"	479	Vaivara	10 12	15,0	
9	442	V. Kuuste	5 10	13,0	"	479	"	9 12¼	14,5	
"	327	M. Mäeküla	5 11½	11,3	"	395	Toila	4 11	14,0	valge. rasv.
"	473	Anna	6 10½	12,5	"	20	Rakvere	4 12	14,6	
"	7	Pilistvere	10 11¾	13,4	"	339	Emumäe	4 12	17,0	
"	18	Imavere	6 12	15,0	"	329	Pikevere	6 12	14,0	
"	18	"	6 12	15,3	"	329	"	7 12	13,3	
"	108	Esna	8 12½	14,0	"	470	Kohala	6 12	15,8	
"	270	Kose	10 12	14,5	"	470	"	6 12	15,6	
"	16	Laiuse	6 12	14,0	"	55	Umbusi	6 12	13,6	
"	16	"	7 12	14,3	"	55	"	7 12¼	15,1	
"	436	Kääpa	5 11¼	13,0	"	31	Vaimastvere	8 12	14,5	
"	48	M. Magdal.	10 12	14,1	"	31	"	7 12	15,8	
"	169	V. Väandra	8 12	15,3	"	353	Varangu	6 12	12,0	
"	215	V. Maarja	7 12	15,1	"	353	"	8 12	14,0	
"	215	"	7 11½	14,1	"	323	I. Alutaguse	6 11¼	12,1	ebp. m.
"	439	Puhja	6 12	15,0	"	395	Toila	8 12	14,5	
"	439	"	6 12	14,3	"	116	Koeru	5 12	13,0	
"	471	L. Hiiekõnnu	4 11	14,4	"	352	Ulvi	6 12	11,7	
"	316	Vahastu	3 10½	11,5	"	175	Udeva	6 12	13,0	
"	185	Rogosi	3 10	14,0	"	243	Kunda I	7 11½	16,2	kibe m.
	„Eptü“				"	6	Äksi	7 12	13,8	
"	292	Rõuge	4 12	14,7	"	6	"	6 12	13,7	
"	295	Krabi	4 12	13,0	"	460	Tapa	7 11½	13,4	ebp. m. kib. lõh.
"	266	Tüütsmanni	2 10	12,8	"	450	Avinurme	7 11½	13,5	
"	172	Näduvere	2 10	12,0	"	307	Kähri	5 12	13,0	
"	305	Laeva	6 12¼	15,4	"	279	Väimela	7 12	13,6	
"	305	"	6 12¼	13,8	"	207	Kuigatsi	7 11½	15,0	puru sees
"	41	Elistvere	8 12	15,2	"	130	Laatre	9 12	13,8	
"	433	Suislepi	7 12	14,0	"	77	Mõniste	6 11½	13,8	õli, seisn. m.
"	253	Saadjarve	5 11½	13,2	"	77	"	7 12	12,0	
"	420	Leovaku	3 11¼	12,6	"	103	Lustivere	10 12	15,1	
"	401	Tuhala	6 12	15,2	"	50	T. Visusi	6 11½	14,7	vana m.
"	324	Puurmanni	8 12	15,3	"	81	P. Kalana	9 12	15,2	
"	36	Kihme	6 12	15,2	"	446	Vaida	6 12	13,2	
"	234	Kamari	7 12	12,7	"	446	"	5 12	13,5	
"	179	Piknurme	5 11¼	13,6	"	8	Põltsamaa	9 12	14,0	
"	247	Tapiku	7 12	14,4	"	310	Jõehtme	5 12	12,7	
"	196	P. Paala	9 11¼	13,0	"	201	Ardu	9 12	14,0	
"	374	Palmse	6 12	13,2	"	159	Suurejõe	8 12	15,2	
"	374	"	7 12	13,1	"	159	"	7 12	14,7	
"	43	Rutikvere	7 10½	15,3	"	330	V. Vihtra	6 12	14,0	
"	311	Kablaküla	5 11	12,8	"	35	Sinealliku	5 12	14,7	
"	169	V. Väandra	9 12¼	15,5	"	264	A. Sarja	5 12	14,0	
					"	244	Kärstna	5 11½	13,4	

Kuupäev	Piimatallituse			Märkus	Kuupäev	Piimatallituse			Märkus
	Reg. Nr.	Nimetus	Arv Keskm. pall Vee %			Reg. Nr.	Nimetus	Arv Keskm. pall Vee %	
Mai	P.K. Estonia				Mai	Gahlnbäck			
9	466	Talli	9 12 12,0		10	457	Räägo	10 11 14,0	ebp. m.
"	5	A. Paluoja	6 12 13,3		"	457	"	9 12 13,0	
"	5	"	7 12 15,0	soola ter. sees	"	150	Kiltsi	7 11 1/4 14,0	s. s.
"	135	Õisu	7 12 15,0		"	233	Perila	2 12 13,0	
"	156	Loodi	4 12 14,2		"	337	Vaim. Koit	3 12 1/4 13,3	
"	235	L. Lokuta	6 12 12,0		"	79	Simuna	4 12 13,9	
"	235	"	5 12 10,8		"	71	E. Peetri	4 12 13,8	
"	410	Kädva	5 12 14,0		"	15	Kaiu	7 11 1/2 13,6	ebp. m.
"	274	Voldi	5 12 14,9		"	15	"	6 11 3/4 13,7	" "
"	391	Viitina	7 11 1/2 13,0		"	272	Heimtali	6 12 12,5	
"	47	L. Tähkvere	6 12 14,0		"	418	Kildu	5 12 15,3	
"	463	Võtikvere	2 10 1/2 12,4	nööri ots sees	"	284	Sürgavere	8 12 15,5	
"	472	Lugi	2 11 1/2 11,0	tuim, rasv.	"	27	K. Kurla	6 12 14,8	
"	347	Talli II	4 11 14,8	soolakibe, kirju	"	27	"	5 12 14,0	
"	231	U. Kariste	3 10 1/2 13,1	ebp. m. vana, h.	"	40	Kõo	7 11 16,0	ebp. m. valge, r.
"	256	Saapaküla	4 10 1/4 14,0	tuim, rasv.	"	199	Padu	8 12 13,8	
"	423	Mõisaküla	3 11 1/2 14,0		"	199	"	8 10 1/4 14,3	ebp. v. r. õli
"	451	Kaevusaare	2 10 12,8	ebp. m. vana, h.	"	73	S. Tammiku	5 12 15,3	
"	302	Sänna	2 11 13,2	t. r.	"	56	L. Martna	9 12 15,9	
"	246	Kõrgesaare	5 11 11,6	ebp. m.	"	56	"	9 12 15,8	
"	380	V. Rahnoja	4 11 1/2 13,0		"	85	R. Antsla	6 12 14,0	
"	170	U. Kariste	3 10 11,6	kirju, ebp. m.	"	66	Härjanurme	9 12 15,7	
"	438	Krüdneri	2 9 1/2 —	vana käär, hapu	"	196	P. Paala	8 12 13,4	
"	378	Lutsniku	3 10 1/2 10,9	ebp. m. lv.	"	72	Kuremaa	6 12 14,9	
"	59	K. Kioma	6 11 14,4	t. rasv.	"	49	Nurmekunda	8 12 14,0	
"	139	Nursi	2 10 1/2 12,1	ebp. m. vana, h.	"	8	Põltsamaa	9 12 14,6	
"	333	U. Saaluse	3 11 12,5	t. rasv.	"	84	Jõgeva	9 12 13,8	
		A/S. Einpaul			"	84	"	8 12 14,0	
10	8	Põltsamaa	9 12 15,0		"	47	L. Tähkvere	5 12 15,8	
"	103	Lustivere	10 12 15,0		"	457	Räägo	7 11 1/4 13,0	ebp. m.
"	258	Varbevere	7 12 14,9		"	364	Rannu	7 12 14,1	
"	258	"	7 12 15,8		"	364	"	7 12 14,0	
"	258	"	7 12 14,2		"	1	Palamuse	10 12 14,8	
"	335	Kaarepere	7 12 1/4 14,7		"	1	"	9 12 14,5	
"	335	"	8 12 1/4 14,6		"	1	"	9 12 14,6	
"	335	"	8 12 13,8		"	1	"	9 12 14,4	
"	442	Saare	9 12 15,4		"	203	V. Vanamõis.	10 12 15,0	
"	42	H. Kõnnu	6 12 15,0		"	163	Voime	10 12 14,0	
"	42	"	6 12 15,3		"	163	"	9 12 14,3	
"	290	Sooru	6 12 15,2		"	211	Vaabina	5 12 14,0	
"	415	Kernu	6 12 13,0		"	150	Kiltsi	5 11 1/2 14,8	kõrb. m.
"	62	Leedimäe	10 11 14,3	ebp. m. kahte v.	"	407	Ellamaa	2 12 14,4	
"	115	Häädemees.	5 12 14,5		"	273	Tõstamaa	7 12 13,2	
"	257	Kamali	5 12 13,4		"	309	Seli I	8 12 13,2	
"	117	Tr. Avispea	5 12 14,7		"	309	"	8 12 14,8	
"	99	Lahavere	5 12 14,9		"	386	Paadremaa	6 12 12,5	
"	331	Kloostri	7 12 14,9		"	429	A. Lindi	6 12 12,6	
"	132	Einpaul	10 12 15,0		"	260	Kaelase	5 11 1/4 14,5	rasv.
		Gahlnbäck			"	325	Uulu	8 12 14,2	
"	298	Surju	10 12 14,2		"	325	"	8 12 13,7	
"	228	Riidaja	8 12 14,4		"		A/S. Einpaul		
"	457	Räägo	5 11 13,0	valge, r. ebp. m.	"	79	Simuna	5 12 1/4 15,0	
"	457	"	10 11 1/4 11,2	ebp. m.	"	467	Keila	7 12 1/4 14,4	
					"	30	Vihula	10 12 15,0	

Kuppäev	Piimatalituse		Arv	Keskm. pall	Vee %	Märkus	Kuppäev	Piimatalituse		Arv	Keskm. pall	Vee %	Märkus
	Reg. Nr.	Nimetus						Reg. Nr.	Nimetus				
Mai	A/S. Einpaul						Mai	P.K. Estonia					
10	432	K. Vigala	7	12	14,2		10	319	Kadrina	6	12	14,7	
"	432	"	7	12 ¹ / ₄	15,6		"	30	Vihula	10	12	14,8	
"	29	Karula	9	12	14,8		"	57	Porkuni	7	12 ³ / ₄	14,7	
"	29	"	9	12	13,8		"	26	Kasari	8	11 ¹ / ₄	14,0	ebp. m. rasv.
"	140	Kikaoja	5	12	15,7		"	26	"	7	11 ¹ / ₄	15,0	" " "
"	469	Vissi	1	10	13,0	ebp. õli m.	"	26	"	8	12	13,7	" " "
"	91	Kastna	8	12	14,0		"	291	Anija	10	12	14,0	
"	379	T. Pustuski	3	12	15,7		"	270	Kose	9	12	13,2	
"		"Eptü"					"	85	R. Antsla	8	12	14,3	
"	9	K. Jaani	10	12	13,3		"	85	"	8	12	13,8	
"	68	T. Roela	6	12 ¹ / ₄	13,3		"	309	Seli I	8	12	14,2	
"	68	"	5	12	13,3		"	245	Are	8	12	14,8	
"	97	Urvaste	3	12	12,8		"	245	"	9	12	15,2	
"	370	Antsla II	6	12	13,2		"	101	Tõhela	9	12	15,0	
"	162	Sõmerpalu	7	12	13,5		"	101	"	9	12	13,8	
"	65	Tammistu	6	12	13,9		"	154	Pärnu	7	12	14,2	
"	65	"	7	12	13,9		"	154	"	7	12	14,0	
"	440	K. Alatskivi	10	12 ¹ / ₄	14,4		"	154	"	8	12	14,1	
"	461	Kavastu	7	11 ³ / ₄	14,0	lv. ebp. m.	"	389	P. Jakobi	8	12	14,0	
"	411	Kadrina	6	12	12,8		"	389	"	8	12	14,0	
"	52	Väägvere	1	11	15,0	ebp. õli m.	"	389	"	8	11	14,1	kollased täpid
"	367	A. Sikelde	6	11 ³ / ₄	14,5	t. r.	"	192	Koonga	9	12	13,7	
"	367	"	5	12	14,5		"	351	Varbla	7	12	13,5	
"	465	Pärnu	3	10 ¹ / ₂	14,0	ebp. ni. lv.	"	351	"	8	12	13,0	
"	67	Sindi	8	9	—	joon.r.lagunem.	"	114	Vahenurme	9	10 ¹ / ₂	14,3	ebp. kala m.
"	386	Paadremaa	7	12	14,0		"	326	Talli II	6	12	14,3	
"	260	Kaelase	6	12 ¹ / ₂	15,4		"	444	V. Kihlepa	4	11	13,0	lv. ebp. m.
"	363	Tahkuranna	9	11	15,0	puru sees	"	363	Tahkuranna	4	11 ¹ / ₂	14,0	valge
"	390	K. Lõpe	4	11	12,5	ebp. m. lv.	"	429	A. Lindi	5	12	13,0	
"		P.K. Estonia					"	379	T. Pustuski	3	11 ¹ / ₂	15,4	tuim.
"	4	Vastelliina	9	12	13,1		"	407	Ellamaa	3	11 ¹ / ₄	14,0	lv. ebp. m.
"	276	Meremäe	5	12	13,3		"	69	Kursi	5	11	12,8	lv. r.
"	356	Kahkva	9	12	14,5		"	447	Mäe	4	11 ³ / ₈	13,0	tuim.
"	94	Kanepi	6	11 ³ / ₄	15,8	prügi sees	"	315	V. Vigala	4	10 ¹ / ₂	12,2	ebp. m. lv.
"	149	Kärgula	5	12	16,0		"	210	Kokora	3	12	13,0	
"	395	Toila	7	12 ¹ / ₄	13,8		"	110	Paala	2	12	13,9	
"	136	V. Kuuste	3	10 ¹ / ₂	15,0	valge, rasv.	"	143	Lepasaare	4	11	13,8	lv. ebp. m.
"	355	Einmanni	4	12	12,2		"	278	Hanikase	4	10 ¹ / ₂	11,7	ebp. m.
"	121	Penuja	7	12	13,1		"	437	Oonurme	2	12	12,4	
"	164	Antsla	6	12	13,9		"	64	Veriora	3	11 ¹ / ₄	12,2	valge
"	161	Otepää	8	12	14,0		11	319	Kadrina	10	12	14,7	
"	161	"	8	12	13,1		"	331	Kloostri	6	12	15,8	
"	161	"	8	12	11,3		"	17	Ambla	6	12	15,3	
"	161	"	8	12	12,0		"	17	"	6	12	14,6	
"	153	Vidriku	6	12	14,0		"	20	Rakvere	5	12 ¹ / ₄	14,5	
"	11	Helme	7	12	14,4		"	14	Räpina	9	12	15,8	
"	11	"	7	12	13,1		"	14	"	9	12	14,7	
"	11	"	7	12	13,7		"	358	L. Nigula	10	12	12,9	
"	207	Kuigatsi	7	12	15,0		"	358	"	10	12	14,0	
"	381	Kiiu	6	12	14,0		"	358	"	10	12	13,7	
"	381	"	7	12	13,1		"	358	"	8	12	14,7	
"	113	Elva	9	12 ¹ / ₄	14,0		"	382	Loo	6	12	14,0	
"	319	Kadrina	6	12 ¹ / ₄	14,0		"	382	"	10	12 ¹ / ₄	14,4	

Kuupäev	Piimatalituse				Märkus	Kuupäev	Piimatalituse				Märkus
	Reg. Nr.	Nimetus	Arv	Keskml. pall			Vee %	Reg. Nr.	Nimetus	Arv	
Mai	P. K. Estonia					Mai	Gahnbäck				
11	382	Loo	6	12	15,4	12	457	Räägo	5	12	13,0
"	417	Aruküla	6	11	14,0	"	233	Perila	4	12	14,0
"	428	Iisaku	7	11	12,9	"	89	Ahja	4	12	14,4
"	395	Toila	8	12	14,5	"	61	S. Käru	2	12	13,5
"	13	Leebiku	10	12	14,2	"	56	L. Martna	8	12 ^{1/4}	15,1
"	13	"	6	12	15,3	"	152	Kärkna	9	11	15,4
"	464	Meeksi	4	12	13,4	"	267	Öllepa	8	12	14,8
"	177	Vara	5	11 ^{1/2}	14,6	"	267	"	7	12	14,2
		E. P. Liit				"	284	Sürgavere	10	12	15,0
"	191	Kantküla	6	12	14,0	"	27	K. Kurla	7	12	14,5
"	297	R. Vöhandu	6	12	12,8	"	158	U. Tänasilma	7	11	15,7
"	297	"	6	11	13,9	2 jagu	425	Völli	2	12	13,4
"	270	Kose	10	12	15,9	"	15	Kaiu	10	12	15,3
		„Eptü“				"	15	"	10	12 ^{1/4}	15,6
12	236	Lihula	5	10 ^{1/2}	14,0	vääv. ves. l. ja m.	268	Jändja	6	10 ^{3/4}	13,0
"	236	"	5	10 ^{1/2}	13,2	" " " "	28	T. Selja	9	11	13,5
"	236	"	4	10	12,8	" " " "	359	Vasta	1	11 ^{1/4}	10,7
"	236	"	5	9	—	" " " "	457	Räägo	6	11	12,4
"	236	"	5	9	—	" " " "	457	"	6	12	12,0
"	283	Varbola	9	11 ^{1/2}	13,0	ebp. m.	8	Põltsamaa	6	12	15,0
"	289	Valgjärve	6	12	13,0	" " " "	208	Kungla	4	11 ^{1/4}	13,0
"	374	Palmse	6	12	13,1	" " " "	84	Jõgeva	6	12	13,3
"	216	H. Kabala	10	12	14,0	" " " "	84	"	6	11 ^{3/4}	13,1
"	431	Mõisamaa	3	12	14,0	" " " "	49	Nurmekunda	7	12	14,4
"	263	Ol. Tääksi	9	12	15,0	" " " "	337	Vaim. Koit	5	12 ^{1/4}	15,9
"	263	"	8	12	15,1	" " " "		P. K. Estonia			
"	254	Kalmetu	7	12	14,0	" " " "	34	Võhma	6	12	15,0
"	225	Sikana	9	11 ^{1/2}	14,1	soola kibe	34	"	5	12	15,6
"	124	Rüsa	10	12	12,9	" " " "	2	Viljandi	8	12	15,2
		Rotermann				" " " "	2	"	8	12	15,0
"	95	Nadalama	5	12	16,6	" " " "	362	Vastemõisa	7	12	15,1
"	89	Ahja	7	12	15,4	" " " "	12	S. Jaani	8	12	14,4
"	244	Kärstna	5	11 ^{1/4}	13,7	marmor	12	"	8	12	15,1
"	217	Tamme	9	12 ^{1/2}	15,4	" " " "	12	"	8	12	15,0
"	18	Imavere	6	12	14,0	" " " "	413	Olustvere	6	12	15,7
"	145	S. Kõpu	5	12	15,6	" " " "	413	"	5	12	16,0
		A/S Einpaul				" " " "	24	Villevere	6	12	14,5
"	132	Einpaul	6	12	12,7	" " " "	24	"	6	12	13,8
"	132	"	6	12	15,7	" " " "	426	V. Massu	6	12	14,2
"	331	Kloostri	6	12	15,2	" " " "	426	"	5	12	13,8
"	238	K. Arusaare	7	12	14,2	" " " "	178	Kahala	6	12	14,4
"	34	Võhma	5	12	15,8	" " " "	108	Esna	9	12	13,4
"	34	"	6	12	15,9	" " " "	332	Rapla	7	12	14,4
"	263	Ol. Tääksi	7	12	14,5	" " " "	308	Kolu	5	12	14,1
"	18	Imavere	6	12	15,0	" " " "	348	Hageri	6	12	15,5
"	7	Pilistvere	9	12	14,3	" " " "	306	Türi	9	12	14,1
"	7	"	10	12	14,2	" " " "	336	Järvakandi	8	11	14,2
"	443	Pahkla	4	12	15,0	" " " "	146	Puiatu	7	12	14,0
"	44	H. Kulli	3	10 ^{1/2}	13,0	ebp. m. v. r.	340	Kentna	4	11	15,8
"	259	Holstre	5	12	13,8	" " " "	242	Alliku	6	12	16,0
						" " " "	242	"	6	11	14,0
						" " " "	419	Tarvastu	9	12	15,0
						" " " "	22	Oiu	10	10	13,8

Kuupäev	Piimatalituse			Märkus	Kuupäev	Piimatalituse			Märkus		
	Reg. Nr.	Nimetus	Ärv Keskm. pall Vee %			Reg. Nr.	Nimetus	Ärv Keskm. pall Vee %			
Mai	P. K. Estonia				Mai	„Eptti“					
12	22	Oiu	7 11 ¹ / ₂	15,0	ebp. m.	12	456	Vägeva	6 11 ¹ / ₂	15,4	ebp. m.
"	145	S. Kõpu	5 12	14,9		"	97	Urvaste	3 11	13,8	s. kibe, ebp. m.
"	28	T. Selja	10 12	13,3		"	459	O. Kahkva	4 11 ¹ / ₄	12,8	s. k. ebp. m. r.
"	125	S. Tammiste	9 12	15,0		"	371	Loosi	3 11	13,9	v. hapu
"	39	T. Ore	6 11 ¹ / ₂	14,1	ebp. m.	"	123	Tammiku	4 11	15,2	ebp. m.
"	39	"	5 12	13,0		"	266	Tüütsmanni	2 11 ¹ / ₄	11,9	r.
"	10	T. Jõesuu	10 11 ¹ / ₄	14,1	ebp. m.			P.K. Estonia			
"	10	"	9 10	13,0	2 jagu, soola k.						
"	240	Päinurme	8 12	15,3		14	319	Kadrina	10 12 ¹ / ₄	14,5	
"	240	"	7 12	15,6		"	319	"	7 12 ¹ / ₄	14,4	
"	18	Imavere	8 12	14,0		"	319	"	7 12 ¹ / ₄	14,6	
"	341	L. Vissuvere	4 11 ³ / ₄	14,0	t. r.	"	17	Ambla	10 12	15,5	
"	435	Kadjaste	4 12	13,3		"	23	Albu	7 12 ¹ / ₄	14,3	
"	76	K. Nõmme	5 12	14,0		"	30	Vihula	8 12 ¹ / ₄	14,3	
"	403	Laupa	3 11 ¹ / ₂	11,6	t. r.	"	30	"	7 12	14,5	
"	475	Valgu	5 10 ¹ / ₂	12,7	terav hapu	"	105	Kullamaa	7 12 ¹ / ₄	13,8	
"	399	Vaimõisa	4 10 ¹ / ₂	13,0	ebp. m. vana h.	"	105	"	7 12 ¹ / ₄	14,1	
"	61	S. Kärü	2 10 ¹ / ₂	13,2	kirju, ebp. m.	"	105	"	7 12	13,8	
"	361	Nissi	3 9 ¹ / ₂	—	ebp. m. kirju	"	207	Kuigatsi	8 12 ¹ / ₄	14,0	ebp. m.
"	286	Karste	3 11 ¹ / ₂	13,0	t. r.	"	202	Märjamaa	8 12	13,5	
"	427	Mäetaguse	6 12 ¹ / ₄	15,0		"	202	"	7 12	14,4	
"	427	"	5 12	14,0		"	255	Kadila	10 11 ¹ / ₄	14,3	ebp. m.
"	470	Kohala	6 12	14,7		"	255	"	8 11 ¹ / ₂	14,4	
"	467	Keila	5 12	15,0		"	395	Toila	7 12	15,8	" "
"	319	Kadrina	5 12	14,3		"	358	L. Nigula	10 12	14,2	
"	319	"	8 11 ¹ / ₂	15,0	ebp. m.	"	358	"	10 12	13,0	
"	291	Anija	10 10 ¹ / ₂	14,3	kõrb. m. ebp. m.	"	358	"	10 12	13,8	
"						"	358	"	9 12	13,8	
"		A/S. Einpaul				"	199	Padu	7 11 ³ / ₄	12,0	tuim
"	46	Linnamäe	3 12	13,8		"	11	Helme	10 11 ³ / ₄	14,4	"
"	140	Kikaoja	6 12	15,7		"	11	"	10 12	15,4	"
"	277	Lasva	6 12	15,0		"	130	Laatre	6 12 ¹ / ₄	13,2	
"	323	I. Alutaguse	6 12	15,0		"	130	"	5 12	13,8	
"	103	Lustivere	6 12 ¹ / ₄	14,0		"	136	Vana Kuuste	6 11 ³ / ₄	14,0	tuim
"	8	Põltsamaa	7 12	14,8		"	199	Padu	1 9 ¹ / ₂	—	ebp. m., 2 jagu
"	117	Tr. Avispea	5 11 ¹ / ₂	15,0	kol. värvit. sees	"	6	Äksi	8 12 ¹ / ₄	14,9	
"	99	Lahavere	4 12 ¹ / ₄	15,9		"	6	"	7 12	15,0	
"	100	J. Jaani	8 12	15,0		"	270	Kose	8 12 ¹ / ₄	13,9	
"	100	"	8 12	15,0		"	270	"	8 12 ¹ / ₄	13,2	
"	132	Einpaul	8 12	14,0	[r. t. lv.	"	343	Tõlluste	9 12	14,5	
"	458	Laiksaare	3 10	13,6	ebp. m., valge,	"	343	"	7 12 ¹ / ₄	14,0	
"						"	343	"	8 12 ¹ / ₄	13,8	
"		E. P. Liit				"	366	Sörve	10 12	13,7	
"	108	Esna	9 12	14,0		"	366	"	7 12	13,0	
"	48	M. Magdal.	10 12	15,5		"	78	Pihtla	10 11 ¹ / ₂	14,8	puru sees
"	147	Koigi	10 12	15,6		"	78	"	10 11 ³ / ₄	12,6	tuim
"	16	Laiuse	10 12	13,9		"	78	"	7 11 ¹ / ₄	14,0	"
"	369	Lindora	3 11 ¹ / ₄	13,0	rasv.	"	377	Mustjala	8 10 ³ / ₄	13,7	ebp. m.
"						"	383	Kärja	5 11	12,0	mr.
"		„Eptti“				"	344	Laadjala	7 11 ¹ / ₄	10,7	ebp. hapu
"	58	Torgu	8 12	13,8		"	344	"	5 11 ¹ / ₄	11,2	tuim
"	58	"	8 12	14,4		"	344	"	2 11 ³ / ₄	11,6	"
"	300	Lümmada	6 12	12,9		"	402	Salme	10 12	12,5	"
"	33	Rõngu	8 12	14,5		"	402	"	7 11 ¹ / ₄	11,4	2 jagu
"	305	Laeva	5 12 ¹ / ₄	13,4		"	378	Muhu	10 11 ³ / ₄	13,1	tuim

Kuupäev	Piimatalituse		Arv	Kesk- m. pall	Vee %	M ä r k u s	Kuupäev	Piimatalituse		Arv	Kesk- m. pall	Vee %	M ä r k u s	
	Reg. Nr.	Nimetus						Reg. Nr.	Nimetus					
Mai		P. K. Estonia					Mai		P. K. Estonia					
14	378	Muhu	8	12	13,0		14	298	Surju	7	11	14,8	jooneline.	
	378	"	8	12	13,0			298	"	6	11 ³ / ₄	14,8		
	378	"	9	12 ¹ / ₂	13,3			5	A. Paluoja	9	11 ¹ / ₂	15,0		
	113	Elva	10	12 ¹ / ₄	14,7			466	Talli	9	11 ³ / ₄	13,0		
	85	R. Antsla	6	11 ¹ / ₂	13,7	ebp. h.			"Eptü"					
	339	Emumäe	5	12	16,4			15	122	Ruskavere	9	12	15,1	
	17	Ambla	6	12	15,0				200	Alavere	5	12	12,5	
	23	Albu	8	11 ³ / ₄	14,2	tuim			153	Vidriku	6	11 ¹ / ₄	14,1	lv.
	23	"	7	11	14,9	kol.rasva ter.s.			440	K. Alatskivi	8	12 ¹ / ₄	13,3	
	323	I. Alutaguse	6	12	15,0				33	Rõngu	8	12 ¹ / ₄	14,3	
	395	Toila	7	12	15,4				411	Kadrina	6	12	13,5	
	243	Kunda I	7	11	14,7	puru sees			52	Väägvvere	1	9 ¹ / ₂	—	seisn. m.
	354	Tudolinna	8	11 ¹ / ₂	13,0	klaar, rasv.			299	Tõreda	1	11 ¹ / ₄	12,6	lv.
	400	Misso	7	10 ³ / ₄	14,2	ebp. m.			304	Laatre	1	9 ³ / ₄	—	ebp. hapu
	353	Varangu	6	11 ¹ / ₄	14,4	tuim "			275	Valjala	7	11 ³ / ₄	14,0	
	175	Udeva	6	11 ¹ / ₄	13,5	tuim			275	"	7	12	14,9	
	31	Vaimastvere	7	12	14,3				275	"	7	12	14,2	
	450	Avinurme	7	11 ¹ / ₂	15,3	valge			477	Reigi	7	12	13,0	
	207	Kuigatsi	7	12	14,6				392	Karja	7	10 ¹ / ₂	13,8	ebp. m.
	94	Kanepi	6	12	15,0				283	Varbola	6	12	13,8	
	94	"	6	12	14,2				283	"	6	12	14,0	
	130	Laatre	8	12	14,3				374	Palmse	5	12	14,9	
	95	Nadalama	6	12 ¹ / ₄	14,8				374	"	6	12	14,0	
	4	Vastseliina.	10	12	14,6				263	Oi. Tääksi	6	11 ¹ / ₂	14,1	
	4	"	10	12	14,4				263	"	7	11 ³ / ₄	14,2	
	25	Aravete	9	12	16,0				9	K. Jaani	8	12	14,0	
	103	Lustivere	6	12	14,8				9	"	9	12	13,7	
	8	Põltsamata	7	12 ¹ / ₄	14,4					P. K. Estonia				
	430	H. Tammiku	8	12	15,6				381	Kiuu	10	12 ¹ / ₄	13,8	
	116	Koeru	2	11 ³ / ₄	16,0	tuim			201	Ardu	8	12	15,0	
	345	Lapkovo	2	10 ³ / ₄	12,0	lv. seisn. m.			282	Põide	10	12 ¹ / ₄	13,6	
	134	Salla	2	10 ¹ / ₂	12,2	tuim, ebp. m.			282	"	10	12	13,5	
	149	Kärgula	3	11 ¹ / ₂	16,0	" " "			282	"	10	12 ¹ / ₄	14,0	
	64	Veriora	3	11	11,8	klaar, rasv.			282	"	10	12 ¹ / ₄	15,0	
	63	Mäksa	6	12	14,6				282	"	10	12 ¹ / ₄	13,2	
	451	Kaevusaare	2	12	12,8				282	"	6	12 ¹ / ₄	15,2	
	373	Luutsniku	3	10	11,0	mr. lv.			282	"	5	12 ¹ / ₂	12,3	
	391	Viitina	4	10 ³ / ₄	12,9	valge, rasv.			180	Emmaste	6	12 ¹ / ₂	13,9	
	276	Meremäe	3	11 ¹ / ₄	14,0	metalli maitse			180	"	7	12	15,6	
	37	Koiola	6	11	14,6	soola kibe			441	Agapäe	6	12	13,0	
	209	Kõnnu	2	11 ¹ / ₂	13,0				441	"	5	12	12,5	
	59	K. Kioma	5	11 ¹ / ₄	14,0	klaar, r.			395	Toila	8	11 ³ / ₄	14,6	pehme strukt.
	230	L. Kilbavere	4	10 ¹ / ₂	11,7	valge, rasv.			395	"	7	12	15,6	
	462	Piirsalu	5	12	14,6				252	Tartu	8	12	14,0	
	3	Pöögli	8	11	14,3	puru s. ebp. m.			252	"	7	12	14,8	
	3	"	8	11 ¹ / ₂	14,8	jooneline			23	Albu	7	12	13,5	
	235	L. Lokuta	7	11 ¹ / ₄	12,0	soola kibe			17	Ambla	6	12	14,0	
	317	P. Peraküla	3	11 ³ / ₄	15,6				17	"	6	12	15,0	
	256	Saapaküla	3	11 ¹ / ₄	12,8	tuim			30	Vihula	10	12	14,8	
	264	A. Sarja	3	11	15,0	ebp. m.			319	Kadrina	10	12	14,1	
	310	Jõeletme	3	11 ¹ / ₄	13,1	tuim			113	Elva	9	12	14,2	
	434	Voltveti	10	11	16,3	"			85	R. Antsla	10	12	15,4	
	434	"	6	11 ¹ / ₄	15,3	"			85	"	7	12	15,0	
	434	"	6	11	14,0	tuim, joonel.								
	159	Suurejõe	10	11 ¹ / ₄	14,9	ebp. m.								

kuupäev	Piimatalituse			Märkus	kuupäev	Piimatalituse			Märkus				
	Reg. Nr.	Nimetus	Arv			Keskml. pall	Vee %	Reg. Nr.		Nimetus	Arv	Keskml. pall	Vee %
Mai	P.K. Estonia				Mai	P.K. Estonia							
15	291	Anija	10	12 ¹ / ₄	13,5	15	242	Alliku	6	12	15,3		
"	408	Sipa	6	12 ¹ / ₄	13,4	"	308	Kolu	7	12 ¹ / ₄	14,0		
"	408	"	2	12 ¹ / ₄	15,0	"	419	Tarvastu	6	12 ¹ / ₄	13,3		
"	110	Pala	4	12	12,3	"	419	"	6	12	14,0		
"	210	Kokora	4	12	13,0	"	249	V. Võidu	7	12	14,7		
"	445	Nuti	2	10	10,3	mr. rasv.	145	S. Kõpu	9	12	14,5		
"	472	Lugi	2	11	12,0	tuim	201	Ardu	6	12	14,3		
"	293	Künda	2	11 ¹ / ₄	11,1	"	201	"	5	12	15,0		
"	164	Antsla	1	11 ¹ / ₄	14,0	ebp. hapu	9	K. Jaani	6	11 ³ / ₄	14,0	valge, r.	
"	302	Sänna	1	11 ³ / ₄	12,5	"	9	"	5	11 ³ / ₄	14,7	soola kibe	
"	280	Raiküla	2	11 ¹ / ₄	15,3	tuim	360	T. Mõnnaste	6	12	13,6		
"	414	Keina	6	11 ¹ / ₄	11,2	kuusepuu mait.	360	"	5	12	14,3		
"	454	Laugu	3	10 ³ / ₄	11,6	mr. ebp. m.	22	Oiu	10	11	13,5	soola kibe	
"	384	Maasi	4	11 ¹ / ₄	13,0	klaar, rasv.	22	"	4	11	13,7	tuim	
"	477	Reigi	3	10 ³ / ₄	12,1	seisn. m.	146	Puiatu	5	12	14,0		
"	69	Kursi	6	12	14,0	"	246	Kõrgesaare	3	12	12,0		
"	171	Jõgeveste	4	10 ³ / ₄	13,0	tuim, rasv.	A/S Einpaul						
"	32	Paide	6	10 ¹ / ₂	12,0	2 jagu, rasv.	16	115	Häädemees.	4	12	15,0	
"	341	L. Vissuvere	5	11 ¹ / ₂	13,1	jooneline	"	30	Vihula	7	12	14,7	
"	86	Keskmeierei	5	11 ¹ / ₂	13,0	tuim	"	30	"	7	12	14,7	
"	188	Viiso	3	10 ³ / ₄	11,0	mr. värvi tk. s.	"	132	Einpaul	8	12	15,0	
"	403	Laupa	3	11	12,2	rasv.	"	132	"	9	12 ³ / ₄	15,0	
"	76	K. Nõmme	4	11	14,3	ebp. m.	"	100	J. Jaani	9	12 ¹ / ₂	14,9	
"	348	Hageri	6	11 ¹ / ₄	14,4	tuim	"	100	"	9	12 ¹ / ₂	16,0	
"	435	Kadjaste	3	11 ¹ / ₄	13,1	" rasv.	"	30	Vihula	10	12	14,6	
"	476	Käru	3	11 ¹ / ₄	13,3	puru sees, tuim	"	415	Kernu	5	12 ¹ / ₄	14,6	
"	468	Võidula	5	11 ¹ / ₄	12,1	eluta	"	290	Sooru	6	12	13,6	
"	250	Mädara	8	11 ³ / ₄	12,8	tuim	"	350	Nõo	6	12	13,2	
"	144	Kaavere	8	11 ³ / ₄	14,5	"	"	350	"	6	12	13,8	
"	240	Päinurme	6	12	14,0	"	"	70	L. Lalsi	6	12	13,0	
"	240	"	6	12 ¹ / ₄	14,1	"	"	70	"	6	12	13,3	
"	18	Imavere	6	12	14,8	tuim	"	272	Heimtali	7	11 ³ / ₄	14,8	ebp. hapu
"	18	"	6	11	14,0	2 jagu	"	18	Imavere	6	11 ¹ / ₄	15,6	mr.
"	108	Esna	7	12	14,6	"	"	7	Pilistvere	9	11 ³ / ₄	13,8	tuim
"	178	Kahala	6	11 ¹ / ₂	14,9	jooneline	"	7	"	9	11 ¹ / ₂	14,0	mr.
"	178	"	6	12	15,5	"	"	7	"	9	12	16,0	
"	413	Olustvere	7	12	16,5	"	"	443	Pahkla	7	12	15,0	
"	261	Kaarli	4	11 ³ / ₄	13,5	ebp. hapu	"	238	K. Arusaare	4	11 ³ / ₄	15,0	
"	2	Viljandi	10	12	14,0	"	"	34	Võhma	7	12	15,8	
"	2	"	8	12	14,7	"	"	34	"	8	12	15,7	
"	362	Vastemõisa	9	12	15,0	"	"	132	Einpaul	8	12	15,2	
"	362	"	9	12	14,7	"	"	42	H. Kõnnu	9	12 ¹ / ₄	15,5	
"	34	Võhma	8	12	14,5	"	"	42	"	9	12	16,0	
"	34	"	7	12	14,2	"	Gahlnbäck						
"	306	Türi	6	12 ¹ / ₄	13,4	"	"	228	Riidaja	8	11 ¹ / ₂	13,0	mr.
"	306	"	5	12 ¹ / ₄	13,6	"	"	199	Padu	8	11 ¹ / ₄	12,6	mr. ebp. m.
"	262	Väätsa	9	12	14,5	"	"	233	Perila	3	11	12,0	ebp. m.
"	251	Särghaua	6	12	13,6	"	"	150	Kiltsi	7	12	14,2	
"	251	"	6	12	14,4	"	"	364	Rannu	9	12	14,2	
"	446	Vaida	6	12 ¹ / ₄	14,3	"	"	364	"	9	12	13,2	
"	446	"	5	12	14,0	"	"	152	Kärkna	9	12	15,0	
"	336	Järvakandi	10	12	13,5	"	"	79	Simuna	4	12	15,0	
"	262	Väätsa	1	12	15,2	"	"	85	R. Antsla	7	12	14,0	
"	241	Kärevere	9	12	13,3	"							
"	242	Alliku	6	12	15,5	"							

Kuupäev	Piimatalituse			Märkus	Kuupäev	Piimatalituse			Märkus
	Reg. Nr.	Nimetus	Arv Keskml. pall			Vee %	Reg. Nr.	Nimetus	
Mai		Gahlnbäck			Mai		E. P. Liit		
16	85	R. Antsla	6 12	14,3	16	473	Anna	5 10 ¹ / ₄	13,0
"	267	Ollepa	9 12	14,4	"	442	Vast. Kuuste	5 11 ¹ / ₄	14,0
"	15	Kaiu	10 12	14,8	"	73	S. Tammiku	2 12	16,6
"	71	E. Peetri	4 12	14,0	"	185	Rogosi	4 12	13,2
268		Jändja	4 10 ¹ / ₂	12,4	"	436	Käapa	6 12	13,0
158		U. Tänasilma	4 12	15,8	"	191	Kantküla	7 12	15,6
"	44	H. Kulli	4 10 ¹ / ₂	11,1	"	297	R. Vöhandu	3 9	—
"	40	Kõo	7 12	14,0	"	439	Puhja	8 11 ¹ / ₄	14,7
"	40	"	7 11 ¹ / ₄	16,0	"	439	"	8 12	14,5
478		Soosaare	9 11	13,3	"	215	V. Maarja	8 12	15,0
284		Sürgavere	6 12	14,8	"	215	"	8 12	14,3
284		"	6 12	15,0	"	48	M. Magdal.	10 12	15,7
418		Kildu	4 12 ¹ / ₂	14,4	"	16	Laiuse	7 12	15,5
27		K. Kurla	6 12	14,1	"	270	Kose	8 12	15,2
27		"	6 12	14,0	"	270	"	7 12 ¹ / ₄	14,6
359		Vasta	1 11 ¹ / ₄	11,5	"	108	Esna	8 12 ¹ / ₄	15,0
73		S. Tammiku	3 11 ¹ / ₄	15,8	"	20	Rakvere	4 12	14,6
84		Jõgeva	9 11 ¹ / ₂	14,0	"	471	L. Hiiekõnnu	7 12	14,3
84		"	8 11 ¹ / ₂	13,3	"	316	Vahastu	3 10 ³ / ₄	10,7
"	8	Põltsamaa	9 12 ¹ / ₄	14,7	"		„Eptü“		
47		L. Tahkvere	7 12	15,0	"	68	Roela	6 12	14,2
72		Kuremaa	7 12	14,3	"	68	"	5 12	14,0
66		Härjanurme	9 12	15,3	"	456	Vägeva	7 12	14,2
66		"	8 12	15,5	"	172	Näduvere	3 10 ¹ / ₂	12,0
337		Vaim. Koit	5 11 ³ / ₄	15,0	"	200	Alavere	7 11 ¹ / ₂	14,0
228		Riidaja	8 12	13,4	"	292	Rõuge	7 12	15,3
"	1	Palamuse	10 12	14,5	"	333	U. Saaluse	3 12	13,5
"	1	"	9 12 ¹ / ₄	15,0	"	324	Puurmanni	9 12 ¹ / ₄	16,0
"	1	"	9 12	13,5	"	324	"	9 12	15,2
"	1	"	9 12	14,8	"	324	"	9 10 ¹ / ₄	15,8
		A/S. Einpaul			"	196	P. Paala	7 11	12,5
432		K. Vigala	8 12	15,0	"	196	"	7 12	13,7
432		"	8 12 ¹ / ₄	14,0	"	123	Tammiku	3 11 ³ / ₄	13,3
"	8	Põltsamaa	10 12	14,1	"	311	Kablaküla	4 11 ¹ / ₂	11,9
103		Lustivere	7 12	14,8	"	247	Tapiku	8 12	14,5
323		J. Alutaguse	5 12	14,1	"	43	Rutikvere	8 12	14,5
258		Varbevere	7 12 ¹ / ₄	14,0	"	179	Piknurme	6 12	14,0
258		"	8 12	15,0	"	41	Elistvere	10 12	15,0
335		Kaarepere	8 12	15,0	"	33	Rõngu	10 11 ³ / ₄	14,8
335		"	8 12	15,0	"	253	Saadjärve	6 12	13,0
335		"	8 12	15,0	"	169	V. Väandra	10 12	14,3
422		Saare	4 12	15,0	"	466	Talli	6 11 ³ / ₄	13,0
62		Leedimäe	5 12	13,1	"		P. K. Estonia		
62		"	5 12 ¹ / ₄	14,5	"	26	Kasari	8 12	13,6
148		Kärnu	8 11 ¹ / ₂	14,0	"	26	"	8 12	14,0
79		Simuna	5 12	14,8	"	26	"	8 12 ¹ / ₄	14,0
99		Lahavere	4 12	14,0	"	20	Rakvere	6 12	14,4
16		Laiuse	7 12	15,4	"	339	Emumäe	4 12	16,9
424		Kaisma	10 12 ¹ / ₄	13,3	"	467	Keila	8 12	14,5
		E. P. Liit.			"	479	Vaivara	10 12	15,0
327		M. Mäeküla	6 11 ³ / ₄	12,8	"	329	Pikevere	7 12	14,1
147		Koigi	7 12	14,8	"	329	"	7 12 ¹ / ₄	14,0
147		"	6 10 ³ / ₄	14,2	"	57	Porkuni	8 12	14,7

Kuupäev	Piimatalituse				Märkus	Kuupäev	Piimatalituse				Märkus		
	Reg. Nr.	Nimetus	Arv	Keskm. pall			Veel %	Reg. Nr.	Nimetus	Arv		Keskm. pall	Veel %
Mai	P. K. Estonia					Mai	P. K. Estonia						
16	319	Kadrina	7	12	14,5	16	159	Suurejõe	6	12	15,7		
"	319	"	8	11 ³ / ₄	14,0	"	424	Kaisma	6	12	12,0		
"	17	Ambla	9	12	14,0	"	424	"	5	12 ¹ / ₄	12,4		
"	23	Albu	9	12	13,7	"	330	V. Vihtra	6	12	13,0		
"	470	Kohala	6	12	15,0	"	330	"	5	12	14,0		
"	427	Mäetaguse	6	12	14,8	"	410	Kädva	6	12 ¹ / ₄	13,0		
"	427	"	6	12	15,0	"	135	Õisu	10	12	14,2		
"	352	Ulvi	6	12	12,3	"	135	"	6	12	15,0		
"	352	"	5	12	13,7	"	244	Kärstna	8	12	15,6		
"	450	Avinurme	8	12	13,9	"	35	Sinealliku	7	11 ¹ / ₂	13,5		
"	255	Kadila	6	12	13,8	"	5	A. Paluoja	8	11 ³ / ₄	13,6		
"	255	"	5	11 ³ / ₄	14,1	"	5	"	5	12	14,0		
"	279	Väimela	10	11 ³ / ₄	14,2	"	281	Aidu	6	12	14,0		
"	243	Kunda I	9	12	13,7	"	254	A. Sarja	5	12	13,4		
"	175	Udeva	6	12	13,5	"	3	Pöögli	7	12	12,5		
"	353	Varangu	10	12	12,7	"	3	"	7	12	14,0		
"	343	Tölluste	6	12 ¹ / ₄	13,0	"	156	Loodi	6	12	13,0		
"	343	"	6	12	12,8	"	257	Kamali	5	11 ¹ / ₂	12,3	tuim	
"	395	Toila	7	11 ³ / ₄	15,0	"	121	Penuja	5	12	13,2		
"	460	Tapa	8	12	13,2	"	256	Saapaküla	4	11	15,7	ebp. hapu	
"	31	Vaimastvere	10	12	14,0	"	423	Mõisaküla	2	11 ¹ / ₂	12,0	sul. sool	
"	274	Voldi	6	11 ¹ / ₂	13,2	"	317	P. Peraküla	4	12	15,0		
"	81	P. Kalana	10	12	15,6	"	170	Uue Kariste	4	10 ¹ / ₂	12,1	puru s.,klaar.r.	
"	103	Lustivere	7	12	13,1	"	380	V. Rahnoja	2	11	15,2	seisn.m.	
"	50	T. Visusi	7	12	12,4	"	235	L. Lokuta	9	12 ¹ / ₄	11,2		
"	47	L. Tähkvere	6	12 ¹ / ₄	14,5	"	347	Talli II	6	11 ¹ / ₂	12,4	lv.	
"	47	"	5	12	14,2	"		"Eptü"					
"	8	Põltsamaa	9	12	14,7	"	18	36	Kihme	6	12	14,4	
"	332	Rapla	9	12	15,2	"	370	Antsla II	6	12	13,3		
"	11	Helme	7	12	14,0	"	94	Kanepi	6	12	14,7		
"	11	"	7	12	15,3	"	162	Sõmerpalu	8	12 ¹ / ₄	14,0		
"	11	"	7	12	14,2	"	371	Loosi	4	12	14,0		
"	130	Laatre	8	12	13,3	"	459	O. Kakhva	2	12	13,2		
"	13	Leebiku	8	12	13,5	"	411	Kadrina	9	12	13,5		
"	340	Kehtna	4	12	15,3	"	65	Tammistu	7	12	11,8		
"	19	U. Võidu	3	11 ¹ / ₂	13,5	"	440	K. Alatskivi	10	12	14,0		
"	53	Kodijärve	7	10 ¹ / ₂	12,2	"	68	Roela	5	12	14,6		
"	164	Antsla	3	12 ¹ / ₄	14,0	"	289	Valgjärve	6	11 ¹ / ₂	13,9	valge	
"	464	Meeksi	3	11 ¹ / ₄	14,7	"	433	Suislepi	8	12 ¹ / ₄	14,3		
"	296	N. Metsküla	5	11 ³ / ₄	14,0	"	433	"	8	12	13,2		
"	266	Tüütsmanni	2	11 ¹ / ₄	11,3	"	236	Lihula	10	10	15,2	ebp.väävelv.ar.	
"	373	Luutsniku	4	11 ¹ / ₂	11,3	"	236	"	5	10	14,0	" " " "	
"	295	Krabi	5	12	12,0	"	401	Tuhala	7	12	15,5		
"	59	K. Kioma	5	12	14,0	"		P. K. Estonia					
"	37	Koiola	3	12	13,6	"	385	Massu	10	12	15,1		
"	139	Nursi	2	11 ¹ / ₄	11,5	"	385	"	10	12 ¹ / ₄	16,5		
"	391	Viitina	4	11 ¹ / ₄	12,4	"	385	"	10	12 ¹ / ₄	14,1		
"	307	Kähri	4	12	15,9	"	385	"	10	12 ¹ / ₄	14,8		
"	302	Sänna	2	12	14,0	"	385	"	10	12 ¹ / ₄	15,0		
"	463	Võtikvere	3	10 ¹ / ₄	10,4	"	385	"	7	12 ¹ / ₄	14,0		
"	315	V. Vigala	7	12	12,0	"	385	"	6	12	16,2		
"	437	Oonurme	4	11 ³ / ₄	12,6	"	378	Muhu	7	12	13,9		
"	451	Kaevusaare	2	12	12,0	"	378	"	8	12	14,2		
"	209	Kõnnu	2	11 ¹ / ₄	11,9	"							
"	159	Suurejõe	6	12	14,9	"							

Kuupäev	Piimatalituse		Arv	keskm. pall	Vee %	Märkus	Kuupäev	Piimatalituse		Arv	Keskm. pall	Vee %	Märkus
	Reg. Nr.	Nimetus						Reg. Nr.	Nimetus				
Mai	P.K. Estonia						Mai	„Eptü“					
18	17	Ambla	10	12	16,4		18	124	T. Riisa	6	12	12,8	
	331	Kloostri	6	12	14,6			225	Sikana	7	11 ³ / ₄	15,5	määrdiv
	331	"	5	12	14,9			225	"	7	11 ³ / ₄	15,5	ebp. lõhn ja m.
	30	Vihula	10	12	15,2			367	A. Sikeldi	9	12	14,8	
	105	Kullamaa	10	12	15,6			67	Sindi	7	11 ³ / ₄	13,3	ebp. hapu
	105	"	10	12	15,0			216	H. Kabala	10	12	14,8	
	105	"	5	12	14,4			465	Pärnu	3	12	14,0	
	319	Kadrina	8	12	14,9			386	Paadremaa	8	12	13,8	
	319	"	7	12	15,3			390	K. Lõpe	10	12	12,1	
	319	"	7	12	15,0			260	Kaelase	6	12	15,4	
	113	Elva	6	12	14,0			A/S. Einpaul					
	113	"	5	12	14,0			132	Einpaul	5	12	14,5	
	169	V. Väandra	8	12	15,0			132	"	6	12	15,5	
	20	Rakvere	5	12	15,0			30	Vihula	10	12	14,9	
	85	R. Antsla	6	12	13,8			331	Kloostri	10	12	15,8	
	85	"	6	12	14,0			29	Karula	7	12	13,9	
	467	Keila	7	12	15,1			29	"	7	12 ¹ / ₄	14,4	
	25	Aravete	10	12	15,1			29	"	7	12	14,8	
	25	"	10	12	15,0			140	Kikaoja	6	12 ¹ / ₄	14,7	
	428	Iisaku	8	12 ¹ / ₄	15,0			140	"	6	12	16,3	
	94	Kanepi	7	12	15,0			186	Aakre	9	12	15,0	
	149	Kärgula	8	12	16,0			469	Vissi	1	9 ³ / ₄	—	vana m.
	4	Vastseliina	10	12	14,8			46	Linnamäe	4	11 ³ / ₄	13,2	kõva sool
	4	"	7	12	13,8			379	T. Pustuski	8	12	14,2	
	382	Loo	8	12 ¹ / ₄	14,0			91	Kastna	8	12	14,1	
	382	"	8	12 ¹ / ₄	14,5			132	Einpaul	9	12	14,5	
	382	"	8	11 ³ / ₄	14,6	mr.		42	Harju Kõnnu	6	12	16,0	
	355	Einmanni	8	12	13,0			42	"	7	12	16,0	
	356	Kahkva	6	12	15,6			P.K. Estonia					
	356	"	6	12	15,5			270	Kose	7	12	15,6	
	276	Meremäe	4	12	12,7			426	V. Massu	6	12	15,0	
	6	Äksi	10	11 ¹ / ₂	15,7	määrdiv.		426	"	5	12	14,3	
	6	"	10	11 ³ / ₄	14,4	ebp. ar.		245	Are	10	12	15,0	
	161	Otepää	7	12	13,0			245	"	9	12	14,8	
	161	"	6	12	13,0			309	Seli I	7	12	15,0	
	136	Vana Kuuste	6	12	13,7			28	T. Selja	7	12	13,0	
	207	Kuigatsi	8	12	14,5			28	"	7	12	13,0	
	207	"	8	12	14,8			28	"	7	12	14,4	
	116	Koeru	8	12 ¹ / ₄	13,4			39	T. Ore	6	12	14,0	
	130	Laatre	7	12	14,6			39	"	5	12	13,0	
	14	Räpina	8	11 ³ / ₄	14,0	metalli m.		10	Tori Jõesuu	10	12	13,8	
	14	"	8	11 ³ / ₄	14,0	"		10	"	7	12	14,8	
	430	Tammiku	6	12	13,8			310	Jõeletme	8	12	13,0	
	430	"	5	12	14,5			101	Tõhela	10	12 ¹ / ₄	15,0	
	177	Vara	6	11 ³ / ₄	15,5	hapu		101	"	10	11 ³ / ₄	14,1	kollane jagu s.
	110	Pala	4	12	13,0			125	S. Tammiste	10	12	14,2	
	438	Krüdneri	6	11	9,9	seisn. m.		10	Tori Jõesuu	1	11 ³ / ₄	13,5	
	210	Kokora	5	11 ¹ / ₂	14,0	tuim		325	Uulu	7	12	14,0	
	61	Salla Käru	3	11 ¹ / ₄	13,3	seisn. m.		325	"	8	12	14,4	
	416	Salesje	3	11 ³ / ₄	15,6	tuim.		154	Pärnu	10	12	14,2	
	472	Lugi	2	11 ¹ / ₄	12,2	mr.		154	"	7	12	14,4	
	143	Lepasaare	5	11 ¹ / ₂	13,6	eluta		154	"	6	12	13,6	
	64	Veriora	3	11	13,0	rasvane							
	447	Mäe	3	11 ¹ / ₄	13,0	klaar rasv,							

Kuupäev	Piimatalituse			Märkus	Kuupäev	Piimatalituse			Märkus
	Reg. Nr.	Nimetus	Arv Keskm. pall Vee %			Reg. Nr.	Nimetus	Arv Keskm. pall Vee %	
Mai	P. K. Estonia				Mai	P. K. Estonia			
18	389	P. Jakobi	10 12 14,0		19	105	Kullamaa	6 12 14,3	
"	389	"	10 12 14,1		"	105	"	5 12 14,8	
"	389	"	5 12 14,1		"	427	Mäetaguse	8 12 15,4	
"	351	Varbla	10 12 1/4 12,9		"	470	Kohala	6 12 1/4 15,7	
"	351	"	8 12 13,1		"	470	"	6 12 1/4 14,1	
"	386	Paadremaa	7 11 3/4 12,0	ebp. aroom	"	242	Alliku	8 12 14,5	
"	114	Vahenurme	7 12 15,0		"	202	Märjamaa	9 11 1/2 15,0	puru sees
"	192	Koonga	10 12 14,8		"	353	Varangu	8 11 1/2 14,0	ebp. hape
"	192	"	9 12 14,2		"	11	Helme	10 12 15,0	
"	402	Salme	10 12 12,2		"	11	"	6 12 15,4	
"	332	Rapla	4 12 15,6		"	11	"	6 12 15,0	
"	366	Sõrve	6 12 1/4 13,0		"	130	Laatre	4 11 1/4 14,0	
"	366	"	6 12 13,0		"	395	Toila	10 12 14,1	
"	78	Pihkla	10 11 1/4 13,0	valge	"	395	"	10 12 15,3	
"	78	"	6 11 1/4 13,4	"	"	354	Tudolinna	10 12 13,8	
"	326	Taali II	9 11 3/4 14,0	liiga hapu	"	323	I. Alutaguse	7 12 14,0	
"	444	V. Kihlepa	6 11 11,3	mr. lv.	"	243	Kunda I	6 11 3/4 14,8	
"	407	Ellamaa	3 12 15,0		"	255	Kadila	9 12 13,0	
"	363	Tahkuranna	8 12 13,3		"	199	Padu	8 11 13,5	ebp. m.
"	377	Mustjala	6 11 13,7	ebp. maitse	"	175	Udeva	6 12 13,6	
"	475	Valgu	4 10 1/4 13,0	" „valge,r.	"	31	Vaimastvere	8 12 14,5	
"	344	Laadjala	6 11 12,0	rasv.	"	103	Lustivere	5 12 14,2	
"	343	Tõlluste	4 12 15,0		"	8	Põltsamaa	7 12 1/4 15,0	
"	164	Antsla	2 11 1/2 15,2	valge	"	95	Nadalama	6 12 16,0	
		Rotermann			"	352	Ulvi	5 12 12,7	
19	231	U. Kariste	2 11 14,2	lv.	"	450	Avinurme	4 11 1/4 14,4	ebp. hape
"	18	Imavere	6 12 15,7		"	462	Piirsalu	5 12 1/4 14,9	
"	234	Kamari	6 12 11,8		"	399	Vaimõisa	4 11 13,4	ebp. m. puru s.
"	231	U. Kariste	1 9 —	lv, mr. 2 jagu, kl. r.	"	286	Karste	2 10 12,2	ebp. m.
"	231	"	2 10 1/2 14,7	2 jagu	"	361	Nissi	4 10 12,4	lv. mr.
"	257	Kamali	5 12 12,0		"	63	Mäksa	7 12 14,8	
"	217	Tamme	8 12 1/2 15,2		"	345	Lapkovo	2 10 1/2 13,0	vana, ebp. m.
"	217	"	7 12 1/2 15,0		"	322	Sõmeru	1 11 11,6	tuim
"	161	Otepää	6 12 12,7			A/S. Einpaul			
"	161	"	6 12 13,5		"	103	Lustivere	5 12 1/4 14,2	
"	89	Ahja	6 11 3/4 16,3		"	8	Põltsamaa	6 12 14,5	
"	152	Kärkna	5 11 3/4 15,9		"	49	Nurmekunda	8 12 14,4	
		E. P. Liit			"	16	Laiuse	5 12 13,2	
"	16	Laiuse	5 12 1/2 14,9		"	30	Vihula	10 12 14,4	
"	20	Rakvere	5 12 14,0		"	34	Võhma	8 12 15,6	
"	48	M. Magdal.	6 12 15,9		"	34	"	7 12 15,3	
"	48	"	5 12 15,6		"	18	Imavere	7 12 1/4 14,4	
"	115	Häädemees.	5 12 14,0		"	18	"	7 12 14,0	
"	270	Kose	6 12 13,7		"	306	Türi	10 12 14,6	
		P. K. Estonia			"	458	Laiksaare	4 11 1/4 10,8	mr.
"	291	Anija	10 12 1/4 14,0			„Eptü“			
"	339	Emumäe	3 11 3/4 16,9	tuim	"	88	Viru	2 12 13,0	
"	55	Umbusi	6 12 14,4		"	88	"	2 12 14,0	
"	55	"	6 12 15,0		"	88	"	5 12 1/4 15,0	
"	30	Vihula	10 12 15,7		"	88	"	2 12 1/4 15,1	
"	23	Albu	7 12 13,2		"	405	Suuremõisa	6 12 13,8	
"	17	Ambla	10 12 13,6		"	405	"	6 12 14,5	

Kuupäev	Piimatalituse			Märkus	Kuupäev	Piimatalituse			Märkus
	Reg. Nr.	Nimetus	Arv Keskml. pall			Vee %	Reg. Nr.	Nimetus	
Mai		„Eptii“			Mai	Gahlnbäck			
19	414	Keina	8 12 1/4	14,6	19	49	Nurmekunda	8 12	13,8
	300	Lümmada	2 12	14,0		79	Simuna	5 12	15,0
	58	Torgu	10 12	14,0		152	Kärkna	5 12	15,9
	370	Antsla II	3 12	15,0		337	V. Koit	5 12	14,8
	33	Rõngu	6 12 1/4	14,4		15	Kaiu	8 12	13,0
	33	„	6 12 1/4	15,4		15	„	7 12	13,9
	283	Varbola	6 12	14,4		425	Võlli	3 10	13,5
	283	„	6 12	14,4		71	E. Peetri	3 12	15,1
	305	Laeva	6 12	14,9		267	Ollepa	6 12	14,9
	41	Elistvere	6 12	15,7		267	„	5 12	14,9
	456	Vägeva	3 12	13,0		244	Kärstna	4 12	14,9
	253	Saadjärve	4 12	14,1		298	Surju	4 11 1/2	14,0
	196	P. Paala	5 12	15,2		298	„	9 11	14,0
	196	„	6 11 3/4	13,9	ebp. m.				
	324	Puurmanni	8 12 1/2	14,4			P. K. Estonia		
	122	Ruskavere	5 12	13,8		12	S. Jaani	10 12 1/4	15,0
	122	„	6 12	13,5		12	„	10 12 1/4	15,8
	247	Tapiku	5 11 1/2	14,6	puru s.	12	„	7 12 1/4	15,5
	179	Piknurme	4 12	14,0		12	„	8 12 1/4	15,2
	123	Tammiku	2 12	14,0		178	Kahala	6 12	15,4
	374	Palmse	5 12	15,0		178	„	6 12	15,2
	374	„	6 12	14,4		34	Võhma	7 12	14,6
	88	Viru	3 11 1/2	14,5	lv.	34	„	8 12	14,7
		Gahlnbäck				434	Voltveti	10 12	13,3
	80	Parila	8 12	12,3		434	„	10 12	13,3
	80	„	8 12	12,2		434	„	5 12	13,7
	359	Vasta	1 12	11,7		244	Kärstna	10 12	15,0
	278	Hanikase	4 12	13,2		35	K. Sinealliku	8 12	14,7
	97	Urvaste	3 11 3/4	13,8		5	A. Paluoja	5 12	13,0
	163	Võime	7 12	14,0		5	„	6 11 1/2	14,6
	163	„	6 12	13,3		466	Talli	8 11 1/2	13,2
	211	Vaabina	10 12	14,0		207	Kuigatsi	5 12	15,0
	61	S. Kärü	2 11 1/2	13,9	ebp. m.	207	„	6 12	15,0
	233	Perila	5 12 1/4	14,0		400	Misso	8 11 1/4	14,0
	150	Kiltsi	8 12	14,8		417	Aruküla	7 12	13,8
	203	V. Vanamõis.	7 12	15,3		13	Leebiku	7 12 1/4	15,7
	56	L. Martna	8 12 1/4	15,9		13	„	8 12 1/4	15,1
	56	„	7 12 1/4	15,5		395	Toila	9 12	15,6
	309	Seli I	8 12	14,3		136	Vana Kuuste	8 12	14,1
	309	„	7 12	14,5		130	Laatre	7 12	13,8
	260	Kaelase	7 12	15,0		153	Vidriku	6 12	14,0
	407	Ellamaa	1 11 3/4	14,2	t.	77	Mõniste	7 12	14,4
	429	A. Lindi	8 11 1/4	13,0	lv. t.	77	„	7 12	14,4
	273	Tõstamaa	9 12	14,5		77	„	8 12	14,2
	457	Räägo	7 12	12,8		201	Ardu	7 12	14,3
	457	„	7 12	14,0		201	„	7 12 1/2	14,3
	80	Parila	8 12	13,0		86	Keskmeierei	8 12	12,3
	80	„	8 12	12,8		319	Kadrina	9 12	15,5
	199	Padu	8 10 1/2	13,0	ebp. m.	319	„	9 12	15,2
	47	L. Tähkvere	8 11 3/4	15,3	t.	319	„	9 12	14,8
	84	Jõgeva	6 12	14,0		17	Ambla	10 12 1/4	15,7
	84	„	6 12	13,9		113	Elva	7 12 1/2	15,0
	8	Põltsamaa	6 12	14,8		113	„	8 12	14,4
	208	Kungla	6 11 1/4	14,0	lv.	467	Keila	8 12	15,6
						270	Kose	10 12	15,1

Kuupäev	Piimatalituse			M ä r k u s	Kuupäev	Piimatalituse			M ä r k u s			
	Reg. Nr.	Nimetus	Arv			Keskml. pall	Vee %	Reg. Nr.		Nimetus	Arv	Keskml. pall
Mai	E. P. Liit				Mai	P. K. Estonia						
22	297	R. Võhandu	7	12	12,0	t.	22	329	Pikevere	7	12 ¹ / ₂	13,4
	442	Vast. Kuuste	5	11 ¹ / ₄	13,7	lv. mr.puru s.		85	R. Antsla	8	12 ³ / ₄	15,0
	275	Valjala	3	12	13,0			20	Rakvere	4	12 ¹ / ₄	14,7
	471	L. Hiiekõnnu	5	11 ¹ / ₄	13,0	rasvane		382	Loo	10	12	14,7
	316	Vahastu	3	12	11,7			382	"	8	12 ¹ / ₄	14,8
	169	V. Väandra	8	12	14,3			255	Kadila	9	12	14,5
		„Eptü“						395	Toila	7	12	14,1
	200	Alavere	7	12	12,0			395	"	7	12	14,0
	461	Kavastu	9	11 ¹ / ₄	13,9	kõrve m.		31	Vaimastvere	7	12	15,0
	440	K. Alatskivi	10	12	13,0	lv.		11	Helme	10	11 ¹ / ₂	14,1
	210	Kokora	6	12 ¹ / ₂	14,2			11	"	7	12	14,1
	52	Väägvvere	3	12	14,0			11	"	5	12	14,0
	477	Reigi	6	12	11,9			13	Leebiku	8	12 ¹ / ₄	15,0
	392	Karja	5	11 ³ / ₄	13,0	jooneline		446	Vaida	10	11 ¹ / ₄	14,1
	275	Valjala	7	12	15,0			381	Kiisu	10	12	14,2
	275	"	7	12	15,2			381	"	8	12	14,0
	420	Leevaku	6	12 ¹ / ₂	13,6			201	Ardu	9	11 ¹ / ₂	14,0
	420	"	6	12	13,6			408	Sipa	8	12	13,1
	329	Pikevere	7	12	14,6			281	Aidu	5	12	14,0
	433	Suislepi	7	12 ¹ / ₄	14,0			156	Loodi	4	11 ¹ / ₄	14,3
	433	"	8	12 ¹ / ₄	15,0			264	Abja Sarja	4	12	14,1
	411	Kadrina	7	12	14,9			256	Saapaküla	3	11 ¹ / ₄	13,0
	411	"	6	12 ¹ / ₄	13,5			423	Mõisaküla	2	10	11,5
	431	Mõisamaa	6	12	14,6			280	Raiküla	2	9 ¹ / ₂	—
	216	H. Kabala	8	12	14,0			235	L. Lokuta	7	9	—
	169	V. Väandra	10	12 ¹ / ₂	14,5			293	Künda	3	11 ¹ / ₄	12,3
	263	Ol. Tääksi	8	12 ¹ / ₂	15,0			209	Kõnnu	2	10 ³ / ₄	12,9
	263	"	7	12 ¹ / ₂	14,0			437	Oonurme	5	11	13,2
	45	T. Hakkaja	6	11 ¹ / ₂	13,1	liivane		472	Lugi	3	10 ³ / ₄	12,0
	144	Kaavere	7	12	13,3	lv.		230	L. Kilbavere	5	10 ¹ / ₂	13,4
	9	K. Jaani	9	12	14,0			384	Maasi	6	11	12,7
	9	"	8	12	14,4			246	Kõrgesaare	6	12	13,5
		P. K. Estonia						315	V. Vigala	7	12	12,2
	282	Pöide	10	12	14,1			69	Kursi	6	12	15,0
	282	"	10	12	14,0			134	Salla	3	9 ¹ / ₂	—
	282	"	10	12 ¹ / ₄	14,8			110	Pala	6	11	14,5
	282	"	10	12 ¹ / ₄	15,0			296	N. Metsküla	4	11 ³ / ₄	12,0
	282	"	10	12	14,0			355	Einmanni	3	11 ¹ / ₄	12,7
	282	"	6	12 ¹ / ₄	14,0			76	K. Nõmme	5	11 ¹ / ₄	13,9
	282	"	5	12	14,3			410	Kädva	4	11	11,7
	180	Emmaste	6	12	14,6			412	Velise	7	12	12,6
	180	"	5	12	14,5			380	V. Rahnoja	3	11 ¹ / ₄	12,5
	441	Agapäe	6	12	13,0			403	Laupa	4	11 ¹ / ₄	12,2
	441	"	6	12	13,4			57	Porkuni	8	12	14,6
	23	Albu	7	12	14,0			413	Olustvere	8	12	17,5
	23	"	6	12 ¹ / ₂	13,3			413	"	7	12 ¹ / ₄	16,2
	319	Kadrina	10	12	13,0			24	Villevere	10	12	14,8
	319	"	7	12 ¹ / ₄	14,0			24	"	10	12	14,9
	319	"	6	12 ¹ / ₂	14,6			34	Võhma	9	12 ¹ / ₂	14,8
	331	Kloostri	9	12 ¹ / ₂	14,7			159	Suurejõe	9	12	13,8
	17	Ambla	10	12	14,3			330	V. Vihtra	7	9	—
	30	Vihula	10	12 ¹ / ₂	15,1			235	L. Lokuta	9	9	—
	113	Elva	9	12	14,4			424	Kaisma	8	11	12,6
								336	Järvakandi	6	11 ³ / ₄	15,6
								336	"	8	11 ³ / ₄	13,7

Kuupäev	Piimatalituse			Märkus	Kuupäev	Piimatalituse			Märkus
	Reg. Nr.	Nimetus	Arv Keskm. pall Vee %			Reg. Nr.	Nimetus	Arv Keskm. pall Vee %	
Mai	P. K. Estonia				Mai	P. K. Estonia			
22	348	Hageri	10 12 15,5		24	17	Ambla	6 12 ¹ / ₂ 15,7	
"	332	Rapla	8 11 ¹ / ₄ 15,2	seisn. m.	"	319	Kadrina	5 12 ¹ / ₂ 15,2	
"	306	Türi	10 12 14,0		"	319	"	6 12 ¹ / ₂ 15,3	
"	251	Särghaua	7 12 14,1		"	427	Mäetaguse	7 12 ¹ / ₂ 15,3	
"	340	Kehtna	7 12 13,9		"	427	"	7 12 ¹ / ₂ 15,3	
"	435	Kadjaste	7 11 ¹ / ₂ 12,9	kibe m.	"	26	Kasari	10 12 ¹ / ₄ 15,0	
"	242	Alliku	6 12 14,4		"	26	"	10 12 ¹ / ₂ 14,4	
"	242	"	6 11 ¹ / ₄ 14,0	rasv.koll.jagus.	"	26	"	8 12 ¹ / ₂ 13,8	
"	241	Kärevere	9 12 13,2		"	479	Vaivara	7 12 ¹ / ₂ 15,1	
"	9	Kolga Jaani	6 10 ³ / ₄ 14,5	valge,t.r.ebp.m.	"	479	"	7 12 ¹ / ₂ 14,9	
"	9	"	5 12 14,0		"	470	Kohala	6 12 ¹ / ₂ 15,7	
"	308	Kolu	8 11 ¹ / ₂ 14,3		"	470	"	6 12 ¹ / ₂ 16,0	
"	468	Võidula	5 12 13,2		"	55	Umbusi	10 12 14,4	
"	250	Mädara	5 12 15,0		"	292	Rõuge	5 12 15,0	
"	476	Käru	4 12 15,1		"	302	Sänna	3 12 ¹ / ₄ 13,0	
"	18	Imavere	6 12 15,4		"	295	Krabi	3 11 ¹ / ₄ 13,0	t. mr. r.
"	18	"	6 12 15,5		"	139	Nursi	2 12 14,2	
"	18	"	10 12 14,7		"	59	K. Kioma	8 12 14,9	
		A/S. Einpaul			"	391	Viitina	6 12 13,3	
23	132	Einpaul	8 12 ¹ / ₂ 14,4		"	373	Luutsniku	3 11 ¹ / ₄ 10,9	mr. puru sees
"	132	"	8 12 ¹ / ₂ 15,4		"	37	Koiola	4 11 ³ / ₄ 13,4	t.
"	148	Kärnu	8 12 14,0		"	463	Võtikvere	2 11 ¹ / ₄ 12,0	mr.
"	79	Simuna	4 12 ¹ / ₂ 14,2		"	450	Avinurme	7 12 15,2	
"	100	J. Jaani	8 12 15,7		"	451	Kaevusaare	4 11 ¹ / ₄ 13,0	ebp. m.
"	100	"	9 12 ¹ / ₂ 15,4		"	95	Nadalama	6 12 14,8	
"	350	Nõo	7 11 ³ / ₄ 14,0	t. valge, rasv.	"	63	Maksa	3 12 14,3	
"	350	"	7 11 14,2	ebp. m. r.	"	177	Vara	5 11 ¹ / ₄ 13,8	2 jagu, r.
"	415	Kernu	4 1 14,6	t.r.järguline, lv.	"	274	Voldi	8 12 14,0	
"	290	Sooru	6 1 1/2 15,0	t.	"	110	Pala	2 12 13,5	
"	143	Lepasaare	2 11 14,0	mr. r.	"	279	Väimela	9 11 ³ / ₄ 14,0	t.
"	132	Einpaul	6 12 14,0		"	307	Kähri	8 12 15,8	
"	132	"	5 12 14,8		"	343	Tõlluste	6 12 13,7	
"	30	Vihula	10 12 ¹ / ₂ 15,1		"	343	"	5 12 14,3	
"	331	Kloostri	9 12 ¹ / ₂ 14,4		"	353	Varangu	10 12 14,2	[t. sees
"	432	Kivi Vigala	7 12 14,3		"	243	Kunda I	8 11 ¹ / ₄ 14,0	ebp. m. värv
"	432	"	7 12 15,0		"	323	I. Alutaguse	6 12 13,4	
"	469	Vissi	1 10 13,0	mr. ebp. õli m.	"	395	Toila	7 12 14,0	
"	42	H. Kõnnu	10 12 14,5		"	460	Tapa	7 11 ¹ / ₄ 14,8	seisn. m.
"	7	Pilistvere	10 11 ³ / ₄ 14,0	mr.	"	116	Koeru	6 12 12,7	
"	7	"	10 11 ¹ / ₂ 14,6	mr.	"	153	Vidriku	6 12 15,2	
"	7	"	10 11 15,0	ebp. m. r.	"	130	Laatre	7 11 ¹ / ₄ 14,0	mr. lv.
"	18	Imavere	10 11 ³ / ₄ 15,2		"	8	Põltsamaa	10 12 15,9	
"	424	Kaisma	7 12 13,6		"	103	Lustivere	8 12 ¹ / ₄ 14,3	
"	443	Pahkla	7 12 14,6		"	81	P. Kalana	10 12 15,3	
"	443	"	7 12 14,8	[mr.puru sees.	"	47	L. Tähkvere	7 12 16,0	
"	45	T. Hakkaja	3 9 —	liivane, ebp. m.	"	50	T. Visusi	9 12 14,0	
"	238	K. Arusaare	6 12 ¹ / ₄ 14,3		"	240	Päinurme	10 12 15,1	
"	34	Võhma	9 12 ¹ / ₄ 15,0		"	240	"	9 12 14,0	
"	263	Ol. Täaksi	8 12 ¹ / ₂ 13,8		"	2	Viljandi	10 12 15,3	
"	132	Einpaul	8 12 15,2		"	2	"	10 12 15,2	
		P. K. Estonia			"	2	"	6 12 ¹ / ₄ 14,8	
24	17	Ambla	8 12 ¹ / ₄ 14,7		"	2	"	7 12 ¹ / ₂ 14,8	
"	17	"	8 12 ¹ / ₂ 15,2		"	362	Vastemõisa	10 12 ¹ / ₂ 15,2	
					"	362	"	10 12 ¹ / ₂ 14,2	
					"	178	Kahala	8 12 ¹ / ₄ 14,0	

Kuupäev	Piimatalituse		Arv	Keskm. pall	Vee %	Märkus	Kuupäev	Piimatalituse		Arv	keskm. pall	Vee %	Märkus
	Reg. Nr.	Nimetus						Reg. Nr.	Nimetus				
Mai	P. K. Estonia						Mai	A/S. Einpaul					
24	178	Kahala	7	12 $\frac{1}{2}$	14,4		24	323	I. Alutaguse	7	12	13,0	
"	178	"	8	12 $\frac{1}{2}$	14,6		"	62	Leedimäe	9	12	13,5	
"	108	Esna	7	12 $\frac{1}{2}$	14,6		"	335	Kaarepere	8	12	15,0	
"	108	"	7	12	13,6		"	335	"	8	11 $\frac{1}{2}$	15,4	rasv.
"	108	"	7	12 $\frac{1}{2}$	14,2		"	335	"	9	12	14,6	
"	261	Kaarli	6	11 $\frac{3}{4}$	14,3	koll. r. t. sees	"	258	Varbevere	7	12	14,3	
"	19	U. Võidu	7	12	14,3		"	258	"	7	12	15,2	
"	70	L. Lalsi	7	11 $\frac{1}{2}$	13,0	t. r.	"	258	"	8	11 $\frac{3}{4}$	13,2	lv. mr.
"	156	Loodi	4	12	14,1		"	422	Saare	8	12	15,4	
"	281	Aidu	4	11 $\frac{1}{4}$	15,8	mr. t.	"	8	Põltsamaa	10	12 $\frac{1}{4}$	14,2	
"	256	Saapaküla	3	11 $\frac{1}{4}$	14,1	t. lv. r.	"	103	Lustivere	8	11 $\frac{1}{4}$	15,4	koll.rasva ter.s.
"	121	Penuja	4	11 $\frac{1}{4}$	13,0	lv. r.	"	369	Lindora	3	11	13,0	t. r.
"	170	U. Kariste	4	10 $\frac{1}{4}$	14,0	mr. lv. r.	"	84	Jõgeva	5	10	12,7	ebp.m.,jooneli-
"	257	Kamali	4	12	12,0		"	99	Lahavere	6	12 $\frac{1}{2}$	15,4	[ne.
"	264	A. Sarja	5	10 $\frac{3}{4}$	13,8	mr. t. r.	"	16	Laiuse	7	12 $\frac{1}{4}$	14,2	
"	423	Mõisaküla	4	11	12,1	mr.	"	79	Simuna	5	12 $\frac{1}{4}$	15,4	
"	466	Talli	9	11 $\frac{1}{4}$	12,3	t. r.	"	117	Tr. Avispea	10	12	14,8	
"	347	Talli II	4	9 $\frac{1}{2}$	-	kirju, ebp.m. lv.	"	44	H. Kulli	3	11 $\frac{1}{4}$	12,0	mr. r.
"	32	Paide	6	11	11,7	valge, t. r.	"	259	Holstre	4	10 $\frac{1}{4}$	12,0	kirju
"	35	K. Sinealliku	6	12	14,0		"	257	Kamali	4	11	12,1	mr. lv.
"	231	U. Kariste	4	10	14,0	kirju, r.	"	115	Häädemeeste	9	12	15,2	
"	322	Sõmeru	1	10	11,8	mr. t. r.	"	132	Einpaul	6	11 $\frac{1}{4}$	15,0	ebp. m.
"	22	Oiu	6	11 $\frac{1}{2}$	15,0	kibe järelm.	"	132	"	5	11 $\frac{1}{2}$	15,0	" "
"	22	"	6	10	14,1	ebp. õli m.			"Eptü"				
"	360	T. Mõnnaste	6	12	14,0		"	374	Palmse	10	12 $\frac{1}{2}$	14,3	
"	360	"	5	12	13,0		"	333	U. Saaluse	5	11 $\frac{1}{4}$	13,0	jooneline
"	145	S. Kõpu	9	12	13,7		"	266	Tüütsmanni	3	10 $\frac{1}{4}$	12,0	" lv. rasv.
"	145	"	6	11 $\frac{1}{2}$	15,0	ebp. m.	"	68	T. Roela	10	12 $\frac{1}{2}$	13,7	
"	419	Ärvastu	10	12	14,0		"	283	Varbola	6	12 $\frac{1}{2}$	14,7	
"	419	"	7	11	14,0	mr.	"	283	"	6	12	14,7	
"	419	"	6	11 $\frac{1}{4}$	14,0	t. r.	"	254	Kalmetu	8	12 $\frac{1}{2}$	14,4	
"	146	Puiatu	7	12	14,8		"	254	"	7	12 $\frac{1}{4}$	14,3	
"	249	V. Võidu	9	12	14,9		"	304	Laatre	2	11 $\frac{1}{4}$	13,1	ebp. m.
"	244	Kärstna	9	11 $\frac{1}{4}$	14,4	t.2 jagu	"	33	Rõngu	10	12 $\frac{1}{4}$	15,0	
"	135	Oisu	7	11 $\frac{3}{4}$	13,7	t.	"	456	Vägeva	7	12	13,0	
"	135	"	6	11 $\frac{3}{4}$	14,2	t.	"	253	Saadjärve	4	12	12,7	
"	5	A. Paluoja	7	11 $\frac{1}{4}$	13,5	mr.	"	65	Tammistu	8	11	14,2	2jagu, koll. t. s.
"	5	"	7	12	14,4		"	305	Laeva	6	12	13,8	
"	3	Pöögli	8	10	13,3	2jagu, koll.r. t.s.	"	440	K. Alatskivi	10	12	13,7	
"	3	"	8	12	14,0		"	324	Puurmanni	7	12 $\frac{1}{2}$	15,1	
"	147	Koigi	8	12	13,0		"	324	"	6	12	15,3	
"	341	L. Vissuvere	9	11 $\frac{1}{2}$	13,2	t.	"	234	Kamari	6	9 $\frac{1}{2}$	-	kirju, kibe sool.
"	262	Väätsa	10	12	14,5		"	247	Tapiku	5	11 $\frac{1}{2}$	13,8	
"	385	Massu	10	12	14,7		"	210	Kokora	4	11	14,1	ebp. m.
"	385	"	10	11 $\frac{1}{4}$	14,6	mr.	"	299	Tõreda	1	10 $\frac{1}{4}$	12,5	mr. t. r.
"	385	"	5	12	14,4				A/S. Einpaul				
"	378	Muhu	10	11	13,2	lv. t. r.	"	30	Vihula	10	12	14,7	
"	378	"	7	12	14,3		"	100	J. Jaani	7	12 $\frac{1}{2}$	14,8	
"	414	Keina	9	12	13,2		"	100	"	7	12 $\frac{1}{2}$	14,8	
		A/S. Einpaul					"	100	"	7	12 $\frac{1}{2}$	14,8	
"	373	Luutsniku	3	10 $\frac{1}{4}$	11,8	mr. valge, rasv.	"	29	Karula	9	12	15,0	
"	295	Krabi	3	11	12,0	2 jagu	"	29	"	9	12	15,0	
"	277	Lasva	9	12	15,5		"	162	Sõmerpalu	5	12 $\frac{1}{4}$	13,1	

Kuupäev	Piimatalituse			Märkus	Kuupäev	Piimatalituse			Märkus			
	Reg. Nr.	Nimetus	Arv			Keskml. pall	Vee %	Reg. Nr.		Nimetus	Arv	Keskml. pall
Mai	A/S. Einpaul					Mai	Gahlnbäck					
24	140	Kikaoja	6	12	16,0	24	203	V. Vanamõisa	7	12	16,0	
"	140	"	6	12	15,9	"	267	Ollepa	6	12	15,7	
"	379	T. Pustuski	5	12	16,4	"	267	"	5	11	15,7	
		E. P. Liit				"	27	K. Kurla	7	12 ^{1/4}	14,0	
"	185	Rogosi	7	11	13,6	kirju, lv. r.	"	27	"	7	12 ^{1/2}	14,0
"	292	Rõuge	3	11	14,2	mr. r.	"	27	"	7	12 ^{1/2}	15,1
"	215	V. Maarja	8	12	14,6		"	478	Soosaare	6	10	13,7
"	215	"	7	12	14,0		"	268	Jändja	3	9	—
"	327	M. Mäeküla	7	10	13,1	kirju, lv. r.	"	40	Kõo	10	12	14,0
"	473	Anna	5	11 ^{1/4}	13,0	ebp. m.	"	7	Pilistvere	8	12	15,5
"	73	Salla Tammik.	3	12	15,7		"	7	"	7	11 ^{1/2}	15,0
"	369	Lindora	4	11 ^{1/4}	13,0	mr.	"	272	Heimtali	7	9	—
"	436	Kääpa	6	11 ^{3/4}	14,1		"	259	Holstre	4	9	—
"	48	M. Magdal.	6	12	14,9		"	158	U. Tänasilma	7	10 ^{3/4}	13,2
"	48	"	6	12	15,1		"	418	Kildu	5	12	15,1
"	270	Kose	7	12	14,0		"	284	Sürgavere	10	12	14,0
"	270	"	6	12	14,0		"	15	Kaiu	7	12	14,0
"	284	Sürgavere	8	12	15,0		"	15	"	7	12	13,8
"	191	Kantküla	6	12 ^{1/4}	14,0		"	71	E. Peetri	3	11	14,0
"	16	Laiuse	6	12 ^{1/4}	13,1		"	73	S. Tammiku	4	11	16,0
"	91	Kastna	10	12 ^{1/4}	15,4		"	1	Palamuse	10	12	14,0
"	439	Puhja	7	12	14,2		"	1	"	10	12	14,2
"	439	"	6	11 ^{1/4}	14,4	mr. t. r.	"	1	"	9	12	14,6
		„Eptü“					"	1	"	9	12	13,0
"	389	P. Jakobi	6	12 ^{1/4}	14,0		"	47	L. Tähkvere	6	12	15,0
"	389	"	6	12	13,4		"	8	Põltsamaa	9	12	14,2
"	325	Uulu	8	12	15,2		"	84	Jõgeva	7	11	13,2
"	325	"	8	12	12,4		"	152	Kärkna	9	11 ^{1/2}	16,0
"	465	Pärnu	3	11	13,0	ebp. m.	"	72	Kuremaa	6	12	14,5
"	390	K. Lõpe	9	12	12,5		"	72	"	5	12	15,8
"	386	Paadremaa	8	12	13,3		"	49	Nurmekunda	9	12	13,5
"	386	"	7	12	12,4		"	66	Härjanurme	9	12	13,8
"	260	Kaelase	6	12	14,4		"	66	"	8	12	15,5
"	363	Tahkuranna	7	12	13,8		"	309	Seli I	9	12 ^{1/2}	14,3
"	367	A. Sikeldi	6	12 ^{1/2}	15,4		"	309	"	9	12 ^{1/2}	14,5
"	367	"	6	12 ^{1/2}	14,5		"	407	Ellamaa	2	11 ^{1/2}	15,5
"	67	Sindi	4	11 ^{1/4}	13,6	ebp. m.	"	429	A. Lindi	6	11	14,4
"	36	Kihme	8	12 ^{1/4}	14,8		"	273	Tõstamaa	8	12	14,0
"	289	Valgjärve	6	11	12,8	mr. t. r.	"	260	Kaelase	5	12	13,2
"	97	Urvaste	6	12	13,8		"	80	Parila	7	11 ^{3/4}	11,4
"	370	Antsla II	4	12	15,0		"	80	"	7	11 ^{1/4}	11,0
"	459	O. Kahkva	5	12	13,0		"	163	Võime	10	12	15,4
		Gahlnbäck					"	211	Vaabina	6	12	14,6
"	364	Rannu	7	12	14,7		"	P. K. Estonia				
"	364	"	7	12	15,7		"	319	Kadrina	6	12 ^{1/2}	15,0
"	150	Kiltsi	6	11 ^{3/4}	14,0	kõrve m.	"	319	"	7	12 ^{1/2}	14,8
"	233	Perila	4	10 ^{1/4}	13,0	kirju lv. r.	"	17	Ambla	6	12 ^{1/2}	14,8
"	457	Räägo	8	12	12,0		"	17	"	6	12 ^{1/2}	14,8
"	457	"	7	11 ^{3/4}	13,1	t. rasvane	"	30	Vihula	10	12 ^{1/2}	14,0
"	217	Tamme	6	12 ^{1/4}	14,7		"	105	Kullamaa	9	12 ^{1/2}	14,2
"	85	R. Antsla	8	12	14,9		"	105	"	10	12 ^{1/2}	14,5
"	79	Simuna	5	12 ^{1/2}	14,1		"	105	"	9	12	15,0
							"	113	Elva	8	12 ^{1/2}	14,9

Kuupäev	Piimatalituse				Märkus	Kuupäev	Piimatalituse				Märkus	
	Reg. Nr.	Nimetus	Arv	Keskml. pall			Vee %	Reg. Nr.	Nimetus	Arv		Keskml. pall
Mai 24	245	Are	9	12 ¹ / ₄	14,4	Mai 25	244	Kästna	4	11 ¹ / ₄	14,0	koll.r.tr.ja puru [s.
"	245	"	8	12 ¹ / ₂	14,9	"	159	Suurejõe	9	12	14,9	
"	291	Anija	9	12 ¹ / ₂	14,1	"	268	Jändja	3	11 ³ / ₄	12,8	palju lv.
"	291	"	8	12	14,1	"	43	Rutikvere	10	10 ³ / ₄	14,2	kirju; 2 jagu
"	467	Keila	7	12	14,6	"	84	Jõgeva	5	12 ¹ / ₄	13,6	
"	426	V. Massu	10	12 ¹ / ₄	14,6	"	22	Oiu	7	12 ¹ / ₄	14,8	
"	20	Rakvere	4	12	15,0	"	22	"	7	12	15,0	2 jagu
"	309	Seli I	6	12 ¹ / ₂	14,7	"		"Eptü"				
"	154	Pärnu	8	12	15,0	"	58	Torgu	8	12	14,0	
"	154	"	7	12 ¹ / ₄	15,0	"	58	"	3	12	13,1	
"	389	"	7	12	15,1	"	124	T. Riisa	7	11 ¹ / ₂	13,0	2 jagu
"	389	P. Jakobi	8	12	14,5	"	225	Sikana	10	10	15,0	kala-m.
"	101	Tõhela	7	12	14,6	"	405	Suuremõisa	6	12	14,3	
"	101	"	7	11 ¹ / ₄	14,3	2 jagu	236	Lihula	7	10	13,9	vääv. vesiniku l.
"	101	"	6	11 ¹ / ₄	14,0	jooneline lv. r.	236	"	7	10 ¹ / ₄	14,2	2 jagu värvi
"	192	Koonga	10	12	15,0	"	236	"	9	10	14,1	vääv. vesin. lõhn
"	192	"	10	12	15,1	"		A/S. Einpaul				
"	351	Varbla	8	12	14,0	"	415	Kernu	5	12	13,5	
"	351	"	7	12	14,6	"	290	Sooru	5	12	13,8	
"	351	"	8	12 ¹ / ₄	13,0	"	44	H. Kulli	3	11	12,0	rasvane
"	114	Vahenurme	10	12	15,3	"	443	Pakla	3	12	15,5	
"	395	Toila	7	12 ¹ / ₄	13,4	kibe järelmaitse	272	Heimtäli	4	10 ³ / ₄	13,5	ebp. m.
"	136	V. Kuuste	6	11 ¹ / ₄	13,5	"	144	Kaavere	5	12	15,0	
"	207	Kuigatsi	8	12	14,5	mr. rasv.	7	Pilistvere	7	12	14,0	
"	161	Otepää	9	11 ³ / ₄	13,0	lv.	7	"	7	12 ¹ / ₂	14,8	
"	161	"	9	12	12,2	mr. 2 jagu	7	"	7	12 ¹ / ₂	15,4	
"	161	"	8	11 ¹ / ₂	13,3	rasva ter. s.	18	Imavere	10	12 ¹ / ₂	14,0	
"	161	"	8	11 ¹ / ₄	13,6	"	238	K. Arusaare	3	12 ¹ / ₄	14,0	
"	25	Aravete	7	11 ³ / ₄	15,0	"	34	Võhma	7	12 ¹ / ₂	15,5	
"	25	"	7	11 ¹ / ₄	15,6	"	34	"	7	12	15,1	
"	25	"	7	12	15,0	"	100	J. Jaani	5	12 ¹ / ₂	15,3	
"	149	Kärgula	7	12	14,7	ebp. m.	331	Kloostri	4	12 ¹ / ₂	15,8	
"	4	Vastseliina	8	12	14,8	"	30	Vihula	10	12 ¹ / ₂	15,3	
"	4	"	8	12	14,5	"	132	Einpaul	6	11 ³ / ₄	14,9	
"	4	"	7	11 ¹ / ₄	14,7	"	132	"	5	12	15,7	
"	430	H. Tammiku	7	12	14,8	"		P. K. Estonia				
"	430	"	7	12	14,9	2 jagu	308	Kolu	8	12 ¹ / ₄	14,0	
"	94	Kanepi	7	12	15,0	"	336	Järvakandi	7	12 ¹ / ₂	14,6	
"	94	"	6	11 ¹ / ₄	15,1	"	340	Kehtna	5	12 ¹ / ₄	15,2	
"	326	Taali II	7	12	14,3	mr. lv	424	Kaisma	9	12 ¹ / ₂	14,8	
"	444	V. Kihlepa	6	12	12,7	[vas.või värville.	159	Suurejõe	5	12 ¹ / ₄	14,5	
"	429	A. Lindi	6	11	11,8	roosa värv - ei	235	L. Lokuta	8	10	12,0	sul. sool. puru s.
"	407	Ellamaa	5	12	15,9	mr. rasv.	242	Alliku	6	12	15,7	
"	53	Kodijärve	6	9	—	"	242	"	6	12 ¹ / ₂	14,2	
"	278	Hanikase	5	10 ¹ / ₄	13,3	"	70	L. Lalsi	7	12 ¹ / ₄	15,0	
"	379	T. Pustuski	4	12	14,8	mr.	419	Tarvastu	10	12 ¹ / ₄	14,4	
"	164	Antsla	4	12	15,4	rasvane	306	Türi	8	12	14,2	
"	371	Loosi	4	11 ¹ / ₄	14,0	"	145	S. Kõpu	10	12	15,8	
"	447	Mäe	2	11 ¹ / ₂	12,4	mr. r.	251	Särghaua	6	12 ¹ / ₄	13,8	
"	276	Meremäe	4	12	14,2	"	22	Oiu	8	11 ³ / ₄	13,6	lig kollane
"	64	Veriora	5	11	12,4	"	146	Puiatu	5	12 ¹ / ₂	15,6	
"	143	Lepasaare	3	11 ¹ / ₂	14,9	"						
"	55	Umbusi	4	12	14,6	"						

Kuupäev	Piimatalituse		Arv	Keskml. pall	Vee %	Märkus	Kuupäev	Piimatalituse		Arv	Keskml. pall	Vee %	Märkus	
	Reg. Nr.	Nimetus						Reg. Nr.	Nimetus					
Mai		P.K. Estonia					Mai		P.K. Estonia					
25	360	T. Mõnnaste	6	12 ¹ / ₄	15,0		25	331	Kloostri	4	12 ¹ / ₂	14,0		
"	241	Kärevere	4	12 ¹ / ₄	13,6		"	331	"	3	12 ¹ / ₄	14,6		
"	9	K. Jaani	5	10 ³ / ₄	15,5	valge, t. r.	"	6	Äksi	7	12 ¹ / ₄	14,8		
"	201	Ardu	10	12	15,2		"	6	"	7	12 ¹ / ₄	15,6		
"	310	Jõeletme	6	12	14,2		"	6	"	7	12 ¹ / ₄	15,2		
"	310	"	3	12	13,0		"	255	Kadila	8	12 ¹ / ₄	13,6		
"	2	Viljandi	7	12	15,0		"	395	Toila	7	12 ¹ / ₂	14,8		
"	2	"	8	12 ¹ / ₂	14,0		"	358	L. Nigula	10	12 ¹ / ₂	14,2		
"	362	Vastemõisa	6	12 ¹ / ₂	13,7		"	358	"	10	12	13,8		
"	362	"	6	12 ¹ / ₂	14,5		"	358	"	10	12	14,2		
"	34	Võhma	6	12 ¹ / ₄	14,0		"	358	"	10	12	14,0		
"	34	"	7	12 ¹ / ₂	13,4		"	358	"	8	12	14,1		
"	12	S. Jaani	8	12 ¹ / ₂	14,9		"	202	Märjamaa	10	12 ¹ / ₂	14,3		
"	12	"	8	12 ¹ / ₂	15,0		"	355	Einmanni	8	12 ¹ / ₄	13,9		
"	12	"	8	12 ¹ / ₂	15,0		"	31	Vaimastvere	8	12 ¹ / ₂	14,2		
"	24	Villevere	6	12 ¹ / ₄	14,6		"	11	Helme	10	12	14,3		
"	261	Kaarli	2	12 ¹ / ₄	14,4		"	11	"	10	12 ¹ / ₄	13,7		
"	19	U. Võidu	4	12	15,2		"	77	Mõniste	10	12 ¹ / ₂	15,3		
"	403	Laupa	3	12	12,0		"	207	Kuigatsi	10	12 ¹ / ₂	15,3		
"	348	Hageri	6	12	14,1		"	69	Kursi	5	12 ¹ / ₄	14,4		
"	475	Valgu	5	11 ¹ / ₂	12,2	mr. rasv.	"	61	Salla Kärü	4	12 ¹ / ₂	14,0		
"	476	Kärü	2	12	14,6		"	399	Vaimõisa	4	12	12,8		
"	435	Kadjaste	3	11 ¹ / ₄	13,0	mr.	"	361	Nissi	4	11 ¹ / ₄	11,8	mr. lv.	
"	468	Võidula	4	12	12,8		"	462	Piirsalu	4	12	15,3		
"	250	Mädara	5	12	15,0		"	377	Mustjala	5	11	14,6	ebpm.	
"	410	Kädva	4	12	14,0		"	383	Kärü	7	10 ³ / ₄	12,4	mr.	
"	380	V. Rahnoja	3	11	13,0	ebp. m.	"	344	Laadjala	7	11	11,8	mr. rasvane	
"	86	Keskmeierei	1	12	12,3		"	317	P. Peraküla	5	12	14,7		
"	18	Imavere	6	12	14,5		"	171	Jõgeveste	5	12	14,0		
"	18	"	5	11	14,2	seisn. p.	"	286	Karste	1	11 ¹ / ₂	12,4	rasvane	
"	78	Pihtla	8	12	13,5				"Eptü"					
"	78	"	8	12 ¹ / ₄	13,0				65	Tammistu	5	12	14,2	
"	343	Tõlluste	8	12	15,3		"	401	Tuhala	6	12 ¹ / ₂	14,0		
"	402	Salme	5	12	12,4		"	263	O. Täaksi	9	12	14,2		
"	402	"	6	12	12,0		"	169	V. Väandra	9	12 ¹ / ₂	14,2		
"	366	Sõrve	6	12 ¹ / ₄	14,5		"	216	H. Kabala	5	12	14,0		
"	366	"	6	12	13,7		"	9	K. Jaani	7	12	14,5		
"	10	T. Jõesuu	10	12	13,2				Gahlnbäck					
"	10	"	9	12	13,5				203	V. Vanamõisa	7	12	14,0	
"	28	T. Selja	7	12	13,0		26	56	L. Martna	10	12 ¹ / ₂	15,2		
"	28	"	7	12 ¹ / ₂	13,1		"	56	"	10	12 ¹ / ₂	15,0		
"	28	"	7	12 ¹ / ₂	13,3		"	79	Simuna	5	12 ¹ / ₂	15,0		
"	39	T. Ore	5	12	13,0		"	228	Riidaja	8	12	14,7		
"	39	"	6	11 ¹ / ₂	12,9	koll.jatk keskel	"	228	"	8	12 ¹ / ₄	14,5		
"	125	S. Tammiste	9	12	15,6		"	150	Kiltsi	9	12 ¹ / ₂	14,3		
"	332	Rapla	4	12	15,7		"	61	S. Kärü	3	12	13,3		
"	427	Mäetaguse	7	12 ¹ / ₂	16,0		"	15	Kaiu	10	12	12,8		
"	30	Vihula	10	12 ¹ / ₂	14,0		"	425	Võlli	3	11 ¹ / ₄	13,3	lv. rasv.	
"	270	Kose	6	12 ¹ / ₂	14,8		"	158	U. Tänasilma	4	10	13,8	mr.lv. puru s.	
"	17	Ambla	10	12 ¹ / ₂	14,8		"	284	Sürgavere	9	12	14,9		
"	319	Kadrina	10	12 ¹ / ₂	14,7		"	27	K. Kurla	8	12 ¹ / ₂	15,1		
"	329	Pikevere	8	12 ¹ / ₂	14,9		"	40	Köö	8	10 ³ / ₄	13,0	ebp. lõhn ja m.	
"	479	Vaivara	5	12 ¹ / ₂	15,7		"	478	Soosaare	4	12	15,6		
"	85	R. Antsla	10	12 ¹ / ₂	13,9									
"	85	"	8	12 ¹ / ₂	14,0									

Kuupäev	Piimatalituse			Märkus	Kuupäev	Piimatalituse			Märkus
	Reg. Nr.	Nimetus	Arv Reskm. pall			Vee %	Reg. Nr.	Nimetus	
Mai		A/S. Einpaul			Mai		„Eptü“		
30	42	H. Kõnnu	9 12 ¹ / ₄	16,4	30	324	Puurmanni	8 12	14,9
„	458	Laiksaare	4 10 ¹ / ₂	11,0	„	122	Ruskavere	5 12	13,3
„	115	Häädemees.	7 12 ¹ / ₂	14,6	„	122	„	6 12	12,7
„	323	I. Alutaguse	7 12	14,2	„	247	Tapiku	5 12	13,6
„	29	Karula	6 11 ¹ / ₂	14,3	lv.	179	Piknurme	5 11 ¹ / ₂	14,5
„	62	Leedimäe	6 12 ¹ / ₄	14,0	„	311	Kablaküla	4 11 ¹ / ₄	12,0
„	46	Linnamäe	3 11	13,1	mr.	52	Väägvere	1 11 ¹ / ₄	11,9
„	277	Lasva	2 11 ¹ / ₂	14,3	kibe sool.	374	Palmse	7 12 ¹ / ₂	13,5
„	140	Kikaoja	5 12	15,3		456	Vägeva	7 12 ¹ / ₂	12,7
„	350	Nõo	6 11 ¹ / ₄	14,3	ebp. m. kibe s.	33	Rõngu	8 12 ¹ / ₂	15,5
„	350	„	6 12	14,0		253	Saadjärve	5 11 ¹ / ₂	13,0
„	103	Lustivere	5 12	15,1		88	Viru	4 12	13,6
„	8	Põltsamaa	6 12	14,8		275	Valjala	8 12	13,7
„	8	„	7 12	15,0		275	„	6 11 ¹ / ₄	15,2
„	117	Tr. Avispea	8 12 ¹ / ₄	15,0		454	Laugu	4 11 ¹ / ₄	11,1
„	99	Lahavere	5 12 ¹ / ₂	14,8		405	Suuremõisa	5 9 ¹ / ₂	13,5
„	132	Einpaul	5 11 ³ / ₄	15,4	seisn. p. m.	392	Kaare	6 11	13,5
„	132	„	6 12	14,0		477	Reigi	3 10 ¹ / ₄	13,8
„	16	Laiuse	6 12 ¹ / ₂	15,0		153	Vidriku	4 9	—
„	116	Koeru	5 11 ³ / ₄	13,0		153	„	2 11	14,4
„	432	K. Vigala	6 12	13,4		289	Valgjärve	6 11 ³ / ₄	13,0
„	432	„	6 12 ¹ / ₄	14,0		123	Tammiku	4 12	14,3
„	335	Kaarepere	8 11 ¹ / ₄	14,1	2 värvi		P. K. Estonia		
„	335	„	8 12	14,7		240	Päinurme	7 12	13,9
„	335	„	9 12	14,9		434	Voltveti	9 12	13,1
„	258	Varbevere	10 11 ³ / ₄	13,7	lv.	434	„	9 12	13,0
„	258	„	10 12	14,0		434	„	8 12	12,9
„	422	Saare	9 12	14,5		5	A. Paluoja	10 12	14,1
„	323	I. Alutaguse	8 12	13,4		242	Alliku	6 12	15,3
„	290	Sooru	2 11 ¹ / ₄	13,4	jooneline, t. r.	298	Surju	10 12	14,2
„	148	Kärnu	9 12	12,4		35	Sinealliku	7 12	14,5
„	30	Vihula	6 12 ¹ / ₄	15,4		262	Väätsa	3 12 ¹ / ₄	14,6
„	132	Einpaul	8 12	14,5		281	Aidu	6 12	15,4
„	132	„	8 12 ¹ / ₄	14,6		466	Talli	7 12	13,0
„	132	„	8 12	14,2		170	U. Kariste	4 11	12,2
		„Eptü“				341	L. Vissuvere	3 10	12,5
„	283	Varbola	10 12	14,0		231	U. Kariste	3 11 ¹ / ₄	14,0
„	200	Alavere	6 12	12,0		256	Saapaküla	3 11 ¹ / ₂	13,0
„	172	Näduvere	4 11	13,1	mr., rasv., lv.	264	Abja Sarja	3 11	13,9
„	333	U. Saaluse	4 12	14,4		188	Viisu	2 9	—
„	295	Krabi	4 11 ¹ / ₂	13,0	2 jagu	423	Mõisaküla	1 10 ¹ / ₂	13,0
„	88	Viru	2 11	13,0	lv.	178	Kahala	7 12	14,4
„	162	Sõmerpalu	6 12	12,8		108	Esna	7 12	13,8
„	143	Lepasaare	2 12	15,0	[m.]	17	Ambla	6 12 ¹ / ₂	14,0
„	438	Krüdneri	1 9 ¹ / ₄	—	jooneline., ebp.	17	„	6 12 ¹ / ₂	13,9
„	266	Tüütsmanni	1 10 ¹ / ₂	11,0	ebp. m.	319	Kadrina	7 12 ¹ / ₂	14,1
„	411	Kadrina	9 10 ¹ / ₂	12,9	puru s. lv.	319	„	6 12 ¹ / ₂	14,1
„	440	K. Alatskivi	9 12	13,4		23	Albu	8 12 ¹ / ₂	13,0
„	305	Laeva	6 12	14,1		23	„	7 12 ¹ / ₂	13,0
„	33	Rõngu	10 12 ¹ / ₂	15,1		470	Kohala	6 12 ¹ / ₂	15,0
„	456	Vägeva	8 12 ¹ / ₄	12,4		467	Keila	5 12 ¹ / ₂	14,8
„	41	Elistvere	8 11 ¹ / ₂	15,0	puru s.	270	Kose	6 12 ¹ / ₂	13,9
„	210	Kokora	5 12	14,3		20	Rakvere	3 12 ¹ / ₂	15,0
„	461	Kavastu	7 12	15,4		85	R. Antsla	5 12 ¹ / ₄	14,6

Kuupäev	Piimatallituse			Märkus	Kuupäev	Piimatallituse			Märkus	
	Reg. Nr.	Nimetus	Arv Kesk- pall			Vee %	Reg. Nr.	Nimetus		Arv Kesk- pall
Mai	P. K. Estonia				Mai	P. K. Estonia				
30	85	R. Antsla	6 12 ¹ / ₂	14,7	30	438	Krüdneri	2 9	—	
"	55	Umbusi	7 12	14,0	"	416	Salesje	2 11	14,5	
"	339	Emumäe	4 12 ¹ / ₄	15,2	"	164	Antsla	1 11	13,0	
"	358	L. Nigula	8 12 ¹ / ₂	13,7	"	319	Kadrina	9 12 ¹ / ₂	14,0	
"	358	"	8 12 ¹ / ₄	13,0	"	319	"	9 12 ¹ / ₂	15,0	
"	358	"	8 11 ¹ / ₄	13,6	"	319	"	9 12 ¹ / ₂	14,0	
"	395	Toila	7 12	14,4	"	319	"	7 12 ¹ / ₂	14,2	
"	446	Vaida	10 12	14,2	"	17	Ambla	6 12 ¹ / ₂	14,0	
"	352	Ulvi	5 12	13,0	"	17	"	6 12 ¹ / ₂	14,0	
"	352	"	6 12	10,9	"	30	Vihula	5 12 ¹ / ₂	14,8	
"	353	Varangu	8 12	13,0	"	113	Elva	10 12 ¹ / ₂	14,5	
"	323	I. Alutaguse	6 12	13,0	"	113	"	9 12 ¹ / ₂	15,3	
"	428	Isaku	5 11	15,5	"	427	Mäetaguse	8 12 ¹ / ₄	14,9	
"	428	"	6 11	12,9	"	427	"	8 12 ¹ / ₂	15,5	
"	354	Tudolinna	10 12	13,3	"	467	Keila	6 12 ¹ / ₂	14,8	
"	149	Kärgula	6 12 ¹ / ₂	15,0	"	467	"	6 12 ¹ / ₂	15,7	
"	207	Kuigatsi	5 12 ¹ / ₂	14,8	"	339	Emumäe	7 12	15,3	
"	4	Vastseliina	10 12 ¹ / ₄	14,2	"	152	Kärkna	5 12 ¹ / ₄	15,3	
"	356	Kahkva	6 11 ³ / ₄	14,5	"	85	R. Antsla	10 12	14,2	
"	356	"	6 12	14,0	"	395	Toila	10 12 ¹ / ₂	13,5	
"	175	Udeva	6 12	13,4	"	395	"	10 12 ¹ / ₂	14,6	
"	175	"	5 10 ¹ / ₄	13,8	"	395	"	9 12 ¹ / ₂	15,4	
"	199	Padu	8 12	11,6	"	11	Helme	9 11 ³ / ₄	13,4	
"	47	L. Tähkvere	6 12	15,3	"	11	"	9 12	12,5	
"	103	Lustivere	5 12	15,6	"	323	I. Alutaguse	7 12	12,8	
"	8	Põltsamaa	7 12	15,0	"	13	Leebiku	6 11 ¹ / ₄	12,4	
"	94	Kanepi	6 12	14,0	"	13	"	7 12	14,2	
"	450	Avinurme	8 12	13,8	"	14	Räpina	7 12 ¹ / ₂	13,3	
"	243	Kunda I	7 12	13,7	"	14	"	7 12 ¹ / ₄	13,4	
"	279	Väimela	6 12	13,7	"	14	"	8 12	13,6	
"	307	Kähri	4 12	14,8	"	161	Otepää	9 11 ¹ / ₂	14,0	
"	391	Viitina	6 11 ¹ / ₄	12,8	"	136	Vana Kuuste	8 12	14,0	
"	63	Mäksa	5 12	14,6	"	95	Nadalama	6 12	14,7	
"	417	Aruküla	5 11	12,4	"	243	Kunda I	10 12	14,0	
"	400	Misso	6 11	12,8	"	460	Tapa	8 11 ¹ / ₄	13,1	
"	292	Rõuge	5 12	13,4	"	381	Kiisu	10 12	13,8	
"	116	Koeru	4 12	14,0	"	381	"	9 12	13,8	
"	59	K. Kioma	4 11 ¹ / ₄	14,4	"	Gahlnbäck				
"	437	Oonurme	5 11 ³ / ₄	13,0	"	31	359	Vasta	1 9	—
"	373	Lutsniku	4 10 ¹ / ₄	13,7	"	"	233	Perila	6 10 ¹ / ₄	13,8
"	230	L. Kilbavere	4 11 ¹ / ₂	13,5	"	"	163	Võime	5 11 ¹ / ₄	14,0
"	76	K. Nõmme	2 11	14,0	"	"	211	Vaabina	4 12	14,7
"	276	Meremäe	3 10	12,4	"	"	364	Rannu	8 12	15,0
"	209	Kõnnu	3 10 ¹ / ₄	12,0	"	"	364	"	8 12	14,2
"	37	Koiola	2 11 ¹ / ₄	14,2	"	"	199	Padu	8 9	—
"	110	Pala	3 11	13,2	"	"	208	Kungla	4 10 ³ / ₄	12,6
"	464	Meeksi	5 10	14,0	"	"	84	Jõgeva	7 9	—
"	345	Lapkova	4 11	12,0	"	"	84	"	6 9 ¹ / ₂	—
"	64	Veriora	3 11 ¹ / ₄	11,2	"	"	49	Nurmekunda	7 12	14,0
"	472	Lugi	3 10	11,3	"	"	66	Härjanurme	7 12 ¹ / ₄	16,0
"	134	Salla	2 9 ¹ / ₄	—	"	"	152	Kärkna	5 12 ¹ / ₂	15,0
"	50	T. Visusti	2 11 ³ / ₄	13,6	"	"	337	Vaim. Koit	10 12 ¹ / ₂	15,0
"	463	Võtkvere	2 9 ¹ / ₂	—	"	"	150	Kiltsi	6 11	14,7
"	139	Nursi	2 10	11,6	"	"	150	"	5 12	15,1
"	302	Sänna	2 11	13,0	"	"	150	"		

Kuupäev	Piimatalituse		Arv	Keskml. pall	Vee %	Märkus	Kuupäev	Piimatalituse		Arv	Keskml. pall	Vee %	Märkus
	Reg. Nr.	Nimetus						Reg. Nr.	Nimetus				
Mai		Gahlnbäck					Mai		A/S. Einpaul				
31	233	Perila	5	11¼	13,7	mr. lv.	31	117	Tr. Avispea	7	12¼	15,1	
"	89	Ahja	7	10½	14,8	ebp. hapu	"	369	Lindora	2	12	12,0	
"	1	Palamuse	10	12¼	15,0		"	415	Kernu	5	12	12,9	
"	1	"	10	12½	14,0		"	140	Ts. Kikaoja	6	12½	15,0	
"	1	"	10	12	14,0	mr.	"	140	"	6	12	14,5	
"	1	"	9	12	14,3		"	103	Lustivere	9	12	15,1	
"	457	Räägo	10	12	12,8		"	42	H. Kõnnu	10	12¼	14,3	
"	457	"	10	12	13,0		"	42	"	5	12½	15,5	
"	80	Parila	10	12	12,0		"	42	"	5	11½	13,4	2 jagu
"	80	"	10	11	12,6	-valge, t. r.	"	91	Kastna	7	12½	15,6	
"	61	S. Kärü	4	12	15,8		"	132	Einpaul	8	11¼	14,3	ebp. h.
"	73	S. Tammiku	4	12	14,0		"	132	"	8	11	14,3	" "
"	152	Kärkna	9	12	15,0				„Eptü“				
"	79	Simuna	5	12½	13,7		"	283	Varbola	6	12	15,0	
"	203	V. Vanamõis.	3	12	15,5		"	283	"	6	12	14,5	
"	203	"	3	12	13,6		"	374	Palmse	6	12½	14,0	
"	203	"	6	12	14,8		"	374	"	6	12	13,8	
"	84	Jõgeva	6	12	13,3		"	305	Laeva	8	12½	14,7	
"	84	"	5	11¾	14,0		"	33	Rõngu	8	12½	15,0	
"	407	Ellamaa	2	11	14,5	puru s.	"	370	Antsla II	6	12½	14,1	
"	273	Tõstamaa	10	12¼	15,8		"	97	Urvaste	5	10	12,8	kibe, soolane, lv.
"	260	Kaelase	6	12	15,0		"	420	Leevaku	10	12½	13,9	
"	429	A. Lindi	4	11½	13,0	ebp. lõhn	"	143	Lepasaare	4	12	16,0	
"	386	Paadremaa	6	11½	14,5		"	122	Ruskavere	10	12	13,0	
"	309	Seli I	9	12¼	15,0		"	43	Rutikvere	5	11½	14,6	mr.
"	309	"	9	12½	15,2		"	43	"	6	8½	—	kirju, ebp. m.
		E. P. Liit					"	247	Tapiku	6	12	14,0	
"	300	Lümmada	2	11¼	13,7	t. r.	"	299	Tõreda	1	10	10,2	mr.
"	471	L. Hiiekõnnu	2	11	14,3	t. lv.	"	367	A. Sikeldi	8	12½	14,0	
"	316	Vahastu	2	9	—	mr. ebp. m. r.	"	260	Kaelase	6	12	14,9	
"	259	Holstre	4	10¼	13,7	kirju, lv. r.	"	386	Paadremaa	10	12	14,0	
"	327	M. Mäeküla	3	10	12,2	kirju, puru s. lv.	"	124	T. Riisa	6	12	14,3	
"	185	Rogosi	2	9	—	kirju, lv. r. 2 jagu	"	465	Pärnu	5	11	12,0	kirju, 2 jagu
"	442	Vast. Kuuste	5	10¼	13,6	2 jagu, kirju, lv.	"	390	K. Lõpe	3	11½	13,3	mr. rasv.
"	215	V. Maarja	8	12	14,0		"	389	P. Jakobi	3	12	15,7	
"	436	Kääpa	6	12½	13,7		"	236	Lihula	7	11½	11,2	ebp. m.
"	48	M. Magdal.	8	12½	14,4		"	236	"	6	11½	11,4	" "
"	48	"	8	12½	15,7		"	236	"	6	11½	12,1	" "
"	48	"	7	12½	15,9				P. K. Estonia				
"	16	Laiuse	5	12	14,8		"	282	Põide	10	12½	14,0	
"	191	Kantküla	8	12¼	14,3		"	282	"	10	12½	15,4	
"	16	Laiuse	6	12¼	14,8		"	282	"	10	12½	15,0	
"	369	Lindora	3	12	13,3		"	282	"	10	12¼	14,4	
"	439	Puhja	7	12	12,9		"	282	"	10	12¼	14,4	
"	439	"	7	12	14,2		"	282	"	7	11¾	14,0	jooneline
"	73	S. Tammiku	3	12	15,5		"	282	"	6	12¼	14,9	
"	275	Valjala	4	12	14,2		"	180	Emmaste	8	12½	15,0	
		A/S. Einpaul					"	180	"	7	12½	14,4	
"	132	Einpaul	9	12	14,8		"	244	Kärstna	10	12	15,8	
"	331	Kloostri	7	12½	15,2		"	441	Agapäe	6	12½	13,9	
"	16	Laiuse	6	12½	14,7		"	441	"	5	12¼	13,2	
"	30	Vihula	10	12½	15,0		"	378	Muhu	8	12¼	13,2	
"	79	Simuna	4	12½	14,7		"	378	"	7	12	13,0	

Kuupäev	Piimatalituse			Märkus	Kuupäev	Piimatalituse			Märkus		
	Reg. Nr.	Nimetus	Arv			Keskml. pall	Vee %	Reg. Nr.		Nimetus	Arv
Mai		P.K. Estonia			Mai		P.K. Estonia				
31	147	Koigi	7	12 ¹ / ₂	14,6	31	382	Loo	7	12 ¹ / ₄	13,6
"	147	"	7	12	15,3	"	382	"	7	12 ¹ / ₄	14,7
"	86	Keskmeierei	8	12	12,5	"	255	Kadila	10	12	13,8
"	274	Voldi	7	12	12,9	"	255	"	9	12 ¹ / ₂	15,0
"	450	Avinurme	4	12 ¹ / ₂	15,0	"	353	Varangu	7	12 ¹ / ₂	14,8
"	315	V. Vigala	4	9	—	"	353	"	7	12 ¹ / ₄	14,3
"	246	Kõrgesaare	5	12	14,0	"	31	Vaimastvere	7	12 ¹ / ₄	14,4
"	156	Loodi	3	12	13,7	"	31	"	8	12	14,3
"	414	Keina	7	12	14,5	"	175	Udeva	7	12 ¹ / ₂	14,6
"	317	P. Peraküla	3	12	15,6	"	207	Kuigatsi	10	12 ¹ / ₄	14,0
"	477	Reigi	4	11 ¹ / ₄	13,0	"	207	"	6	12 ¹ / ₂	15,0
"	384	Maasi	4	11 ¹ / ₄	14,0	"	11	Helme	10	12 ¹ / ₄	14,8
"	177	Vara	3	12	13,6	"	11	"	10	12 ¹ / ₂	15,7
"	451	Kaevusaare	2	10	13,0	"	11	"	8	11 ¹ / ₄	14,0
"	463	Võtikvere	2	10	11,0	"	161	Otepää	10	11 ¹ / ₂	14,1
"	462	Piirsalu	5	12	14,9	"	161	"	6	12	13,6
"	361	Nissi	2	9 ¹ / ₂	—	"	94	Kanepi	8	12	14,5
"	293	Künda	2	10 ¹ / ₂	12,0	"	8	Põltsamaa	6	12 ¹ / ₄	14,0
"	53	Kodijärve	5	11 ¹ / ₄	13,0	"	8	"	5	12	14,2
"	371	Loosi	4	10	13,6	"	47	L.Tähkvere	8	12 ¹ / ₄	15,6
"	447	Mäe	2	11	12,4	"	47	"	6	12	15,7
"	149	Kärgula	3	10	14,3	"	103	Lustivere	3	12	14,2
"	278	Hanikase	5	11	13,6	"	201	Ardu	10	12	14,0
"	438	Krüdneri	1	10	14,5	"	201	"	10	12	14,2
"	164	Antsla	3	12	14,0	"	430	H. Tammiku	10	12	14,8
"	331	Kloostri	7	12 ¹ / ₂	14,0	"	245	Are	10	12 ¹ / ₄	15,6
"	331	"	7	12 ¹ / ₂	15,0	"	245	"	10	12 ¹ / ₂	16,0
"	105	Kullamaa	10	12 ¹ / ₄	14,0	"	309	Seli I	8	12 ¹ / ₂	14,7
"	105	"	10	12 ¹ / ₂	14,1	"	426	V. Massu	6	12 ¹ / ₄	13,2
"	105	"	6	12 ¹ / ₂	14,0	"	426	"	7	12 ¹ / ₄	13,0
"	319	Kadrina	7	12 ¹ / ₂	14,6	"	280	Raiküla	4	11 ¹ / ₄	14,6
"	319	"	7	12 ¹ / ₂	15,0	"	264	A. Sarja	5	12 ¹ / ₄	15,3
"	319	"	7	12 ¹ / ₂	14,1	"	444	V. Kihlepa	7	12	12,0
"	17	Ambla	8	12 ¹ / ₂	14,0	"	363	Tahkuranna	8	12 ¹ / ₂	13,9
"	17	"	8	12 ¹ / ₄	14,9	"	429	A. Lindi	4	12 ¹ / ₄	11,8
"	17	"	8	12 ¹ / ₄	14,6	"	407	Ellamaa	3	12 ¹ / ₄	15,2
"	30	Vihula	10	12 ¹ / ₂	14,6	"	114	Vahenurme	7	12 ¹ / ₂	14,6
"	113	Elva	6	12	14,6	"	326	Taali II	8	12 ¹ / ₂	14,0
"	113	"	6	12 ¹ / ₂	14,3	"	332	Rapla	10	12 ¹ / ₂	14,7
"	270	Kose	10	12 ¹ / ₂	14,0	"	332	"	7	12	14,0
"	270	"	10	12 ¹ / ₂	15,0	"	5	A. Paluoja	10	12 ¹ / ₂	14,0
"	479	Vaivara	6	12 ¹ / ₂	14,8	"	5	"	7	12 ¹ / ₂	14,8
"	479	"	5	12 ¹ / ₂	14,0	"	3	Pöögli	8	11 ¹ / ₄	14,6
"	291	Anija	10	12 ¹ / ₄	12,3	"	3	"	8	12	14,6
"	291	"	8	12 ¹ / ₂	15,7	"	3	"	8	12	13,0
"	20	Rakvere	6	12 ¹ / ₂	13,3	"	154	Pärnu	7	12 ¹ / ₂	15,0
"	20	"	6	12 ¹ / ₂	15,4	"	154	"	7	12 ¹ / ₂	14,7
"	57	Porkuni	8	12 ¹ / ₂	14,0	"	154	"	7	12 ¹ / ₂	13,6
"	329	Pikevere	7	12 ¹ / ₂	14,9	"	242	Alliku	6	12 ¹ / ₄	15,3
"	329	"	7	12 ¹ / ₂	14,3	"	242	"	6	12	15,8
"	25	Aravete	10	10 ⁸ / ₄	15,5	"	389	P. Jakobi	8	12 ¹ / ₄	14,3
"	25	"	6	12	14,9	"	389	"	8	12 ¹ / ₄	14,4
"	25	"	5	12	16,0	"	389	"	9	12 ¹ / ₂	14,4
"	395	Toila	10	12 ¹ / ₂	15,1	"	351	Varbla	8	12 ¹ / ₄	13,5
"	382	Loo	8	12 ¹ / ₂	14,6	"	351	"	8	12 ¹ / ₂	14,0

vana ebpm.

ebpm.

mr. rasv

mr. 2 jagu

kirju, r.

kirju. ebp. m.r.

2 jagu, r.

t. r.

seisn. m.

r.

ebpm.

t. r.

seisn. m.

koll.r. t. sees

jooneline, kirju
mr., kõrve m.

jooneline

2 jagu

Kuupäev	Piimatalituse			Märkus	Kuupäev	Piimatalituse			Märkus
	Reg. Nr.	Nimetus	Arv Keskml. pall			Vee %	Reg. Nr.	Nimetus	
Mai 31	192	P. K. Estonia	10 12	13,6	Mai 31	125	P. K. Estonia	6 12	15,4
" 192	"	Koonga	10 12	14,0	" 125	"	S. Tammiste	6 12	15,3
" 325	"	Uulu	3 9	—	" 28	"	T. Selja	10 12	14,2
" 325	"	"	7 11	13,0	" 28	"	"	6 12	13,7
" 101	"	Tõhela	10 12	15,0	" 28	"	"	7 12	14,0
" 101	"	"	6 12	14,1	" 39	"	T. Ore	6 12	13,4
" 101	"	"	5 12	13,4	" 39	"	"	5 12	13,5
" 10	"	T. Jõesuu	9 12	13,7	" 325	"	Uulu	5 11	14,1
" 10	"	"	9 12	14,5	"	"	"	"	kibe soolane

Teated juustu hindamise üle mai kuul 1928 a.

Kuu-päev	Piimatalituse		Eksportöör	Juustu sordi nimetus	Juustu hulk	Rasva % kuiv-aines	Märkused
	Reg. nr.	Nimetus					
Mai 8	248	Luunja	"Eptü"	Shveitsi	1 tn.	48,25	Väljaveoks kõlbulik
" 10	248	"	"	"	25 "	46,06	"
" 10	83	Torma	Gahlnbäck	"	2 "	47,83	"
						45,43	
						50,97	

Eesti väljaveo või analüüside andmed.

Järjekorra nr. nr.	Registreerimise nr. nr.	Piimatalituse nimetus	Analüüsi tegemise aeg	A n d m e d		
				Vee %/o	Reichert Meissli arv	Refraktsion 40° C.
		Märts 1928				
1	156	Loodi	23. III	14,4	28,82	42,35
2	402	Salme	"	11,8	30,69	41,77
3	149	Kärgula	"	14,9	29,04	42,89
4	428	Iisaku	"	14,0	29,70	42,52
5	325	Uulu	"	13,5	30,47	42,88
6	310	Jõeleftme	"	14,0	29,04	42,15
7	114	Vahenurme	"	13,4	—	42,80
8	407	Ellamaa	"	14,2	29,26	42,49
9	121	Penuja	"	12,0	28,27	43,00
10	466	Talli	"	13,0	28,49	42,65
11	383	Kärla	"	12,0	28,38	42,00
12	235	Lelle-Lokuta	"	13,7	29,04	42,45
13	371	Loosi	"	12,0	26,95	43,61
14	317	Polli-Peraküla	"	14,0	29,27	42,79
15	230	Lilastvere-Kilbavere	"	14,0	29,04	42,88
16	61	Salla-Käru	"	12,0	29,04	42,50
17	414	Keina	"	11,8	27,73	42,85
18	33	Rõngu	"	15,0	27,28	42,86
19	343	Tõluste	"	14,0	29,48	42,10
20	3	Pöögli	27. III	15,0	28,05	42,69
21	153	Vidriku	"	13,6	27,72	43,38
22	385	Massu	"	15,5	30,14	42,31
23	447	Mäe	"	12,6	29,37	42,80
24	437	Oonurme	"	12,8	30,58	43,00
25	64	Veriora	"	13,9	27,50	43,28
26	472	Lugi	"	12,5	28,93	42,70
27	416	Salesje	"	15,5	29,26	42,39
28	367	Sikeldi-Alo	28. III	14,0	29,15	42,79
29	292	Rõuge	"	15,0	27,50	43,35
30	41	Elistvere	"	13,3	29,15	42,80
31	68	Tartu-Roela	"	14,4	27,94	43,37
32	123	Tammiku	"	16,2	28,93	43,48
33	52	Väägvvere	"	13,6	27,61	43,89
34	347	Talli II	"	13,4	29,48	42,70
35	77	Mõniste	29. III	13,2	28,16	42,93
36	95	Nadalama	"	14,7	28,05	42,62
37	354	Tudolinna	"	11,2	29,37	45,59
38	135	Oisu kooli	"	14,7	29,59	42,40
39	467	Keila	"	14,7	28,60	42,28
40	175	Udeva	"	13,0	26,95	42,76
			Minimum	11,2	26,95	41,77
			Keskmine	13,66	28,77	42,83
			Maximum	16,2	30,69	45,59