

Piimasaaduste väljaveo kontrolljaama teated.

Jlhub üks kord kuus
P. v. kontrolljaama väljaandel.
Aadr.: Tallinn, Uus Sadama t. 2.
Telef. 40-92, 40-93.
Vastutav ja tegev toimet. E. RUBER.
Aadr.: Tallinn, Kreutzvaldi t. 4. k. 1
Telef 41-22.

Tellimise hinnad:

1 aasta peale	2 kr. 50 senti
1/2 " "	1 " 25 "
1/4 " "	— " 65 "
Üksik number 25 senti.	

Hallituse hädaoht ja selle vastu võitlemine piimatalitustes.

E. Ruber.

Viimasel ajal juhtub sagedasti, kus kontrollkomisjonile esitatud või ehk selle pakkimismaterjal (tünn, pergament) on hallitanud ja sellepärast või komisjoni poolt siseturgu määratakse. Nii on 1. kuni 20. sept. hallituse tõttu siseturgu langenud 105 tünni võid 18 piimatalitusest, mille netto kaal kogusummas välja teeb 51 klg. $\times 105 = 5355$ klg. Välisturu hindade järele raha peale ümberarvates (296 snt. pro klg) saame 1.585.080 senti. Nii suure summa eest valuutat oleme pidanud kaotama hallituse tõttu ja ainult paarikümne päeva jooksul ehk teiste sõnadega — hallituse tõttu kaotasime iga päev umbes 80 tuhande sendi eest valuutat. See on otsekohene hallitusest tingitud kahju. Kui juure arvata veel kaudseid kaotusi, siis võib see summa mitmekordseks tõusta. Näiteks sama aja jooksul, s. o. 1. — 20. sept., on II sorti langenud 29 tünni võid märkustega — hallituse maitse ja lõhn. Ka siin oli arvatavaks võivea põhjuseks — hallitus. Siis on veel märgitud hulk võivigu, nagu ebapuhas lõhn ja maitse, vana maitse j.t., kus otsekohe hallitust ei nimetata, kuid kahtlemata mõjutab hallitus rohkesti ka nende vigade esinemist võis. Kui teame veel, et hallitus on suureks vaenlaseks või alalhoiduvusele ja et selle tõttu meie või välismaal peagi oma head omadused ja ühtlasi oma hea nime kaotab, siis ei tohi meie enam päevagi viivitada, vaid peame selle hädaohu kõrvaldamiseks kõige energilisemalt tegutsema.

Hallitus on vaenlane, mille vastu võitlemine pole mitte kerge ülesanne. Poolikud abinõud siin ei aita. Hallitust peab järjekindlalt hävitatama ja tema siginemiseks võimalused võetama.

Kuidas hallitusi nende morfoloogiliste ja bioloogiliste omaduste järele klassifitseeritakse, selle juures siinkohal peatuma ei hakka, seda võib leida raamatuist („Bakteriõpetus“ j.t.). Toon vaid allpool üldiseid tingimusi, mis hallituste siginemiseks tarvilikud ja need oleksid: niiskus, temperatuur, õhk ja happesus. Kui üks loetletud tingimustest ei ole soodne, on hallitustel sigimine võimata. Tähendab peame leidma abinõusid, mis loetletud tingimusi hallituste siginemisele ebasoodsaiks teevad. Kuid kõige pealt peame hävitama hallituse seal, kus ta meie silmale juba nähtav on. Piimatalitustele on mitmel puhul sellest kirjutatud, kuid ikkagi võtavad paljud seda liigagi pealiskaudselt. Lubatakse küll seinad ja lagi, kuid sealsamas jäetakse puhastamata hallitanud puust nõud, piimaproovide ehk reaktiivide kapp või muud sellesarnast. Sageli jäetakse või hoiuruum tähelpanemata ja see on siis üleni hallitusega vooderdatud. Kui juba hallituse hävitamiseks puhastamist ette võetakse, siis tehtagu seda ka täiel määral, s. o. põhjalik puhastus kõigis piimatalituse ruumes; põrandad, laed ja seinad puhastada ja lubjata värskest kustutatud lubjaga. Samuti hoolsalt puhastada kõik piimatalituses olev inventar, ka torustik ja pumbad. Seal kus hallitus olemas, peab ruumide lupjamist kord kuus ette võetama, kuna riistade ja nõude hoolas puhastamine peab iga päev töö lõpul läbi viidama ja riistu kuivana hoitama. Samuti ruumid iga päev peale tööd hästi läbituulutada, et nad kuivemad oleksid. Või sool, kui see piimatalituse ruumis seisab, enne või soolamist läbi kuumutada. Tuleb ette, et kae- vuvesi sisaldab hallitusidusid. Sarnane vesi on või pesemiseks kõlb- mata, sest või saab sel teel hallitusega läbi külvatud ja ta muutub hoid- misel kiiremini halvaks.

Kuid ainult need abinõud ei kindlusta meid hallituse vastu. Meie lõpusiht hallituse vastu võitlemises ei seisa mitte abinõude leidmises hallituse hävitamiseks, vaid nende leidmises hallituse ära hoidmiseks. Parem terve olla, kui terveks saada.

Eelpool nimetasin neid tingimusi, mis hallituste siginemist soodustavad. Neist oleks tähtsaim niiskus. Kontrolljaama bakterioloogia laboratooriumil olevaist andmeist on näha, et paar aastat tagasi ainult 33% piimatalitustest olid enam-vähem korraliku ventilatsiooniga, kuna suurem osa ilma mingisuguse ehk liig puuduliku ventilatsiooniga töötasid. Järelikult olid viimastes ruumid niisked, sest ainult ventilatsiooni abil võib niiskust vähendada. Kus aga niiskus, seal on ka hallitus;

kuivas ruumis hallitus ei kasva. Parimaks niiskuseks piimatalitustes loetakse 80%, kui see aga tõuseb üle 90%, siis on hallitustele siginemise võimalus olemas. Niiskust võib määrata sellekohase riistapuu (hügromeetri) abil, mille hind on 3 kr. kuni 12 kr. ja kallimad.

Viimase paari aasta jooksul on paljud piimatalitused korraliku ventilatsiooni sisse seadnud, kuid kahjuks mitte igasse ruumi ja eriti või hoiuruum on sageli ventilatsioonita jäetud. Seda ruumi aga peab samuti ventileeritama kui tööstusruume, sest siin seisab või pikemat aega, olgugi pakitult, kuid allpool näeme, et see pakkimine ei ole täielikuks kaitseks hallituste saastumisele.

Teiseks abinõuks hallituste vastu oleks madal temperatuur. Seda abinõu ei saa aga kahjuks täiel määral kasutada, sest hallituste kasvu seismapanemiseks oleks tarvis (näit. või hoiuruumis) väga madalat temperatuuri — mõni kraad alla 0. Seda oleks aga ainult mehaanilise jahutamise sisseseadega piimatalitustes võimalik kätte saada. Kuid on teada, et hallitus mitte ühtlaselt ei kasva kõrgema (15 — 20° C) ja madalama (6 — 8° C) temperatuuri juures. Madalama t° juures kasvab hallitus 4—5 ja veelgi enam korde aeglasemalt kui kõrgema t° juures. Niisugust madalat t° on juba võimalik igal piimatalitusel kätte saada, kui aga jääd küllalt tagavaraks muretsetud on. Eriti hõlbus on seal, kus on olemas otstarbekohane või hoiuruum ühes jääruumiga.

Sügisel, kus paljudel jäätagavarad lõppenud, on ka hallitustel rohkem võimalusi kiiremaks siginemiseks.

Temperatuuri kasutatakse ka hallituste hävitamiseks ja nimelt kõrget soojust nagu see on pastöriseerimisel. Sellejuures peab aga hoolasti valvama, et pastöriseerimise t° vahepeal alla 85° C ei langeks. Eriti peab meier kontrollima koorejaamadest toodud koort kas see on korralikult pastöriseeritud. Selleks võib tarvitada „Rothenfusseri“ reaktsiooni*). On ju teada, kui palju jätavad soovida piima käsitlemine ja hoidmine kodustes majapidamistes, mispärast piimades võib leida rohkesti hallitusidusid. Piimast ehk koorest, kuhu nad sattunud võime neid hävitada ainult pastöriseerimise teel.

Õhk on kolmandaks tingimuseks hallituste siginemisel. Või tünni panemisel peab hoolega selle järele valvama, et tühje õhuruume ei jääks või ja tünni seinte vahele, samuti ka õhukoopauid või enesesse. Neis kohtades, olgu see herne suurunegi, on hallitustele siginemiseks võimalus antud. Või hoiuruumi jahedas temperatuuris hakkab tünni

*) Rothenfusseri reaktsiiv võib saada kontrolljaama bakterioloogia laboratooriumist.

ja või vahele jäänud õhk tihenema ja väline õhk tünni pragude vahelt tünni sisemusse voolama, mille juures saavad õhuvooluga kaasakistud ka õhus olevad hallitusidud, kui neid või hoiuruumis on olemas. Tünnis ei takista märg pergament hallitusidude või juure pääsemist.

Neljandaks teguriks hallituste kasvamisel on *happesus*. Hallitus kasvab ainult hapus keskkonnas, seepärast siis ka võis (või reaktsioon on hapu), kooses — selle hapnemisel ja juuretises. Järelikult peame neid aineid hallitusest piinlikult eemal hoidma. On näiteks hallitus juuretisse sattunud, leiab ta seal kõige soodsamaid tingimusi kiireks siginemiseks ja teda saab iga päev edasi istutatud ühelt poolt koosesse ja teiselt poolt emajuuretisse. Sel põhjusel võib emajuuretis vahest lühikese ajaga halvaks muutuda, ilma et väliselt hallituse suhtes midagi märgata oleks. Seepärast on ka soovitatav, et emajuuretit sagedamini uuendataks.

Või pakkimismaterjal on sageli põhjuseks hallituse tekkimisele või pinnal.

Pergamendi hoidmine soolvees ei ole hallituse hävitamiseks küllaldane.

Pergamenti tuleb enne tarvitamist tugevas soolvees (20 — 30%) keeta, olgugi mõni minut. Samuti peab või tünn hästi läbi aurutatama ja soolapudruga sisse hõõrutama. Pergamenti tünni panemisel peab enne käed sooja vee ja seebiga hästi puhtaks pesema ja nende kätega muid asju mitte puutama, kuni tünni seinad ei ole pergamendiga vooderdatud.

Tünni lauad hoida kuivas, puhtas ruumis ja mitte põrandal, vaid restide peal. Samuti restide peal hoida või tünnid või hoiuruumis ja 2 korda päevas käänata tünni restil olev ots üles. Tünnide tegemiseks tarvitada ainult kuivi laudu.

Või tünn hoida puhas ja kuiv; mitte veeretada märjal põrandal. Raudteejaama vedamisel vihmasel ajal või tünnid katta presendiga.

Need oleks kokkuvõetult üldised abinõud, mis piimatalitustel tuleks viibimata tarvitusele võtta ja mitte ainult nendel, kelle või hallituse tõttu siseturgu langes, vaid kõikidel, sest hallitus on igal pool varitsemas ja kus aga valve loid, seal hakkab ta viibimata oma hävitavat tööd tegema.

Ainult teadlikkude piimatalituste juhatusliikmete ja meierite abil on võimalik nendest suurtest kahjudest hoiduda, mis hallitus toob ja ähvardab tuua.

Märkeid piimatalituse ehitamiseks ja sisseseadmiseks.

J. Rumessen.

(järg.)

Piima pastöriseerimise aparaadid. Esimese piima pastöriseerimise aparaadi konstrueerimisest kuni tänapäevani on lugemata arvul mitmetüübilisi pastöriseerimise aparate turule lastud. Paljud nendest on nõudeid rahuldanud, kuid paljud on ka ainult katseaparaatidena esinenud.

Aja jooksul on nad nii väljakujunenud, et meie neid ehitusviisi ja konstruktsiooni poolest järgmistesse tüüpidesse võime jagada.

- 1) püst aparaadid,
- 2) lamavad „
- 3) regeneratiiv „

Aastate jooksul ülaltähendatud pastörisaatoreid tarvitades kerkisid üles nende kohta järgmised nõuded :

1) Aparaatidel pidi olema teatud mõõdul piima tõstevõime, ilma et ringikäiva liigutaja käigu kiirus suureneks.

2) Piim ei tohtinud pastöriseerimisel ennast palju muuta.

3) Aparaat pidi olema kerge lahti teha ja puhastada.

4) Aparaat pidi olema kerge ja tasase käiguga ja vähese jõu tarvitusega.

Uematüübilised püst pastöriseerimise aparaadid vastavad praeguseaja nõuetele. Lamavad aparaadid sellevastu ei ole suutnud kõige oma uuenduste peale vaatamata ajaga ühes sammuda. Praegune lamav aparaat ei lähe suurt lahku esimesest 1895 aastal konstrueeritud aparaadist.

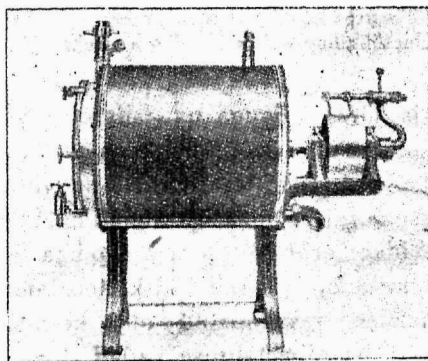

Lamav tüübiline pastöriseerimise aparaat „Trump.“

Vahepeal katsuti tema käiku kergendada kuulilaagrite sissepanemisega, kuid see jäeti varsti kõrvale, sest rooste rikkus nad lühikese aja jooksul ära. Siiski on sel aparaadil ka teatud head omadused — näiteks ta otsekohene tõmme, ilma hammasratta vahelduseta, mis teda teistest aparaatidest vastupidavamaks teeb. Kergesti lahtitehtav ja hõlbus puhastada; väikene piimä sisaldavus töötamise ajal, mis tema kruvitaolisest liigutajast oleneb ning tema omadus vahtu purustada.

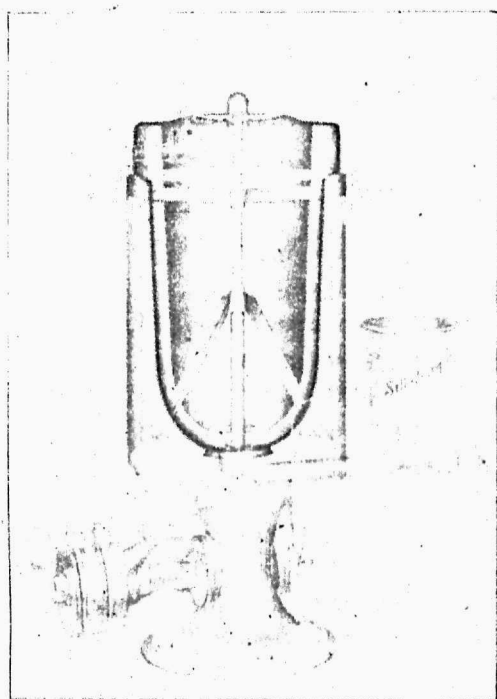

Uuetüübiline eelsoendaja[™] ja koorekeetja.

Et ta liig kiire ja järsu käiguga on, siis ei kõlba ta sugugi eelsoendajaks ega ka koorekeetjaks; kuid oma vahtpurustava omadusega võiks teda lahjapiima pastöriseerimiseks soovitada.

Regeneratiiv aparaadid on ilmasõja sünnitus. Olgugi et juba enne ilmasõda üles kerkis idee, et pastöriseeritud piima kuumus tuleks kuidagi kasulikult ära tarvitada, jäi see siiski teostamata. Ilmasõja ajal, kui küttematerjali saamine raskendatud oli, kerkis see küsimus jälle päevakorraks. Taanis, kus piimatalituse katlad kõik Inglise kivisütega köetakse, oli korra ilmasõja ajal küttematerjalist täielik puudus, nii et paljud piimatalitused selle tagajärjel olid sunnitud ukсед sulgema,

mis tervet tööstust ähvardas. Nüüd haarati vanast ideest kinni ja otsiti abinõusid kuidas küttematerjali tarvitamist väiksemaks muuta. Seal tulidki masinavabrikandid oma uute aparaatidega, mis pidid võimaldama 50 - 60% kütet kokku hoida.

Kuni 1920 aastani oldi aparaatidega üsna rahul, aga peale selle, kui ajad juba normaalsemaks muutusid ja kütte puudus end enam tunda ei annud, kerkisid ka aparaatidel kõiksugu puudused esile. Näiteks kaevati, et või saab halva kõrvalmaitse, koorelahutaja taldrekid põlevad ruttu läbi, piim läheb kokku ja aparaat vajab tihti töötamise ajal puhastamist j. n. e. Viimaks muutus sarnane kaebamine ülemaaliseks ja piimatalitused kõrvaldasid nad lühikese ajaga tööst, nii et aparaadi poolehoidjad ei saanud algul selle kaitseks midagi ette võtta. Lõpuks oli vabrikantidel ükskõik, sest kõrvaldatud aparaatide asemele osteti uued ja nimelt veel kolm tükki.

Pärast on katsutud regeneratiivide selleaegseid puuduseid rahvale selgeks teha. Nimelt olla esimesed aparaadid valmistatud piimatalitustele, kui nende piimatoodang ilmasõja j. n. e. tagajärjel võrdlemisi väikene oli. 1920. aastal hakkas aga piima hulk igal pool tuntavalt tõusma, mille tagajärjel aparaadid ülekoormatud said, millest on tingitud ka kõik eelpool nimetatud puudused. Paljud asjatundjad ütlevad, et regeneratiiv aparaatide päralt on tulevik.

1) Nad on odavamad sisseseade muretsemisel; kolme aparaadi aset täidab üks.

2) Nendega töötades hoiame kokku 50% kütet.

3) Regeneratiiv aparaat on ise juba piima kvaliteedi parandajaks, ta nõuab et piimatoojad ainult head ja puhast piima tööstusse tooksid.

On asjatundjaid kes ütlevad, et regeneratiiv aparaat on väga kohane ja võib soovitada kui piimatalituses piima hulk üle 5000 kg. ei tõuse. Peaks aga piim tõusma 5000 — 10.000 kg. siis oleks parem kui piimatalitus jääks kolme süsteemilise aparaadi juurde. Millega nad oma soovitusi põhjendavad jääb teadmatuks.

Olgu veel tähendatud, et 1928 a. Kopenhaagenis ärapeetud piimanduse näitusel prooviti uuetüübilist „Universal Elita“ regeneratiiv aparaati, mis 10.000 kg. piima tunnis rahuldavalt läbi töötas.

Loodan et eelpool toodud kirjeldusest igaüks ise järelduse teeb, missugune aparaat talle kohane, sest peab ju kohapealsete oludega j. n. e. arvestama; mis ühele kõlbulik ei lähe teisele. Ühte tahaksin veel meelde tuletada, et regeneratiiv aparaadiga on lahutamata ühenduses ka lahjapiima jahutaja, mis üldiselt ei tohiks küll üheski piimatalituses puududa. Regeneratiiv aparaadiga töötades jääb lahja piim selle krii-

tilise temperatuuri peale seisma, mis kahjulikkudele bakteritele arenemiseks väga soodne. Üks neist — võihappebakter, võib soodsal arenemisel lühikese aja jooksul lahja piima, niihästi inim - kui ka loomatoiduks kõlbmataks muuta, mille arvele suurem osa meie põrsaste ja vasikate seedimisriikete haigustest tulevad kirjutada. Regeneratiivist

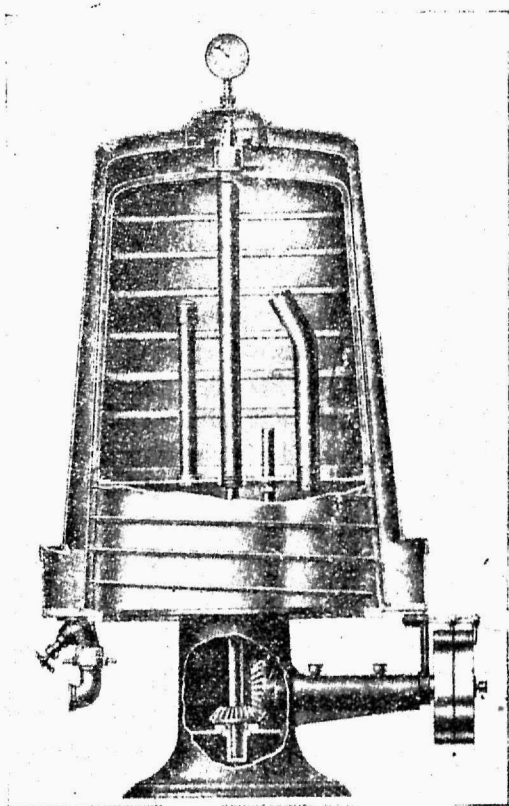

„Universal Elite.“

peab lahjapiim kohe üle jahutaja juhitud saama, kus ta 8 — 10° C peab maha jahutatama.

On veel olemas nõndanimetatud pikaldane ehk madal pastöriseerimise süsteem, mis Inglismaal ja mõnes Ameerika osariigis ainukeseks ja õigeks pastöriseerimise viisiks on tunnistatud.

Et meil pastöriseerimise meetodite üle täpset korraldust ei ole ja seal tarvitata aparatuur väga kulukas muretseda ja ka tarvitada on, siis ei ole põhjust teda pikemalt kirjeldada.

Koore vannid. Vanasti kui piimatalitustes olid enamasti Holsteini võimasinad, siis tarvitati koorehapendamiseks tammepuust tünne, ehk koguni plekk toobreid, mis alati mitte häid tagajärgi koore hapendamisel ei annud.

Kombineeritud võimasinate tarvitamisele võtmisel piimatalitustes, on ka tünnid kolikambri heidetud ja kombineeritud hapendamise vannid (basseinid) tarvitusele võetud. Neid on mitmet tüüpi, ümmargused,

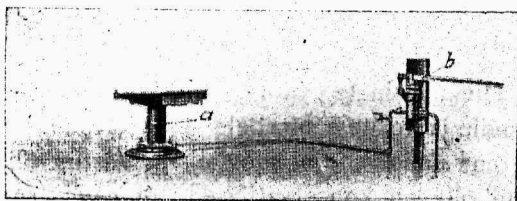

Hüdrauliline tõstevärk koorevannidele.

kandilised j. n. e. — paremateks neist tuleks pidada kahekordse seintega poolümmargust tüüpi. Väline nõu on siin valmistatud terasplekist ja sisemine — tinutatud teras-, vask- või ka alumiiniumplekist.

Tinutatud vaskplekk ja alumiinium on selleks kõlbulikud, kuna tinutatud terasplekk selleks ebakohane on.

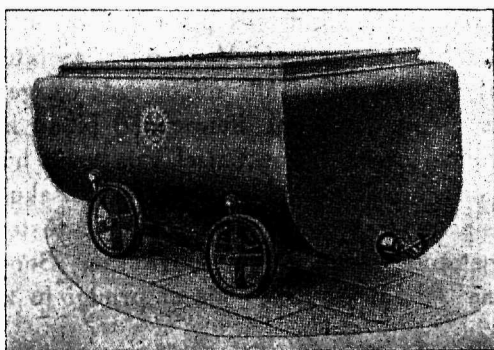

Eeskujulik koorevann ratastel.

Kahe nõu vahel olev vahe ruum on jahutuse ehk ülessoenduse vee jaoks, nii kuidas tarvidus nõuab. Nõnda nimetatud mehaanilised liigutajad-jahutajad, mis mitmel pool tarvitusel, on otstarbetud ja ebakohased. Et nad punasest vaskplekist valmistatud, teeb sarnane jahutaja koorevanni 1/3 kallimaks, kuna jahutusvõime, võrreldes hinnaga, jätab palju soovida. Peale selle on ta koorevanni pesemisel tülik ees

ja tema juurdekäivad rattad ja rihm transmissioonilt ei ole muud, kui mustuse kogujad koorevanni külge ja ümbrusse. Selle asemel peab soovitama, et iga koorevanni juurde käiks üks metall ehk alumiinium käsiliigutaja, millega väga hästi koort niihästi happe juurdelisamisel, kui ka koorejahutamisel liigutada võib.

Et meie igalpool Taanit endile eeskujuks seame, siis olgu siinjuures tähendatud, et Taanis ei leidunud kuni 1926 aasta kevadeni ühtegi koorevanni sarnase mehaanilise liigutaja-jahutajaga, vaid meierid tarvitasid eelpool nimetatud käsiliigutajaid.

Et Taani piimamasinate vabrikandid sarnase liigutaja-jahutajaga koorevannisid meile ja teistele maadele soovivad, siis küsisin ühelt, miks nad seda oma meieritele ei soovita. — Vastus oli umbes sarnane, et nende meierid olla nii konservatiivsed, et nad sarnast uudist umbusklikult vastu võtvat, aga küll see tulevat ka. 1928 aasta näitusel Kopenhaagenis oligi sarnase liigutajaga koorevanne välja pandud — muidugi palju parema konstruktsiooniga kui need, mis meil tarvilusel (vanni külge kinnitatud mootori abil ringi liigutatavad). Uudise ümber kogunud meierid olid ühel häälel otsustanud, et sarnane rämps ei kõlba koorevanni ega koore hoiuruumi.

Mitmel pool ehitatakse koorevannidele kõrged kivi alused kus koorevann üle mehe kõrguse ulatab; kui ta sealjuures veel külje ehk otsaga vastu seinat on paigutatud, siis peab ütlema, et ebakohasemalt ei ole vanni võimalik ülesse seadagi. Vann olgu asetatud madala aluse peale (raud raam), millel rattad all, nii et seda kergesti ühest kohast teise saab lükata, mille tagajärjel ilmaaegsed pikad koore rennid ära jäävad. Koore võimasinasse toimetamisel vaja vann hüdraulilise tõstevärgi abil võimasinaga kõrgusele tõsta, millises seisakus koor lühikese renni abil võimasinasse lastakse jooksta. Sarnane tõstevärk võtab vähe ruumi ja võib asetatud saada kuhu soovitakse. Soovitavam koht on muidugi võimasinaga läheduses (ees), siis ei pruugi ju koore renn kuigi pikk olla.

Koorevanni ehitusel on sügavuse ja laiuse kohta samad põhimõtted maksvad kui piimavannidegi juures ja sügavus ning laius olgu üksteisega kooskõlas.

Mitmel pool on soovitatud koorevannidele puust või mõnest metallist kaaned peale teha — laidan selle nõu ja soovitan et lubjatagu suvel koore hoiuruumi aknad seest ära, et päikese kiired sisse ei saaks tungida (parem kui lubja asemel kriiti tarvitatakse, seda saab puhastamise puhul kergemalt eemaldada). Kui koorevann tööstuse või mõnes

teises ruumis, kus mustus peale tungib, vaja köorevanni suurune raam valmistada, millele puhas hõre linane riie peale tõmmatakse. Sarnane riie olgu nii raami külge kinnitatud, et teda pesemise puhul kerge oleks ära võtta.

Hallitus võis ja või pakkimismaterjalis.

Igaüks, kellel võiga tegemist, teab, et sügise kuud (august, september ja oktoober) või kvaliteedile kriitilised kuud on.

Halvemad või vead, iseäranis juustu hapu ja hallitus esinevad nendel kuudel tihemini; iseäranis on hallitus — penicilium — pahe, mis paljudele piimatalitustele suurt ainelist kahju sünnitab. Ta ei ilmu mitte ainult üksikutes maades, vaid armastab üleilmselt esineda. On aastaid olnud, nagu 1920, 1925 ja 1926, kus ta epideemiliselt kõigis piimandusega tegutsevais mais oma hävitustööd tegi ja mitmeis mais, muu hulgas ka Taanis, kulutasid valitsused suuri summe, et selle kurjale taudile lõppu teha. Alljärgnevas toon väljavõtte aruandest, katsete kohta, mis Taani katselaboratooriumi poolt 1921 aastal tehti, et kindlaks teha, missuguste abinõudega võimalik oleks hallitust võist ja või pakkimismaterjalist eemale hoida.

Peatõuke katseteks andis võituru otsimine Ameerikasse, kuhu Taani võist proovisaadetised juba kohale olid jõudnud — kuid hallitusega infitseeritud. Ameerika ei lase aga hallitusega infitseeritud võid üldse turule. Turu küsimust lahendav delegatsioon tõi muu seas Ameerikast teateid kaasa seal laialdaselt tarvitusel olevast meetodist, parafiiniga või tünne prepareerida. Iseäraliselt konstrueeritud aparaadiga pritsiti 120° C kuuma parafiini või tünni sisekülge ja põhja, mis võid hallituse eest kaitsma pidi. Et selgust saada, kuivõrd see tööle vastab, korraldati mitmesugusel aastaajal ja mitmesugustes piimatalitustes katseid.

Katseteks valmistati hõõveldamata pukipuust valmistatud kastikesi, mahutusega 4—4,5 klg.

Esimeseks katseks, mis veebruari kuul 1921 aastal Ejby ühispiimatalituses ette võeti, said kastid seest hallituse kultuuriga infitseeritud ja 7 päevaks seisma jäetud ning enne või sissepakkimist järgmiselt ettevalmistatud.

1) 4 kasti pesti keeva veega, aurutati ja määrati paksu soolapudruga sisse;

2) 4 kasti prepareeriti parafiiniga (120°C j. kuum parafiin määrili pintsliga kasti sisemistele külgedele ja põhja);

3) 4 kasti pesti kuuma veega, aurutati ja prepareeriti parafiiniga;

4) 4 kasti võeti kohe ilma mingi ettevalmistuseta tarvitusele.

Kastid vooderdati seest soola lahus härilikul viisil ettevalmistatud pergamentiga ja või pakiti sisse ning saadeti Kopenhaageni katsejaama laboratooriumi. Laboratooriumi saabudes paigutati kastid ruumi, kus $10\text{--}15^{\circ}\text{C}$ sooja ja niiskuse kraad umbes 93. Niiskust soetati ruumi seega, et tsement põrand, kus kastid restide peal seisid, 4—5 korda päevas veega üle uhtuti.

Tagajärjed:

1) Keeva veega pestud, aurutatud ja soolapudrugaga sissemääritud kastide järelvaatusel 4 nädala pärast, leiti kastidel vähe hallitust, 6 nädala pärast oli juba hallitus võil, pergamentil ja kastil.

2) Parafiiniga prepareeritud kastidel oli 6 nädala pärast veidi hallitust pergamentil, 8 nädala pärast veidi hallitust võil.

3) Keeva veega pestud, aurutatud ja parafiiniga prepareeritud kastidel olid samad tagajärjed kui punkt 1.

4) Ilma mingisuguse ettevalmistuseta kastides oli 8 nädala pärast vähe hallitust võil, pergamentil ja kastil.

Neist katsetest osutub kuiv pakkimisviis paremaks niiskest ja parafiiniga ettevalmistatud pakkimine paremaks kui soolaga. Et soolaga ettevalmistatud pakkimine nii halbu tagajärgi andis, tuleb arvata vasti sellest, et soola liig vähe oli tarvitatud, sest juba 4 nädalise seismise järele oli viimane soolatera kasti ja pergamenti vahelt kadunud.

Egholmi ühispiimatalituses ettevõetud katsed, mis umbes samal ajal ja samal viisil ette võeti, andsid samu tagajärgi, olgugi et seal kaste 10 päeva enne või sissepakkimist hallituse kultuuriga infitseeriti.

8-10 märtsil korraldati alljärgneval viisil uued katsed Toftthoj piimatalituses. Või valmistuseks hapnema pandud koor infitseeriti 3 seltsi hallituse kultuuriga, sest taheti kindel olla et hallituse idud võis olemas ning taheti jälgida nende arenemist mitmesugusel viisil ettevalmistatud pakkimises.

Kastid valmistati järgmiselt ette:

1) 4 kasti pesti keeva veega, aurutati, leotati soola lahus ning riputati kuiva soola külgedele ja umbes 3-4 mm. paksuselt põhja.

2) 4 kastil parafineeriti sisemised küljed ja põhi.

3) 4 kasti pesti keeva veega, aurutati ja määrili pintsliga kuuma parafiini sisemistele külgedele ja põhja.

Tagajärjed:

1) Keeva veega pestud, aurutatud ja soolaga ettevalmistatud kastidel oli 6 nädalise seismise järele nõrk hallitus võil; 8 nädala pärast oli juba hallitus tugev ja ainult mõne üksiku proovi juures oli hallitus pergamendil. 10 nädalise seismise järele oli või pealmisel korral tugevam hallitus, vähem kastidel ja ainult mõnel proovil võis hallituse jälgi pergamendil leida.

2) Parafineeritud kastidel oli 4 nädalise seismise järele hallituse plekid või ülemisel kihil ja pergamendil, 6 nädala pärast oli tugev hallitus või pealmisel kihil – vähem pergamendil ja mitte sugugi kastil.

3) Kastidel, mis keeva vee ja auruga puhastati ja pärast parafiiniga prepeareeriti, olid tagajärjed nagu punkt 2.

Katsed näitavad:

1) et keeva vee ja auruga kastide ettevalmistus enne parafineerimist tarvilik ei ole;

2) et parafiin takistab võis ja pergamendis leiduvaid hallituse idusid kastile üle minevast,

3) ja et sool, kui seda küllaldaselt kasti sisekülgedele ja põhja asetatud, võis leiduvat hallitust on takistanud pergamendile üle minemast. Sool ei ole jõudnud ära hoida kastile hallituse tekkimist, kuid on suutnud ära hoida väljastpoolt sissetungivat hallitust pergamendile üle minemast.

Järgmine katse tehti aprilli kuul samas piimatalituses. Kastid, mis said hallituse kultuuriga infitseeritud, olid tarvitusele võtmisel üleni seest- ja väljastpoolt hallitusega kaetud.

Enne tarvitusele võtmist said kastid järgmisel viisil ettevalmistatud:

1) 4 kasti pesti keeva veega, aurutati, sisemised küljed ja põhi määrati palava parafiiniga ja vooderdati hariliku pergamendiga.

2) 4 kasti pesti keeva veega, aurutati, kaeti paksu soola korraga (pudruga) seest ja põhjast ja vooderdati hariliku pergamendiga.

3) 4 kasti pesti hariliku sooja veega ja soolati nagu punkt 2., ning vooderdati pergamendiga.

4) 4 kasti pesti hariliku sooja veega ja vooderdati parafineeritud pergamentpaberiga, mis vabrikus oli ettevalmistatud.

Selle katsega sooviti kindlaks teha,

1) et sool, kui teda õieti ja küllaldaselt tarvitatakse, on paremat hallitust ärahoidvatest preparaatidest;

2) kas pakkimismaterjali keeva veega pesta ja aurutada on hädatarvilik;

3) kas on põhjust parafineeritud pergamentpaberit harilikust pergamentpaberist paremaks pidada.

Võiga täidetud kastid said nagu eelmisedki Kopenhaageni saadetud, ning katsejaama laboratooriumis samades eelpool kirjeldatud oludes alalhoitud.

Tagajärjed :

1) Keeva veega pestud, aurutatud ja parafiiniga prepareeritud kastides oli hallitus 4 nädala pärast või pealmisel korral tugev, veidi vähem pergamendil, kuna kastidel üldse ei leitud.

2) Keeva veega pestud, aurutatud ja soolaga prepareeritud kastides oli 4 nädala pärast hallitus või pealmisel kihil tugev, kuna pergamendil ega kastil teda ei leidunud. 10 nädala pärast oli pergamendile mõnes kastis mõni üksik hallituse plekk peale tulnud.

3) Hariliku sooja veega pestud ja soolaga prepareeritud kastidel oli 4 nädala pärast hallitus või pealmisel kihil õige tugev ja 8 nädala pärast oli hallitus ka pergamendil.

4) Hariliku sooja veega pestud ja parafineeritud paberiga vooderdatud kastidel oli 6 nädala pärast hallitus või pealmisel kihil õieti tugev. Mõnel kastil oli ka pergamendil hallitus tugev, kuna teistel seda sugugi ei olnud — pergament iseenesest oli läbi ligunenud ja nägi välja nagu harilik pakkimispaber.

Katsed näitasid, et niihästi soola kui ka parafiiniga prepareerimise tagajärjed eelmise katsele samas piimatalituses vastasid, ning et aurutamine ja keeva veega pesemine enne soolamist vähe aitab.

Parafineeritud paberit soolase või juures kasutada ei saa ja nii kaua kui tehnika ei võimalda valmistada parafineeritud paberit, mis võis leiduva soola lahule vastu peab, ei või selle tarvitamine soolase või pakkimiseks kõne alla tulla.

Viimane katse korraldati septembri kuul Nutideni ühispiimatalituses. Katseteks valiti meeeldi aeg mil hallitus võis tihemini ette tuleb. Sellel katsel tarvitati harilikku kui ka hallitusega infitseeritud pakkimismaterjali nii värske kui soolase võile.

Katsed kestsid 3 päeva. Igal katsepäeval pakiti 3/4 kasti mageda ja niisama palju soolase võiga.

Mageda võile määratud kastid valmistati järgmiselt ette :

- 1) pesti,
- 2) kõrvetati tule leegil,
- 3) parafineeriti (eelpool kirjeldatud viisil).

Soolase võile :

- 1) pesti,
- 2) pesti ja soolati,
- 3) pesti ja parafineeriti.

Leegiga kõrvetamine sündis bensiini priimusega, mille peale pesti ainult külma veega; soolamine ja parafineerimine sündis eelpool kirjeldatud viisil.

Esimesel ja teisel katsepäeval tarvitati hallitusidudega infitseeritud kaste, kolmandal päeval mitte infitseeritud. Või kastid saadeti Kopenhaageni, kus nendega eelpool kirjeldatud viisil talitati.

Tagajärjed :

Magedal võil oli 4 nädalalise seismise järele või pealne kiht, niisama pergament kõigis kastides tugevasti hallitanud. Infitseeritud kastides oli hallitus tugevam, kuid et ta nõrgem või tugevam oleks olnud nendel isesuguselt ettevalmistatud pakkimistel, seda märgata ei olnud.

Soolasel võil :

1) kastid, mis külma veega pestud.

4 nädalalise seismise järele oli või ülemine kiht ja pergament hallitusega kaetud ; infitseeritud kastides oli hallitus tugevam.

2) Kastidel, mis külma veega pestud ja soolaga prepareeritud, ei olnud 4 nädala jooksul hallitust ei või ega pergamendil näha. 10 nädala pärast oli ainult mõned üksikud hallituse plekid või pealmisel kihil, mitte sugugi aga pergamendil. See käib niihästi hallitusega infitseeritud kui ka infitseerimata pakkimismaterjali kohta. Sool oli täiesti omal kohal, pergamendi ja kasti vahel (kastide seintel).

3) Kastid külma veega pestud ja parafiiniga prepareeritud :

4 nädala jooksul oli või ülemine kiht ja pergament tugevasti hallitanud (infitseerimata kastidel oli ta nõrgem).

Eelpool kirjeldatud katsetest võib otsustada, et paremaks hallituse ärahoidjaks võilt ja pergamendilt on või pakkimismaterjali prepareerimine soolaga. Tunnid tulevad soola lahuga seest niisutada ja paksu soolapudruga sisse määrada ehk kuiva soolaga üle riputada ; pergamenti vaja vähemalt 24 tundi, enne tarvitusele võtmist, kõva soola lahu sees leotada. Et mõnedel eelpool nimetatud piimatalitustes korraldatud katsetel soolaga prepareerimine häid tagajärgi ei annud, olenes sellest, et soolamine küllalt efektiivne ei olnud.

Muidugi mõista, kui hallitusidud võis pesitsevad, ei takista pakkimismaterjali soolaga prepareerimine selle edasiarenemist võis, küll aga ta ei lase seda võilt pergamendile üle minna.

Parafiiniga või pakkimismaterjali ettevalmistamine ei jõudnud ära hoida võis leiduvaid hallitusidusid üle minemast pergamendile, niisama ei takistanud see hallitust kastilt pergamendile ja võile üle minemast, mida Nutideni ühispiimatalituses ettevõetud katsed selgelt näitasid. Niihästi või, kui ka pergament olid suurema hallitusega kaetud, nii hallitusega infitseeritud kastides kui ka infitseerimata kastides.

Taani riigi konsulent Chr. H. Ibseni andmete (Forsögslaboratoriumi 119 Beretning) järele.

J. Rumessen.

Mitmesugust.

Väljavõtted

piimasaaduste kvaliteedi parandamise seadusest
Ontario provintsis Kanaadas.

(järg)

3 (1) Juustu- ehk võitööstuseks tarvitavat hoonet ei või ehitada ehk ümberehitada ilma piimandusdirektori sellekohase kirjaliku loata.

(2) Sarnane ehitus ehk ümberehitus peab olema kooskõlas järgmistele tingimustega :

a) alusmüür peab olema tehtud kas kivist ehk tsemendist ;

b) põrandad peavad olema kas tsemendist või telliskividest ;

c) mustusvete ärajuhtimine peab olema hästi kaitsitud ja mustusvesi tuleb juhtida mädanemiskoormadesse (septic tanks), settimisaukudesse või maaalusesse torustikku sarnaselt, et piimatööstuse ümbrus oleks alati puhas ja tervishoidlikus seisukorras ;

d) kõik seinad, vaheseinad ja laed, peavad olema kaetud kas laastudega, krohviga, tsemendiga või mõne muu ainega, mida võib värvida ;

e) tööstusruumide kõrgus peab olema mitte vähem kui 10 jalga.

(3) Nõud juustuvee, võipiima ja kooritud piima jaoks peavad olema nõnda seatud, et neid võib kergesti tühjendada ning hoida puhtatena.

(4) Uus ehk ümberehitatud piimatööstus ei või enamalt alata töötamist, kui selleks pole saadud põllutööministrilt kirjalikku luba.

(5) Ehitamise, ümberehitamise ja töö algamise luba ei saa enamalt välja antud, kui tööstust pole ülevaadanud piimandusinspektor.

4. Inspektori teadaannete põhjal, et tööstus ei vasta tervishoidlikele nõuetele, või et temas puudub korralik sisseseade piimasaaduste valmistamiseks, võib minister sulgeda otsekohe sarnase tööstuse. Tööstus seisab kinni seni, kuni minister, peale inspektori teadustamise et kõik

on tervishoidlises seisukorras ja korralikult sisse seatud, annab selleks loa.

5 (1) Piima ja koore eest, mis tuuakse tööstusesse, makstakse :

a) rasvasisaldavuse põhjal ja

b) rasvasisaldavuse põhjal + tegur 2 juhusel, kui piim on määratud ainult juustu valmistamiseks.

6. Või valmistamiseks tarvitav koor tuleb võitööstuses klassidesse jaotada ja tasu on neist klassidest.

7. Koor jaotatakse järgmistesse klassidesse *) :

a) eri klass,

b) esimene klass,

c) teine klass,

d) väljaspool klassi.

8. Kõik võitegemiseks tarvitav koor tuleb esmalt pastöriseerida.

9. Või- ja juustutööstuses peab piima valik, koore klassidesse jaotamine ja juustu ning või valmistamine toimetatama isiku poolt (ehk ülevaatusel), kes omab kvalifikatsiooni tunnistuse.

10. Kvalifikatsiooni tunnistusi antakse iga aasta järgmiselt :

a) esimese klassi tunnistused juustu ja või tegijatele ;

b) teise " " " " " "

c) load juustu ja või tegijatele ;

d) tunnistused piima ja koore proovijatele.

11. Tunnistusi annab välja põllutööminister piimandusdirektori soovitusel.

12. Minister võib piimandusdirektori soovitusel tunnistuse tagasi võtta juhusel, kui tunnistuse omanik ei tööta kooskõlas selle seadusega.

13. Isik, kellelt tunnistus on ära võetud, võib ta jälle tagasi saada piimandusdirektori soovitusel.

14. Juustuvesi tuleb piimatoojatelê tagasi anda pastöriseerituna ja juustuvee nõud peavad olema puhtad.

15. Põllutööminister võib asekuuberneri nõusolekul välja anda määrusi juustu ja või pakkimisviiside ja märkide kohta.

16. (1) Minister võib inspektori määrata kontrollima selle seaduse täitmist ja sarnasel juhusel on inspektoril igal ajal vaba juurepääs igasse tööstusse ehk kohta, kus piima ja koort müügi, saatmiseks ehk ümbertöötamiseks kogutakse. Samuti on tal vaba juurepääs piima ja koore juure nende veol, jaamades ja ladudes. Sarnane inspektor võib võtta piima ja koore proove hulkades, mis küllaldased proovi tegemiseks.

*) Klassidesse jaotamine sünnib-maitse, lõhna, konsistentsi ja happekraadi põhjal.

(2) Inspektori kohustused on :

a) võtta ja kaaluda sarnased hulgad piima, koort ehk piimasaaduseid, missugused on tarvilikud nende proovimiseks,

b) teha täiendusproove piimast ja koorest,

c) läbivaadata ülestähendused piima ja koore vastuvõtmise ning rasvaproovide kohta piimatööstuses, samuti ka või ja teiste piimasaaduste toodangu kohta.

(3) Inspektoril on kontrollimiseks vabad kõik piimatööstuse teadaanded, mis ta kohustetäitmisel tarvilikud.

(4) Iga isik, kes takistab inspektori ta kohustetäitmisel, kannab trahvi 25 — 100 dollarini.

18. Iga isik, kes eksib selle seaduse punktide vastu, kes võltsib mõnda teadaannet, loeb valesti rasvaproove, või mõnel muul viisil teeb mitteseaduslikke rasvamääramisi, kes maksab koore eest muudel alustel, kui on ettenähtud selles seaduses, langeb trahvi alla 50 — 200 dollarini.

N. K.

Uuemad piima kurnad.

Koduseks piima kurnamiseks on väga hea pilt Nr. 1 näidatud kurn, mille käsitlemine on lihtne ja piima läbilaskevõime väga suur,

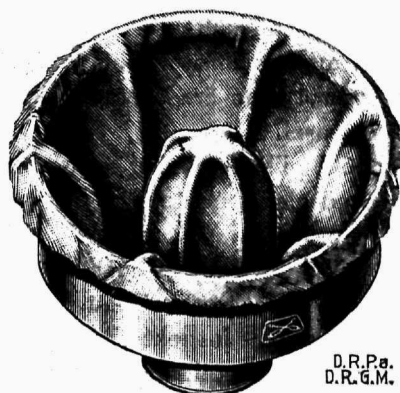

Pilt nr. 1.

D.R.Ps.
D.R.G.M.

sest filtreerimise pind on tal metall võre tõttu, millele riidest kotikene tõmmatud, mitukord suurem, kui teistel tarvitusel olevatel kurnadel. Kurna juurekäiv riidest kotikene saab iga tarvitamise järel 'esiti külmas vees pestud ja siis kuumas vees üle loputatud ja kuivatatud.

Riidedest kotikene ei kulu nii pea, sest kontrolljaama bakterioloogia laboratoorium tarvitab sellast kurna juba 5 kuud (kurnates igapäev 12 toopi piima) ja võib loota, et kotikene vastu hoiab veel vähemalt teist 5 kuud.

Kurna hind on 11 — 12 kr.; riidedest kotikene — 90 senti.

Piima vastuvõtmiseks piimatalitustes on kurn pildil Nr. 2. Tema

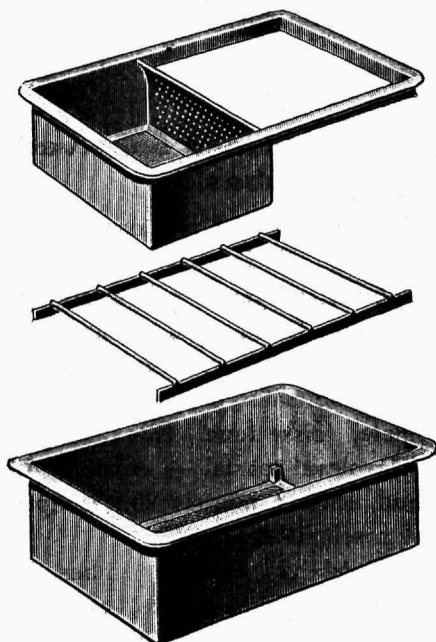

Pilt nr. 2.

paremus seisab suures piima läbilaskevõimes (kuni 1000 ltr. 8 minut.), puhastades hästi piima ja hoides vahtu tekkimast. Hind ühes kurna riidega 13 — 15 kr.

Või transport Austraaliast Inglismaale.

Sidneyist tulnud teadete järele olla Austraalia „Dairy Produce Export Controll Boardi“ liikmed põllutöeministri Patersoni tähelepanu juhtinud asjaoludele, mis tingitud või transportimisest Austraaliast Inglismaale. Ministrile soovitati saata üht põllutöödepartemangu ametnikku või veolaevaga Austraaliast Inglismaale ja teha viimasele ülesan-

deks, et ta tähelepaneks laeva ruumides temperatuuri kõikumisi ja teisi asjaolusi, mis või kvaliteedile rikestaval mõjuvad. Peale selle peaks see ametnik Londoni jõudmisel või klassifitseerima ja katsuma või väärtuse langemise põhjuseid üles leida, samuti peaks tähendatud ametnik Inglismaal või müügi meetoditega tutvunema. Põllutööminister on lubanud ettepanekut järelekaalumisele võtta.

Landbrugsraadets Meddelelseri Nr. 31 — 2.VIII. 28. järele.

J. R.

Rootsi või eksportühisused soovivad või väljaveo lubasid.

„Stockholm Tidningeni“ teatel olla osa Malmö ja Göteborgi või eksportühisusi — muu seas „Södra Sveriges Smörexportförening“ ja „Syd-Svenska Smörexportföreningen“ — valitsusele ettekandega esinenud, et saaks sisseseatud väljaveo lubad võile samas ulatuses, nagu see praegult rukki ja nisu kaubanduses tarvitusel. Peale selle palutakse et või väljaveo juures jääks võimalus tollivabalt väljamaa võid, väljaveetud omamaa või asemele, sisse tuua. Ettekandes on tähendatud, et Rootsi või eksport käesoleval aastal — eelmise 1927 a. võrreldes — kõvasti tagasi on läinud, näiteks märtsis 26,9%, aprillis 21% ja jaanuarist kuni aprillini keskmiselt 19,8%.

Samal ajal, kui Rootsi või eksport umbes 27% kahanes, tõusis Taani või eksport. Ettekandes tuuakse ette, et suur ülesehitamise töö, mis Rootsi eksportöörid väljamaal heade ühenduste suhtes on teinud, hävineb Rootsi või kvantumi tagasimeinekuiga taanlaste kasuks, sest ükski väljamaa ühendus ei ole huvitatud oma ostjate ringis Rootsi võimüügi sisseseadmisest, kui ta seda võid läbi aasta ühetasaselt osta ei saa. Igatahes ei taha ta sarnase juhuslise kauba eest ka sama hinda maksta, mis ta valmis on maksma või eest, mida alati Taanist saada võib. Kui või produktsioon Rootsis juuni, juuli, detsembri ja jaanuari kuudel kiiresti tõuseb, ei ole või eksportööridel ühtegi õiget ühendust ja nad peavad jälle uuesti otsast peale algama.

Ettekandes ettenähtud korraldus saaks, kui mitte täiesti — siis osalt, neid raskusi kõrvaldama, sest ilma tollita sissetoodud väljamaa või saaks Rootsi või asemel, suurematele või tarvitajatele, pagaritele, biskviidivabrikutele j. n. e. kättesaadavaks, mille tagajärjel Rootsi Runemärgiga varustatud võieksport enam-vähem ühetasane oleks.

Landbrugsraadets Meddelelseri Nr. 26 28. VII. 28 järele.

J. R.

Tumedavärviline kiht magedal võil.

Kui magedat võid seista lasta mõne aja tünnes, kogub võile tumedavärviline kord peale, mille üle väljamaa võistjad arvamist on avaldanud, öeldes, et see viga ainult Eesti võil ette tulevat ja Taani võil tundmatu on.

Et see ütetus tõe ei vasta, selleks toon alljärgneva kirjelduse, kust näeme, et Taani riigi katselaboratoorium katseid korraldas, et leida vee põhjuseid, ühtlasi abinõusid selle ärahoidmiseks.

Oldi arvamisel, et viga tuleb otsida soolast, mis leidis tunni vooderdamise pergamendil või jälle vee ära auramisest või ülemisest kihist või mõlemist korraga.

Esimesel katsel kraabiti ära kahelt mageda või tunnilt, mis katselaboratooriumi kestvusprooviks oli saadetud, ülemine kiht. Ühelt tunnilt kraabiti õhukene kiht — teiselt paks kiht, milledest võeti proovid soola sisaldavuse määramiseks.

Analüüsimisel leidis:

1) paksus kihis 0,26% soola

2) õhukeses „ 0,52% „

Kontrolliks võeti proovid sügavalt või tünnes seest ja analüüsimisel leidis mõlemis 0,02% soola, mis magedas võis loomulikult olemas.

0,26% soola on veidi vähem kui miinimum (0,30%), mida katselaboratoorium on leidnud soolases võis, ja 0,52% soola on umbkaudne soolases võis leiduva soola hulk; sellega võib kahtlemata öelda, et ülemine tumedavärviline kiht magedal võil tuleb pergamendis olevast soolast.

Pergamendis leiduv sool, kui ta võiga kokku puutub, kus soola sisaldavus nõrk, kutsub ellu harilikult tuntud osmootilise protsessi, kus sool võisse imbub (diffundeerub) ja võis leiduv vesi või ülemise kihi poole koondub, mille tagajärjel vesi suurte tilkadena või ülemistesse kihtidesse ja peale kogub, kuna sügavamal või sees jääb kõik normaalseks. Et need tilgad enestes soola sisaldavad on need soolalahu tilgad mis mõjutavad, et valguskiirte murdamine või ülemisel kihil teistsugune on kui sees, ning et või ülemine kiht saab tumedam.

Et kindlaks teha, kuivõrd õhk ülemise kihi värvi muutmises süüdlane, said proovi tünnes pealt mitmesugusel viisil pergamendiga osalt kaetud; kuid katsed osutusid mittetäpseteks, sest kuivamise tagajärjel kerkis pergament üles millepärast raske oli midagi kindlat öelda.

Alles siis, kui osa võist õhukindla klaas platega kinni kaeti, sai otsustavalt kindlaks tehtud, et mageda või pealmise korra ärakuivamise tagajärjel eelnimetud viga nähtavale ilmub.

9—10 päevase klaas plate all seismise järele oli või loomulik kollane, kuna see koht võist, mis vabalt õhu mõju all seisis, tumedavärviline oli. Värv muutus ime ruttu, sest laupäeva õhtust, kui klaas plate eemaldati, kuni esmaspäeva hommikuni oli või üleni ühetasaselt tumedavärviline.

Sellest võib oletada, et mageda või ülemise kihi tumedam värv sellel osal võil, mis pergamendi ja tunniga kaetud, oleneb pergamendis leiduvast soolast ja ülemine lahtine osa õhu kuivatavast mõjust.

Et seda ära hoida on vaja tünne vooderdada pergamendiga mis soolaga ei ole ettevalmistatud ja pealt kinni katta paberiga, mis õhku võile ligi ei lase.

Sai proovitud mitmet seltsi parafineeritud paberit, kuid see ei kõlbanud, sest pergament läks kortsu ja parafiin pudenes maha. Harilik kirjutuspaber, mis sai 42° C sooja parafiiniga üle tehtud, osutus proovil paremaks.

Prooviks võeti 2 tünni, mis sarnase paberiga vooderdati, ning kaks tünni, mis vooderdati harilikul viisil soolaga ettevalmistatud pergamendiga.

Kõik tünnid täideti mageda võiga. Järelevaatusel, 14 päevase seismise järele, selgus laboratooriumis, et tünnid, mis olid vooderdatud parafineeritud paberiga, oli või pealmine kiht loomulikku kollast värvi, kuna soolaga ettevalmistatud pergamendiga vooderdatud tünnid või pealmine kiht tumeda värvi oli omandanud.

Lõpuks prooviti veel vabrikus valmistatud parafineeritud pergamenti (sama, mida hallituse katsetel tarvitati), kuid see osutus õhukeks.

Üldkokkuvõttes peab ütlema, et katsetega tehti kindlaks et tumedavärvilise kihi tekkimine magedal võil tuleb soolaga ettevalmistatud pergamendist ja õhust, ning seda saab ära hoida kui võid pakkida paksu parafineeritud paberi ja pergamendiga. Selle tarvitamist igapäevase töö juures on aga mitmesugustel põhjustel võimatu läbi viia.

Forsöglaboratooriumi 119 Beretningi andmeid tarvitanud

J. R.

liri või märk.

„Ned Weckbl. v. Zuivelbr. en-Handel“ teatel võeti rahvuslik kvaliteedi märk liri võile tarvitusele. Nagu teada, taheti see määrus juba varem maksuma panna, kuid lükati sellepärast edasi, et piimatalitustel võimalus oleks või kvaliteeti parandada.

Malkeritidende Nr. 35 (31. VIII. 28) järele.

J. R.

Veoraha hinnaalandus Austraalia või ja juustule.

„Ned Weckbl. v. Zuivlbr. en-Handel“ teatab, et Inglise aurulaeva seltsid, mis Austraalia liinil sõidavad, on lubanud Austraalia või ja juustu veohinda 2,5% võrra alandada, kui Austraalia või väljavedu üle 30.000 tonni järgneval 12 kuul välja teeb. Väljavedada arvatakse umbes 31.000 tonni.

Malkeritidende Nr. 35 (31. VIII. 28) järele.

J. R.

Rootsi või veesisaldavus.

Kuningliku käsukirja põhjal 14. juunil 1928 a. on Runemärgiga võile maksimaalne veesisaldavus (16%) kindlaks määratud ja määrus hakkab maksuma 1. jaanuarist 1929 a.

Malkeritidende Nr. 35 (31. VIII. 28) järele.

J. R.

Mälestusmärk (ausammas) lehmale.

Ameerikas on püstitatud ühe lehma hauale ausammas, mis kujutab selle lehma pilti. Lehm oli Hollandi Friisi tõugu, kuid sündinud Ameerikas. Piimaand oli olnud sellel lehmal ühel laktatsiooniperioodil 16.821 liitrit, mille tõttu ameeriklased tema ilmameistriks piimaannis nimetasid.

Malkeritidende Nr. 35 (31. VIII. 28) järele.

J. R.

Piimaproduktide sissevedu Inglismaale tõusmas.

Off. Org. v. d. F. N. Z. teatel näitab Inglise import-statistika selle aasta esimesel poolel meile järgmisi arvusi. Võrdluseks on kahe eelmise aasta andmed sama aja eest.

Või sissevedu Inglismaale 1928 a. esimesel poolel.

	Tuhandetes tsentnerites *)		
	1928 a.	1927 a.	1926 a.
Taanist	1.009	997	948
Irist	180	178	133
Soomest	110	116	103
Venest	95	73	90
Rootsist	85	101	76
Hollandist	73	104	73
Prantsusmaalt	33	2	13
<hr/>			
Euroopast	1.585	1.571	1.436
Argentiinast	257	318	302
Austraaliast	546	363	511
Uelt Merimaalt	843	757	780
<hr/>			
Lõunapoolse maakerapoolelt	1646	1438	1593
Teistelt maadelt	76	48	78
<hr/>			
Üldse kokku	3307	3057	3107

Arvudest näeme, et 1928 a. esimese 6 kuu jooksul on Inglise või import 250.000 cwt. ehk umbes 12,7 miljoni kg. suurem, kui mineval aastal samal ajal, ehk jälle umbes 200.000 cwt. ehk umbes 10,1 mil. kg. rohkem kui 1926 a.

Euroopa maadest pole import tõusnud, nii siis tuleb tõus maadest, mis asuvad lõunapoolse maakera poolel, nimelt Austraaliast ja Uelt Merimaalt, kes kokku 42% Inglise või importist 1928 a. esimesel poolel kinni katsid (läinud aastal oli 36%).

Import Argentiinast läheb tagasi.

*) Tuhat tsentneri = 50,800 kg.

Juustu sissevedu Inglismaale 1928 a. esimesel poolel.

t s e n t n e r i t e s .

	1928 a.	1927 a.	1926 a.
Hollandist	119.860	114.711	94.968
Itaaliast	75.305	72.867	71.429
Ameerika Ühisriik.	2.340	4.504	4.616
Kanaadast	91.798	117.832	176.341
Austraaliast	37 241	19.164	41.583
U. Merimaalt	1.172.338	1088.999	1.013.003
Teistest maadest.	30.754	35.943	32.620
	<hr/>	<hr/>	<hr/>
	1.529.636	1.454.020	1.434.560

Ka juustu sissevedu Inglismaale näitab tõusu umbes 75.000 cwt. ehk umbes 3,8 mlb. klg., mis täielikult Uue Merimaa arvele langeb, kes möödunud poolaastal üle 77% tervest Inglismaale sisseveetavast juustust kinni kattis.

Malkeritidende Nr. 35 (31. VIII. 28) järele.

J. R.

Võikaubandus 1927 aastal.

Rida Euroopa ja ülemere maid produtseerivad rohkem võid, kui nad tarvitada suudavad; sellepärast eksporteerivad nad ülejääva osa. See või hulk on võrdlemisi väike osa kogu ilma produktsioonist, sest terve ilma või produktsioon arvatakse umbes 6000 miljoni klg. peale, kuna maailma eksport natuke üle 400 miljoni klg. välja teeb.

Suuremate võid importeerivate maade hulka kuuluvad kaks suuremat tööstusmaad Inglis ja Saksa, missugused kokku 95% terve ilma või ekspordist ära tarvitavad. Shveits tarvitab kõigist 2% kogu või impordist, sellepärast jääb ta kolmandaks maaks.

Võid eksporteerivate maade hulgas on Taanil juhtiv osa, sest ta katab umbes 35% tervest ilma või ekspordist, kuna ta võitoodang ainult 2-3% kogu ilma või produktsioonist välja teeb.

Uus Merimaa on 18% teisel- ja Holland 12% kolmandal kohal.

Taani või eksport on aast-aastalt tõusu näidanud, kuna teiste maadega tõusu ja langemist on olnud, mida alljärgnevast tabelist näha.

	Inglismaa või import, miljonites kg.			
	1913.	1925.	1926.	1927.
Taanist	86,7	84,2	96,9	101,3
Rootsist	16,9	4,1	7,8	8,4
Soomest	—	8,6	9,5	10,4
Venest	38,1	14,8	13,3	17,8
Prantsusmaalt	12,6	1,6	1,5	3,4
Hollandist	7,8	3,9	7,7	8,6
Iirist	—	20,5	25,2	29,8
Austraaliast	30,2	59,0	38,2	24,8
U. Merimaalt	12,8	63,8	58,6	64,1
Kanaadast	0,1	8,2	3,3	—
Argentiinast	3,7	24,6	26,1	21,4
Teistest maadest	1,4	4,0	7,5	6,0
	210,3	297,2	295,6	296,0

	Saksamaa või import miljonites kg.			
	1913.	1925.	1926.	1927.
Taanist	2,2	34,6	30,6	34,0
Rootsist	0,3	4,1	4,6	7,6
Soomest	2,2	4,2	3,2	3,9
Venest	29,9	7,2	5,4	6,6
Balti maadest	—	11,4	15,7	15,9
Poola-Danzigist	—	0,4	4,3	5,6
Prantsus-Belgia ja Luksemburg	0,2	0,4	1,0	1,8
Hollandist	18,4	27,7	30,3	31,3
Austraaliast	—	2,7	1,3	0,6
U. Merimaalt	—	0,8	0,1	—
Kanaadast	—	1,1	0,1	—
Argentiinast	—	0,5	0,7	0,5
Teistest maadest	1,0	1,5	0,5	0,5
	54,2	96,6	97,8	108,3

Kogu Inglismaa või import, mis peaaegu 3 korda nii suur kui Saksamaa import, ei ole kolme viimase aasta jooksul suuremaid kõikumisi näidanud, kuna aga Saksamaa 1927 aastal üle 10% eelmisest aastast rohkem on impordeerinud. Saksa või import saab kaetud Saksamaal ümbritsevaist naabermaist, kuna ülemeremaad ja Argentiina Inglise impordile lisa annavad, mis ka aast-aastalt vähemaks jääb. Nimeetatud maad kokku täitsid inglise importi 1925 a. umbes 53%, 1926 a. umbes 43% ja 1927 a. ainult 36%.

Malkeritidende Nr. 30. 27. VII. 28.

J. R.

Välis- ja siseturu teated.

Võituru ülevaade Inglismaal augusti kuu jooksul.

Augusti kuul püsisid või hinnad, Taani oma väljaarvatud, peaaegu terve kuu jooksul ühel ja samal tasapinnal. Kuu keskpaigal tegi Taani või hind hüppe ülespoole (8 sh.), kuid kuu lõpupoole langes ta jälle (4 sh. võrra). Eesti või hind tõusis ühes Taani omaga ka 2 sh võrra tsentneri pealt. Üldiselt olid või hinnad augusti kuul tunduvalt kõrgemad, kui läinud aastal samal ajal.

Nõudmine püsis Inglise turul augusti kuu jooksul täiesti rahuloldavana, ainult kuu lõpul oli nõudmises teatavat lõdvenemist märgata, kuid seda peeti ajutiseks nähtuseks, ning pandi osalt kuu lõpu, osalt augusti— kui puhkusekuu (kus paljud välismaale sõidavad) arvele.

Üldine turu põhitoon püsis kõvana terve augusti kuu jooksul. Või toodang mandril oli augustis kavakindlalt tagasi minemas, seega vähenes ka või sissevedu Inglismaale. Saksamaa hakkas sisemaa toodangu langes tõttu rohkem sissevedama millega ta Inglise turu seisukorda kergendas. Vaatamata sellele ei avaldanud võihindade tõus Saksamaal Inglise turu peale mingisugust mõju, kuna siin küllaldaselt asumaade võid käepärast oli. Taani või järsk hinna tõus ei avaldanud Inglise või turu seisukorra peale loodetavat mõju ning taanlased olid sunnitud järgmisel nädalal peale hinna tõusu oma ametliku noteeringut 4 krooni võrra (319 kr. pealt 315 kr. peale) vähendama.

Tegelikult müüsid taanlased oma võid kuu lõpul veel odavamini. Taani või hinna tõus avaldas aga suurt mõju Balti riikide (eriti Eesti) või suuna peale. Taani või hinna tõusu järele hakkas Saksamaa Balti turgudel kõrgete hindadega võid üles ostma ning Inglise turule suudeti augusti kuu teisel poolel õige vähe paigutada.

Asumaade võid jõuab Inglismaale tunduvalt vähem, kui läinud

aastal samal ajal. Austraalias ja Uuel Merimaal on talv möödumas ning septembris hakkab uus hooaeg peale.

Külmetusmajadesse on võrdlemisi vähe võid kogutud ning suurem osa sellest on asumaade ja Siberi või.

Lähema tuleviku võituru seisukorra kohta arvatakse, et või hinnad septembris ennem kõveneda kui lõdveneda võiksid.

Juuli kuul veeti Inglismaale võid sisse 606.197 tsentneri, võrreldes 610.952 tsentneriga 1927 a. ja 561. 774 tsentneriga 1926 a. sama kuu jooksul.

Üldiselt veeti käesoleva aasta esimese 7 kuu jooksul Inglismaale võid, võrreldes kahe eelmise aasta sama perioodiga, järgmiselt sisse :

Maad.	1928 a.	1927. a.	1926. a.
	t s e n t n e r i d.		
Venemaalt	166.242	163.707	133.490
Soomest	130.869	142.415	126.299
Rootsist	101.404	116.907	93.053
Taanist	1.197.515	1.199.267	1.145.776
Hollandist	96.687	134.450	98.711
Prantsusmaalt	52.788	3.418	20.545
Am.Ühisriikidest	2.151	505	2.073
Argentiinast	260.409	320.005	335.987
liri Vabariigist	276.872	274.718	221.234
Austraaliast	616.289	373.771	326.515
Uuelt Merimaalt	886.519	848.630	848.393
Kanaadast	1.626	404	8.614
Teistest maadest	123.026	90.875	106.041
	<hr/>		
Kokku	3.912.397	3.669.072	3.666.731

Nendest andmetest näeme, et käesoleval aastal on õige tunduvalt võid rohkem sissevedanud Austraalia, kuna Taani ja Uus Merimaa eelmiste aastate kõrgusel püsib. Suuresti on Prantsusmaa juurde võtnud sisseveos Inglismaale.

Või hinnad Londonis 3. augustil 1928 a.

Taani	182 kuni	—	sh. per cwt.
Uus Merimaa	174	„ 184	„ „ „
Eesti	170	„ 172	„ „ „
„ soolamata	172	„ 174	„ „ „
Siberi	156	„ 158	„ „ „

Taani või hind vähe lõdvenenud. Võituru seisukord oli vaikne, arvestades eelolevate pühadega (esmaspäeval—6. VIII. on Inglismaal püha). Hiljutised vihmased ilmad on aidanud parandada karjamaade seisukorda Inglismaal. Praegused hinnad on palju kõrgemad, kui läinud aastal samal ajal, kuid siiski on valitsemas arvamine, et hinnad ennem tõusta kui langeda võivad. Kuna Ameerikas ja Kanaadas võitoodang väike, siis on võimalik, et nad teatava osa käesoleval talvel Uue Merimaa võist võtavad. Kopenhaageni noteerimine oli käesoleval nädalal 305 krooni, võrreldes 305 kr. eelmisel nädalal. Toodang Taanis on vähenemas. Saksamaa on hakanud suuremat aktiivsust ostmises näitama, kuna toodang vähenemas. Käesoleval nädalal tuli Londoni Eestist 3,500 tünni ümber võid.

Või hinnad Londonis 10. augustil 1928 a.

Taani	182 kuni	184 sh. per cwt.
Uus Merimaa	174	„ 186 „ „ „
Eesti	170	„ 172 „ „ „
„ soolamata	172	„ 174 „ „ „
Siberi	156	„ 158 „ „ „

Või hinnad püsisid käesoleval nädalal samal tasapinnal kui eelmiselgi, kuid siiski oli üksikute või sortide hindades teatavat kõvenemist märgata. Turu seisukord oli käesoleval nädalal kindel niug nõudmine rahuldav. Sissevedu tootajatest maadest on vähenemas. Raske on edaspidist turu seisukorda ennustada, kuid importijate ringkondades valitseb osalt arvamine, et hinnad kõvenevad juba lähemate nädalate jooksul. Selletõttu on ka tendentsi märgata spekulatiivseks otstarbeks sisseostusi teha. Saksamaa on hakanud jälle rohkem sissevedama, kuna omamaa toodang kiiresti vähenemas. Eestist jõudis käesoleval nädalal Londoni 3500 tünni ümber võid.

Või hinnad Londonis 17. augustil 1928 a.

Taani	190 kuni	192 sh.	per cwt.
Uus Merimaa	172	186	„ „ „
Eesti	172	174	„ „ „
„ soolamata	174	176	„ „ „
Siberi	158	160	„ „ „

Taani võihind 8 sh., Eesti ja Siberi oma 2 sh võrra tsentneri pealt tõusnud, Uue Merimaa võihind jäi muutmata. Võituru üldine põhitoon on kõva ja terve, kuid nõudmine ei ole viimasel ajal küllalt aktiivne olnud. Äriingkontades arvatakse, et hinnad septembris kõvenema peaksid. Taani või hind avanseeris käesoleval nädalal väga kiiresti, mis osalt tingitud vähenevast toodangust ning osalt suurenevast nõudmisest mandrilt. Ametlik Kopenhaageni noteerimine käesoleval nädalal oli 319 krooni, võrreldes 307 krooniga eelmisel nädalal. Peab arvama, et Taani võihinna tõusmine ka Baltimaade hindu kõrgendab. Saksamaa hakkab kahtlemata Baltimaailt elavamalt võid sisseostma, kuna tema omamaa toodang kiirelt langemas ning teiselt poolt Taani või hinnad liig järsku tõusid. Juuli kuul veeti Inglismaale sisse 606.197 tsentneri võid, võrreldes 610.952 ts. 1927 a. ja 561.774 tsent. 1926 a. sama kuu jooksul. Eestist jõudis siia läinud nädal 5000 tünni ümber võid.

Või hinnad Londonis 24 augustil 1928 a.

Taani	188 kuni	190 sh.	per cwt.
Uus Merimaa	172	186	„ „ „
Eesti	172	174	„ „ „
„ soolamat.	174	176	„ „ „
Siberi	156	160	„ „ „

Taani või 2 sh. tsentneri pealt odavam kui eelmisel nädalal. Teiste sortide hinnad muutmata. Kuna nõudmine nõrk oli, siis oli märgata teatavat irregulaarsust hindades. Pealegi on august kuuks, kus harilikult suvitama sõidetakse. On arvata, et ka tuleval nädalal võikaubanduses elavust märgata ei ole, kuna see viimane nädal kuus on. Toodang igalpool Euroopas on kiiresti vähenemas ning sissevedu asumaadest on samuti väike. Saksamaa on rohkem sissevedama hakanud, kuna tema omamaa toodang väheneb. Kopenhaageni ametlik noteerimine oli käesoleval nädalal 315 krooni, võrreldes 319 krooniga eelmisel nädalal. Eesti võid jõudis käesoleval nädalal Londoni 2994 tünni.

Või hinnad Londonis 31. augustil 1928 a.

Taani	186	kuni	188	sh.	per	cwt.
Uus Merimaa	170	„	186	„	„	„
Eesti	170	„	174	„	„	„
„ soolamata	172	„	176	„	„	„
Siberi	158	„	160	„	„	„

Taani või 2 sh. tsentneri pealt odavam kui eelmisel nädalal. Ka Eesti või hind on natukene lõdvenenud. Nõudmine on ka natukene tagasi läinud. Vaatamata sellele, arvatakse, et lähemal ajal võituru seisukord paraneb, kuna tagavarad väiksed ja sissevedu kahe eeloleva kuu jooksul väike on. Kopenhaageni noteerimine käesoleval nädalal oli 315 krooni, võrreldes 315 kr. eelmisel nädalal. Saksamaa on hakanud rohkem sissevedama, arvestades vähenenud omamaa toodanguga. Sissevedu Briti asumaadest on kavakindlalt vähenemas ning ta on tunduvalt väiksem, kui läinud aastal samal ajal. Eestist jõudis käesoleval nädalal 2000 tünni ümber võid Londoni.



„Eta'lt“ ja eksportööridelt saadud teadete järele olid või hinnad:

Turgude nimetus	2. VIII.	9. VIII.	16. VIII.	23. VIII.	30. VIII.
Londonis :					
Taani või sh. per cwt.	182	182	—	188	—
„ „ Ekr. klg. . .	3,24	3,24	—	3,35	—
Läti või sh. per cwt.	168—174	—	—	170—172	—
„ „ Ekr. klg. . .	2,99—3,10	—	—	3,03—3,06	—
Leedu või sh. per cwt.	158—164	—	—	158—164	—
„ „ Ekr. klg. . .	2,81—2,92	—	—	2,81—2,92	—
Eesti või sh. per cwt.	172—174	—	—	174—176	—
„ „ Ekr. klg. . .	3,06—3,10	—	—	3,10—3,13	—
„ „ soolatud sh. per cwt.	170—172	—	—	172—174	—
„ „ „ Ekr. klg. . .	3,03—3,06	—	—	3,06—3,10	—
Siberi või sh. per cwt.	156—158	156—158	—	158—160	—
„ „ Ekr. klg. . .	2,78—2,81	2,78—2,81	—	2,81—2,85	—
U. Merimaa või sh. per cwt.	180—182	184—186	—	—	178—184
„ „ Ekr. klg. . .	3,20—3,24	3,28—3,31	—	—	3,17—3,28
Berliinis :					
Importvõi I s. Smk. per cnt.	—	—	—	208—212	205—209
„ „ Ekr. klg. . .	—	—	—	3,70—3,77	3,65—3,72
„ II s. Smk. per cnt.	—	—	—	176—178	176—178
„ „ Ekr. klg. . .	—	—	—	3,13—3,16	3,13—3,17
„ III s. Smk. per cnt.	—	—	—	169—171	169—171
„ „ Ekr. klg. . .	—	—	—	3,00—3,04	3,01—3,04
Sisemaa I s. Smk. per cnt.	—	177	—	183	—
„ „ Ekr. klg. . .	—	3,15	—	3,25	—
Eesti või Smk. per cnt.	182—184	184—186	188—190	186—189	183—184
„ „ Ekr. klg. . .	3,24—3,28	3,27—3,31	3,34—3,38	3,31—3,36	3,25—3,27
Läti või Smk. per cnt.	179—183	179—185	184—190	185—192	184—191
„ „ Ekr. klg. . .	3,19—3,26	3,18—3,29	3,27—3,38	3,29—3,41	3,27—3,40
U. Merimaa või Smk. per cnt.	183—184	183—184	185—187	189—191	185—188
„ „ Ekr. klg. . .	3,26—3,28	3,25—3,27	3,29—3,32	3,36—3,39	3,29—3,34
Siberi või Smk. per cnt.	—	175—178	176—180	178—180	178—180
„ „ Ekr. klg. . .	—	3,11—3,17	3,13—3,20	3,16—3,20	3,17—3,20
Kopenhaagenis :					
Taani või Tk. klg.	3,05	3,07	3,19	3,15	3,15
„ „ Ekr. klg.	3,03	3,05	3,17	3,13	3,13
Tallinnas :					
Eksportvõi I sort	2,75	2,75	2,83	2,75	2,75

Piimasaaduste väljaveo kontrolljaama poolt läbi vaadatud ja augusti kuul
1928 a. väljaveetud või kohta (netto kaal).

Eksportöör	Saksamaale	Inglismaale	Soome	Venemaale	K o k k u
P. K. Estonia . . .	11.029 tn. 551.052,0 kg.	4805 tn. 244.632,8 kg.	—	1 tn. 50,7 kg.	15835 tn. 805.735,5 kg.
„Eptü“	3469 „ 176.952,5 „	341 „ 17.355,0 „	—	—	3810 „ 194.308,5 „
C. F. Gahlmbäck . .	1396 „ 71.183,4 „	1785 „ 91.035,1 „	165 tn. 8394,4 kg.	—	3345 „ 170.613,9 „
A S. A. Einpaul . .	1934 „ 191.533,7 „	1273 „ 64.770,2 „	—	—	3167 „ 166.303,9 „
A S. Rotermann . .	431 „ 21.931,0 „	2155 „ 109.840,5 „	—	—	2586 „ 131.771,5 „
E. P. Liit	712 „ 35.395,8 „	385 „ 19.711,0 „	—	—	1098 „ 56.107,8 „
K o k k u .	19031 tn. 989.049,4 kg.	10745 tn. 547.346,7 kg.	165 tn. 8394,4 kg.	1 tn. 50,7 kg.	29943 tn. 1.524.841,2 kg.
August 1927 a. . .	16965 „ —	7702 „ —	—	—	24667 „ —

Teated või hindamise üle

1. augustist — 1. septembrini 1928 a.

Kuupäev	Piimatallituse		Arv	keskm. pall	Vee %	M ä r k u s	Kuupäev	Piimatallituse		Arv	keskm. pall	Vee %	M ä r k u s
	Reg. Nr.	Nimetus						Reg. Nr.	Nimetus				
August	P. K. Estonia						August	P. K. Estonia					
1	17	Ambla	10	12 $\frac{1}{2}$	14,4		1	395	Toila	6	12 $\frac{1}{4}$	14,0	
"	17	"	8	12 $\frac{1}{2}$	15,6		"	395	"	6	12 $\frac{1}{2}$	15,9	
"	17	"	8	12 $\frac{1}{2}$	15,0		"	199	Padu	10	12 $\frac{1}{2}$	14,2	
"	17	"	8	12 $\frac{1}{2}$	15,6		"	255	Kadila	8	11 $\frac{1}{2}$	14,9	kala m.
"	319	Kadrina	7	12 $\frac{1}{2}$	15,0		"	255	"	8	11	14,5	" "
"	319	"	7	12 $\frac{1}{2}$	16,0		"	8	Põltsamaa	8	12	14,5	
"	319	"	7	12 $\frac{1}{2}$	15,4		"	8	"	8	12	14,3	
"	113	Elva	10	11 $\frac{1}{4}$	15,5	kõrve m.	"	240	Päinurme	8	12	14,5	
"	113	"	7	11 $\frac{3}{4}$	14,0	" "	"	240	"	8	12 $\frac{1}{4}$	14,8	
"	113	"	8	12 $\frac{1}{4}$	15,2		"	240	"	7	12	14,6	
"	113	"	7	12 $\frac{1}{4}$	14,0		"	292	Rõuge	6	12	14,0	
"	331	Kloostri	7	12 $\frac{1}{4}$	15,8		"	292	"	5	11 $\frac{1}{4}$	14,6	ebp. m.
"	331	"	7	12 $\frac{1}{2}$	14,6		"	279	Väimela	9	12	15,0	
"	427	Mäetaguse	8	12 $\frac{1}{2}$	15,6		"	391	Viitina	8	12	12,7	
"	26	Kasari	10	12 $\frac{1}{2}$	14,2		"	175	Udeva	8	12	14,2	
"	26	"	10	12 $\frac{1}{2}$	14,0		"	175	"	8	12	14,8	
"	479	Vaivara	7	12 $\frac{1}{2}$	15,7		"	274	Voldi	7	12	14,2	
"	479	"	6	12 $\frac{1}{2}$	14,4		"	63	Mäksa	7	12	14,5	
"	470	Kohala	7	12 $\frac{1}{2}$	15,2		"	50	T. Visusi	7	11	12,7	ebp., seisn. m.
"	470	"	6	12 $\frac{1}{2}$	15,2		"	307	Kähri	6	12	15,0	
"	329	Pikevere	10	12 $\frac{1}{2}$	14,7		"	95	Nadalama	6	12	14,0	
"	339	Emumäe	6	12 $\frac{1}{2}$	15,7		"	400	Misso	6	12	15,0	
"	339	"	6	12 $\frac{1}{2}$	15,7		"	354	Tudolinna	7	12	13,4	
"	207	Kuigatsi	9	12 $\frac{1}{2}$	15,2		"	354	"	7	12	13,4	
"	61	S.lla Kärü	2	12 $\frac{1}{2}$	14,5		"	352	Ulvi	8	11 $\frac{1}{2}$	14,4	ebp. m.
"	11	Helme	10	12 $\frac{1}{4}$	14,3		"	343	Tõlluste	6	12	15,6	
"	11	"	10	12	13,6		"	343	"	6	12	15,3	
"	11	"	10	12	15,8		"	353	Varangu	7	11 $\frac{1}{2}$	14,5	ebp. m.
"	161	Otepää	10	12	14,0		"	353	"	7	11 $\frac{1}{4}$	15,6	" "
"	161	"	10	12	15,0		"	243	Kunda I	10	12	13,5	
"	161	"	10	12	12,8		"	315	V. Vigala	9	11 $\frac{1}{2}$	13,7	sul. sool
"	161	"	8	12 $\frac{1}{4}$	14,8		"	310	Jõelehtme	6	11 $\frac{1}{2}$	14,7	ebp. m.
"	161	"	7	12	14,2		"	450	Avinurme	9	12	14,2	
"	103	Lustivere	10	12	13,5		"	373	Luutsniku	9	12	12,0	
"	252	Tartu	10	12	13,7		"	59	K. Kioma	9	12	14,8	
"	252	"	7	12	13,3		"	53	Kodijärve	6	11 $\frac{1}{4}$	13,2	ebp. m.
"	252	"	8	12	13,8		"	230	L. Kilbayere	6	10 $\frac{1}{2}$	11,0	petine

Kuupäev	Piimatalituse		Arv	Keskm. pall	Vee %	Märkus	Kuupäev	Piimatalituse		Arv	Keskm. pall	Vee %	Märkus	
	Reg. Nr.	Nimetus						Reg. Nr.	Nimetus					
August	P. K. Estonia						August	P. K. Estonia						
1	37	Koiola	5	11	15,4	ebp. m.	1	217	Tamme	8	12	14,6		
"	295	Krabi	5	11	11,2	" "	"	217	"	8	12	12,8		
"	177	Vara	6	12	14,3	" "	"	217	"	8	12 1/3	14,0		
"	437	Oonume	6	11 1/2	14,2	ebp. m., rasv.	"	156	Loodi	4	12 1/4	15,1		
"	116	Koeru	6	12	14,3	" "	"	115	Häädemees.	5	12 1/4	14,6		
"	153	Vidriku	6	12	14,0	" "	"	304	Laatre	2	12	14,5		
"	302	Sänna	3	11 1/2	13,3	ebp. m.	"	"Eptü"						
"	139	Nursi	3	11 1/2	13,7	" "	2	456	Vägeva	6	12 1/4	15,0		
"	286	Karste	2	11 1/4	12,4	" "	"	33	Rõngu	8	12 1/4	15,1		
"	451	Kaevusaare	3	11 1/4	14,3	" "	"	123	Tammiku	7	12 1/4	15,5		
"	293	Künda	3	11	11,9	" "	"	247	Tapiku	8	12	15,9		
"	313	Äasmäe	3	10 1/2	13,1	ebp. m., tuim,r.	"	324	Puurmanni	10	12	15,4		
"	409	Aa	3	11	12,5	ebp. m.	"	324	"	9	12	15,6		
"	209	Kõnnu	2	11 1/2	12,4	" "	"	179	Piknurme	6	11 1/2	16,7	ebp. m.	
	Rotermann							"	179	"	6	11 1/2	16,6	" lõhn ja m.
"	115	Häädemees.	6	12 1/4	15,0	" "	"	311	Kablaküla	5	12	13,6		
"	79	Simuna	9	11 3/4	15,5	ebp. m.	"	196	P. Paala	6	12	14,9		
"	18	Imavere	7	12 1/2	15,9	" "	"	196	"	6	12	13,6		
"	18	"	7	12 1/2	14,0	" "	"	305	Laeva	10	12	15,0		
"	22	Oiu	9	12	14,6	" "	"	36	Kihme	10	12	14,0		
"	259	Holstre	4	12	13,2	" "	"	36	"	10	12	15,1		
"	254	Kalmetu	8	12	15,6	" "	"	68	T. Roela	10	12	14,9		
"	70	L. Lalsi	6	12	13,6	" "	"	270	Kose	8	12	15,5		
"	250	Mädara	8	12	15,7	" "	"	270	"	7	12	15,9		
"	412	Velise	5	11 3/4	13,2	t., rasv.	"	41	Elistvere	7	12	15,0		
"	476	Käru	2	11	14,4	" "	"	73	S. Tammiku	5	10 3/4	15,6	ebp., õli m.	
"	475	Valgu	6	12	13,4	" "	"	253	Saadjärve	6	12	14,3		
"	159	Suurejõe	9	12	14,8	" "	"	122	Ruskavere	10	12	13,7		
"	348	Hageri	6	12	15,5	" "	"	43	Rutikvere	8	12	14,8		
"	348	"	6	12	15,2	" "	"	401	Tuhala	5	12	14,8		
"	12	S. Jaani	10	12	14,0	" "	"	333	U. Saaluse	8	12	15,9		
"	169	V. Väandra	10	12	15,3	" "	"	266	Tüütsmanni	5	9	—	2 jagu, ebp. m.	
"	426	V. Massu	8	12	15,4	" "	"	277	Lasva	6	12	14,2		
"	446	Vaida	10	11 3/4	15,0	tuim	"	372	Saru	3	12	13,0		
"	196	P. Paala	6	12 1/4	14,0	" "	"	88	Viru	3	12	15,3		
"	196	"	6	12	14,0	" "	"	442	V. Kuuste	5	10	13,1	mr., käär., hapu	
"	8	Põltsamaa	8	12	14,1	" "	"	452	Peri	2	11	11,6	ebp. m., lv.	
"	8	"	7	12 1/4	14,0	" "	"	172	Näduvere	2	11	11,2	ebp. hapu	
"	49	Nurmekunda	6	12	15,1	" "	"	414	Keina	10	12	14,2		
"	16	Laiuse	10	12 1/4	14,0	" "	"	405	Suuremõisa	7	12	13,7		
"	364	Rannu	8	12	15,8	" "	"	347	Talli II	6	10 1/4	11,8	mr., käär., hapu	
"	364	"	7	12	15,0	" "	"	Gahlnbäck						
"	228	Riidaja	9	12	14,8	" "	"	71	E. Peetri	6	12	14,3		
"	329	Pikevere	7	12	15,3	" "	"	425	Võlli	3	10 1/2	13,0	ebp., hapu, lv.	
"	329	"	7	12 1/4	15,0	" "	"	1	Palamuse	1	12 1/2	14,9		
"	296	N. Metsküla	5	12	14,8	" "	"	1	"	9	12 1/2	16,0		
"	89	Ahja	5	12	15,0	" "	"	1	"	9	12 1/2	16,0		
"	427	Mäetaguse	8	12 1/2	14,8	" "	"	1	"	9	12 1/4	14,5		
"	199	Padu	10	12	15,0	" "	"	1	"	9	12 1/4	15,5		
"	172	Näduvere	2	9	—	ebp. m., hapu	"	1	"	9	12 1/4	15,0		
"	420	Leevaku	7	12	14,2	" "	"	1	"	9	12 1/4	14,0		
"	116	Koeru	6	12	13,0	" "	"	150	Kiltsi	9	12 1/4	14,0		
"	21	Tartu	4	12	14,5	" "	"	150	"	9	12 1/4	13,7		
"	445	Nuti	2	11	13,0	tuim, rasv.	"	150	"	9	11 3/4	14,0		

Kuupäev	Piimatallituse		Arv	keskm. pall	Vee %	Märkus	Kuupäev	Piimatallituse		Arv	keskm. pall	Vee %	Märkus
	Reg. Nr.	Nimetus						Reg. Nr.	Nimetus				
August	Gahlnbäck						August	E. P. Liit					
2 150	Kiltsi	8	12 ¹ / ₄	15,0		2 8	Pöltsamaa	7	12 ¹ / ₂	14,2			
" 150	"	8	12	15,5		" 8	"	8	12 ¹ / ₂	14,3			
" 47	L. Tähkvere	10	12	13,9		" 422	Saare	6	12	14,6			
" 47	"	10	12	14,0	[ebp. m.	" 422	"	6	12	15,0			
" 208	Kungla	5	11	14,8	puru sees,	" 350	Nõo	6	12	14,0			
" 73	S. Tammiku	5	12	15,1		" 350	"	7	12 ¹ / ₄	14,0			
" 463	Võtikvere	2	10 ¹ / ₂	13,2	ebp. m.	" 323	I. Alutaguse	7	12	14,0			
" 233	Perila	8	11	13,2	ebp. m., lv.	" 323	"	7	12 ¹ / ₂	15,1			
" 457	Räägo	9	12 ¹ / ₄	13,1		" 295	Krabi	4	10	13,0	mr., ebp. m.		
" 457	"	9	12	13,7		" 428	Iisaku	9	12	14,3			
" 72	Kuremaa	6	12 ¹ / ₄	15,0		" 432	K. Vigala	6	12 ¹ / ₂	17,3			
" 72	"	6	12 ¹ / ₂	15,2		" 432	"	7	12 ¹ / ₂	15,0			
" 84	Jõgeva	8	12 ¹ / ₂	14,3		" 467	Keila	10	12 ¹ / ₂	15,6			
" 84	"	8	12 ¹ / ₄	14,1		" 100	J. Jaani	9	12 ¹ / ₄	15,7			
" 84	"	8	12 ¹ / ₄	14,4		" 100	"	9	12 ¹ / ₄	14,2			
" 85	R. Antsla	10	12	14,9		" 100	"	9	12 ¹ / ₄	14,0			
" 85	"	10	12 ¹ / ₄	15,0		" 99	Lahavere	5	12 ¹ / ₄	14,6			
" 56	L. Martna	9	12 ¹ / ₄	15,5		" 132	Einpaul	6	12	15,2	ebp. m.		
" 61	S. Käru	3	12 ¹ / ₄	14,8		" 132	"	7	11	14,8			
" 66	Härjanurme	10	12 ¹ / ₄	15,6			P. K. Estonia						
" 49	Nurmekunda	8	12	15,0		" 17	Ämbla	10	12 ¹ / ₂	14,7			
	E. P. Liit						" 319	Kadrina	10	12 ¹ / ₂	14,0		
" 284	Sürgavere	7	12	14,4		" 319	"	8	12 ¹ / ₂	14,8			
" 108	Esna	10	12 ¹ / ₄	14,7		" 105	Kullamaa	10	12 ¹ / ₂	13,2			
" 178	Kahala	7	12 ¹ / ₄	15,0		" 105	"	10	12 ¹ / ₂	14,9			
" 178	"	6	12 ¹ / ₄	13,9		" 23	Albu	6	12 ¹ / ₂	16,0			
" 185	Rogosi	8	10	16,7	ebp., hapu, lv.	" 23	"	5	12 ¹ / ₂	15,7			
" 48	M. Magdal.	10	12 ¹ / ₄	14,4		" 30	Vihula	10	12 ¹ / ₂	15,4			
" 48	"	10	12 ¹ / ₄	14,2		" 30	"	7	12 ¹ / ₂	15,0			
" 436	Kääpa	5	12 ¹ / ₄	13,8		" 20	Rakvere	5	12 ¹ / ₂	16,0			
" 191	Kantküla	7	11	14,0	ebp. m.	" 26	Kasari	9	12 ¹ / ₂	14,7			
" 16	Laiuse	9	12 ¹ / ₄	15,2		" 26	"	8	12 ¹ / ₄	14,2			
" 20	Rakvere	6	12 ¹ / ₄	14,6		" 57	Porkuni	8	12 ¹ / ₂	14,2			
" 215	V. Maarja	8	12 ¹ / ₂	15,0		" 417	Aruküla	6	12 ¹ / ₂	13,8			
" 215	"	8	12 ¹ / ₄	14,3		" 4	Vastseliina	10	12 ¹ / ₂	14,7			
" 215	"	6	12 ¹ / ₄	14,6		" 4	"	10	12 ¹ / ₂	14,6			
" 439	Puhja	9	12	13,0		" 4	"	10	12 ¹ / ₂	15,2			
" 439	"	8	12	13,7		" 356	Kahkva	10	12 ¹ / ₄	15,0			
" 299	Tõreda	3	11 ¹ / ₄	12,0	t.	" 356	"	7	12	14,8			
" 369	Lindora	3	11 ¹ / ₂	14,0	t., r.	" 94	Kanepi	8	11 ¹ / ₄	13,0	mr., lv		
" 345	Lapkovo	4	12	13,2		" 94	"	8	11 ¹ / ₄	14,0	" "		
" 31	Vaimastvere	4	12	14,1		" 130	Laatre	7	12	15,3			
	A/S. Einpaul						" 130	"	7	12	14,9		
" 335	Kaarepere	9	12 ¹ / ₂	15,6		" 395	Toila	6	12	15,2			
" 335	"	9	12 ¹ / ₂	15,7		" 395	"	5	12	15,0			
" 335	"	9	12 ¹ / ₂	14,5		" 25	Aravete	6	12 ¹ / ₄	14,0	ebp. m.		
" 335	"	9	12	15,0		" 25	"	5	11 ¹ / ₄	15,4			
" 258	Varbevere	9	12	15,0		" 143	Lepasaare	9	12	15,9			
" 258	"	9	12 ¹ / ₂	14,7		" 164	Antsla	8	12	14,6			
" 258	"	8	12 ¹ / ₂	15,0		" 164	"	8	12	14,8			
" 62	Leedimäe	9	12 ¹ / ₂	15,0		" 86	Keskmeierei	8	12	12,7			
" 103	Lustivere	5	12	15,5		" 86	"	8	12	12,0			
" 103	"	6	12 ¹ / ₂	15,5		" 6	Äksi	8	12 ¹ / ₄	14,1			

Kuudäev	Piimatalituse			Märkus	Kuupäev	Piimatalituse			Märkus
	Reg. Nr.	Nimetus	Arv Kesk- pall Vee %			Reg. Nr.	Nimetus	Arv Kesk- pall Vee %	
August	„Eptü“				August	P. K. Estonia			
3	465	Pärnu	3 12 13,0		3	319	Kadrina	7 12 $\frac{1}{2}$ 15,5	
"	363	Tahkuranna	7 12 $\frac{1}{4}$ 14,2		"	319	"	7 12 $\frac{1}{2}$ 15,2	
"	67	Sindi	3 12 15,2		"	319	"	7 12 $\frac{1}{2}$ 15,0	
"	260	Kaelase	8 12 $\frac{1}{4}$ 15,2		"	113	Elva	8 12 $\frac{1}{4}$ 14,0	
"	390	K. Lõpe	7 12 $\frac{1}{4}$ 15,8		"	113	"	8 12 $\frac{1}{4}$ 14,9	
"	390	"	6 12 12,3		"	331	Kloostri	7 12 $\frac{1}{2}$ 14,3	
"	325	Uulu	10 12 14,8		"	331	"	7 12 $\frac{1}{4}$ 15,0	
"	45	Hakkaja	4 11 $\frac{1}{2}$ 14,5	tuim	"	85	R. Antsla	10 12 15,2	
"	426	V. Massu	8 12 15,7		"	85	"	8 12 $\frac{1}{4}$ 15,0	
"	225	Sikana	8 12 $\frac{1}{2}$ 14,7		"	467	Keila	9 12 $\frac{1}{2}$ 15,7	
"	58	Torgu	10 12 $\frac{1}{4}$ 13,4		"	479	Vaivara	6 12 $\frac{1}{2}$ 14,6	
"	402	Salme	7 12 $\frac{1}{4}$ 15,0		"	291	Anija	10 12 $\frac{1}{2}$ 14,0	
		Rotermann			"	270	Kose	7 12 $\frac{1}{2}$ 15,8	
"	369	Lindora	4 12 13,0		"	355	Einmanni	7 12 $\frac{1}{2}$ 15,0	
"	140	Kikaoja	6 12 14,5		"	358	L. Nigula	10 12 $\frac{1}{2}$ 14,9	
"	162	Sõmerpalu	5 12 13,6		"	358	"	10 12 $\frac{1}{4}$ 15,0	
"	79	Simuna	6 12 $\frac{1}{4}$ 15,0		"	358	"	6 12 14,6	
"	202	Märjamaa	10 12 $\frac{1}{4}$ 14,5		"	395	Toila	6 12 15,0	
"	45	T. Hakkaja	6 12 $\frac{1}{4}$ 14,2		"	395	"	5 12 $\frac{1}{4}$ 15,0	
"	42	H. Kõnnu	10 12 $\frac{1}{4}$ 15,0		"	130	Laatre	6 12 14,8	
"	42	"	10 12 $\frac{1}{4}$ 15,0		"	130	"	7 12 $\frac{1}{4}$ 15,3	
"	42	"	10 12 $\frac{1}{4}$ 15,6		"	171	Jõgeveste	9 12 $\frac{1}{4}$ 15,3	
"	383	Kärla	3 12 $\frac{1}{4}$ 13,3		"	446	Vaida	7 12 $\frac{1}{4}$ 14,6	
"	207	Kuigatsi	8 12 $\frac{1}{4}$ 15,2		"	69	Kursi	4 12 $\frac{1}{4}$ 14,4	
"	21	Tartu	2 12 $\frac{1}{4}$ 14,4		"	110	Pala	4 12 14,4	
"	85	R. Antsla	10 12 $\frac{1}{4}$ 14,9		"	361	Nissi	3 11 $\frac{1}{2}$ 13,4	
"	85	"	10 12 $\frac{1}{4}$ 14,4		"	51	Nõva	6 12 $\frac{1}{4}$ 15,5	
"	348	Hageri	10 12 14,4				E. P. Liit		
"	435	Kadjaste	5 12 14,6		"	358	L. Nigula	10 12 $\frac{1}{4}$ 14,2	
"	476	Käru	3 12 15,0		"	358	"	9 12 $\frac{1}{2}$ 14,8	
"	280	Raiküla	4 12 16,0		"	358	"	7 12 $\frac{1}{4}$ 14,0	
"	60	Mustla	5 12 13,6		"	439	Puhja	3 12 13,0	
"	22	Oiu	5 11 $\frac{1}{2}$ 14,5	t, r.	"	439	"	3 12 14,3	
"	259	Holstre	3 11 13,3	mr., lv.	"	471	L. Hiiekõnnu	5 12 $\frac{1}{4}$ 14,8	
"	159	Suurejõe	7 12 14,7		"	169	V. Väandra	6 12 $\frac{1}{2}$ 15,5	
"	169	V. Väandra	7 12 15,4		"	108	Esna	9 12 $\frac{1}{2}$ 14,5	
"	158	U. Tänasilma	6 12 15,2				„Eptü“		
		P. K. Estonia			"	88	Viru	4 12 15,0	
"	396	V. Jakobi	5 12 13,4		"	275	Valjala	6 12 $\frac{1}{4}$ 14,0	
"	396	"	6 12 13,9		"	275	"	5 12 15,0	
"	396	"	5 12 14,2		"	411	Kadrina	6 12 14,4	
"	396	"	5 12 14,0		"	65	Tammistu	9 12 $\frac{1}{4}$ 13,8	
"	396	"	5 11 $\frac{1}{4}$ 14,0	mr., lv.	"	456	Vägeva	6 12 $\frac{1}{4}$ 13,0	
"	396	"	7 11 $\frac{1}{2}$ 15,7	" "	"	461	Kavastu	7 12 $\frac{1}{4}$ 15,3	
"	396	"	10 10 15,5	kol. ter. s. ebp.	"	440	K. Alatskivi	6 12 $\frac{1}{2}$ 14,8	
"	402	Salme	10 11 $\frac{1}{2}$ 11,7	rasv.	"	440	"	5 12 $\frac{1}{2}$ 15,2	
"	343	Tõlluste	7 12 15,7		"	21	Tartu	3 11 15,0	ebp., hapu,
"	366	Sõrve	10 12 $\frac{1}{4}$ 14,4		"	374	Palmse	6 12 $\frac{1}{4}$ 14,1	
"	78	Pihlta	6 12 $\frac{1}{4}$ 14,8		"	431	Mõisamaa	7 12 $\frac{1}{2}$ 14,2	
"	344	Laadjala	4 11 12,5	rasv.	"	263	Ol. Tääksi	6 12 $\frac{1}{2}$ 15,3	
"	17	Ambla	8 12 $\frac{1}{4}$ 15,0		"	263	"	7 12 $\frac{1}{2}$ 15,0	
"	17	"	8 11 $\frac{3}{4}$ 14,8	õli m.	"	216	H. Kabala	8 12 $\frac{1}{4}$ 15,0	
"	17	"	8 12 $\frac{1}{4}$ 14,8		"	9	K. Jaani	8 12 $\frac{1}{4}$ 14,1	

Kuupäev	Piimatalituse		Arv	Keskm. pall	Vee %	Märkus	Kuupäev	Piimatalituse		Arv	Keskm. pall	Vee %	Märkus
	Reg. Nr.	Nimetus						Reg. Nr.	Nimetus				
August	Gahlnbäck						August	P. K. Estonia					
3	152	Kärkna	8	12 ¹ / ₄	15,2		3	261	Kaarli	3	12 ¹ / ₄	15,0	
"	457	Räägo	10	12 ¹ / ₄	14,5		"	18	Imavere	9	11 ¹ / ₄	14,5	ebp., õli m.
"	163	Võime	7	12 ¹ / ₄	14,0		"	18	"	8	11 ¹ / ₄	14,5	" " "
"	163	"	7	12	14,1		"	7	Pilistvere	10	12	14,7	" " "
"	163	"	7	12 ¹ / ₄	14,0		"	242	Alliku	8	12 ¹ / ₄	16,0	" " "
"	211	Vaabina	8	12 ¹ / ₂	14,2		"	242	"	8	12 ¹ / ₄	15,6	" " "
"	211	"	7	12	14,1		"	145	S. Kõpu	7	12 ¹ / ₄	14,0	" " "
"	407	Ellamaa	7	11	15,4	ebp. m.	"	145	"	5	11 ¹ / ₂	14,5	rasv.
"	429	A. Lindi	8	11 ¹ / ₂	13,4	" "	"	306	Türi	6	12	15,9	" " "
"	273	Tõstamaa	6	12	14,5	" "	"	308	Kolu	5	12 ¹ / ₄	14,5	" " "
"	273	"	5	12 ¹ / ₄	15,4	" "	"	9	K. Jaani	7	12	14,4	" " "
"	325	Uulu	10	12 ¹ / ₂	14,4	" "	"	419	Tarvastu	9	12	15,4	" " "
"	28	T. Selja	10	12 ¹ / ₂	14,0	" "	"	419	"	9	12	15,0	" " "
"	260	Kaelase	8	12 ¹ / ₂	15,0	" "	"	360	T. Mõnnaste	7	12	15,0	" " "
"	309	Seli I	8	12 ¹ / ₄	15,0	" "	"	12	S. Jaani	7	12	15,4	" " "
"	309	"	8	12 ¹ / ₄	13,2	" "	"	235	L. Lokuta	9	12	15,0	" " "
"	309	"	8	12 ¹ / ₄	14,7	" "	"	434	Voltveti	8	12	14,6	" " "
"	80	Parila	8	12 ¹ / ₄	14,0	" "	"	340	Kehtna	6	12	14,6	" " "
"	80	"	8	12 ¹ / ₄	14,8	" "	"	22	Oiu	6	11 ¹ / ₂	14,6	ebp., õli m.
"	80	"	8	12 ¹ / ₄	14,0	" "	"	241	Kärevere	6	11 ¹ / ₂	15,9	" " "
"	80	"	7	12 ¹ / ₄	12,0	" "	"	262	Väütsa	5	12 ¹ / ₄	15,0	" " "
"	56	L. Martna	10	12 ¹ / ₂	15,1	" "	"	330	V. Vihtra	9	11	13,6	juustu m.
"	337	Vaim. Koit	8	12 ¹ / ₄	14,0	" "	"	146	Puiatu	5	12	14,8	" " "
"	233	Perila	4	11 ¹ / ₂	13,8	ebp. m., lv.	"	19	U. Võidu	7	12	15,3	" " "
"	71	E. Peetri	6	12	14,7	" "	"	410	Kädva	4	12	14,6	" " "
"	15	Kaiu	8	12	13,9	" "	"	403	Laupa	4	11 ³ / ₄	13,3	ületööt. rasv.
"	15	"	7	12 ¹ / ₄	14,2	" "	"	468	Võidula	4	12	14,7	" " "
"	15	"	7	12	14,2	" "	"	32	Paide	4	12	15,2	" " "
"	272	Heimtali	5	12	14,0	" "	"	341	L. Vissuvere	4	12	14,2	" " "
"	40	Kõo	9	11 ¹ / ₂	14,7	kala m.	"	380	V. Rahnoja	3	12	15,5	[ja m.
"	267	Ollepa	9	12 ¹ / ₄	13,7	" "	"	188	Viiso	2	11	11,0	vana, seisn. lõhn
"	267	"	8	11 ³ / ₄	14,4	ebp. m.							
"	267	"	8	12 ¹ / ₄	15,8	" "							
"	27	K. Kurla	7	12 ¹ / ₂	15,0	" "							
"	27	"	7	12 ¹ / ₂	15,0	" "							
"	418	Kildu	5	12 ¹ / ₂	14,6	" "							
"	284	Sürgavere	9	12 ¹ / ₂	14,7	" "							
		P. K. Estonia							A/S. Einpaul				
"	34	Võhma	6	12 ¹ / ₄	14,3	" "	4	186	Aakre	10	12	13,4	" " "
"	34	"	6	12 ¹ / ₂	15,5	" "	"	290	Sooru	6	12 ¹ / ₄	14,8	" " "
"	2	Viljandi	8	12 ¹ / ₆	15,5	" "	"	432	K. Vigala	7	11 ¹ / ₂	14,0	rasv.
"	2	"	8	12 ¹ / ₄	15,0	" "	"	432	"	8	12	14,0	" " "
"	2	"	7	12 ¹ / ₄	15,4	" "	"	415	Kernu	4	12	14,3	" " "
"	362	Vastemõisa	10	12 ¹ / ₂	15,1	" "	"	469	Vissi	1	10 ¹ / ₂	13,4	ebp. m. ja lõhn
"	147	Koigi	10	12 ¹ / ₄	15,2	" "	"	350	Nõo	9	12	14,0	" " "
"	147	"	10	12 ¹ / ₂	15,9	" "	"	399	Vaimõisa	7	11 ¹ / ₂	11,0	lv.
"	178	Kahala	8	12 ¹ / ₂	14,1	" "	"	100	J. Jaani	9	12 ¹ / ₄	14,4	" " "
"	178	"	9	12 ¹ / ₄	14,7	" "	"	100	"	10	12 ¹ / ₄	15,4	[piim s.
"	108	Esna	9	12 ¹ / ₂	14,5	" "	"	148	Kärnu	7	9	—	ebp. m., t. hapu,
"	12	S. Jaani	8	12 ¹ / ₂	15,4	" "	"	148	"	7	11	15,0	ebp. m., hapu
"	12	"	8	12 ¹ / ₂	14,5	" "	"	18	Imavere	8	12	14,2	" " "
"	413	Olustvere	6	12 ¹ / ₄	13,1	" "	"	18	"	8	12	15,0	" " "
"	249	V. Võidu	6	12	15,8	" "	"	7	Pilistvere	9	12	15,0	" " "
"	254	Kalmetu	6	12	15,6	" "	"	7	"	9	12	14,7	" " "
								306	Türi	6	11	14,5	mr., lv.
								443	Pahkla	9	12	15,6	" " "
								44	H. Kulli	4	10 ³ / ₄	13,0	ebp. m., mr., lv.
								144	Kaavere	5	12	13,7	" " "
								144	"	6	12	14,5	" " "
								332	Rapla	9	12	13,8	" " "

Kuupäev	Piimatalituse		Arv	Keskm. pall	Vee %	Märkus	Kuupäev	Piimatalituse		Arv	Keskm. pall	Vee %	Märkus	
	Reg. Nr.	Nimetus						Reg. Nr.	Nimetus					
August	A/S. Einpaul						August	P.K. Estonia						
4	473	Anna	10	11	12,0	ebp. m.	6	26	Kasari	6	12	12,8		
"	478	Soosaare	5	12	12,8		"	26	"	6	12	13,4		
"	238	K. Arusaare	4	12	12,4		"	57	Porkuni	8	12 ^{1/4}	15,0		
"	327	M. Mäeküla	6	12	13,5		"	470	Kohala	6	12 ^{1/2}	15,8		
"	34	Võhma	6	12	15,0		"	470	"	6	12 ^{1/4}	15,3		
"	34	"	7	12	15,0		"	339	Emumäe	6	12 ^{1/4}	15,6		
"	90	R. Alliku	4	12	14,0		"	61	S. Kärü	2	12 ^{1/4}	15,1		
"	132	Einpaul	6	11 ^{1/4}	14,0		"	11	Helme	10	12	13,6		
"	132	"	7	11	15,0		"	11	"	8	12	14,6		
"							"	11	"	8	12	14,1		
	Rotermann						"	201	Ardu	8	12	14,6		
6	140	Kikaoja	6	12 ^{1/4}	15,6	mr.	"	201	"	7	12	14,5		
"	140	"	6	12 ^{1/4}	15,3		"	385	Massu	10	12	14,0		
"	8	Põltsamaa	10	12 ^{1/2}	15,1		"	4	Vastseliina	10	12 ^{1/4}	14,4		
"	199	Padu	10	12 ^{1/2}	13,6		"	175	Udeva	10	12	14,0		
"	199	"	10	12 ^{1/2}	15,2		"	53	Kodijärve	10	12	14,8		
"	199	"	10	12 ^{1/4}	13,3		"	130	Laatre	5	12	14,4		
"	433	Suislepi	9	12 ^{1/4}	15,3		"	153	Vidriku	7	12	14,0		
"	433	"	9	12 ^{1/2}	16,0		"	153	"	5	12	13,4		
"	433	"	8	12	14,9		"	396	V. Jakobi	10	12	13,8		
"	49	Nurmekunda	6	12 ^{1/4}	16,0		"	391	Viitina	10	12	13,3		
"	49	"	5	12 ^{1/4}	15,7	mr., lv., t., r.	"	353	Varangu	9	12	14,8		
"	16	Laiuse	7	12 ^{1/2}	15,6		"	243	Kunda I	8	12	14,3		
"	369	Lindora	4	12	14,3		"	240	Päinurme	9	12	14,4		
"	207	Kuigatsi	9	12 ^{1/2}	15,1		"	240	"	8	12	14,8		
"	442	V. Kuuste	5	10 ^{1/2}	13,7		"	8	Põltsamaa	6	12 ^{1/4}	14,6		
"	84	Jõgeva	5	12	14,9		"	8	"	5	12	14,9		
"	281	Aidu	5	12	15,5		"	201	Ardu	10	12	14,0		
"	156	Loodi	3	12	15,0		"	201	"	7	12	14,8		
"	296	N. Metsküla	3	11 ^{1/2}	15,6		lv.	"	201	"	5	12	14,6	
"	89	Ahja	4	11	16,2		lv., rasv.	"	395	Toila	6	12	14,4	
"	95	Nadalama	5	12	14,3	ebp. m.	"	395	"	5	12	14,3		
"	234	Kamari	4	10	11,7		"	323	I. Alutaguse	6	12	14,0		
"	61	S. Kärü	3	12	15,6		"	323	"	5	12	14,3		
"	427	Mäetaguse	6	12 ^{1/4}	15,4		"	81	P. Kalana	10	12	14,0		
"	359	Vasta	3	12	14,5		puru sees	"	103	Lustivere	8	12	15,0	
"	364	Rannu	8	12	14,7			"	279	Väimela	9	12	15,1	
"	364	"	8	12	14,0			"	136	V. Kuuste	6	12	14,2	
	P.K. Estonia							"	31	Vaimastvere	4	12 ^{1/4}	14,8	
"	319	Kadrina	10	12	14,0			"	352	Ulvi	6	12 ^{1/4}	13,6	
"	319	"	8	12	14,8			"	47	L. Tähkvere	6	12 ^{1/4}	15,8	
"	23	Albu	6	12	14,9	"		310	Jõeleftme	5	12 ^{1/4}	14,7		
"	23	"	6	12	15,5	"		354	Tudolinna	5	12	14,8		
"	105	Kullamaa	10	12	12,1	"		450	Avinurme	7	12	14,0		
"	55	Umbusi	8	12	14,6	"		181	Kaagjärve	7	12	14,2		
"	55	"	8	12	14,6	"	400	Misso	5	12	14,8			
"	20	Rakvere	6	12	15,7	"	307	Kähri	5	12	14,7			
"	20	"	6	12	15,3	"	63	Mäksa	6	12	16,7			
"	427	Mäetaguse	6	12 ^{1/2}	14,9	"	448	V. Roela	10	12	16,0			
"	430	H. Tammiku	7	12 ^{1/4}	14,7	vana, ebp. m. tuim, puru sees	"	448	"	7	12	14,5		
"	13	Leebiku	10	9 ^{1/4}	—		"	5	A. Paluoja	10	12 ^{1/2}	15,0		
"	13	"	10	11 ^{1/2}	14,9		"	5	"	7	12 ^{1/4}	15,1		
"	329	Pikevere	7	12	15,0		"	156	Loodi	3	12 ^{1/4}	15,3		
"	329	"	7	12	14,2		"	466	Talli	8	12	13,0		
"	329	"	7	12	14,2		"	466	"	8	12	13,8		

Kuupaev	Piimatalituse			Märkus	Kuupaev	Piimatalituse			Märkus	
	Reg. Nr.	Nimetus	Arv Keskm. pall Vee %			Reg. Nr.	Nimetus	Arv Keskm. pall Vee %		
August	P.K. Estonia				August	„Eptü“				
6	456	Talli	8 12	13,3	6	253	Saadjärve	5 12	13,0	[rasv.
„	3	Pöögli	6 12	14,3	„	164	Antsla	5 10 ^{3/4}	14,5	2 jagu, tuim,
„	3	„	7 12	14,6	„	370	Antsla II	4 11	15,0	tuim, rasv.
„	244	Kärstna	9 12	14,0	„	162	Sõmerpalu	3 9	—	ebp., vana m.
„	135	Oisu	8 12	15,0	„	401	Tuhala	6 10	15,0	joonel. puru s.
„	434	Voltveti	9 12	15,1	„	73	S. Tammiku	5 10 ^{3/4}	14,0	ebp. m.
„	35	Sinealliku	7 12	14,9	„	41	Elistvere	6 12	13,6	
„	264	A. Sarja	5 11 ^{1/4}	15,0	„	420	Leevaku	6 12	14,4	
„	212	Jäärja	4 11	14,6	„	373	Luutsniku	6 10 ^{3/4}	10,5	mr., rasv.
„	256	Saapaküla	4 11 ^{1/2}	14,3	„	43	Rutikvere	7 11	14,0	kirju
„	317	P. Peraküla	3 11	12,6	„	47	L. Täkkvere	6 10	12,9	2 jagu, ebp. m.
„	257	Kamali	5 11	12,9	„	122	Ruskavere	7 11	14,0	rasv.
„	462	Piirsalu	7 12	13,3	„	292	Rõuge	7 11	14,0	mr., rasv.
„	274	Voldi	5 12	15,6	„	295	Krabi	6 10	11,7	mr., lv., rasv.
„	149	Kärgula	5 12	14,6	„	266	Tüütsmanni	3 10	13,1	ebp. m., rasv.
„	50	T. Visusi	4 12	13,0	„	452	Peri	2 10	12,1	mr., soola kibe
„	356	Kahkva	4 12	15,0	„	172	Näduvere	2 9 ^{1/4}	—	ebp. hallit. m
„	95	Nadalama	4 12	13,6	„	188	Viru	5 12	14,5	
„	143	Lepasaare	3 11	13,9	„	210	Kokora	8 12	15,2	
„	460	Tapa	7 9	—	„	52	Väägvere	4 12	14,8	
„	460	„	6 9	—	„	461	Kavastu	4 12	15,4	
„	59	K. Kioma	6 11	14,2	„	33	Rõngu	9 12 ^{1/2}	15,2	
„	177	Vara	5 11 ^{3/4}	14,5	„	33	„	9 12 ^{1/2}	15,6	
„	333	U. Saaluse	5 11 ^{1/2}	14,1	„	200	Alavere	6 12 ^{1/2}	15,0	
„	37	Koiola	4 11	14,3	„	440	K. Alatskivi	8 12 ^{1/2}	13,9	
„	139	Nursi	3 10 ^{1/2}	13,4	„	456	Vägeva	5 12 ^{1/2}	13,2	
„	371	Loosi	4 12	14,8	„	270	Kose	8 12 ^{1/2}	15,0	
„	276	Meremäe	3 11 ^{1/4}	13,7	„	270	„	7 12 ^{1/2}	15,3	
„	64	Veriora	2 11 ^{1/2}	14,0	„	39	T. Ore	6 12	13,9	
„	293	Künda	3 10 ^{1/4}	12,4	„	124	Rüsa	3 12	15,2	
„	302	Sänna	3 11	14,2	„	275	Valjala	8 12	15,0	
„	438	Krüdneri	5 8 ^{1/2}	—	„	392	Karja	5 12	15,1	
„	416	Salesje	3 11	14,2	„					
„	451	Kaevusaare	2 11	14,2	„		P.K. Estonia			
„	409	Aa	2 10 ^{1/2}	15,7	„	319	Kadrina	9 11	15,2	hapu
„	209	Kõnnu	3 11	12,5	„	319	„	9 12	14,0	
„	423	Mõisaküla	2 11	12,5	„	319	„	9 12	14,9	
„	231	U. Kariste	3 9	—	„	319	„	8 12	14,8	
„	170	U. Kariste	4 11	13,4	„	17	Ambla	6 12	15,0	
„	121	Penuja	2 11	12,2	„	17	„	6 12	15,3	
„		„Eptü“			„	20	Rakvere	4 12	15,6	
„	382	Loo	6 12 ^{1/2}	15,3	„	355	Einmanni	5 12	14,9	
„	382	„	7 12 ^{1/2}	15,0	„	207	Kuigatsi	9 12	14,7	
„	179	Piknurme	7 12	15,2	„	395	Toila	7 12	15,6	
„	321	Puurmanni	6 12 ^{1/4}	15,1	„	395	„	7 12	15,4	
„	324	„	6 12 ^{1/4}	15,5	„	395	„	7 12	14,2	
„	123	Tammiku	4 12	14,8	„	6	Äksi	7 12	15,0	
„	33	Rõngu	8 12	14,5	„	6	„	8 12	14,0	
„	94	Kanepi	8 12	13,1	„	136	V. Kuuste	8 12	15,0	
„	247	Tapiku	6 12 ^{1/4}	14,8	„	130	Laatre	8 12	14,5	[m.
„	283	Varbola	10 12 ^{1/4}	14,7	„	14	Räpina	7 11	13,1	metalli ja vana
„	283	„	10 12 ^{1/2}	15,3	„	14	„	8 9	—	mr., ebp., v. m.
„	68	T. Roela	8 12 ^{1/2}	14,8	„	14	„	7 9	—	„ vana m.
„	456	Vägeva	4 12 ^{1/2}	13,7	„	161	Otepää	8 12	14,0	
„					„	161	„	8 12	13,8	

Kuupäev	Piimatalituse			Märkus	Kuupäev	Piimatalituse			Märkus
	Reg. Nr.	Nimetus	Arv Reskm. pall			Vee %	Reg. Nr.	Nimetus	
August	P. K. Estonia				August	A/S. Einpaul			
6	161	Otepää	8 12	15,0	7	432	K. Vigala	9 12	13,8
"	315	V. Vigala	10 12	14,7	"	132	Einpaul	7 11	14,7
"	417	Aruküla	6 12	14,6	"	132	"	7 11 ^{1/4}	15,0
"	86	Keskmeierei	7 12	12,0	"	132	"	7 11 ^{3/4}	15,0
"	86	"	8 12	12,0	"				
"	10	T. Jõesuu	10 12	15,0	"		P. K. Estonia		
"	28	T. Selja	5 11	14,0	"	26	Kasari	10 12 ^{1/2}	14,3
"	28	"	6 11	14,1	"	26	"	8 12 ^{1/2}	14,2
"	381	Kiitu	8 12	14,0	"	291	Anija	9 12 ^{1/2}	14,2
"	381	"	8 12	12,8	"	467	Keila	9 12 ^{1/2}	15,3
"	381	"	8 12	13,9	"	430	H. Tammiku	10 12 ^{1/2}	14,5
"	282	Pöide	9 12	14,4	"	20	Rakvere	8 12 ^{1/2}	15,2
"	282	"	9 12	15,3	"	20	"	5 12 ^{1/2}	15,3
"	282	"	9 12	14,1	"	57	Porkuni	8 12 ^{1/2}	15,0
"	282	"	9 12	15,0	"	57	"	8 12 ^{1/2}	14,8
"	282	"	9 12	14,7	"	355	Einmanni	4 12 ^{1/2}	15,3
"	282	"	9 12	14,6	"	319	Kadrina	8 12 ^{1/2}	15,0
"	282	"	9 12	14,6	"	319	"	8 12 ^{1/2}	14,9
"	180	Emmaste	8 12	15,1	"	319	"	6 12 ^{1/2}	15,7
"	180	"	8 12	14,7	"	30	Vihula	10 12 ^{1/2}	15,6
"	441	Agapäe	10 12	13,5	"	17	Ambla	8 12 ^{1/2}	14,8
"	246	Kõrgesaare	9 12	15,0	"	17	"	8 12 ^{1/2}	14,7
"	417	Reigi	8 12	14,9	"	17	"	8 12 ^{1/4}	15,6
"	110	Pala	4 12	14,5	"	113	Elva	10 12	15,0
"	464	Meeski	4 12	15,0	"	113	"	10 12 ^{1/4}	15,0
"	384	Maasi	4 11	14,8	"	113	"	9 12 ^{1/2}	13,6
"	454	Laugu	3 12	12,5	"	335	Toila	10 12 ^{1/2}	15,0
		A/S. Einpaul			"	408	Sipa	9 12 ^{1/2}	15,1
7	117	Tr. Avispea	10 11	15,0	"	25	Aravete	10 12 ^{1/4}	15,6
"	117	"	10 12	15,1	"	25	"	10 12	15,0
"	79	Simuna	9 12	13,3	"	25	"	9 12	15,6
"	29	Karula	8 12	14,4	"	255	Kadila	8 12	13,7
"	277	Lasva	6 11	14,0	"	255	"	8 11 ^{1/2}	15,0
"	116	Koeru	8 11 ^{3/4}	14,4	"	255	"	6 11 ^{1/2}	14,7
"	97	Urvaste	6 11 ^{3/4}	15,0	"	199	Padu	6 12 ^{1/4}	14,9
"	8	Põltsamaa	5 12	13,6	"	199	"	6 12 ^{1/2}	15,0
"	8	"	6 12	15,4	"	11	Helme	10 12	14,8
"	103	Lustivere	8 12	15,8	"	11	"	8 12	15,0
"	258	Varbevere	6 12	15,6	"	116	Koeru	6 12	15,9
"	258	"	6 12	15,6	"	31	Vaimastvere	6 12 ^{1/4}	15,2
"	62	Leedimäe	5 12 ^{1/2}	15,8	"	69	Kursi	6 12 ^{1/2}	15,7
"	99	Lahavere	4 12	14,2	"	460	Tapa	6 11	12,6
"	115	Häädemeeste	4 12	14,7	"	361	Nissi	5 11 ^{1/2}	14,2
"	458	Laiksaare	4 9	—	"	51	Nõva	3 11 ^{1/4}	15,7
"	132	Einpaul	9 11	15,8	"	286	Karste	3 11 ^{1/4}	13,2
"	132	"	8 11	15,6	"		E. P Liit		
"	132	"	8 11 ^{1/2}	15,9	"	436	Kääpa	6 12	15,5
"	132	"	8 12	15,0	"	436	"	5 12	14,1
"	207	Kuigatsi	8 12 ^{1/2}	15,7	"	270	Kose	8 12 ^{1/2}	15,1
"	467	Keila	9 12 ^{1/2}	15,2	"	270	"	7 12 ^{1/2}	15,8
"	100	J. Jaani	9 12 ^{1/2}	15,0	"	16	Laiuse	7 12 ^{1/2}	15,2
"	100	"	10 12 ^{1/4}	15,3	"	331	Kloostri	9 12 ^{1/2}	14,6
"	328	Kardla	3 11	14,3	"	191	Kantküla	4 12 ^{1/2}	15,0
"	350	Nõo	8 12	14,9	"				

Kuupäev	Piimatalituse			Märkus	Kuupäev	Piimatalituse			Märkus
	Reg. Nr.	Nimetus	Arv Keskml. pall Vee %			Reg. Nr.	Nimetus	Arv Keskml. pall Vee %	
August	E. P.				August	Gahlnbäck			
7	48	M. M.	9 12 ¹ / ₂ 15,8		7	158	U. Tänasilma	4 12 14,7	ebp. m.
"	48	"	9 12 ¹ / ₂ 15,7		"	40	Kõo	10 11 ¹ / ₄ 14,3	
"	215	V. Maarja	7 12 14,0		"	284	Sürgavere	9 12 15,0	
"	215	"	7 11 14,2	kol. rasv. ter. s.	"	418	Kildu	5 12 15,0	
"	234	Kamari	4 10 12,7	mr., rasv., ebp.	"	27	K. Kurla	10 12 14,5	
"	185	Rogosi	7 11 14,7	lv., mr. [m.	"	27	"	10 12 14,6	
"	196	P. Paala	9 12 ¹ / ₂ 14,0				A/S Einpaul		
"	31	Vaimastvere	4 12 ¹ / ₄ 15,3	[ja m.			432	K. Vigala	9 12 ¹ / ₄ 14,6
"	345	Lapkovo	2 9 —	ebp., käär.löhn	"		415	Kernu	5 12 14,8
"	439	Puhja	6 12 ¹ / ₂ 14,9		"		469	Vissi	1 10 ³ / ₄ 13,7
"	439	"	6 12 ¹ / ₂ 15,0		"		30	Vihula	10 12 ¹ / ₂ 14,8
"	31	Vaimastvere	5 12 ¹ / ₂ 14,7		"		115	Häädemeeste	5 12 ¹ / ₂ 15,0
"	297	R. Võhandu	7 12 13,1		"		306	Türi	7 12 ¹ / ₄ 14,2
"	297	"	6 12 14,0		"		332	Rapla	9 12 ¹ / ₄ 15,0
"	300	Lümmada	1 10 ¹ / ₄ 14,7	ebp. m.	"		473	Anna	5 12 12,8
"	115	Häädemees.	5 12 15,2		"		9	K. Jaani	8 12 14,3
"	316	Vahastu	4 9 —	ebp. m.	"		18	Imavere	6 12 ¹ / ₂ 15,1
		Gahlnbäck			"		17	"	6 12 ¹ / ₄ 14,2
"	203	V. Vanamõis.	9 12 15,9		"		8	Pilistvere	9 12 ¹ / ₂ 14,0
"	203	"	9 12 15,1		"		7	"	9 12 ¹ / ₂ 13,7
"	79	Simuna	9 12 ¹ / ₂ 14,7		"		7	"	8 12 ¹ / ₄ 14,5
"	66	Härjanurme	10 12 ¹ / ₂ 15,2		"		7	"	8 12 ¹ / ₂ 14,4
"	84	Jõgeva	7 12 14,1		"		34	Võhma	8 12 ¹ / ₂ 15,0
"	84	"	6 12 14,3		"		34	"	8 12 ¹ / ₂ 14,7
"	337	Vaim. Koit	5 12 15,4		"		24	Villevere	6 12 ¹ / ₂ 14,7
"	211	Vaabina	6 12 13,5		"		238	K. Arusaare	5 12 ¹ / ₂ 15,0
"	150	Kiltsi	9 12 ¹ / ₂ 13,7		"		327	M. Mäeküla	6 12 ¹ / ₂ 14,3
"	150	"	8 12 14,2		"		263	Ol. Täaksi	5 12 ¹ / ₂ 15,7
"	199	Padu	10 12 ¹ / ₄ 14,3		"		443	Pahkla	10 12 ¹ / ₄ 14,3
"	73	S. Tammiku	3 11 ¹ / ₄ 14,2	t., r.	"		424	Kaisma	8 12 13,6
"	208	Kungla	3 11 15,2	ebp. m.				P.K. Estonia	
"	463	Võtikvere	2 9 ¹ / ₄ —	kirju, ebp. m.	"		34	Võhma	7 12 ¹ / ₂ 14,5
"	228	Riidaja	8 12 ¹ / ₃ 16,1		"		34	"	8 12 ¹ / ₂ 15,0
"	298	Surju	7 12 14,2		"		2	Viljandi	10 12 ¹ / ₂ 15,4
"	298	"	7 12 14,0		"		2	"	10 12 ¹ / ₂ 15,1
"	208	"	7 12 14,0		"		2	"	9 12 ¹ / ₂ 15,2
"	233	Perila	7 11 12,9	lv., r.	"		362	Vastemõisa	10 12 ¹ / ₂ 14,9
"	85	R. Antsla	10 12 ¹ / ₄ 15,0		"		362	"	10 12 ¹ / ₂ 15,2
"	85	"	9 12 ¹ / ₂ 15,3		"		108	Esna	9 12 ¹ / ₂ 15,0
"	85	"	9 12 ¹ / ₂ 14,8		"		108	"	9 12 ¹ / ₂ 15,4
"	152	Kärkna	7 12 ¹ / ₂ 16,0		"		108	"	8 12 ¹ / ₂ 15,6
"	152	"	6 12 ¹ / ₂ 15,8		"		108	"	9 12 ¹ / ₂ 15,6
"	15	Kaiu	7 12 ¹ / ₂ 14,7		"		178	Kahala	9 12 ¹ / ₂ 14,6
"	457	Räägo	10 12 ¹ / ₄ 14,5		"		178	"	9 12 ¹ / ₂ 14,0
"	457	"	10 11 14,3	ebp. m.	"		147	Koigi	9 12 ¹ / ₂ 15,8
"	228	Riidaja	8 12 15,1		"		147	"	9 12 ¹ / ₂ 15,8
"	79	Simuna	8 12 14,4		"		147	"	9 12 ¹ / ₂ 15,7
"	152	Kärkna	7 10 ¹ / ₂ 15,0	ebp. m.	"		147	"	8 12 ¹ / ₂ 15,6
"	203	V. Vanamõis.	7 12 15,9		"		254	Kalmetu	6 12 ¹ / ₂ 15,9
"	71	E. Peetri	7 12 14,7		"		261	Kaarli	3 12 ¹ / ₂ 15,1
"	268	Jändja	7 12 13,6		"		249	V. Võidu	6 12 ¹ / ₂ 15,5
"	15	Kaiu	8 12 14,0		"		284	Sürgavere	7 12 ¹ / ₂ 15,4
"	15	"	7 12 ¹ / ₄ 15,3		"		242	Alliku	9 12 ¹ / ₂ 13,7
"	15	"	7 12 ¹ / ₄ 14,5		"		242	"	9 12 ¹ / ₂ 14,8

Kuupäev	Piimatalituse			Märkus	Kuupäev	Piimatalituse			Märkus	
	Reg. Nr.	Nimetus	Arv Keskm. pall Vee %			Reg. Nr.	Nimetus	Arv Keskm. pall Vee %		
August	P. K. Estonia				August	Rotermann				
7	419	Tarvastu	10 12 ¹ / ₄	15,3	8	435	Kadjaste	3 12	14,1	
"	419	"	10 12	15,3	"	446	Vaida	7 12 ¹ / ₂	15,9	
"	145	S. Kõpu	9 12	14,7	"	159	Suurejõe	8 12 ¹ / ₂	14,6	
"	145	"	8 12 ¹ / ₂	14,6	"	12	S. Jaani	6 12 ¹ / ₄	15,4	
"	360	T. Mõnnaste	9 12	13,0	"	169	V. Väandra	6 12 ¹ / ₂	15,4	
"	9	K. Jaani	8 12	14,4	"	348	Hageri	10 12 ¹ / ₄	15,0	
"	308	Kolu	8 12	15,3	"	476	Käru	2 12	14,4	
"	306	Türi	8 12 ¹ / ₄	14,4	"	89	Ahja	5 12	15,0	
"	262	Väätsa	9 12 ¹ / ₂	14,5	"	296	N. Metsküla	5 11	15,0	t, r., puru sees
"	340	Kehtna	8 12 ¹ / ₂	14,0	"	234	Kamari	5 11 ¹ / ₄	15,0	ebp. m. ja lõhn
"	241	Kärevere	8 12 ¹ / ₄	13,9	"	8	Põltsamaa	8 12	14,1	
"	146	Puiatu	6 12 ¹ / ₂	15,1	"	8	"	7 12 ¹ / ₄	15,0	
"	332	Rapla	2 12	14,1	"	116	Koeru	6 12 ¹ / ₂	15,7	
"	18	Imavere	8 12	14,7	"	61	S. Käru	3 11 ¹ / ₂	15,8	lehelise m.
"	18	"	8 12	14,2	"	95	Nadalama	4 12 ¹ / ₄	14,6	
"	18	"	9 12 ¹ / ₂	14,0	"	16	Laiuse	10 12 ¹ / ₂	14,7	
"	251	Särghaua	10 12 ¹ / ₄	14,2	"	199	Padu	10 12 ¹ / ₂	14,6	
"	468	Võidula	5 12	14,2	"	199	"	9 12 ¹ / ₂	14,4	
"	410	Kädva	4 12	14,4	"	427	Mäetaguse	7 12 ¹ / ₂	15,1	
"	19	U. Võidu	6 12	15,0	"	442	V. Kuuste	5 11	14,6	käärind l. ja m.
"	476	Käru	2 11 ¹ / ₂	13,0						
"	32	Paide	7 10 ³ / ₄	14,8	tuim					
"	76	K. Nõmme	6 12	15,2	ebp. m.					
"	70	L. Lalsi	7 11	14,0	t, r.					
"	341	L. Vissuvere	5 12	13,3		215	V. Maarja	10 12	15,4	kol. tükk sees
"	322	Sõmeru	4 11	11,6	ebp. m.	215	"	6 12 ¹ / ₂	15,1	
"	403	Laupa	4 11	12,3	"	215	"	5 12 ¹ / ₂	15,2	
"	435	Kadjaste	3 11 ¹ / ₄	13,8	"	299	Tõreda	1 12	14,7	lv.
"	12	S. Jaani	7 12	15,3	"	48	M. Magdal.	10 12	15,0	
"	12	"	6 12	15,8	"	48	"	9 12 ¹ / ₂	14,0	
"	413	Olustvere	9 12 ¹ / ₂	13,4	"	16	Laiuse	9 12 ¹ / ₂	15,6	
"	426	V. Massu	8 12 ¹ / ₂	15,4	"	436	Kääpa	5 12	13,9	
"	159	Suurejõe	9 12 ¹ / ₂	15,0	"	191	Kantküla	7 12 ¹ / ₂	15,9	
"	424	Kaisma	8 12 ¹ / ₂	14,5	"					
"	235	L. Lokuta	7 12	15,4	"	202	„Eptü“			
"	235	"	5 12	15,0	"	202	Märjamaa	7 12 ¹ / ₂	14,6	
"	380	V. Rahnoja	3 12	15,0	"	88	"	7 12 ¹ / ₂	14,8	
					"	411	Viru	6 12 ¹ / ₂	14,4	
					"	411	Kadrina	7 12 ¹ / ₄	15,5	
					"	411	"	7 12 ¹ / ₄	15,2	
8	445	Nuti	1 9 ¹ / ₂	—	[m., rasv.	210	Kokora	8 12	15,0	
"	79	Simuna	8 12 ¹ / ₄	14,2	lv., ebp., vana	110	Pala	6 11	12,5	liivane
"	207	Kuigatsi	8 12 ¹ / ₂	15,2		289	Valgjärve	6 11 ¹ / ₂	14,5	ebp. m.
"	21	Tartu	3 11 ³ / ₄	14,8	ebp. m.	289	"	6 12	14,2	
"	217	Tamme	8 12 ¹ / ₂	13,8		372	Saru	3 11	12,0	ebp. m.
"	217	"	8 12 ¹ / ₂	14,2		347	Talli II	5 11	12,0	mr., lv. puru s.
"	217	"	8 12 ¹ / ₄	14,1		471	L. Hiiekõnnu	5 12	14,2	
"	18	Imavere	6 12	14,4		367	A. Sikeldi	7 12	15,0	
"	18	"	5 12 ¹ / ₂	15,4		367	"	6 11 ¹ / ₂	13,7	ebp. m.
"	22	Oiu	8 12	14,9		21	Tartu	3 11	13,8	ebp.
"	22	"	8 12	15,0		216	H. Kabala	9 12 ¹ / ₂	15,3	
"	272	Heimtali	6 12	15,3		374	Palmse	9 12	18,2	puru sees
"	259	Holstre	5 11	12,0	kirju, lv., r.	283	Varbola	10 12 ¹ / ₄	15,0	
"	412	Velise	5 11	13,8	"	263	Ol. Tääksi	7 12 ¹ / ₂	14,0	
"	475	Valgu	6 12	14,0	"	263	"	6 12 ¹ / ₂	14,6	
"	250	Mädara	8 12	16,2	"	169	V. Väandra	10 12 ¹ / ₄	14,5	

Kuupäev	Piimatalituse		Arv	Keskm. pall	Vee %	Märkus	Kuupäev	Piimatalituse		Arv	Keskm. pall	Vee %	Märkus
	Reg. Nr.	Nimetus						Reg. Nr.	Nimetus				
August		„Eptü“					August		P. K. Estonia				
8	68	T. Roela	7	12 $\frac{1}{2}$	15,0		8	291	Anija	9	12	15,4	
	68	„	6	12 $\frac{1}{4}$	15,2			470	Kohala	6	12 $\frac{1}{4}$	15,7	
„	324	Puurmanni	9	12 $\frac{1}{4}$	14,9		„	470	„	6	12 $\frac{1}{4}$	15,4	
„	324	„	9	12 $\frac{1}{4}$	14,4		„	55	Umbusi	8	12	14,6	
„	247	Tapiku	7	12 $\frac{1}{4}$	15,8		„	55	„	8	12	15,0	
„	196	P. Paala	6	12	14,3		„	61	S. Käru	2	12	14,5	
„	196	„	6	12	14,5		„	207	Kuigatsi	9	12	14,9	
„	311	Kablaküla	4	12	13,4		„	13	Leebiku	7	12	15,4	
„	123	Tammiku	4	12	15,9	lv.	„	13	„	7	12	14,0	
„	461	Kavastu	6	12	15,0		„	329	Pikevere	7	12 $\frac{1}{4}$	15,3	
„	461	„	6	12 $\frac{1}{4}$	15,3		„	329	„	7	12 $\frac{1}{2}$	14,0	
„	305	Laeva	8	12	15,1		„	339	Emumäe	6	12	15,0	
„	305	„	8	12	14,6		„	339	„	6	12	15,8	
„	33	Rõngu	6	12	14,7		„	437	Oonurme	6	12	12,8	
„	33	„	6	12	15,2		„	450	Avinurme	8	12	15,0	
„	456	Vägeva	6	12	13,7		„	230	L. Kilbavere	6	12	11,6	
„	179	Piknurme	6	12	14,3		„	451	Kaevusaare	3	11 $\frac{1}{4}$	13,6	tuim
„	43	Rutikvere	8	12	15,7		„	209	Kõnnu	2	12	14,0	
„	88	Viru	3	12	15,1		„	280	Raiküla	2	12	16,6	
„	122	Ruskavere	8	12 $\frac{1}{2}$	13,7		„	462	Piirsalu	7	12	14,1	
„	401	Tuhala	7	12 $\frac{1}{2}$	14,5		„	120	Rasina	4	10 $\frac{1}{2}$	13,0	purud sees, rasv.
„	253	Saadjärve	6	12	13,7	lv.	„	177	Vara	6	12 $\frac{1}{4}$	15,0	
„	73	S. Tammiku	4	12	15,0	karv sees	„	112	Mooste	2	12	13,3	
„	420	Leevaku	7	12	14,7		„	350	Nõo	6	12	15,0	
„	65	Tammis' u	9	12	15,7		„	181	Kaagjärve	5	12	15,0	
„	41	Elistvere	8	12	13,0		„	460	Tapa	6	10 $\frac{1}{2}$	12,3	ebp. m.
„	312	Seieri	2	12	12,5		„	274	Voldi	7	12	15,3	
		P. K. Estonia					„	201	Ardu	8	12	14,1	
„	240	Päinurme	7	12	15,2		„	201	„	8	12	13,7	
„	240	„	8	12	14,7		„	336	Järvakandi	10	12 $\frac{1}{4}$	15,0	
„	240	„	8	12 $\frac{1}{4}$	14,7		„	336	„	6	12 $\frac{1}{4}$	15,6	
„	8	Põltsamaa	8	12 $\frac{1}{2}$	14,8		„	243	Kunda I	8	12 $\frac{1}{4}$	14,7	
„	8	„	7	12 $\frac{1}{2}$	14,5		„	385	Massu	10	12 $\frac{1}{4}$	14,6	
„	105	Kullamaa	9	12 $\frac{1}{4}$	14,3		„	385	„	6	12 $\frac{1}{4}$	14,4	
„	105	„	8	12 $\frac{1}{4}$	15,3		„	353	Varangu	6	12 $\frac{1}{4}$	15,2	
„	105	„	8	12 $\frac{1}{4}$	14,5		„	353	„	7	12	14,2	
„	30	Vihula	10	12 $\frac{1}{4}$	15,1		„	396	V. Jakobi	6	12	12,7	
„	30	„	10	12 $\frac{1}{4}$	15,2		„	396	„	5	12	13,8	
„	319	Kadrina	8	12 $\frac{1}{2}$	14,8		„	354	Tudolinna	7	12	13,0	
„	319	„	7	12 $\frac{1}{2}$	14,8		„	352	Ulvi	7	12	13,7	
„	427	Mäetaguse	8	12	15,5		„	103	Lustivere	10	12	15,1	
„	331	Kloostri	6	12	15,3		„	50	T. Visumä	6	12	13,1	
„	331	„	6	12 $\frac{1}{4}$	15,0		„	81	P. Kalana	10	12	15,0	
„	113	Elva	5	12 $\frac{1}{2}$	13,4		„	161	Otepää	10	11 $\frac{1}{4}$	14,1	tuim, soola kibe
„	17	Ambla	8	12	15,0		„	161	„	10	11 $\frac{3}{4}$	15,0	„ „ „
„	17	„	8	12	15,2		„	161	„	10	12	14,5	„ „ „
„	17	„	8	12 $\frac{1}{2}$	15,0		„	270	Kose	8	12 $\frac{1}{4}$	15,2	
„	23	Albu	10	12 $\frac{1}{2}$	14,9		„	270	„	7	11	15,0	purud sees
„	23	„	7	12 $\frac{1}{4}$	15,0		„	175	Udeva	8	12	13,5	
„	479	Vaivara	6	12 $\frac{1}{4}$	14,3		„	175	„	7	12	14,4	
„	479	„	6	12	14,7		„	310	Jõeletme	6	11 $\frac{1}{4}$	14,6	ebp., käär, rasv.
„	448	V. Roela	6	12	15,0		„	63	Mäksa	7	12	15,1	
„	448	„	5	12	15,3		„	136	V. Kuuste	6	12	15,0	
„	20	Rakvere	5	12	15,2		„	136	„	6	12	16,0	

Kuupäev	Piimatalituse			Märkus	Kuupäev	Piimatalituse			Märkus
	Reg. Nr.	Nimetus	Arv Keskml. pall			Vee %	Reg. Nr.	Nimetus	
August	P. K. Estonia				August	P. K. Estonia			
8	130	Laatre	10 12	15,0	9	135	Õisu	6 12 1/4	14,0
"	130	"	6 12	13,6	"	135	"	5 12	13,6
"	95	Nadalama	4 12	13,0	"	434	Voltveti	10 12 1/4	15,0
		E. P. Liit			"	212	Jäärja	6 11 1/4	15,3
9	31	Vaimastvere	4 12 1/2	14,7	"	264	A. Sarja	6 12	15,0
"	369	Lindora	4 12	13,2	"	47	L. Tähkvere	5 11	15,6
"	371	Loosi	4 12	15,0	"	257	Kamali	5 11	12,5
"	345	Lapkovo	4 12 1/2	13,2	"	256	Saapaküla	4 11 1/2	13,4
"	185	Rogosi	8 12 1/2	14,7	"	5	A. Paluoja	10 12 1/2	15,7
		A/S. Einpaul			"	5	"	10 12 1/2	15,3
"	132	Einpaul	8 11	15,5	"	156	Loodi	4 12 1/2	14,8
"	132	"	8 11 3/4	15,0	"	430	H. Tammiku	6 12 1/2	15,5
"	30	Vihula	10 12 1/2	15,8	"	20	Rakvere	5 12 1/4	15,0
"	30	"	10 12 1/2	15,5	"	105	Kullamaa	10 12 1/2	14,5
"	148	Kärmu	7 12	15,9	"	105	"	7 12 1/4	14,4
"	148	"	7 12	14,5	"	17	Ambla	8 12 1/4	15,3
"	79	Simuna	8 12	15,7	"	17	"	7 12 1/2	14,6
"	99	Lahavere	4 12 1/2	15,6	"	17	"	7 12 1/2	15,0
"	323	I. Alutaguse	6 12 1/4	14,9	"	319	Kadrina	7 12 1/2	15,0
"	323	"	7 12 1/2	14,9	"	319	"	8 12 1/4	14,7
"	103	Lustivere	10 12 1/2	15,1	"	319	"	7 12 1/2	14,7
"	8	Põltsamaa	7 11	16,0	"	291	Anija	9 12 1/2	15,0
"	8	"	8 12	14,5	"	207	Kuigatsi	7 12 1/2	15,4
"	350	Nõo	6 12	14,6	"	113	Elva	10 12 1/2	14,0
"	428	Iisaku	9 11 3/4	13,7	"	85	R. Antsla	6 12	14,9
"	290	Sooru	8 12 1/4	15,7	"	85	"	6 12 1/2	15,0
"	335	Kaarepere	8 12	15,0	"	6	Äksi	8 12 1/2	15,1
"	335	"	8 12 1/4	15,2	"	6	"	8 12 1/2	14,2
"	335	"	10 11 3/4	15,4	"	25	Aravete	6 12 1/2	15,9
"	335	"	8 12 1/4	15,6	"	25	"	5 12 1/2	15,6
"	258	Varbevere	8 12	14,0	"	86	Keskmeierei	8 12	12,6
"	258	"	8 12 1/2	14,4	"	86	"	8 12	11,8
"	422	Saare	8 12 1/2	14,8	"	292	Rõuge	10 12	15,7
"	422	"	8 12 1/2	14,8	"	279	Väimela	10 12 1/4	14,3
"	62	Leedimäe	8 12 1/2	15,4	"	307	Kähri	6 11	15,5
"	100	J. Jaani	8 12 1/2	15,2	"	395	Toila	10 12	15,5
"	100	"	10 12 1/2	15,2	"	164	Antsla	8 12	15,2
"	100	"	10 12 1/2	15,1	"	164	"	7 12	15,0
"	56	L. Martna	10 12 1/2	15,2	"	356	Kahkva	8 12	14,4
"	132	Einpaul	7 11	14,8	"	4	Vastseliina	10 12	14,6
"	132	"	7 11	14,7	"	4	"	10 12	14,9
"	132	"	7 11	14,6	"	4	"	5 12	14,7
		P. K. Estonia			"	391	Viitina	8 12	15,0
"	378	Muhu	8 12 1/2	14,5	"	400	Misso	5 12	14,9
"	378	"	9 12 1/2	15,0	"	276	Meremäe	5 9	—
"	281	Aidu	10 12 1/2	14,7	"	252	Tartu	10 12	15,4
"	244	Kärstna	8 12 1/4	14,2	"	252	"	8 12	14,7
"	244	"	8 12 1/4	14,0	"	252	"	9 12	15,5
"	3	Pöögli	6 12 1/2	16,0	"	11	Helme	10 12	14,4
"	3	"	5 12	15,6	"	11	"	10 12	15,0
"	35	Sinealliku	6 12	14,7	"	11	"	10 12	15,0
"	35	"	5 12	14,9	"	31	Vaimastvere	4 12	15,0
					"	201	Ardu	10 12	15,3
					"	149	Kärgula	4 12	15,1
					"	472	Lugi	4 11 1/4	13,0

ebp. m.

ebp. m.

" "

" "

ebp. lõhn ja m.

" " "

õli m.

mr., lv.

ebp. m., lv.

" " "

" " "

õli m.

ebp. m.

käär. l. ja m.

t., rasv.

Kuupäev	Piimatalituse			Märkus	Kuupäev	Piimatalituse			Märkus	
	Reg. Nr.	Nimetus	Arv Kesk- m. pall			Vee %	Reg. Nr.	Nimetus		Arv Kesk- m. pall
August	P. K. Estonia				August	Gahlnbäck				
9	64	Veriora	8 12	14,0	9	1	Palamuse	9 12 ^{1/2}	15,1	
"	373	Luutsniku	8 11 ^{1/4}	11,2	"	1	"	9 12 ^{1/4}	15,6	
"	59	K. Kioma	9 12	15,7	"	1	"	9 12 ^{1/2}	15,5	
"	295	Krabi	7 11	11,7	"	1	"	9 12 ^{1/2}	14,6	
"	302	Sänna	4 12	14,6	"	1	"	9 12 ^{1/2}	14,6	
"	293	Künda	3 10 ^{1/2}	12,1	"	1	"	7 12 ^{1/2}	15,4	
"	139	Nursi	3 11	14,0	"	150	Kiltsi	8 12 ^{1/4}	14,6	
"	278	Hanikase	6 11	12,9	"	150	"	8 12	14,9	
"	53	Kodijärve	6 12	14,8	"	150	"	8 12 ^{1/4}	14,1	
"	438	Krüdneri	6 9	—	"	73	S. Tammiku	4 12 ^{1/4}	14,3	
"	170	U. Kariste	4 10	14,0	"	233	Perila	6 12	13,3	
"	231	U. Kariste	4 9	—	"	153	Vidriku	10 12	14,4	
"	121	Penuja	3 10	12,5	"	153	"	2 12	15,7	
"	423	Mõisaküla	3 9	—	"	364	Rannu	8 12 ^{1/4}	15,2	
		"Eptü"			"	364	"	8 12 ^{1/2}	14,5	
"	236	Lihula	10 12	15,0	"	211	Vaabina	8 12 ^{1/2}	14,5	
"	236	"	10 12	13,7	"	211	"	7 12 ^{1/2}	14,2	
"	236	"	10 12	13,0	"	163	Võime	9 11 ^{1/4}	15,4	
"	333	U. Saaluse	7 12 ^{1/2}	15,2	"	163	"	9 11 ^{3/4}	14,5	
"	266	Tüütsmanni	3 12	14,2	"	163	"	9 11 ^{1/2}	14,0	
"	94	Kanepi	8 12	13,5	"	28	T. Selja	10 11 ^{1/4}	14,6	
"	94	"	7 12 ^{1/4}	14,1	"	351	Varbla	7 12 ^{1/4}	15,3	
"	370	Antsla II	7 12 ^{1/2}	16,4	"	351	"	7 12	15,1	
"	149	Kärgula	4 12	15,3	"	273	Tõstamaa	6 12	14,4	
"	459	O. Kahkva	9 12 ^{1/4}	13,1	"	273	"	6 12	14,8	
"	210	Kokora	4 12 ^{1/2}	14,9	"	429	A. Lindi	6 12	13,5	
"	411	Kadrina	4 12 ^{1/4}	15,6	"	407	Ellamaa	6 12	15,6	
"	110	Pala	3 12	14,0	"	325	Uulu	10 11 ^{1/4}	14,4	
"	85	R. Antsla	8 12 ^{1/4}	15,0	"	260	Kaelase	7 12 ^{1/4}	14,8	
"	85	"	8 12 ^{1/2}	14,1	"	309	Seli I	8 12 ^{1/2}	14,5	
"	21	Tartu	3 12 ^{1/2}	16,8	"	309	"	7 12 ^{1/2}	14,7	
"	440	K. Alatskivi	10 12	15,0	"	309	"	7 12 ^{1/2}	15,6	
"	440	"	9 12 ^{1/2}	14,6			"Eptü"			
"	36	Kihme	9 12 ^{1/4}	14,0						
"	36	"	9 12 ^{1/2}	14,2						
		Gahlnbäck								
"	425	Võlli	4 9	—	"	10	382	Loo	8 12	15,6
"	457	Räägo	10 12 ^{1/2}	14,6	"	382	"	9 12 ^{1/2}	14,1	
"	463	Võtikvere	2 10 ^{1/4}	13,1	"	389	P. Jakobi	8 12 ^{1/2}	15,1	
"	208	Kungla	4 12	14,0	"	389	"	7 12 ^{1/2}	15,1	
"	47	L. Tähkvere	6 12	14,4	"	225	Sikana	7 12 ^{1/2}	15,3	
"	47	"	6 12	14,2	"	225	"	7 12 ^{1/2}	14,7	
"	66	Härjanurme	7 12 ^{1/4}	15,0	"	67	Sindi	9 12 ^{1/2}	14,3	
"	66	"	6 12 ^{1/2}	15,2	"	260	Kaelase	7 12 ^{1/2}	15,1	
"	72	Kuremaa	6 12 ^{1/2}	15,1	"	426	V. Massu	7 12	15,3	
"	72	"	6 12 ^{1/2}	15,4	"	390	K. Lõpe	5 12 ^{1/4}	15,2	
"	49	Nurmekunda	7 12 ^{1/2}	15,6	"	390	"	6 12	13,3	
"	49	"	6 12	15,4	"	39	T. Ore	9 12 ^{1/4}	13,7	
"	84	Jõgeva	8 12 ^{1/2}	13,1	"	124	Riisa	5 12	16,0	
"	84	"	8 12 ^{1/2}	14,6	"	45	T. Hakkaja	7 12	14,0	
"	84	"	7 12 ^{1/2}	14,8	"	45	"	7 12	14,8	
"	61	S. Käru	2 12 ^{1/2}	15,1	"	294	Kabli	8 12 ^{1/4}	12,5	
"	337	Vaim. Koit	9 12 ^{1/2}	15,4	"	386	Paadremaa	8 12 ^{1/4}	14,0	
					"	386	"	8 12 ^{1/4}	14,5	
					"	386	"	9 12	14,7	
					"	363	Tahkuranna	6 12	13,7	
					"	405	Suuremõisa	10 12	13,7	

Kuupäev	Piimatalituse			Märkus	Kuupäev	Piimatalituse			Märkus
	Reg. Nr.	Nimetus	Arv Keskml. pall			Vee %	Reg. Nr.	Nimetus	
August 10	414	„Eptü“ Keina	10 12	14,2	August 10	358	E. P. Liit L. Nigula	7 12 ¹ / ₂	14,7
„	465	Pärnu	2 11 ¹ / ₂	13,0	„	20	Rakvere	6 12	15,5
„	260	Kaelase	1 12	16,1					
		P.K. Estonia					Rotermann		
„	245	Are	8 12 ¹ / ₂	15,5	„	304	Laatre	3 9	— [m. ebp., käär.l. ja
„	245	„	8 12 ¹ / ₂	15,2	„	156	Loodi	3 12 ¹ / ₂	15,8
„	245	„	7 12 ¹ / ₂	15,5	„	42	H. Kõnnu	9 12 ¹ / ₄	14,7
„	309	Seli I	5 12 ¹ / ₂	14,7	„	42	„	8 12 ¹ / ₂	14,7
„	389	P. Jakobi	8 12 ¹ / ₂	15,3	„	42	„	8 12 ¹ / ₂	14,3
„	389	„	8 12 ¹ / ₂	15,0	„	143	Lepasaare	8 12	15,5
„	192	Koonga	10 12	15,0	„	162	Sõmerpalu	6 11	14,1 t., rasv.
„	192	„	10 12	15,0	„	325	Uulu	10 12	14,8
„	192	„	8 12	14,7	„	433	Suislepi	8 10 ¹ / ₂	13,4 mr., lv., r. rasv.
„	154	Pärnu	10 12	15,0	„	433	„	8 11 ³ / ₄	14,0
„	154	„	10 12 ¹ / ₄	15,7	„	207	Kuigatsi	8 12 ¹ / ₂	15,0
„	154	„	8 12 ¹ / ₂	15,2	„	217	Tamme	6 12 ¹ / ₄	14,0
„	101	Tõhela	8 12 ¹ / ₂	14,8	„	217	„	6 12	14,0
„	101	„	8 11	15,0	„	70	L. Lalsi	4 12 ¹ / ₂	14,8
„	101	„	9 12 ¹ / ₄	15,4	„	348	Hageri	9 12 ¹ / ₂	15,2
„	351	Varbla	7 9	—	„	159	Suurejõe	7 12 ¹ / ₂	15,3
„	351	„	6 9	—	„	60	Mustla	4 12	12,8
„	10	T. Jõesuu	7 11 ¹ / ₄	14,3			P. K. Estonia		
„	10	„	7 12	13,9		319	Kadrina	8 12 ¹ / ₂	15,8
„	28	T. Selja	5 12	14,1		319	„	7 12 ¹ / ₂	15,7
„	444	V. Kihlepa	7 12	13,7		319	„	7 12	15,7
„	444	„	6 11	13,3	t., rasv.	17	Ambla	6 11 ¹ / ₄	14,6
„	91	Kastna	6 12	14,7		17	„	6 12	14,8
„	91	„	6 12	14,8		23	Albu	9 12 ¹ / ₄	15,6
„	114	Vahenurme	8 12	15,8		23	„	9 12 ¹ / ₄	14,8
„	326	Taali II	10 12	15,3		30	Vihula	10 12 ¹ / ₄	15,8
„	125	S. Tammiste	7 12	15,8		57	Porkuni	7 12	15,8
„	125	„	6 12	15,2		479	Vaivara	6 12	15,4
„	407	Ellamaa	7 12	14,7		355	Einmanni	5 12 ¹ / ₂	15,8
„	429	A. Lindi	7 11 ¹ / ₄	13,2	rasv., t.	255	Kadila	10 11 ¹ / ₄	14,0
„	363	Tahkuranna	6 11 ¹ / ₄	14,5	seisn. l. ja m.	255	„	8 12	14,9
		A/S. Einpaul				343	Tõlluste	9 12 ¹ / ₄	14,5
„	467	Keila	9 12 ¹ / ₄	15,7		343	„	6 12	14,2
„	29	Karula	10 12 ¹ / ₄	14,3		402	Salme	10 12	12,4
„	29	„	10 12	15,0		366	Sõrve	10 12	13,5
„	277	Lasva	6 12	14,6		315	V. Vigala	9 12	14,5
„	140	Kikaoja	6 12 ¹ / ₄	14,0		358	L. Nigula	7 9 ¹ / ₄	— ebp., kibe m.
„	140	„	6 12 ¹ / ₄	15,4		358	„	7 9 ¹ / ₄	— „ „ „
„	186	Aakre	7 12	14,2	[puudusel	358	„	7 9 ¹ / ₄	— „ „ „
„	186	„	1 12 ¹ / ₄	—	siset.k/märkide	395	Toila	10 12	15,7
„	46	Linnamäe	7 12 ¹ / ₄	15,0		395	„	10 12	15,7
„	97	Urvaste	8 12 ¹ / ₄	14,0		136	V. Kuuste	7 12	15,3
„	379	T. Pustuski	6 12	15,6		136	„	6 12	15,6
„	379	„	6 12	15,0		161	Otepää	8 12	14,8
„	132	Einpaul	9 10 ³ / ₄	15,0		161	„	6 12 ¹ / ₄	15,3
		E. P. Liit				130	Laatre	5 12	15,1
„	358	L. Nigula	7 12	15,0	[ma m.	130	„	6 12	14,8
„	358	„	7 12 ¹ / ₂	14,5	ebp., seisn.pii-	464	Meeksi	5 11 ³ / ₄	16,5
						344	Laadjala	6 12	14,5
						447	Mäe	4 11 ¹ / ₄	13,0 tuim

Kuupäev	Piimatalituse		Arv	Keskm. pall	Vee %	M ä r k u s	Kuupäev	Piimatalituse		Arv	Keskm. pall	Vee %	M ä r k u s
	Reg. Nr.	Nimetus						Reg. Nr.	Nimetus				
August	P. K. Estonia						August	P. K. Estonia					
10	399	Vaimõisa	6	12	11,7		10	261	Kaarli	5	12	14,7	
"	361	Nissi	3	11	12,6	lv.	"	249	V. Võidu	6	12 $\frac{1}{2}$	15,7	
"	377	Mustjala	7	9	—	hallitünn ja või.	"	2	Viljandi	10	12 $\frac{1}{2}$	14,5	
"		„Eptü“					"	2	"	10	12 $\frac{1}{2}$	14,9	
"	275	Valjala	6	12	13,0		"	362	Vastemõisa	10	12 $\frac{1}{4}$	15,6	
"	275	"	7	12 $\frac{1}{2}$	14,2		"	34	Võhma	6	12 $\frac{1}{4}$	15,1	
"	58	Torgu	10	12 $\frac{1}{2}$	13,6		"	34	"	6	12 $\frac{1}{4}$	15,1	
"	383	Kärla	2	11	12,5	2 jagu	"	330	V. Vihtra	9	11	15,2	[ma m.
"	88	Viru	6	12	15,0		"	410	Kädva	4	12	15,3	seisn.,vana, pii-
"	52	Väägvere	3	9	—	vana, hallit. m.	"	251	Särghaua	4	12	15,9	
"	270	Kose	6	12	16,2		"	32	Paide	5	12	14,8	
"	270	"	6	12 $\frac{1}{4}$	15,5		"	341	L. Vissuvere	4	12	14,6	
"	456	Vägeva	6	12 $\frac{1}{2}$	14,0		"	19	U. Võidu	3	11 $\frac{1}{2}$	15,0	tuim, rasv.
"	33	Rõngu	5	12 $\frac{1}{2}$	15,0		"	476	Käru	3	12	14,7	
"	33	"	6	12 $\frac{1}{4}$	14,6		"	403	Laupa	3	11 $\frac{1}{4}$	12,7	tuim, rasv.
"	216	H. Kabala	7	12	15,2		"	18	Imavere	7	11 $\frac{1}{2}$	14,0	ebp. m.
"	9	K. Jaani	8	12	14,3		"	18	"	6	12	14,7	
"	9	"	8	12	14,7		"	22	Oiu	6	12 $\frac{1}{4}$	15,2	
"	236	Lihula	8	11	13,4	ebp. lõhn	"	22	"	7	12 $\frac{1}{2}$	15,0	
"	236	"	9	11	13,5	" "	"	419	Tarvastu	5	12	14,7	
"	188	Viiso	3	11	11,5	lv.	"	419	"	6	12	15,2	
"	471	L. Hiiekõnnu	4	12	14,3		"	235	L. Lokuta	9	12 $\frac{1}{2}$	14,0	
"		Gahlnbäck					"	145	S. Kõpu	10	12 $\frac{1}{4}$	15,0	
"	163	Võime	8	12	15,0		"	308	Kolu	6	12 $\frac{1}{4}$	15,0	
"	203	V. Vanam.	7	12	15,8		"	159	Suurejõe	7	12	14,3	
"	359	Vasta	4	12	14,6		"	306	Türi	6	12 $\frac{1}{4}$	14,0	
"	79	Simuna	7	12 $\frac{1}{4}$	15,4		"	340	Kehtna	6	12 $\frac{1}{4}$	15,1	
"	80	Pari'a	10	12 $\frac{1}{4}$	15,8		"	262	Väatsa	6	12 $\frac{1}{4}$	15,9	
"	80	"	10	12	16,0		"	146	Puistu	6	12	15,0	
"	56	L. Martna	6	12	15,0		"	332	Rapla	2	12	14,8	
"	56	"	6	12	15,8		"		A. S. Einpaul				
"	152	Kärkna	7	12	16,0		11	30	Vihula	10	12 $\frac{1}{2}$	15,1	
"	152	"	6	12 $\frac{1}{4}$	15,0		"	100	J. Jaani	10	12 $\frac{1}{2}$	15,2	
"	267	Ollepa	8	12 $\frac{1}{4}$	13,8		"	100	"	9	12 $\frac{1}{2}$	14,6	
"	267	"	8	12 $\frac{1}{4}$	13,6		"	432	K. Vigala	7	12 $\frac{1}{2}$	14,5	
"	267	"	8	12	13,9		"	432	"	7	12	16,4	
"	267	"	7	12 $\frac{1}{4}$	14,5		"	432	"	7	12 $\frac{1}{4}$	15,0	
"	284	Sürgavere	9	12 $\frac{1}{4}$	15,4		"	78	Pihla	9	12 $\frac{1}{4}$	15,8	
"	40	Kõo	9	12 $\frac{1}{4}$	15,0		"	469	Vissi	1	11 $\frac{1}{2}$	13,5	tuim
"	158	U. Tänasilma	5	12	15,6		"	18	Imavere	6	12	13,6	
"	71	E. Peetri	6	12	14,9		"	18	"	7	12 $\frac{1}{4}$	15,1	
"		P. K. Estonia					"	7	Pilistvere	9	12 $\frac{1}{4}$	14,0	
"	147	Koigi	6	12 $\frac{1}{2}$	15,9		"	7	"	9	12 $\frac{1}{4}$	15,1	
"	147	"	10	12 $\frac{1}{2}$	15,4		"	7	"	9	12 $\frac{1}{4}$	13,8	
"	147	"	8	12 $\frac{1}{2}$	15,0		"	332	Rapla	8	12 $\frac{1}{2}$	14,6	
"	178	Kahala	6	12 $\frac{1}{2}$	15,0		"	306	Türi	6	12 $\frac{1}{2}$	15,0	
"	178	"	6	12 $\frac{1}{2}$	15,0		"	272	Heimtali	4	9 $\frac{1}{2}$	—	tuim, hapu, r.
"	108	Esna	9	12 $\frac{1}{4}$	15,0		"	144	Kaavere	10	12	14,7	
"	108	"	9	12 $\frac{1}{2}$	15,1		"	478	Soosaare	10	12	13,3	
"	169	V. Väandra	9	12 $\frac{1}{4}$	14,6		"	34	Võhma	6	12 $\frac{1}{4}$	15,5	
"	24	Villevere	10	12 $\frac{1}{2}$	15,8		"	34	"	7	12 $\frac{1}{2}$	15,5	
"	254	Kalmetu	7	12 $\frac{1}{2}$	15,1		"	24	Villevere	5	12 $\frac{1}{2}$	14,6	
"							"	238	K. Arusaare	3	12 $\frac{1}{4}$	15,0	
"							"	327	M. Mäeküla	7	12	13,3	

Kuupäev	Piimatalituse			Märkus	Kuupäev	Piimatalituse			Märkus	
	Reg. Nr.	Nimetus	Arv Kesk- pall			Vee %	Reg. Nr.	Nimetus		Arv Kesk- pall
August	A/S. Einpaul				August	„Eptü“				
11	132	Einpaul	10 11	14,8	13	324	Puurmanni	7 12 1/2	15,6	
"	132	"	10 11	14,7	"	324	"	7 12 1/2	16,0	
"		Gahlnbäck			"	247	Tapiku	8 12 1/2	15,6	
"	73	S. Tammiku	4 12	15,9	"	123	Tammiku	4 12 1/4	15,6	
"	211	Vaabina	6 12	14,0	"	456	Vägeva	4 12 1/2	15,4	
"	457	Räägo	10 12 1/2	14,4	"	305	Laeva	5 12 1/2	15,1	
"	457	"	9 12 1/2	14,5	"	420	Leevaku	5 12	14,9	
"	47	L. Tähkvere	9 12 1/2	15,0	"	41	Elistvere	6 12	14,2	
"	199	Padu	10 12 1/4	14,6	"	253	Saadjärve	4 12	14,1	
"	84	Jõgeva	9 12	14,2	"	73	S. Tammiku	4 12	15,4	
"	84	"	9 12 1/4	14,0	"	94	Kanepi	6 12	13,9	
"	66	Härjanurme	9 12 1/4	15,6	"	202	Märjamaa	6 12	15,2	
"	337	Vaim. Koit	6 12 1/2	14,5	"	202	"	6 11 3/4	15,0	
"	85	R. Antsla	7 12 1/2	14,6	"	47	L. Tähkvere	5 11 1/2	15,5	
"	85	"	7 12 1/2	14,7	"	88	Viru	3 12	15,1	
		Rotermann			"	401	Tuhala	4 11 1/2	15,0	
13	385	Massu	8 12	15,0	mr.	162	Sõmerpalu	5 11	13,6	
"	385	"	8 12	15,0		370	Antsla II	4 12	14,5	
"	385	"	8 11 3/4	14,9	mr. kõrve m.	"	164	Antsla	5 12	14,8
"	427	Mäetaguse	6 12 1/2	15,8		172	Näduvere	2 10 3/4	13,0	
"	427	"	6 12 1/2	16,3		263	Ol. Tääksi	6 12 1/4	14,7	
"	89	Ahja	4 11	15,6	seisn. m.	263	"	6 12 1/4	15,1	
"	296	N. Metsküla	4 12	16,2		466	Talli	9 12	14,2	
"	43	Rutikvere	7 11 1/2	15,9	kirju, õli m.	466	"	8 12	14,8	
"	79	Simuna	5 12 1/4	15,8		33	Rõngu	6 12 1/2	15,8	
"	49	Nurmekunda	6 12	15,5	kol. t. sees	33	"	5 12 1/4	14,7	
"	49	"	5 12 1/4	15,8		21	Tartu	3 12	14,3	
"	199	Padu	10 12 1/4	15,0		292	Rõuge	7 12	14,6	
"	8	Põltsamaa	6 12 1/4	15,5		295	Krabi	6 11	13,0	
"	8	"	5 12 1/4	15,4		373	Luutsniku	5 11	12,1	
"	140	Kikaoja	6 12	14,9		88	Viru	3 11 3/4	15,5	
"	140	"	6 12	15,0	t., mr., puru s.	266	Tüütsmanni	2 11 1/2	15,0	
"	16	Laiuse	6 12 1/4	15,1		392	Karja	4 12	14,8	
"	21	Tartu	2 12	15,6	hapu	225	Sikana	6 12 1/4	15,0	
"	371	Loosi	5 12	15,3	hapu	270	Kose	8 12 1/4	15,8	
"	172	Näduvere	2 10 1/4	12,0	[m.	270	"	8 12 1/2	15,6	
"	61	S. Käru	3 12	15,3	mr., rasv., ebp.	270	"	9 12 1/4	14,9	
"	179	Piknurme	4 12	15,0		275	Valjala	9 12	15,9	
"	115	Häädemees.	9 12	15,9		477	Reigi	5 12 1/4	14,0	
"	304	Laatre	1 10 3/4	14,0	ebp. m.	454	Laugu	3 12	13,0	
"	85	R. Antsla	8 12 1/2	15,0			P.K. Estonia			
"	85	"	8 12 1/2	14,5		17	Ambla	8 12 1/2	15,0	
"	385	Massu	9 12	14,7		17	"	8 12 1/2	15,5	
"	385	"	9 12	13,5		17	"	6 12 1/2	16,0	
"	385	"	8 12	14,4		26	Kasari	8 12 1/2	14,0	
"		„Eptü“				26	"	10 12 1/2	14,9	
"	200	Alavere	9 12 1/2	14,6		207	Kuigatsi	8 12 1/2	15,4	
"	68	T. Roela	8 12 1/2	15,0		430	H. Tammiku	6 12 1/2	14,4	
"	196	P. Paala	10 12 1/2	13,9		430	"	8 12 1/2	14,8	
"	283	Varbola	10 12 1/2	14,2		355	Einmanni	5 12 1/2	14,8	
"	283	"	10 12 1/2	14,2		20	Rakvere	5 12 1/2	16,0	
"	374	Palmse	9 12 1/4	15,0		51	Nõva	3 12 1/2	14,4	
						395	Toila	6 12 1/2	14,8	
						395	"	5 12 1/2	13,9	

Kuupäev	Piimatalituse			Märkus	Kuupäev	Piimatalituse			Märkus
	Reg. Nr.	Nimetus	Arv Kesk- pall Vee %			Reg. Nr.	Nimetus	Arv Kesk- pall Vee %	
August	P.K. Estonia				August	P.K. Estonia			
13	289	Valgjärve	10 12 14,1		13	243	Kunda l	10 11 1/2 16,5	jooneline
"	6	Äksi	10 12 1/4 13,4		"	6	Äksi	9 12 14,2	
"	11	Helme	10 12 1/4 14,5		"	6	"	9 12 14,4	
"	11	"	10 12 1/2 14,8		"	446	Vaida	6 12 15,0	
"	11	"	10 12 15,6		"	446	"	6 12 1/2 15,0	
"	315	V. Vigala	6 12 14,5		"	25	Aravete	6 12 1/4 15,6	
"	171	Jõgeveste	10 12 15,1		"	353	Varangu	10 12 14,8	
"	86	Keskmeierei	8 11 1/4 12,2		"	149	Kärgula	6 12 15,0	
"	86	"	8 11 1/2 13,6		"	352	Ulvi	5 11 1/4 12,7	ebp. m.
"	130	Laatre	6 12 1/2 14,5		"	175	Udeva	10 12 1/4 13,9	
"	279	Väimela	8 12 16,1		"	4	Vastseliina	10 12 1/2 14,5	
"	395	Toila	6 12 15,0		"	356	Kahkva	7 12 14,7	
"	395	"	6 12 1/4 14,6		"	395	Toila	5 12 15,8	
"	130	Laatre	6 12 1/2 15,0		"	395	"	6 12 14,9	
"	396	V. Jakobi	8 12 14,4		"	31	Vaimastvere	4 12 14,7	
"	10	T. Jõesuu	10 12 1/4 13,9		"	50	T. Visusi	5 12 14,4	
"	28	T. Selja	6 12 14,0		"	95	Nadalama	6 12 14,3	
"	28	"	6 12 1/4 14,2		"	103	Lustivere	7 12 1/2 15,3	
"	400	Misso	5 12 14,0		"	274	Voldi	5 12 13,0	
"	307	Kähri	5 12 1/2 15,3		"	130	Laatre	6 12 14,4	
"	37	Koiola	5 12 1/4 15,3		"	53	Kodijärve	6 12 15,2	
"	391	Viitina	7 12 11,2		"	319	Kadrina	5 12 14,6	
"	381	Kiuu	9 12 1/2 13,7		"	355	Einmanni	4 12 1/2 15,0	
"	381	"	10 12 1/2 13,4		"	413	Olustvere	8 12 1/2 13,2	
"	282	Pöide	10 12 1/2 14,8		"	12	S. Jaani	9 12 1/2 15,0	
"	282	"	10 12 1/2 15,2		"	12	"	9 12 1/2 15,3	
"	282	"	10 12 1/2 15,4		"	5	A. Paluoja	8 12 1/2 14,8	
"	282	"	10 12 15,3		"	5	"	9 12 1/2 15,2	
"	282	"	10 12 1/2 15,7		"	156	Loodi	5 12 1/2 14,3	
"	282	"	10 12 1/2 15,4		"	14	Räpina	9 11 12,8	lv., ebp. m.
"	8	Pöitsamaa	5 12 14,5		"	14	"	9 11 15,4	" " "
"	8	"	6 12 1/4 15,6		"	14	"	9 11 13,0	" " "
"	240	Päinurme	7 12 1/2 14,3		"	450	Avinurme	6 12 16,0	
"	240	"	7 12 1/2 14,8		"	78	Pihtla	6 12 15,6	
"	17	Ambla	6 12 1/2 15,5		"	63	Mäksa	6 12 15,4	
"	17	"	6 12 1/2 15,3		"	241	Kärevere	5 12 13,8	
"	319	Kadrina	6 12 1/4 14,4		"	242	Alliku	6 12 15,1	
"	319	"	7 12 1/2 15,0		"	242	"	6 12 14,8	
"	113	Elva	7 12 1/2 15,1		"	135	Õisu	8 12 13,8	
"	113	"	8 12 1/2 15,0		"	35	Sinealliku	5 11 1/4 15,9	ebp. m.
"	20	Rakvere	5 12 1/2 15,6		"	257	Kamali	9 11 1/4 15,0	" " "
"	470	Kohala	5 12 1/2 15,3		"	317	P. Peraküla	8 11 14,9	" " "
"	470	"	7 12 1/2 14,3		"	434	Voltveti	6 12 15,2	
"	448	V. Roela	8 12 1/2 15,0		"	298	Surju	10 12 15,5	
"	467	Keila	5 12 1/2 15,9		"	298	"	10 12 15,2	
"	467	"	6 12 1/2 16,0		"	244	Kärstna	5 12 14,5	
"	61	S. Kärü	2 12 1/2 15,0		"	244	"	6 11 14,1	t. r.
"	329	Pikevere	7 12 1/2 14,7		"	212	Jäärja	4 12 15,1	
"	329	"	7 12 1/2 15,1		"	281	Aidu	4 11 13,5	ebp. m.
"	57	Porkuni	7 12 1/2 15,0		"	264	A. Sarja	4 12 15,3	
"	339	Emumäe	6 12 1/2 15,0		"	143	Lepasaare	4 11 1/2 15,0	ebp. m.
"	339	"	6 12 1/2 15,2		"	177	Vara	4 11 1/2 14,9	" " "
"	417	Aruküla	6 12 1/2 14,4		"	209	Kõnnu	2 10 12,0	t. r.
"	201	Ardu	6 12 1/4 15,1		"	313	Aäsmäe	3 9 —	ebp. m.
"	336	Järvakandi	8 12 1/2 15,0		"	64	Veriora	2 10 1/2 13,6	" " "

Kuupäev	Piimatalituse			M ä r k u s	Kuupäev	Piimatalituse			M ä r k u s			
	Reg. Nr.	Nimetus	Arv			Keskml. pall	Vee %	Reg. Nr.		Nimetus	Arv	Keskml. pall
August	P. K. Estonia					August	P. K. Estonia					
13	276	Meremäe	2	11	14,1	ebp. m.	14	384	Maasi	3	12 ¹ / ₄	14,8
"	256	Saapaküla	2	10 ¹ / ₂	13,6	" "	"	139	Nursi	3	12	14,8
"	170	U. Kariste	4	10	15,4	" "	"	302	Sänna	3	12	13,9
"	472	Lugi	2	9 ¹ / ₂	—	lv., t., rasv.	"	293	Künda	3	11 ¹ / ₄	12,4
"	409	Aa	2	10	12,4	t., rasv.	"	286	Karste	1	11	12,5
"	460	Tapa	9	10	12,1	seisn. p. m.	"	77	Mõniste	8	12 ¹ / ₂	15,1
"	231	U. Kariste	3	9	—	ebp., rabe.peti	"	77	"	8	12 ¹ / ₄	15,0
		A/S. Einpaul				[hapu	"	77	"	8	12	15,4
14	29	Karula	8	10 ³ / ₄	14,3	puru sees,ebp.	"	319	Kadrina	10	12 ¹ / ₄	14,6
"	116	Koeru	6	12 ¹ / ₄	14,9	[m.	"	319	"	10	11 ¹ / ₄	15,3
"	8	Põltsamaa	6	12 ¹ / ₂	14,9		"	319	"	10	12 ¹ / ₄	15,3
"	8	"	5	12 ¹ / ₄	14,9		"	319	"	10	12 ¹ / ₄	14,8
"	103	Lustivere	7	12 ¹ / ₂	15,9		"	319	"	10	12 ¹ / ₂	14,5
"	258	Varbevere	6	12 ¹ / ₂	15,9		"	319	"	7	12 ¹ / ₂	14,3
"	258	"	6	12	15,1		"	30	Vihula	10	12 ¹ / ₂	15,4
"	62	Leedimäe	6	12 ¹ / ₄	15,4		"	30	"	10	12 ¹ / ₂	15,5
"	350	Nõo	6	12 ¹ / ₂	14,7		"	17	Ambla	6	12 ¹ / ₂	15,4
"	350	"	7	12 ¹ / ₂	15,0		"	17	"	6	12 ¹ / ₄	15,0
"	117	Tr. Avispea	5	12	14,2	[ebp.m.	"	26	Kasari	10	12 ¹ / ₂	13,7
"	117	"	6	10	14,3	mr., puru s.,	"	26	"	10	12 ¹ / ₂	14,0
"	328	Kardla	2	9 ¹ / ₂	—	ebp. h.	"	20	Rakvere	10	12 ¹ / ₂	15,8
"	99	Lahavere	5	12 ¹ / ₂	15,8		"	291	Anija	10	12 ¹ / ₂	13,6
"	79	Simuna	5	12 ¹ / ₂	16,0		"	291	"	8	12 ¹ / ₂	15,9
"	90	R. Alliku	4	12 ¹ / ₄	15,2		"	207	Kuigatsi	8	12 ¹ / ₂	15,0
"	207	Kuigatsi	8	12 ¹ / ₄	15,3		"	395	Toila	6	12 ¹ / ₂	15,2
"	132	Einpaul	7	11	15,0	ebp. m.	"	395	"	6	12 ¹ / ₂	14,4
"	132	"	7	11	15,4	" "	"	462	Piirsalu	10	12 ¹ / ₂	14,5
"	458	Laiksaare	4	10 ¹ / ₂	11,2	jooneline, lv.	"	408	Sipa	6	12	15,4
"	100	J. Jaani	10	12 ¹ / ₂	15,3		"	408	"	6	12 ¹ / ₂	15,3
"	100	"	9	12 ¹ / ₂	15,9		"	31	Vaimastvere	6	12 ¹ / ₂	15,8
"	467	Keila	8	12 ¹ / ₄	15,8		"	11	Helme	10	12	15,0
"	148	Kärnu	10	11 ³ / ₄	15,4		"	171	Jõgeveste	10	12 ¹ / ₂	15,2
"	277	Lasva	5	12	14,7		"	310	Jõelettme	8	12	14,6
"	432	K. Vigala	10	12	14,0		"	69	Kursi	9	12	14,7
"	432	"	9	12 ¹ / ₄	14,8		"	53	Kodijärve	5	12	13,2
"	290	Sooru	6	12	15,4		"	350	Nõo	6	12 ¹ / ₂	15,4
"	186	Aakre	8	12	12,9		"	464	Meeksi	4	12 ¹ / ₂	15,2
"	415	Kernu	6	12	14,7		"	120	Rasina	5	12	13,7
"	124	Riisa	4	12 ¹ / ₄	16,0		"	361	Nissi	5	12	13,3
"	132	Einpaul	8	11	14,7	ebp., seisn.p.m.	"	460	Tapa	7	11 ¹ / ₄	12,5
"	132	"	9	11 ¹ / ₄	15,0	" " "	"	181	Kaagjärve	4	12	15,3
"	132	"	9	11	14,7	" " "	"		"Eptü"			
	P. K. Estonia					"	88	Viru	5	11 ³ / ₄	14,9	tuim
"	441	Agapäe	6	12 ¹ / ₂	13,8		"	9	K. Jaani	6	12	15,1
"	441	"	7	12 ¹ / ₂	13,6		"	9	"	6	12 ¹ / ₄	14,4
"	180	Emmaste	8	12 ¹ / ₄	15,0		"	347	Talli II	5	12 ¹ / ₄	12,3
"	180	"	8	12 ¹ / ₂	15,0		"	367	A. Sikeldi	10	12	14,0
"	246	Kõrgesaare	6	12 ¹ / ₂	15,0		"	216	H. Kabala	10	12 ¹ / ₂	15,0
"	246	"	7	12 ¹ / ₂	15,0		"	263	Ol. Täaksi	7	12	15,1
"	333	U. Saaluse	5	12 ¹ / ₂	14,9		"	263	"	7	12 ¹ / ₂	14,9
"	59	K. Kioma	6	12 ¹ / ₄	15,3		"	169	V. Väandra	9	12	15,2
"	477	Reigi	5	12	15,1		"	456	Vägeva	9	12	14,0

Kuupäev	Piimatalituse		Arv	Keskm. pall	Vee %	M ä r k u s	Kuupäev	Piimatalituse		Arv	Keskm. pall	Vee %	M ä r k u s
	Reg. Nr.	Nimetus						Reg. Nr.	Nimetus				
August	E.P. Liit						August	Rotermann					
14	439	Puhja	6	12 ¹ / ₄	15,0		14	79	Simuna	7	12	16,3	
"	439	"	5	12 ¹ / ₂	15,6		"	207	Kuigatsi	8	12 ¹ / ₂	15,7	
"	16	Laiuse	6	12 ¹ / ₂	14,2		"	359	Vasta	2	12 ¹ / ₄	15,0	
"	191	Kantküla	5	12 ¹ / ₄	15,5		"	446	Vaida	7	12	15,2	
"	48	M. Magdal.	9	12 ¹ / ₄	15,0		"	27	K. Kurla	10	12	15,6	
"	48	"	9	12	15,0		"	22	Oiu	8	12	15,0	
"	331	Kloostri	10	12 ¹ / ₂	15,0		"	22	"	7	12	15,5	
"	442	V. Kuuste	5	10 ¹ / ₂	14,3	ebp., vana m.	"	475	Valgu	6	12 ¹ / ₄	13,4	
"	31	Vaimastvere	4	12 ¹ / ₂	14,4		"	435	Kadjaste	5	12 ¹ / ₄	13,1	
"	215	V. Maarja	10	12	14,2		"	7	Pilistvere	10	12 ¹ / ₂	15,0	
"	345	Lapkovo	2	12	14,2		"	251	Kalmetu	6	12 ¹ / ₂	14,8	
"	185	Rogosi	5	12	15,9		"	42	H. Kõnnu	8	12 ¹ / ₃	13,7	
"	31	Vaimastvere	6	12	14,8		"	42	"	7	12 ¹ / ₂	14,0	
"	297	R. Võhandu	6	12	12,3		"	318	Hageri	10	12 ¹ / ₂	14,7	
"	297	"	6	12	13,0		"	159	Suurejõe	9	12	15,0	
"	115	Häädemees.	2	12	15,0		"	268	Jändja	7	12	13,2	
"	473	Anna	6	12	13,3		"	250	Mädara	7	12	15,2	
"	473	"	6	11	12,7	lv., kirju	"	250	"	7	12	15,2	
"	316	Vahastu	3	11	11,1	"	"	259	Holstre	6	11 ¹ / ₂	15,3	ebp. m., lv.
"	471	L. Hüekõnnu	6	12	14,3				P.K. Estonia				
"	270	Kose	9	12	15,5		15	2	Viljandi	10	12 ¹ / ₂	15,3	
"	178	Kahala	6	12	14,2		"	2	"	10	12 ¹ / ₂	15,0	
		Gahlnbäck					"	2	"	8	12 ¹ / ₂	15,2	
"	150	Kiltsi	10	12	13,9		"	362	Vastemõisa	10	12 ¹ / ₂	15,3	
"	150	"	9	12	14,4		"	362	"	10	12 ¹ / ₂	15,4	
"	463	Võtikvere	2	11	14,0	lv.	"	147	Koigi	10	12 ¹ / ₂	15,8	
"	233	Perila	4	12	13,7		"	147	"	10	12 ¹ / ₂	15,0	
"	208	Kungla	3	12	14,8		"	147	"	10	12 ¹ / ₂	15,0	
"	228	Riidaja	8	12	14,9		"	108	Esna	8	12 ¹ / ₂	15,1	
"	153	Vidriku	6	11 ³ / ₄	12,8	t., rasv.	"	108	"	8	12 ¹ / ₂	14,2	
"	152	Kärkna	10	12 ¹ / ₂	15,9		"	108	"	9	12 ¹ / ₂	15,3	
"	203	V. Vanamõis.	9	12	14,0		"	178	Kahala	7	12 ¹ / ₂	14,8	
"	79	Simuna	7	12	14,4		"	178	"	8	12 ¹ / ₂	14,0	
"	267	Ollepa	9	12 ¹ / ₂	14,1		"	12	S. Jaani	10	12 ¹ / ₂	15,0	
"	267	"	8	12 ¹ / ₂	14,8		"	12	"	10	12 ¹ / ₂	15,6	
"	233	Perila	6	12 ¹ / ₄	14,0		"	413	Olustvere	7	12 ¹ / ₂	14,3	
"	15	Kaiu	8	12 ¹ / ₂	13,3		"	169	V. Väandra	9	12 ¹ / ₂	15,2	
"	15	"	8	12	13,8		"	426	V. Massu	8	12 ¹ / ₂	15,3	
"	15	"	8	12	14,6		"	249	V. Võidu	6	12 ¹ / ₂	16,0	
"	15	"	8	12	15,7		"	261	Kaarli	4	12 ¹ / ₂	14,5	
"	15	"	9	12	15,3		"	145	S. Kõpu	9	12 ¹ / ₂	14,3	
"	18	Imavere	10	12 ¹ / ₂	13,6		"	145	"	8	12 ¹ / ₄	15,3	
"	272	Heimtali	5	12	13,2		"	360	T. Mõnnaste	7	12 ¹ / ₂	15,1	
"	158	U. Tänasilma	7	12	14,9		"	36	"	7	12 ¹ / ₂	14,7	
"	40	Kõo	10	12	15,0		"	419	Tarvastu	8	12 ¹ / ₄	14,9	
"	418	Kildu	5	12 ¹ / ₂	15,7		"	419	"	8	12 ¹ / ₄	14,2	
"	284	Sürgavere	7	12 ¹ / ₂	15,0		"	419	"	9	12	14,7	
"	27	K. Kurla	9	12 ¹ / ₄	14,2		"	308	Kolu	7	12 ¹ / ₂	15,0	
"	27	"	9	12	15,3		"	306	Türi	8	12 ¹ / ₂	15,5	
"	27	"	8	12	15,2		"	262	Väätsa	8	12 ¹ / ₂	15,3	
"	425	Võlli	3	11 ¹ / ₂	14,0	mr.	"	332	Rapla	2	12 ¹ / ₄	15,0	
"	71	E. Peetri	8	12	15,8		"	242	Alliku	8	12 ¹ / ₂	15,4	

Kuupäev	Piimatallituse			Märkus	Kuupäev	Piimatallituse			Märkus
	Reg. Nr.	Nimetus	Arv Kesk- m. pall			Vee %	Reg. Nr.	Nimetus	
August	P. K. Estonia				August	P. K. Estonia			
15 242	Alliku	8 12 ¹ / ₂	15,6		15 18	Imavere	10 12 ³ / ₄	14,5	
" 242	"	8 12 ¹ / ₂	15,2		" 18	"	10 13	14,8	
" 424	Kaisma	6 12 ¹ / ₄	14,0		" 18	"	6 13	14,0	
" 424	"	6 12 ¹ / ₄	14,2		" 201	Ardu	6 12 ³ / ₄	14,8	
" 159	Suurejõe	8 12 ¹ / ₂	14,3		" 201	"	6 12 ³ / ₄	15,0	
" 235	L. Lokuta	6 12 ¹ / ₂	15,4		" 9	K. Jaani	8 12 ¹ / ₄	14,4	
" 235	"	6 12 ¹ / ₂	15,8		" 81	P. Kalana	10 13	15,1	
" 340	Kehtna	8 12 ¹ / ₂	14,0		" 103	Lustivere	8 13	14,5	
" 241	Kärevere	8 12 ¹ / ₂	13,5		" 130	Laatre	6 13	15,0	
" 146	Puiatu	4 12 ¹ / ₄	15,5		" 130	"	5 12 ¹ / ₂	14,9	
" 330	V. Vihtra	7 11	14,8	kõrve m.	" 279	Väimela	9 12 ¹ / ₂	14,9	
" 32	Paide	7 12	15,4		" 400	Misso	6 12	14,6	
" 19	U. Võidu	6 12	15,0		" 252	Tartu	10 12 ¹ / ₄	15,5	
" 463	Võidula	7 11 ¹ / ₂	14,1	ebp. m.	" 252	"	9 12 ¹ / ₄	15,3	
" 412	Velise	6 12	13,0		" 136	V. Kuuste	6 12 ¹ / ₄	16,5	
" 76	K. Nõmme	6 12 ¹ / ₄	14,8		" 63	Maksa	6 12	14,7	
" 251	Särghaua	5 12	15,7		" 353	Varangu	7 12	14,1	
" 435	Kadjaste	4 11 ³ / ₄	14,2	ebp. m.	" 353	"	7 12	14,1	
" 341	L. Vissuvere	5 12	14,5		" 34	Võhma	8 12 ³ / ₄	15,6	
" 380	V. Rahnoja	4 12	16,3		" 34	"	7 12 ³ / ₄	15,4	
" 476	Käru	3 11 ¹ / ₂	13,8	seisn. m.	" 105	Kullamaa	8 12 ³ / ₄	14,5	
" 403	Laupa	4 12	13,0		" 105	"	8 13	14,2	
" 410	Kädva	5 12	14,2	mr. rasv.	" 105	"	8 13	13,2	
" 322	Sõmeru	3 11 ¹ / ₄	11,3		" 331	Kloostri	10 12 ³ / ₄	15,2	
" 188	Viiso	2 11	12,1	mr. lv. rasv.	" 331	"	10 13	14,6	
	A/S. Einpaul				" 331	"	7 12 ¹ / ₂	14,7	
" 42	H. Kõnnu	10 12 ¹ / ₂	14,1		" 17	Ambla	8 12 ³ / ₄	15,1	
" 327	M. Mäeküla	2 11	15,1	ebp. m.	" 17	"	7 12 ³ / ₄	14,9	
" 34	Võhma	7 12 ¹ / ₂	15,9		" 17	"	7 12 ³ / ₄	14,9	
" 34	"	8 12 ¹ / ₂	16,0		" 319	Kadrina	10 13	15,3	
" 263	Ol. Täaksi	4 12 ¹ / ₂	14,9		" 319	"	8 13	15,0	
" 24	Villevere	8 12 ¹ / ₂	14,8		" 427	Mäetaguse	7 13	15,2	
" 238	K. Arusaare	5 12 ¹ / ₄	15,7		" 427	"	9 13	15,2	
" 284	Sürgavere	9 12 ¹ / ₄	15,0		" 23	Albu	10 12 ³ / ₄	15,2	
" 18	Imavere	7 12 ¹ / ₂	15,4		" 23	"	10 13	15,4	
" 18	"	8 12 ¹ / ₄	14,7		" 23	"	8 13	15,5	
" 306	Türi	8 12	15,3		" 23	"	2 12 ¹ / ₂	15,2	
" 115	Häädemees.	5 12 ¹ / ₄	15,8		" 113	Elva	10 13	14,5	
" 7	Pilistvere	8 12 ¹ / ₄	15,5		" 113	"	10 12 ¹ / ₂	15,0	
" 7	"	8 12	15,5		" 113	"	10 12 ³ / ₄	14,3	
" 7	"	9 11 ¹ / ₂	15,0	mr. kõrv. m.	" 13	Leebiku	10 13	14,3	
" 443	Pahkla	7 12	14,9		" 55	Umbusi	8 12 ³ / ₄	15,0	
" 443	"	7 12	15,5		" 55	"	8 12 ¹ / ₂	14,2	
" 443	"	7 12	15,0		" 339	Emumäe	6 12 ³ / ₄	16,3	
" 332	Rapla	9 12 ¹ / ₂	14,5		" 339	"	6 12 ³ / ₄	16,2	
" 70	L. Lalsi	6 12 ¹ / ₄	13,2		" 467	Keila	6 12 ¹ / ₂	14,0	
" 478	Soosaare	8 12 ¹ / ₄	13,4		" 467	"	5 12 ¹ / ₂	15,1	
" 350	Nõo	6 12 ¹ / ₂	14,5		" 20	Rakvere	9 13	15,0	
" 424	Kaisma	6 12 ¹ / ₂	14,2		" 470	Kohala	6 13	15,4	
" 424	"	6 12	13,6		" 470	"	6 13	15,2	
" 132	Einpaul	9 11	15,2	ebp. m.	" 51	Nõva	3 12 ¹ / ₄	15,0	
" 132	"	9 11 ¹ / ₄	15,0	" "	" 479	Vaivara	7 12 ¹ / ₂	14,9	
					" 479	"	6 12 ¹ / ₂	15,8	

Kuupäev	Piimatalituse			Märkus	Kuupäev	Piimatalituse			Märkus
	Reg. Nr.	Nimetus	Arv kesk. pall Vee %			Reg. Nr.	Nimetus	Arv kesk. pall Vee %	
August	P. K. Estonia				August	„Eptü“			
15	329	Pikevere	7 12 ¹ / ₂ 14,0		16	461	Kavastu	10 12 ³ / ₄ 15,3	
"	329	"	7 12 ¹ / ₂ 14,3		"	440	K. Alatskivi	6 12 ¹ / ₂ 14,4	
"	57	Porkuni	8 12 ¹ / ₂ 15,2		"	440	"	6 12 ¹ / ₂ 15,0	
"	355	Einmanni	4 12 ¹ / ₂ 14,6		"	305	Laeva	5 12 ¹ / ₂ 15,8	
"	61	S. Kärü	2 12 ¹ / ₂ 15,0		"	21	Tartu	2 12 15,7	
"	8	Põltsamaa	8 12 ¹ / ₂ 15,0		"	401	Tuhala	7 12 ¹ / ₂ 15,0	
"	8	"	10 12 ¹ / ₂ 15,0		"	283	Varbola	9 12 ¹ / ₂ 13,7	
"	240	Päinurme	9 12 ¹ / ₂ 15,0		"	283	"	8 12 15,0	
"	240	"	8 12 ³ / ₄ 14,9		"	68	T. Roela	8 12 ¹ / ₂ 15,0	
"	240	"	8 13 15,7		"	324	Puurmanni	8 12 ³ / ₄ 15,8	
"	47	L. Tähkvere	5 13 14,7		"	324	"	9 12 ¹ / ₂ 15,4	
"	274	Voldi	6 13 15,6		"	65	Tammistu	9 12 ¹ / ₂ 13,0	
"	293	Künda	3 12 ¹ / ₄ 12,6		"	253	Saadjärve	5 12 13,4	
"	37	Koiola	5 12 ¹ / ₂ 16,0		"	333	U. Saa'use	6 12 15,0	(vana
"	373	Luutsniku	9 12 ¹ / ₂ 12,0		"	291	Rõuge	9 11 ³ / ₄ 15,0	ebp. l., kons.
"	391	Viitina	8 12 ¹ / ₂ 13,5		"	122	Ruskavere	6 12 13,6	
"	59	K. Kioma	9 12 ¹ / ₄ 15,5		"	122	"	6 12 14,6	
"	110	Pala	6 12 13,5		"	41	Elistve re	7 12 14,3	
"	139	Nursi	3 12 14,0		"	73	S. Tammiku	5 12 ³ / ₄ 15,6	
"	460	Tapa	8 12 ¹ / ₄ 13,0		"	411	Kadrina	7 12 ¹ / ₂ 15,0	
"	209	Kõnnu	3 12 13,6		"	411	"	6 12 14,7	
"	437	Onurme	6 12 ¹ / ₄ 14,0		"	210	Kokora	9 11 15,0	mitu jagu
"	230	L. Kilbavere	5 12 ¹ / ₄ 13,0		"	420	Leevaku	6 12 14,2	
"	451	Kaevusaare	5 12 ¹ / ₄ 12,4		"	88	Viru	3 11 15,0	tuim, ebp. l.
"	302	Sänna	4 12 ¹ / ₄ 14,0		"	289	Valgjärve	6 12 13,5	(rasv.
"	295	Krabi	8 12 ¹ / ₄ 13,8		"	452	Peri	2 10 12,0	ebp.lõhn. ja m.,
"	307	Kähri	6 12 16,0		"	452	"	2 11 12,8	2 jagu
"	343	Tõlluste	8 12 ¹ / ₂ 14,6		"	43	Rutikvere	8 12 14,0	
"	243	Kunda I	10 12 15,0		"	179	Piknurme	3 11 13,3	tuim, ebp. l.
"	396	V. Jakobi	6 12 15,0		"	372	Saru	3 10 ³ / ₄ 13,5	" halb l.
"	396	"	5 12 15,3		"	266	Tüütsmanni	2 11 13,0	"
"	323	I. Alutaguse	10 12 13,2		"	414	Keina	10 12 15,0	
"	395	Toila	6 12 ³ / ₄ 14,3		"	405	Suuremõisa	6 12 13,8	
"	395	"	6 12 ³ / ₄ 14,7		"	199	Padu	7 12 ¹ / ₄ 14,2	
"	354	Tudolinna	9 12 14,2				A/S. Einpaul		
"	450	Avinurme	9 12 ¹ / ₂ 15,8		"	186	Aakre	1 11 15,7	jatkuline, lv., t.
"	25	Aravete	8 12 ¹ / ₄ 15,2		"	323	I. Alutaguse	10 12 14,8	
"	25	"	8 12 ¹ / ₂ 15,4		"	428	Iisaku	10 11 ¹ / ₄ 13,0	t., rasv.
"	25	"	6 12 ¹ / ₄ 15,0		"	277	Lasva	6 12 14,4	
"	175	Udeva	8 12 ¹ / ₂ 14,0		"	258	Varbevere	6 12 ¹ / ₂ 14,5	
"	175	"	7 12 ¹ / ₂ 13,7		"	258	"	7 12 15,9	
"	116	Koeru	7 12 14,0		"	432	K. Vigala	7 12 14,9	
"	352	Ulvi	5 12 ¹ / ₄ 13,1		"	432	"	7 12 ¹ / ₄ 15,0	
"	95	Nadalama	4 12 ¹ / ₂ 14,0		"	328	Kardla	2 12 14,1	
		„Eptü“			"	103	Lustivere	9 12 ¹ / ₂ 16,0	
16	374	Palmse	9 12 ¹ / ₂ 14,0		"	62	Leedimäe	5 12 ¹ / ₂ 15,1	
"	123	Tammiku	4 12 ¹ / ₄ 14,6		"	62	"	6 12 ¹ / ₂ 15,0	
"	311	Kablaküla	5 12 ¹ / ₂ 14,0		"	8	Põltsamaa	8 12 15,0	
"	247	Tapiku	5 12 ¹ / ₄ 15,4		"	8	"	9 12 ¹ / ₂ 14,8	
"	382	Loo	9 12 ¹ / ₂ 15,0		"	335	Kaarepere	8 12 ¹ / ₂ 16,9	
"	382	"	9 12 15,7		"	335	"	8 11 ³ / ₄ 16,4	peti lõhn
"	33	Rõngu	6 12 15,9		"	335	"	8 12 15,6	
"	33	"	5 12 ¹ / ₂ 15,6		"	335	"	8 12 16,1	
"	461	Kavastu	10 12 ³ / ₄ 15,3		"	422	Saare	6 12 14,6	

Kuupäev	Piimatalituse			Märkus	Kuupäev	Piimatalituse			Märkus
	Reg. Nr.	Nimetus	Arv Kesk- pall Vee %			Reg. Nr.	Nimetus	Arv Kesk- pall Vee %	
August	A/S. Einpaul				August	Gahlnbäck			
16	422	Saare	6 12 15,0		16	463	Võtkivere	2 9 1/2 —	kirju, lv. ebp.m.
"	117	Tr. Avispea	8 12 1/2 13,7		"	150	Kiltisi	10 12 14,3	
"	56	L. Martna	9 12 1/2 15,3		"	150	"	10 12 1/4 14,8	
"	207	Kuigatsi	8 12 1/2 15,5		"	211	Vaabina	8 11 3/4 14,9	ebp. m.
"	100	J. Jaani	9 12 1/2 15,4		"	211	"	8 12 14,6	
"	100	"	9 12 1/2 15,0		"	163	Võime	10 12 1/4 15,7	
"	100	"	9 12 1/2 15,5		"	163	"	10 12 1/2 16,0	
"	30	Vihula	10 12 1/2 15,2		"	199	Padu	9 12 14,6	
"	30	"	10 12 1/2 15,2		"	85	R. Antsla	8 12 1/2 13,8	
"	79	Simuna	5 12 1/2 15,1		"	85	"	7 12 1/2 14,5	
"	79	"	6 12 1/4 14,8				Rotermann		
"	132	Einpaul	7 12 14,5		"	217	Tarime	9 12 1/2 14,4	
"	132	"	7 11 3/4 15,0	ebp. m.	"	217	"	9 12 1/2 14,2	
"	257	Kamali	4 11 1/4 13,5	tuim, rasv.	"	16	Laiuse	10 12 1/4 15,0	
		E. P. Liit			"	364	Rannu	8 12 1/2 15,0	
"	439	Puhja	8 12 1/2 14,9		"	364	"	8 12 1/2 16,0	
"	191	Kantküla	6 12 1/2 14,6		"	13	Leebiku	10 12 1/2 15,6	
"	436	Käapa	9 12 1/2 13,5		"	116	Koeru	8 12 1/4 14,4	
"	16	Laiuse	10 12 1/2 12,0		"	199	Padu	7 12 1/2 15,0	
"	48	M. Magdal.	9 12 1/2 14,6		"	179	Piknurme	3 12 13,7	
"	48	"	9 12 1/2 15,1		"	196	P. Paala	7 12 14,6	puru sees
"	185	Rogosi	7 11 14,6	mr. lv.	"	196	"	6 12 1/2 14,6	
"	234	Kamari	5 11 11,4	joonel., lv. rasv.	"	95	Nadalama	4 12 1/2 15,3	
"	299	Tõreda	3 11 14,1	kibe, sool., tuim,	"	234	Kamari	4 11 13,5	lv. rasv.
"	345	Lapkovo	4 12 13,8	(rasv.)	"	61	S. Käru	3 12 15,0	
"	331	Kloostri	8 12 16,2		"	442	V. Kuuste	5 11 1/4 15,7	lv. mr. r
"	215	V. Maarja	10 12 1/4 14,5		"	66	Härjanurme	5 12 1/2 16,4	
"	215	"	10 11 1/4 15,1	k. rasva t. sees	"	89	Ahja	4 11 15,0	t. r., puru s.
		Gahlnbäck			"	296	N. Metsküla	4 12 16,5	
"	208	Kungla	4 12 15,3		"	21	Tartu	2 11 1/4 14,0	seisn. p. m.
"	47	L. Tähkvere	6 12 1/2 15,1		"	5	A. Paluoja	10 12 1/2 15,9	
"	47	"	6 12 1/2 14,7		"	156	Loodi	3 12 1/2 15,0	
"	1	Palamuse	9 12 1/2 15,0		"	149	Kärgula	7 12 14,7	
"	1	"	9 12 1/2 15,2		"	369	Lindora	6 12 1/4 13,1	
"	1	"	9 12 1/2 14,9		"	199	Padu	9 12 1/2 14,5	
"	1	"	9 12 1/2 15,1		"	433	Suislepi	8 12 14,3	
"	1	"	9 12 1/2 15,0		"	433	"	8 12 13,2	
"	1	"	7 12 15,1				P. K. Estonia		
"	228	Riidaja	9 12 14,0		"	199	Padu	7 12 1/4 14,9	
"	85	R. Antsla	10 12 1/2 14,5		"	270	Kose	7 12 1/2 15,4	
"	85	"	10 12 1/2 14,4		"	291	Anija	9 12 1/2 14,3	
"	66	Härjanurme	6 12 1/2 15,8		"	20	Rakvere	6 12 1/2 15,0	
"	72	Kuremaa	6 12 1/2 15,7		"	430	H. Tammiku	6 13 14,8	
"	72	"	6 12 1/2 15,2		"	430	"	5 13 15,0	
"	337	Vaim. Koit	9 12 1/2 15,0		"	57	Porkuni	8 12 1/2 15,4	
"	152	Kärkna	6 12 14,9		"	207	Kuigatsi	8 12 3/4 14,5	
"	152	"	5 12 1/2 14,7		"	417	Aruküla	7 12 1/2 14,7	
"	84	Jõgeva	9 12 13,5		"	30	Vihula	10 12 3/4 14,8	
"	84	"	9 12 1/2 14,2		"	331	Kloostri	6 11 3/4 15,6	tuim
"	84	"	5 12 1/2 14,0		"	105	Kullamaa	8 12 1/2 14,6	
"	49	Nurmekunda	7 12 1/2 14,6		"	105	"	8 12 1/4 15,0	
"	49	"	6 12 1/2 14,9		"	105	"	8 12 1/4 14,1	
"	73	S. Tammiku	5 12 1/2 15,6						

Kuupäev	Piimatallituse		Arv	Keskm. pall	Vee %	Märkus	Kuupäev	Piimatallituse		Arv	Keskm. pall	Vee %	Märkus
	Reg. Nr.	Nimetus						Reg. Nr.	Nimetus				
August	P. K. Estonia						August	A/S Einpaul					
16	319	Kadrina	10	12 $\frac{1}{2}$	15,0		16	148	Kärnu	7	12 $\frac{1}{2}$	17,8	
"	319	"	10	12 $\frac{1}{2}$	15,0		"	30	Vihula	10	12 $\frac{1}{2}$	15,6	
"	17	Ambla	8	12 $\frac{1}{2}$	15,0		"	379	T. Pustuski	10	12 $\frac{1}{2}$	14,3	
"	17	"	8	12 $\frac{1}{2}$	15,0		"	132	Einpaul	6	12	17,2	
"	17	"	8	12	15,3	puru sees	"	78	Pihla	10	12	15,0	
"	280	Raiküla	3	12	16,9	"	"	P. K. Estonia					
"	64	Veriora	3	12	13,5	"	"	5	A. Paluoja	10	12 $\frac{1}{2}$	15,0	
"	416	Salesje	4	11 $\frac{1}{4}$	15,0	2 jagu	"	156	Loodi	4	12 $\frac{1}{2}$	14,2	
"	447	Mäe	4	10 $\frac{1}{4}$	13,3	mr. lv.	"	3	Pöögli	10	12 $\frac{1}{2}$	14,4	
"	472	Lugi	2	11	13,1	kibe, sool, tuim	"	3	"	10	12 $\frac{1}{2}$	15,6	
"	177	Vara	6	12	15,0	ebp. m.	"	3	"	8	12 $\frac{1}{2}$	15,0	
"	438	Krüdnerei	5	12	15,8	lv.	"	3	"	10	12 $\frac{1}{2}$	15,6	
"	110	Pala	6	12	13,6		"	135	Õisu	7	12 $\frac{3}{4}$	14,8	
"	112	Mooste	4	10	13,9	ebp. h.	"	434	Voltveti	8	12 $\frac{3}{4}$	15,3	
"	6	Äksi	8	12 $\frac{1}{4}$	13,0		"	434	"	9	12 $\frac{1}{4}$	13,0	
"	6	"	8	12 $\frac{1}{4}$	14,2		"	281	Aidu	6	12 $\frac{1}{4}$	15,0	
"	86	Keskmeierei	8	12 $\frac{1}{4}$	14,2		"	35	Sinealliku	10	12 $\frac{1}{2}$	14,8	
"	86	"	7	11 $\frac{1}{4}$	12,6	puru s. ebp. m.	"	244	Kärstna	8	12	14,2	
"	86	"	8	12	12,5		"	466	Talli	8	12	14,0	
"	378	Muhu	7	12 $\frac{1}{2}$	14,8		"	466	"	6	12	14,3	
"	378	"	6	12 $\frac{1}{2}$	13,0		"	212	Jäärja	5	12 $\frac{1}{2}$	15,7	
"	336	Järvakandi	5	12 $\frac{1}{2}$	13,4		"	264	A. Sarja	4	12	14,0	
"	336	"	6	12	14,0		"	317	P. Peraküla	5	11	14,8	ebp. m.
"	395	Toila	6	12 $\frac{1}{4}$	14,5		"	170	U. Kariste	4	12	15,0	
"	395	"	9	12 $\frac{1}{4}$	15,1		"	256	Saapaküla	5	11 $\frac{1}{2}$	13,2	ebp. m., rasv.
"	315	V. Vigala	10	13	14,3		"	121	Penuja	4	12	13,7	
"	255	Kadila	10	13	14,9		"	423	Mõisaküla	3	10	15,4	rase, rasv.
"	255	"	7	12 $\frac{1}{2}$	14,0		"	231	U. Kariste	8	12 $\frac{3}{4}$	14,6	
"	164	Antsla	7	12 $\frac{1}{2}$	14,0		"	389	P. Jakobi	8	12 $\frac{3}{4}$	14,7	
"	164	"	10	12 $\frac{1}{4}$	15,0		"	389	"	7	12 $\frac{1}{2}$	14,5	
"	4	Vastseliina	10	12 $\frac{1}{4}$	14,3		"	245	Are	7	12 $\frac{1}{2}$	15,1	
"	4	"	10	12 $\frac{1}{4}$	15,2		"	245	"	5	12 $\frac{1}{2}$	15,0	
"	4	"	7	12	15,0		"	245	"	9	12 $\frac{1}{2}$	14,9	
"	276	Meremäe	6	12 $\frac{1}{4}$	15,3		"	309	Seli I	9	12 $\frac{1}{4}$	14,6	
"	356	Kahkva	5	12	14,2		"	192	Koonga	9	12 $\frac{1}{2}$	14,2	
"	356	"	10	12	14,6		"	192	"	8	12	15,1	
"	161	Otepää	10	12	14,0		"	192	"	8	12	13,9	
"	161	"	10	12	14,4	kibe, sool.	"	101	Tõhela	8	12	14,8	
"	161	"	6	12	14,0		"	101	"	10	12	14,5	
"	161	"	5	12	12,9		"	101	"	10	12	15,5	
"	161	"	6	11 $\frac{3}{4}$	14,0		"	154	Pärnu	8	12	14,1	
"	153	Vidriku	10	12	14,9		"	154	"	7	12 $\frac{1}{4}$	13,9	
"	11	Helme	10	12	15,2		"	154	"	6	12	14,3	
"	11	"	10	11 $\frac{3}{4}$	14,8	mr.	"	10	T. Jõesuu	10	12	14,4	
"	11	"	6	12	15,3		"	10	"	7	12 $\frac{1}{2}$	14,2	
"	130	Laatre	6	12	15,3		"	10	"	10	12	14,4	
"	A/S. Einpaul						"	386	Paadremaa	7	12 $\frac{1}{2}$	14,2	
"	46	Linnamäe	7	12 $\frac{1}{4}$	14,0		"	91	Kastna	8	12 $\frac{1}{4}$	14,1	
"	97	Uraste	6	12 $\frac{1}{2}$	13,8		"	91	"	10	12	14,8	
"	29	Karula	9	10	14,0	ebp. m. õline	"	325	Uulu	4	12 $\frac{1}{4}$	14,2	
"	29	"	9	10 $\frac{1}{4}$	14,3	"	"	28	T. Selja	8	12 $\frac{1}{2}$	15,4	
"	29	"	6	12	14,6	"	"	125	S. Tammiste	6	12 $\frac{1}{2}$	15,3	
"	278	Hanikase	1	11	13,0	tuim, rasv.	"	125	"	6	12 $\frac{1}{2}$	13,6	
"	469	Vissi	6	12 $\frac{1}{4}$	13,0		"	39	T. Ore	7	12 $\frac{1}{4}$	14,0	
"	148	Kärnu	10	12 $\frac{1}{2}$	14,9		"	39	"	10	12 $\frac{1}{2}$	14,9	

Kuupäev	Piimatalituse		Arv	Keskml. pall	Vee %	M ä r k u s	Kuupäev	Piimatalituse		Arv	Keskml. pall	Vee %	M ä r k u s
	Reg. Nr.	Nimetus						Reg. Nr.	Nimetus				
August	P. K. Estonia						August	P. K. Estonia					
16	326	Taali II	9	12 1/2	15,4		17	30	Vihula	10	12 1/2	15,8	
"	444	V. Kihlepa	10	12	12,0		"	20	Rakvere	5	12 1/2	15,1	
"	407	Ellamaa	6	12	15,2		"	17	Ambla	6	12 1/2	14,6	
"	363	Tahkuranna	6	12 3/4	14,7		"	17	"	6	12 1/2	14,7	
"	429	A. Lindi	7	12 1/2	14,4		"	113	Elva	7	12 1/2	14,5	
"		„Eptü“					"	113	"	7	12 1/4	14,6	
"	88	Viru	3	12	14,6		"	355	Einmanni	5	12	13,8	
"	140	Kikaoja	6	12 1/2	13,9		"	381	Küü	7	12	14,9	
"	140	"	6	12 1/2	15,0		"	381	"	6	12 1/4	14,9	
"	94	Kanepi	8	12 1/2	15,5		"	402	Salme	10	12 1/2	13,2	
"	94	"	8	12 3/4	15,0		"	385	Massu	8	12 1/2	15,2	
"	459	O. Kahkva	8	12 1/4	14,2		"	385	"	9	12 1/2	14,1	
"	370	Antsla II	7	12	14,6		"	385	"	8	12 1/2	14,3	
"	162	Sõmerpalu	6	12 1/4	13,6		"	201	Ardu	6	12 1/4	13,6	
"	143	Lepasaare	6	12 1/4	15,9		"	201	"	6	12 1/4	14,4	
"	371	Loosi	4	12 1/2	15,0		"	366	Sõrve	6	12	14,6	
"	411	Kadrina	8	12 1/2	13,5		"	366	"	5	12	14,0	
"	210	Kokora	7	12	15,7		"	343	Tõlluste	6	12 1/4	16,0	
"	312	Seieri	2	11 1/2	11,7		"	343	"	6	12 1/4	14,9	
"	431	Mõisamaa	9	12 3/4	14,0		"	78	Pihtla	6	12	14,4	
"	200	Alavere	6	12 3/4	15,5		"	201	Ardu	6	12	15,0	
"	440	K. Alatskivi	6	12 1/2	14,1		"	201	"	5	11 1/2	14,9	ebp. hapu
"	440	"	6	12 3/4	14,0		"	25	Aravete	7	11 1/2	16,0	seisn. m.
"	33	Rõngu	5	12 3/4	15,7		"	25	"	6	11 1/4	15,9	ebp. m.
"	33	"	6	12 1/4	15,2		"	395	Toila	7	12	15,7	
"	456	Vägeva	5	12 1/2	13,5		"	31	Vaimastvere	5	12	15,2	
"	294	Kabli	9	11	12,0	lv. tuim, rasv.	"	377	Mustjala	6	11 1/4	13,5	lv.
"	465	Pärnu	4	12	13,0		"	344	Laadjala	6	11 1/2	13,6	mr.
"	351	Varbla	5	12 1/2	16,2		"	361	Nissi	3	11 1/4	13,1	tuim.
"	351	"	6	12 1/2	14,5		"	181	Kaagjärve	3	9	—	vana, ebp. m.
"	386	Paadremaa	8	12 1/2	14,2		"	460	Tapa	5	12	14,2	
"	386	"	6	12 1/2	15,0				E. P. Liit				
"	363	Tahkuranna	6	12 3/4	14,3		"	45	Hakkaja	2	12	14,7	
"	426	V. Massu	7	12 1/2	15,5		"	300	Lümmada	2	12	15,2	
"	225	Sikana	8	12 1/2	15,2		"	473	Anna	5	12	13,1	
"	45	T. Hakkaja	10	12 1/4	14,6		"	471	L. Hiiekõnnu	4	12	15,0	
"	67	Sindi	3	12 1/2	15,0		"	410	Kädva	3	12	14,0	
"	390	K. Lõpe	6	12 1/2	15,5		"	108	Esna	10	12 1/2	15,2	
"	390	"	5	12	12,3		"	439	Puhja	9	12 1/2	15,2	
"	325	Uulu	5	12 1/2	15,0				Gahlnbäck				
"	325	"	6	12 1/2	15,0		"	309	Seli I	8	13	15,2	
"	389	P. Jakobi	7	12 3/4	15,6		"	309	"	7	13	15,3	
"	389	"	8	12 3/4	15,0		"	309	"	7	13	14,3	
"	260	Kaelase	8	12 1/4	15,7		"	260	Kaelase	7	12 1/2	15,0	
"	124	Riisa	4	12	15,4		"	351	Varbla	10	12 1/2	16,9	
"	236	Lihula	8	12	13,1		"	351	"	9	12	15,5	
"	236	"	9	12	13,6		"	429	A. Lindi	7	11 3/4	13,3	
"	236	"	9	12	13,5		"	28	T. Selja	10	12 1/4	14,1	
"	270	Kose	8	12	15,0		"	273	Tõstamaa	6	12 1/4	15,6	
		P. K. Estonia					"	273	"	5	11 3/4	14,6	
17	26	Kasari	7	12 1/4	15,0		"	407	Ellamaa	5	11 1/4	14,6	
"	26	"	7	12 1/2	15,5		"	233	Perila	7	10 1/4	13,6	
"	26	"	7	12 1/2	14,6								

Kuupaev	Piimatalituse		Arv	Keskm. pall	Vee %	M ä r k u s	Kuupaev	Piimatalituse		Arv	Keskm. pall	Vee %	M ä r k u s
	Reg. Nr.	Nimetus						Reg. Nr.	Nimetus				
August		Gahlnbäck					August		„Eptü“				
17	457	Räago	8	11 ¹ / ₄	14,9		17	58	Torgu	10	12 ¹ / ₂	13,7	
	457	„	8	12	14,7			383	Kärja	2	12 ¹ / ₄	12,7	
	457	„	8	12	14,8			275	Valjala	5	12 ¹ / ₂	14,0	
	153	Vidriku	8	12	13,2			275	„	6	12 ¹ / ₂	14,0	
	56	L. Martna	7	12 ¹ / ₄	15,0			88	Viru	3	12 ¹ / ₂	15,5	
	56	„	7	12 ¹ / ₂	15,0			14	Räpina	9	12	12,4	
	71	E. Peetri	6	12	13,6			14	„	9	12 ¹ / ₂	13,0	
	15	Kaiu	9	12 ¹ / ₄	14,8			14	„	9	12	12,6	
	15	„	8	12 ¹ / ₂	16,0			36	Kihme	8	12 ¹ / ₂	15,9	
	418	Kildu	4	12 ¹ / ₂	15,0			36	„	7	12 ¹ / ₂	14,0	
	284	Sürgavere	8	12 ¹ / ₂	15,2			270	Kose	7	10	15,0	[hapu küps m., ter.
	27	K. Kurla	8	12 ¹ / ₂	15,4			169	V. Väandra	10	12 ¹ / ₂	14,3	
	27	„	7	12 ¹ / ₂	15,1			216	H. Kabala	7	12 ¹ / ₂	15,3	
	40	Kõo	9	12 ¹ / ₄	15,2			196	P. Paala	6	12 ¹ / ₂	14,5	
	40	„	10	12 ¹ / ₂	14,8			196	„	6	12 ¹ / ₂	14,2	
		P.K. Estonia						367	A. Sikeldi	7	12 ¹ / ₂	14,5	
	2	Viljandi	7	12 ¹ / ₂	15,7			9	K. Jaani	9	12 ¹ / ₂	14,6	
	2	„	7	12 ¹ / ₂	15,6				A/S. Einpaul				
	2	„	7	12 ¹ / ₂	15,3		18	132	Einpaul	9	11	15,4	ebp. m.
	362	Vastemõisa	7	12 ¹ / ₂	15,2			30	Vihula	10	12 ¹ / ₂	16,0	
	362	„	6	12 ¹ / ₂	15,4			467	Keila	9	12 ³ / ₄	15,5	
	34	Võhma	10	12 ¹ / ₂	15,3			100	J. Jaani	9	12 ³ / ₄	14,1	
	147	Koigi	10	12 ¹ / ₂	16,0			100	„	9	12 ³ / ₄	14,0	
	147	„	10	12 ¹ / ₂	15,3			21	Tartu	3	12	14,1	
	178	Kahala	10	12 ¹ / ₂	14,3			290	Sooru	8	12 ¹ / ₂	14,8	
	178	„	10	12 ¹ / ₂	14,3			399	Vaimõisa	5	11 ³ / ₄	12,6	mr.
	108	Esna	8	12 ¹ / ₂	14,8			415	Kernu	6	12 ¹ / ₄	14,4	
	254	Kalmetu	6	12 ¹ / ₂	14,3			7	Pilistvere	8	12 ¹ / ₂	15,8	
	249	V. Võidu	5	12 ¹ / ₂	15,7			7	„	9	12 ¹ / ₄	15,8	
	261	Kaarli	2	12 ¹ / ₂	14,3			7	„	9	12 ¹ / ₄	15,2	
	18	Imavere	7	12 ¹ / ₂	15,0			18	Imavere	6	11	15,3	ebp. m.
	18	„	6	12 ¹ / ₂	14,2			18	„	7	12	14,5	
	22	Otu	5	11	13,8	ebp. m.		443	Pähkla	10	12 ¹ / ₂	16,3	
	22	„	6	11	14,2	„		332	Rapla	9	12 ¹ / ₄	15,4	
	419	Tarvastu	8	12 ¹ / ₄	14,5			158	U. Tänasilm.	5	12	15,5	
	419	„	8	12	14,4			424	Kaisma	5	12	14,2	
	308	Kolu	6	12	15,4			306	Türi	6	12	15,4	
	235	L. Lokuta	8	12 ¹ / ₂	15,4			44	H. Kulli	2	11	11,7	ebp. m.
	145	S. Kõpu	5	12	15,6			34	Võhma	5	12 ¹ / ₄	15,6	
	306	Türi	6	12 ¹ / ₂	15,0			34	„	6	12 ¹ / ₂	15,8	
	340	Kehtna	6	12 ¹ / ₂	14,8			238	K. Arusaare	4	10	15,7	ebp. hapu
	424	Kaisma	5	12 ¹ / ₂	14,0			132	Einpaul	5	11	15,0	„ m.
	159	Suurejõe	6	12 ¹ / ₂	14,0			132	„	6	11	15,0	„
	9	K. Jaani	6	12 ¹ / ₂	13,1				P.K. Estonia				
	262	Väätsa	5	12 ¹ / ₂	14,0		20	240	Päinurme	8	11 ¹ / ₂	15,0	kirju, lv.
	146	Puiatu	5	12 ¹ / ₂	15,2			240	„	8	12	15,2	
	19	U. Võidu	6	12 ¹ / ₂	15,4			105	Kullamaa	8	12	13,8	
	32	Paide	5	12 ¹ / ₄	15,3			105	„	8	12 ¹ / ₂	13,0	
	468	Võidula	5	12	14,4			319	Kadrina	9	12 ¹ / ₂	15,0	
	341	L. Vissuvere	5	12 ¹ / ₂	15,4			319	„	10	12 ¹ / ₄	15,6	
	403	Laupa	4	12	14,5			319	„	9	12 ¹ / ₂	15,0	
	380	V. Rahnoja	5	12 ¹ / ₂	16,0			319	„	9	12 ¹ / ₂	15,1	

Kuupäev	Piimatalituse			Märkus	Kuupäev	Piimatalituse			Märkus
	Reg. Nr.	Nimetus	Arv Keskml. pall			Arv Keskml. pall	Reg. Nr.	Nimetus	
August	P. K. Estonia				August	P. K. Estonia			
20	427	Mäetaguse	6 12 ¹ / ₂ 14,8		20	358	L. Nigula	8 9 —	2 jagu, ebp. m.
"	427	"	6 12 ¹ / ₂ 16,0		"	358	"	6 9 —	ebp. m.
"	23	Albu	10 12 ¹ / ₂ 14,7		"	175	Udeva	7 11 ¹ / ₄ 13,9	tuim, r.
"	23	"	7 12 ¹ / ₂ 14,9		"	95	Nadalama	6 12 14,2	
"	331	Kloostri	10 12 ¹ / ₂ 14,4		"	63	Maksa	5 12 14,5	
"	17	Ambla	8 12 ¹ / ₂ 15,2		"	279	Väimela	8 12 15,2	
"	17	"	8 12 ¹ / ₂ 15,9		"	391	Viitina	8 12 13,5	
"	17	"	6 12 ¹ / ₂ 15,9		"	11	Helme	8 12 13,7	
"	113	Elva	8 12 ¹ / ₄ 15,0		"	11	"	8 12 14,2	
"	20	Rakvere	5 12 ¹ / ₂ 14,0		"	11	"	8 11 ³ / ₄ 15,8	tuim, r.
"	51	Nõva	4 12 ¹ / ₂ 14,1		"	307	Kähri	4 12 15,3	
"	470	Kohala	10 12 ¹ / ₂ 15,0		"	171	Jõgeveste	7 12 14,2	
"	479	Vaivara	8 12 ¹ / ₂ 15,6		"	130	Laatre	5 12 14,8	
"	291	Anija	9 12 ¹ / ₂ 14,5		"	130	"	6 12 14,9	
"	329	Pikevere	7 12 ¹ / ₂ 14,9		"	4	Vastseliina	5 12 14,6	
"	329	"	7 12 ¹ / ₂ 14,3		"	143	Lepasaare	5 12 15,6	
"	57	Porkuni	7 12 ¹ / ₂ 15,6		"	94	Kanepi	7 11 ¹ / ₄ 12,8	joonel, lv.
"	339	Emumäe	8 12 ¹ / ₂ 14,6		"	50	T. Visusi	5 12 14,4	
"	85	R. Antsla	9 12 ¹ / ₂ 14,3		"	50	"	6 12 13,3	
"	85	"	9 12 ¹ / ₂ 14,7		"	103	Lustivere	9 12 14,6	
"	55	Umbusi	8 12 ¹ / ₂ 16,0		"	81	P. Kalana	10 12 14,8	
"	55	"	7 12 ¹ / ₂ 16,7		"	242	Alliku	6 12 15,2	
"	156	Loodi	3 12 14,8		"	242	"	6 12 15,0	
"	209	Kõnnu	2 11 ¹ / ₄ 14,0	tuim, lv.	"	244	Kärstna	6 12 13,5	
"	460	Tapa	5 11 13,1	ebp. m.	"	244	"	8 12 14,5	
"	451	Kaevusaare	2 10 14,3	" [õli m.	"	35	Sinealliku	6 12 14,7	
"	409	Aa	2 9 —	2 jagu, kirju, r.,	"	135	Oisu	8 12 14,0	
"	333	U. Saaluse	5 10 ³ / ₄ 13,0	ebp. m.	"	264	A. Sarja	5 12 14,9	
"	293	Künda	2 10 11,0		"	434	Voltveti	5 12 14,6	
"	302	Sänna	2 11 13,4	tuim, r.	"	241	Kärevere	5 12 14,2	
"	59	K. Kioma	6 11 14,7	ebp. m.	"	212	Jäärja	3 11 13,0	tuim, r.
"	400	Misso	4 12 16,5		"	317	P. Peraküla	3 11 14,4	" "
"	139	Nursi	2 11 ¹ / ₄ 15,0	mr., rasv.	"	5	A. Paluoja	7 11 14,8	ebp. m.
"	274	Voldi	5 11 15,6	" "	"	5	"	7 12 15,4	
"	472	Lugi	2 11 12,1	mr., lv.	"	12	S. Jaani	8 12 ¹ / ₂ 15,5	
"	286	Karste	2 10 ³ / ₄ 13,0	tuim, rasv.	"	12	"	8 12 ¹ / ₂ 15,6	[2 jagu, r.
"	356	Kahkva	5 11 14,9	kõrv. m.	"	354	Tudolinna	5 9 —	mr., puru sees,
"	371	Loosi	5 12 16,3		"	354	"	1 9 —	ebp. lõhn ja m.
"	64	Veriora	5 12 13,1		"	354	"	3 9 —	" " " "
"	149	Kärgula	3 11 ¹ / ₄ 14,7	tuim, rasv	"	319	Kadrina	10 12 ¹ / ₄ 16,0	
"	231	U. Kariste	3 9 —	kirju, ebp. h.	"	319	"	10 11 ³ / ₄ 14,2	ebp. m.
"	448	V. Roela	9 12 ¹ / ₄ 15,0		"	319	"	8 12 14,4	
"	448	"	9 12 ¹ / ₄ 15,2		"	319	"	8 12 16,0	
"	255	Kadila	9 12 15,0		"	30	Vihula	10 12 ¹ / ₂ 15,3	
"	255	"	9 12 15,5		"	467	Keila	8 12 13,0	
"	310	Jõeleftme	6 12 12,9		"	17	Ambla	8 12 ¹ / ₄ 14,8	
"	243	Kunda I	7 12 ¹ / ₄ 15,2		"	17	"	8 12 15,0	
"	396	V. Jakobi	5 11 ¹ / ₄ 14,7	ebp. m., lv.	"	17	"	8 12 15,0	
"	462	Piirsalu	7 11 ¹ / ₄ 14,6	joonel.	"	86	Keskmeeierei	10 12 12,8	
"	353	Varangu	9 11 ¹ / ₄ 15,0	tuim, lv.	"	86	"	8 11 ¹ / ₄ 12,8	rasv., karv sees
"	450	Avinurme	6 12 14,4		"	395	Toila	8 12 ¹ / ₂ 15,1	
"	323	I. Alutaguse	5 12 13,4		"	395	"	8 12 ¹ / ₂ 15,2	
"	323	"	6 10 ³ / ₄ 13,6	kirju, ebp. m.	"	395	"	8 12 ¹ / ₂ 12,0	
"	352	Ulvi	7 12 14,2		"	395	"	9 12 ¹ / ₂ 16,0	
					"	130	Laatre	10 12 ¹ / ₂ 14,7	

Kuupäev	Piimatalituse			Märkus	Kuupäev	Piimatalituse			Märkus	
	Reg. Nr.	Nimetus	Arv Reskm. pall			Arv Reskm. pall	Arv Reskm. pall	Vee %		
August	P. K. Estonia				August	„Eptü“				
20	11	Helme	10 12	12,5	20	270	Kose	9 12	15,1	
„	11	„	8 12	12,8	„	374	Palmse	6 12	15,0	
„	110	Pala	5 12	12,8	„	374	„	5 11 ¹ / ₄	14,2	tuim
„	14	Räpina	9 12	14,8	„	374	„	4 12	14,9	
„	136	V. Kuuste	6 12	15,3	„	401	Tuhala	7 12 ¹ / ₂	15,4	
„	77	Mõniste	10 12	15,0	„	392	Karja	5 12	15,3	
„	77	„	8 12	14,6	„	275	Valjala	9 12 ¹ / ₂	14,3	
„	77	„	4 11 ¹ / ₂	15,1	„	477	Reigi	9 12 ¹ / ₄	13,0	
„	464	Meeksi	4 11 ¹ / ₂	14,0	„	124	T. Riisa	4 12	15,9	
„	177	Vara	6 11	15,5						
„	355	Einmanni	4 12	13,8						
„	207	Kuigatsi	8 12 ¹ / ₄	14,8						
		„Eptü“					Rotermann			
„	202	Märjamaa	8 12 ¹ / ₄	14,6		„	446	Vaida	8 12	15,0
„	202	„	8 12 ¹ / ₂	14,8		„	207	Kuigatsi	7 12 ¹ / ₂	15,2
„	88	Viru	3 12 ¹ / ₄	15,4		„	31	Vaimastvere	6 12 ¹ / ₄	15,2
„	172	Näduvere	3 12 ¹ / ₄	12,8		„	272	Heimtali	6 11 ¹ / ₄	14,0
„	65	Tammistu	8 12 ¹ / ₄	14,0		„	476	Käru	3 12	14,5
„	420	Leevaku	5 12 ¹ / ₄	13,7		„	259	Holstre	4 10	12,4
„	52	Väägvvere	4 9	—	kala m.	„	60	Mustla	4 11	12,0
„	73	S. Tammiku	3 12	14,8		„	70	L. Lalsi	5 12	12,8
„	373	Luutsniku	6 12	12,0		„	145	S. Kõpu	5 12 ¹ / ₄	14,4
„	395	Krabi	6 11	12,0	ebp. m.	„	435	Kadjaste	5 12	14,0
„	292	Rõuge	6 11 ³ / ₄	15,0		„	348	Hageri	10 12 ¹ / ₂	14,5
„	266	Tüütsmanni	2 11	14,3	2 jagu	„	250	Mädara	5 12 ¹ / ₄	15,0
„	122	Ruskavere	6 12	14,2		„	159	Suurejõe	6 12	14,6
„	122	„	5 12	14,5		„	385	Massu	9 12 ¹ / ₄	13,2
„	253	Saadjärve	5 12	12,8		„	385	„	9 12 ¹ / ₄	15,0
„	179	Piknurme	5 12	14,0		„	385	„	9 12 ¹ / ₄	14,8
„	41	Elistvere	6 12 ¹ / ₄	13,8		„	49	Nurmekunda	10 12 ¹ / ₂	14,5
„	162	Sõmerpalu	4 12 ¹ / ₄	13,3		„	16	Laiuse	7 12 ¹ / ₂	15,0
„	164	Antsla	5 12 ¹ / ₄	14,0		„	43	Rutikvere	7 12	14,3
„	33	Rõngu	10 12 ¹ / ₂	15,3		„	89	Ahja	4 12	14,0
„	247	Tapiku	6 12 ¹ / ₂	15,0		„	442	V. Kuuste	5 11 ¹ / ₂	15,0
„	456	Vägeva	6 12 ¹ / ₄	13,8		„	283	Varbola	6 12 ¹ / ₂	14,8
„	199	Padu	8 12 ¹ / ₂	14,0		„	199	Padu	8 12 ¹ / ₂	15,2
„	324	Puurmanni	8 12 ¹ / ₂	15,5		„	296	N. Metsküla	3 11 ¹ / ₄	16,9
„	123	Tammiku	3 12 ¹ / ₂	15,0		„	79	Simuna	9 12 ¹ / ₂	16,3
„	283	Varbola	6 12 ¹ / ₂	14,6		„	31	Vaimastvere	4 12	14,8
„	68	T. Roela	7 12 ¹ / ₂	15,0		„	263	Ol. Tääksi	3 12 ¹ / ₂	15,9
„	305	Laeva	10 12 ¹ / ₂	15,0		„	304	Laatre	2 9	—
„	263	Ol. Tääksi	10 12 ¹ / ₂	14,7		„	156	Loodi	3 12 ¹ / ₄	14,8
„	461	Kavastu	6 12 ¹ / ₄	15,0		„	207	Kuigatsi	7 12 ¹ / ₂	15,4
„	461	„	5 12 ¹ / ₄	15,5		„	21	Tartu	4 11	14,6
„	440	K. Alatskivi	10 12	14,6		„	42	H. Kõnnu	9 12 ¹ / ₂	15,0
„	33	Rõngu	10 12	14,7		„	42	„	9 12 ¹ / ₂	14,7
„	456	Vägeva	6 12	14,0		„	385	Massu	8 12 ¹ / ₄	15,7
„	85	R. Antsla	8 12	15,2		„	385	„	8 12	15,0
„	85	„	8 12	14,2		„	257	Kamali	5 12	13,0
„	200	Alavere	6 12	14,5						
„	289	Valgjärve	8 12	12,8						
„	411	Kadrina	8 12	15,0						
„	270	Kose	9 12 ¹ / ₄	14,6						
„	270	„	9 12 ¹ / ₂	14,6						
							Gahlnbäck			
						21	463	Võtikvere	2 11	14,0
						„	73	S. Tammiku	4 11 ¹ / ₂	14,0
						„	150	Kiltsi	10 11 ³ / ₄	14,3
						„	150	„	9 12	14,0
						„	359	Vasta	3 12	14,8
						„	79	Simuna	9 12 ¹ / ₂	15,5

Kuupäev	Piimatalituse			M ä r k u s	Kuupäev	Piimatalituse			M ä r k u s
	Reg. Nr.	Nimetus	Arv Keskml. pall			Arv Keskml. pall	Reg. Nr.	Nimetus	
August	Gahlnbäck				August	P. K. Estonia			
21	152	Kärkna	8 12 ¹ / ₂	15,8	21	14	Räpina	8 12 ¹ / ₂	15,4
"	337	Vaim. Koit	7 12 ¹ / ₂	15,7	"	408	Sipa	9 12 ³ / ₄	15,0
"	84	Jõgeva	8 12 ¹ / ₂	14,2	"	315	V. Vigala	8 12 ¹ / ₂	15,5
"	84	"	8 12 ¹ / ₂	14,0	"	255	Kadila	7 12 ¹ / ₂	14,2
"	66	Härjanurme	9 12 ¹ / ₂	15,0	"	255	"	6 12 ³ / ₄	14,7
"	47	L. Tähkvere	7 12 ¹ / ₂	15,9	"	382	Loo	10 12 ¹ / ₂	14,5
"	47	"	7 12 ¹ / ₄	15,6	"	382	"	9 12 ¹ / ₂	16,0
"	208	Kungla	3 12	15,4	"	25	Aravete	8 12 ¹ / ₂	15,8
"	364	Rannu	9 12	15,2	"	25	"	8 12 ¹ / ₄	15,3
"	364	"	8 12 ¹ / ₄	14,8	"	25	"	7 12	15,0
"	211	Vaabina	6 12 ¹ / ₂	14,7	"	53	Kodijärve	6 12	13,6
"	228	Riidaja	9 12	14,8	"	53	"	6 12	14,1
"	298	Surju	10 12	14,4	"	136	V. Kuuste	6 12	16,0
"	298	"	10 12 ¹ / ₄	15,4	"	446	Vaida	7 12 ¹ / ₄	15,5
"	233	Perila	6 11	15,6	"	69	Kursi	10 12 ¹ / ₂	15,6
"	152	Kärkna	8 12	15,2	"	438	Krüdneri	5 12	14,6
"	203	V. Vanam.	8 12	15,2	"	460	Tapa	6 9	—
"	203	"	8 12	15,0	"	361	Nissi	4 11 ¹ / ₄	13,6
"	152	Kärkna	6 12	14,9	"	454	Laugu	3 11 ¹ / ₄	12,3
"	199	Padu	10 12 ¹ / ₂	14,7	"	384	Maasi	3 12	14,0
"	120	Rasina	5 12 ¹ / ₂	14,0	"	423	Mõisaküla	3 9	—
					"	121	Penuja	2 10 ¹ / ₂	13,2
							A/S Einpaul		
"	381	Kiiu	6 12	14,8	"	432	K. Vigala	9 12 ¹ / ₂	14,8
"	381	"	6 12	14,7	"	428	Iisaku	8 12 ¹ / ₄	18,7
"	28	T. Selja	6 12 ¹ / ₂	14,0	"	350	Nõo	10 12 ¹ / ₂	14,0
"	28	"	5 12 ¹ / ₂	14,5	"	350	"	6 12 ¹ / ₂	14,7
"	10	T. Jõesuu	10 12 ¹ / ₂	13,0	"	62	Leedimäe	5 12 ¹ / ₂	13,2
"	281	Aidu	6 12 ¹ / ₂	15,3	"	29	Karula	8 10 ³ / ₄	14,5
"	282	Pöide	10 12 ¹ / ₂	14,3	"	116	Koeru	6 12	14,4
"	282	"	10 13	14,5	"	140	Kikaoja	6 12	14,4
"	282	"	10 12 ¹ / ₂	15,2	"	140	"	6 12	14,7
"	282	"	10 13	14,5	"	97	Urvaste	8 12 ¹ / ₄	14,3
"	282	"	10 12 ³ / ₄	14,3	"	277	Lasva	6 12 ¹ / ₄	14,5
"	282	"	6 12 ¹ / ₂	14,0	"	469	Vissi	1 11	14,6
"	282	"	6 12 ³ / ₄	14,0	"	103	Lustivere	9 12	13,8
"	441	Agapäe	7 12	13,3	"	115	Häädemees.	5 12 ¹ / ₂	14,6
"	441	"	4 12	14,0	"	458	Laiksaare	4 12 ¹ / ₂	14,0
"	180	Emmaste	8 12 ¹ / ₄	14,0	"	99	Lahavere	7 12 ¹ / ₂	14,1
"	180	"	7 12 ¹ / ₂	14,8	"	207	Kuigatsi	8 12 ¹ / ₂	15,6
"	246	Kõrgesaare	9 12 ³ / ₄	14,8	"	90	R. Alliku	4 12 ¹ / ₄	14,3
"	30	Vihula	10 12 ¹ / ₂	15,7	"	132	Einpaul	6 11 ¹ / ₂	14,0
"	30	"	10 12 ¹ / ₂	15,5	"	100	J. Jaani	9 12 ¹ / ₄	15,7
"	319	Kadrina	7 12	15,0	"	100	"	8 12	15,3
"	319	"	9 11	15,2	"	30	Vihula	10 12 ¹ / ₂	15,4
"	17	Ambla	6 12	15,6	"	42	H. Könnu	10 12 ¹ / ₂	14,5
"	17	"	6 12	15,6	"	132	Einpaul	8 11 ¹ / ₄	14,1
"	23	Albu	6 12	14,7	"	186	Aakre	8 12	13,2
"	23	"	5 12	14,7	"	132	Einpaul	8 11 ¹ / ₄	14,8
"	113	Elva	10 12	13,4	"	132	"	8 11 ³ / ₄	14,6
"	113	"	10 12 ¹ / ₂	15,1	"	30	Vihula	9 12 ¹ / ₂	15,4
"	20	Rakvere	10 12 ¹ / ₂	15,7	"	30	"	10 12 ¹ / ₂	15,3
"	291	Anija	9 12 ¹ / ₂	14,6	"	467	Keila	9 12 ¹ / ₂	13,5
"	395	Toila	10 12 ¹ / ₂	14,4	"	207	Kuigatsi	7 12 ¹ / ₄	15,3
"	199	Padu	9 12 ¹ / ₂	15,1					

lv.

kol. jooned sees

[tus pt.

ebp. m., mus-

lv.

tuim

mr. ebp. hapu

tuim

tuim, r.

ebp. m.

ebp. m.

ebp. m.

" "

Kuupäev	Piimatalituse			Märkus	Kuupäev	Piimatalituse			Märkus		
	Reg. Nr.	Nimetus	Arv Keskml. pall			Vee %	Reg. Nr.	Nimetus		Arv Keskml. pall	Vee %
August	A/S. Einpaul				August	P.K. Estonia					
21	415	Kernu	5 12 ¹ / ₄	14,6	22	403	Laupa	4 11 ¹ / ₄	12,4	lv., t, rasv.	
"	432	K. Vigala	7 12 ¹ / ₂	14,5	"	476	Käru	2 12	14,6		
"	432	"	6 12 ¹ / ₂	13,6	"	322	Sõmeru	3 10 ¹ / ₂	12,0	kirju, lv., t, r.	
"	328	Kardla	2 12	13,0	"	188	Viiso	3 10 ³ / ₄	15,0	läikiv, rasv.	
		E. P. Liit			"	316	Vahastu	5 10 ³ / ₄	10,7	" "	
"	358	L. Nigula	7 9	--	ebp., halb m.	"	18	Imavere	10 11 ¹ / ₄	14,6	ebp. m.
"	358	"	7 9	--	" "	"	18	"	10 11 ¹ / ₂	14,7	" "
"	185	Rogosi	6 10 ¹ / ₄	15,0	lv., kirju, rasv.	"	18	"	6 11 ¹ / ₂	15,2	" "
"	48	M. Magdal.	9 12 ¹ / ₄	15,0		"	242	Alliku	8 12	14,4	
"	48	"	8 12 ¹ / ₂	16,0		"	242	"	8 12	14,3	
"	215	V. Maarja	10 12 ¹ / ₄	15,2		"	419	Tarvastu	9 12 ¹ / ₄	14,8	
"	215	"	10 12 ¹ / ₄	14,5		"	419	"	9 12 ¹ / ₄	14,7	
"	16	Laiuse	7 12 ¹ / ₂	15,3		"	306	Türi	7 12	15,0	
"	191	Kantküla	5 12 ¹ / ₂	14,5		"	308	Kolu	7 12 ¹ / ₂	13,2	
"	20	Rakvere	5 12	14,3		"	340	Keltna	7 12 ¹ / ₂	14,1	
"	439	Puhja	10 12 ¹ / ₂	14,5		"	262	Väätsa	8 12 ¹ / ₂	15,0	
"	297	R. Vöhandu	7 11 ¹ / ₄	12,5	tuim, lv., mr.	"	9	K. Jaani	6 11 ¹ / ₄	14,3	ebp. m.
"	297	"	6 12	12,9		"	360	T. Mõnnaste	7 12	14,6	
"	473	Anna	5 11 ³ / ₄	12,6	ebp. m.	"	360	"	7 12	15,0	
"	471	L.Hiiekõnnu	5 12	14,9		"	145	S. Kõpu	5 12	14,5	ebp. l. ja m.
"	410	Kädva	1 12	13,4		"	22	Oiu	8 10	13,0	
"	270	Kose	7 11 ³ / ₄	15,0		"	241	Kärevere	7 12	14,0	
		P.K. Estonia				"	146	Puiatu	6 10 ³ / ₄	14,2	kibe s.
22	147	Koigi	10 12 ¹ / ₂	15,0		"	332	Rapla	2 12	13,9	
"	147	"	10 12 ¹ / ₂	16,2				Rotermann			
"	147	"	10 12 ¹ / ₂	15,5		"	348	Hageri	10 12 ¹ / ₄	14,9	
"				16,5		"	18	Imavere	9 12 ¹ / ₂	15,0	
"	147	"	10 12 ¹ / ₂	15,3		"	475	Valgu	5 12	13,0	
"	108	Esna	8 12 ¹ / ₂	15,8		"	412	Velise	5 12 ¹ / ₄	13,0	
"	108	"	8 12 ¹ / ₂	15,8		"	250	Mädara	5 12 ¹ / ₄	15,3	
"	108	"	8 12 ¹ / ₂	14,6		"	60	Mustla	3 12	12,0	
"	178	Kahala	10 12 ¹ / ₂	14,6		"	259	Holstre	4 12	12,8	
"	178	"	9 12 ¹ / ₂	15,2		"	263	Ol. Tääksi	6 12 ¹ / ₄	14,5	
"	12	S. Jaani	6 12 ¹ / ₂	15,2		"	145	S. Kõpu	5 12	14,2	
"	12	"	6 12 ¹ / ₂	15,0	[nid	"	476	Käru	2 12 ¹ / ₄	14,6	
"	413	Olustvere	9 11 ¹ / ₂	14,7	määrindud tün-	"	31	Vaimastvere	7 12	14,8	
"	261	Kaarli	4 12 ¹ / ₂	13,3		"	13	Leebiku	10 12 ¹ / ₂	16,3	
"	24	Villevere	7 12 ¹ / ₂	15,2		"	16	Laiuse	9 12 ¹ / ₂	13,4	
"	249	V. Võidu	8 12 ¹ / ₂	15,6		"	196	P. Paala	6 12 ³ / ₄	14,5	
"	2	Viljandi	10 12 ¹ / ₂	14,9		"	196	"	6 12 ¹ / ₄	14,9	
"	2	"	10 12 ¹ / ₂	15,0		"	47	L. Tähkvere	8 12 ¹ / ₂	13,8	
"	2	"	9 12 ¹ / ₂	15,5		"	47	"	8 12 ¹ / ₂	15,3	
"	362	Vastemõisa	7 12 ¹ / ₂	14,9		"	43	Rutikvere	8 12	14,0	
"	362	"	8 12 ¹ / ₂	14,6		"	116	Koeru	8 12	14,5	
"	34	Võhma	7 12 ¹ / ₂	15,0		"	8	Põltsamaa	7 12	11,3	
"	34	"	7 12 ¹ / ₂	15,0		"	8	"	7 12 ¹ / ₂	15,6	
"	251	Särghaua	9 12 ¹ / ₄	15,0		"	234	Kamari	4 10 ¹ / ₂	12,0	mr., lv.
"	32	Paide	6 12 ¹ / ₄	15,7		"	79	Simuna	4 12 ¹ / ₂	13,2	
"	468	Võidula	4 11 ³ / ₄	14,0	t. r.	"	296	N. Metsküla	4 12	14,4	
"	76	K. Nõmme	6 12	13,7		"	66	Härjanurme	5 12 ³ / ₄	15,0	
"	19	U. Võidu	6 12	15,3		"	89	Ahja	4 12	14,5	
"	341	L. Vissuvere	5 12	14,4		"	95	Nadalama	6 12	14,0	
"	410	Kädva	3 11 ¹ / ₄	14,6	t., rasv.	"	49	Nurmekund.	6 12 ¹ / ₂	15,1	

Kuupäev	Piimatalituse			Märkus	Kuupäev	Piimatalituse			Märkus
	Reg. Nr.	Nimetus	Arv Kesk- pall Vee %			Reg. Nr.	Nimetus	Arv Kesk- pall Vee %	
August	Rotermann				August	P. K. Estonia			
22	217	Tamme	8 12 ¹ / ₄ 14,0		22	339	Emumäe	5 12 ¹ / ₂ 16,0	
"	217	"	8 12 ¹ / ₂ 14,0		"	355	Einmanni	4 12 ¹ / ₂ 15,2	
"	217	"	8 12 ¹ / ₂ 14,2		"	479	Vaivara	9 12 ¹ / ₂ 14,0	
"	159	Suurejõe	8 12 12,8		"	395	Toila	6 12 ¹ / ₂ 14,6	
"	231	U. Kariste	5 12 ¹ / ₂ 16,0		"	395	"	5 12 ¹ / ₂ 13,7	
"		P. K. Estonia			"	51	Nõva	5 12 ¹ / ₂ 14,5	
"	280	Raiküla	3 11 ¹ / ₄ 15,3	ebp. m.	"	26	Kasari	8 12 ¹ / ₂ 14,0	
"	209	Kõnnu	3 10 ¹ / ₄ 13,6	mr, r., ebp. m.	"	26	"	6 12 13,8	
"	451	Kaevusaare	2 11 13,7	ebp. m.	"	26	"	8 12 ¹ / ₄ 14,2	
"	409	Aa	2 9 —	" kala m.	"	13	Leebiku	7 11 ³ / ₄ 14,7	puru sees
"	460	Tapa	6 9 —	seisn. p. m.	"	13	"	6 12 ¹ / ₄ 15,2	
"	437	Oonurme	6 11 13,7	ebp. m.	"	270	Kose	8 12 ¹ / ₂ 14,4	
"	462	Piirsalu	6 11 ¹ / ₄ 14,6	" "	"	201	Ardu	10 12 ¹ / ₄ 13,5	
"	181	Kaagjärve	5 11 ³ / ₄ 15,0	" "	"	336	Järvakandi	10 12 ¹ / ₄ 14,7	
"	274	Voldi	6 12 15,1	" "	"	336	"	8 12 ¹ / ₄ 14,7	
"	373	Luutsniku	7 12 11,2		"	385	Massu	6 12 14,6	
"	391	Viitina	8 12 14,8		"	385	"	7 12 15,6	
"	112	Mooste	3 9 ¹ / ₂ —	seisn. m. [m.	"	396	V. Jakobi	10 12 ¹ / ₂ 13,6	
"	59	K. Kioma	7 9 —	ebp.hapu,seisn.	"	243	Kunda I	10 12 15,0	
"	139	Nursi	3 10 ³ / ₄ 14,3	ebp. m.	"	353	Varangu	6 12 ¹ / ₄ 15,0	
"	400	Misso	5 11 ³ / ₄ 14,5	t. r.	"	353	"	6 12 ¹ / ₄ 13,9	
"	293	Künda	3 11 12,4	ebp.,h., kala m.	"	103	Lustivere	8 12 14,3	
"	230	L. Kilbavere	5 9 —	" käär. l ja m.	"	103	"	6 12 ¹ / ₄ 15,6	
"	240	Päinurme	8 11 ¹ / ₂ 15,1	tuim	"	450	Avinurme	7 12 14,5	
"	240	"	8 12 15,8		"	352	Ulvi	6 12 12,9	
"	240	"	7 12 ¹ / ₄ 15,3		"	81	P. Kalana	10 12 ¹ / ₄ 14,6	
"	8	Põltsamaa	7 12 ¹ / ₄ 14,8		"	343	Tõllus* ^e	6 12 14,3	
"	8	"	7 12 15,0		"	343	"	6 12 14,5	
"	30	Vihula	6 12 ¹ / ₂ 15,0		"	31	Vaimastvere	7 12 14,4	
"	30	"	7 12 ¹ / ₄ 15,1		"	279	Väimela	9 12 ¹ / ₄ 14,1	
"	427	Mäetaguse	10 12 ¹ / ₂ 16,0		"	307	Kähri	6 12 ¹ / ₄ 15,3	
"	427	"	5 12 ¹ / ₂ 15,5		"	11	Helme	9 11 13,8	mr., 2 jagu
"	319	Kadrina	7 12 ¹ / ₂ 15,6		"	11	"	9 11 ¹ / ₂ 14,0	" " "
"	319	"	7 12 ¹ / ₂ 15,2		"	11	"	9 11 ³ / ₄ 15,9	[m.
"	319	"	7 12 ¹ / ₂ 15,6		"	153	Vidriku	9 11 12,4	puru sees,ebp.
"	105	Kullamaa	7 12 ¹ / ₂ 13,5		"	153	"	2 9 ¹ / ₂ —	2 jagu, ebp. m.
"	105	"	7 12 ¹ / ₂ 15,1		"	130	Laatre	6 11 14,8	t. r.
"	105	"	9 12 ¹ / ₂ 14,1		"	130	"	5 11 ³ / ₄ 14,5	tuim
"	17	Ambla	8 12 ¹ / ₂ 15,0		"	171	Jõgeveste	7 12 15,4	
"	17	"	8 12 ¹ / ₂ 15,3		"	175	Udeva	6 12 14,4	
"	17	"	8 12 ¹ / ₂ 15,2		"	175	"	9 12 14,4	
"	331	Kloostri	8 12 ¹ / ₂ 15,0		"	116	Koeru	7 12 ¹ / ₄ 14,4	
"	331	"	7 12 ¹ / ₂ 15,0		"	252	Tartu	10 12 ¹ / ₄ 13,6	
"	113	Elva	6 12 ¹ / ₄ 13,9		"	252	"	6 12 15,2	
"	430	H. Tammiku	7 12 ¹ / ₂ 14,0		"	252	"	5 12 15,0	
"	430	"	6 12 ¹ / ₂ 15,8		"	63	Mäksa	6 12 14,3	
"	329	Pikevere	7 12 ¹ / ₂ 14,0				"Eptü"		
"	329	"	7 12 ¹ / ₂ 15,2		"	21	Tartu	3 11 13,5	ebp. m.
"	57	Porkuni	8 12 ¹ / ₂ 15,5		"	283	Varbola	10 12 ¹ / ₂ 15,4	
"	20	Rakvere	5 12 ¹ / ₂ 14,0		"	6	Äksi	10 12 14,0	
"	470	Kohala	6 12 ¹ / ₂ 15,8		"	6	"	10 12 13,4	
"	470	"	6 12 ¹ / ₂ 16,0		"	88	Viru	7 12 15,4	
"	417	Aruküla	6 12 ¹ / ₂ 14,0		"	236	Lihula	10 12 13,5	
"	339	Emumäe	6 12 ¹ / ₂ 13,8		"	236	"	10 12 ¹ / ₄ 13,8	

Kuupäev	Piimatalituse			Märkus	Kuupäev	Piimatalituse			Märkus	
	Reg. Nr.	Nimetus	Arv			Keskml. pall	Vee %	Reg. Nr.		Nimetus
August 22		„Eptü“			August 22	A/S. Einpaul				
263	Ol. Täaksi	6	13	15,3	100	J. Jaani	10	12 ¹ / ₂	15,3	
263	„	6	12 ¹ / ₂	15,3	148	Kärmu	7	9 ¹ / ₂	—	ebp., lõhnja m.
216	H. Kabala	8	12 ¹ / ₂	15,9	148	„	7	9 ¹ / ₂	15,0	väljav. kõlb.
367	A. Sikeldi	10	12 ¹ / ₂	14,3	99	Lahavere	5	12 ¹ / ₂	14,4	
9	K. Jaani	7	12 ¹ / ₄	14,0	79	Simuna	6	12 ¹ / ₂	15,4	
145	S. Kõpu	5	12 ¹ / ₄	15,0	103	Lustivere	7	12	15,3	
6	Äksi	5	12	14,2	103	„	7	12 ¹ / ₄	14,8	
6	„	6	12	15,0	8	Põltsamaa	7	11 ¹ / ₂	14,5	ebp. m.
88	Viru	3	12	14,2	8	„	7	12	14,6	
179	Piknurme	6	12 ¹ / ₄	14,6	323	I. Älutaguse	7	11 ¹ / ₄	14,0	lv.
122	Ruskavere	5	12 ¹ / ₄	14,0	323	„	6	12	13,0	
292	Rõuge	7	12	14,0	277	Lasva	5	12	14,1	
333	U. Saaluse	5	12	15,2	295	Krabi	6	12	13,0	
452	Peri	3	12 ¹ / ₄	12,0	302	Sänna	2	12	13,7	
302	Sänna	2	12	13,4	290	Sooru	7	12	14,9	
266	Tüütsmanni	2	11	15,2	350	Nõo	8	12	15,0	
372	Saru	3	9 ¹ / ₂	—	335	Kaarepere	10	12	15,0	
41	Elistvere	7	12	15,0	335	„	9	12	17,2	
253	Saadjärve	5	12	14,6	335	„	8	12 ¹ / ₄	15,7	
442	V. Kuuste	5	12	15,2	335	„	6	12	14,0	
73	S. Tammiku	4	12	15,0	62	Leedimäe	8	12 ¹ / ₂	16,0	
420	Leevaku	6	12	13,3	422	Saare	7	12	14,3	
52	Väägvere	2	9	—	422	„	7	12	14,7	
33	Rõngu	10	12 ¹ / ₂	15,3	132	Einpaul	6	11	14,8	ebp., seisn.p.m
247	Tapiku	7	12 ¹ / ₄	15,3	132	„	5	11	15,5	„ „ „ „
311	Kablaküla	4	12 ¹ / ₄	14,5		Gahlnbäck				
68	T. Roela	10	12 ³ / ₄	15,0	23	Võlli	3	10 ¹ / ₂	12,0	kirju, lv.
456	Vägeva	5	12 ¹ / ₄	13,2	71	E. Peetri	8	12	15,0	
324	Puurmanni	9	12 ¹ / ₂	14,8	268	Jändja	8	12	13,6	
324	„	9	12	13,2	15	Kaiu	7	12	14,8	
	A/S. Einpaul				15	„	7	12	14,0	
18	Imavere	8	12	15,6	15	„	7	12	14,3	
18	„	8	12 ¹ / ₄	14,6	267	Ollepa	10	12	14,8	
7	Pilistvere	9	12 ¹ / ₂	13,5	267	„	10	12 ¹ / ₄	14,1	
7	„	8	12 ¹ / ₄	13,2	267	„	8	12 ¹ / ₄	15,8	
7	„	9	12	15,6	418	Kildu	4	12 ¹ / ₄	15,6	
7	„	9	12	15,6	284	Sürgavere	9	12 ¹ / ₄	14,2	
443	Pahkla	6	12 ¹ / ₂	14,3	27	K. Kurla	10	12 ¹ / ₄	14,7	
443	„	5	12 ¹ / ₂	14,8	27	„	10	12 ¹ / ₂	14,3	
9	K. Jaani	6	12	13,3	40	Kõo	10	12 ¹ / ₂	14,7	
306	Türi	7	12 ¹ / ₂	15,0	159	U. Tänasilma	6	12	14,5	
332	Rapla	9	12 ¹ / ₂	14,4	150	Kiltsi	7	12	14,0	
70	L. Lalsi	6	12	13,2	150	„	7	12	14,2	
272	Heimtali	6	11	15,4	150	„	7	12	14,2	
478	Soosaare	8	12 ¹ / ₄	13,8	84	Jõgeva	8	12	14,6	
284	Sürgavere	7	12 ¹ / ₂	14,0	84	„	7	12 ¹ / ₄	14,9	
24	Villevere	6	12 ¹ / ₂	14,7	84	„	7	12 ¹ / ₄	14,2	
34	Võhma	7	12 ¹ / ₂	14,0	66	Härjanurme	6	11	15,7	ebp. hapu
34	„	7	12 ¹ / ₂	14,0	49	Nurmekunda	6	12 ¹ / ₄	15,4	
238	K. Arusaare	5	12 ¹ / ₂	15,0	72	Kuremaa	6	12 ¹ / ₄	14,7	
132	Einpaul	8	12 ¹ / ₄	14,8	72	„	5	11 ¹ / ₂	14,0	puru sees
132	„	8	12	15,0	337	Vaim. Koit	8	12 ¹ / ₄	15,5	
100	J. Jaani	7	12 ³ / ₄	15,4	56	L. Martna	10	12 ¹ / ₄	14,2	
100	„	8	12 ³ / ₄	14,6	85	R. Antala	10	12 ¹ / ₄	15,8	

Kuupaev	Piimatalituse		Arv	Reskm. pall	Vee %	M ä r k u s	Kuupaev	Piimatalituse		Arv	Reskm. pall	Vee %	M ä r k u s
	Reg. Nr.	Nimetus						Reg. Nr.	Nimetus				
August		Gahlnbäck					August		P. K. Estonia				
23	79	Simuna	10	12 ¹ / ₄	15,8		23	281	Aidu	7	12 ¹ / ₂	15,2	
"	73	S. Tammiku	4	12	15,6		"	135	Õisu	9	12	15,0	
"	73	"	4	12	15,0		"	212	Jäärja	6	12	15,0	
"	1	Palamuse	10	12	14,7		"	466	Talli	10	12	14,3	
"	1	"	10	12	13,8		"	466	"	10	12	14,3	
"	1	"	10	12	14,2		"	17	Ambla	6	12 ¹ / ₂	15,3	
"	1	"	10	12	15,0		"	17	"	6	12 ¹ / ₂	15,0	
"	1	"	9	12	14,3		"	105	Kullamaa	7	12 ¹ / ₄	13,1	
"	233	Perila	6	11 ¹ / ₄	12,8	lv., soola kibe	"	105	"	6	12 ¹ / ₂	14,0	
		E. P. Liit					"	319	Kadrina	8	12 ¹ / ₂	15,2	
"	254	Kalmetu	8	12 ¹ / ₂	14,0		"	319	"	8	12 ¹ / ₂	15,0	
"	48	M. Magdal.	8	12 ¹ / ₂	15,2		"	331	Kloostri	10	12 ¹ / ₂	15,3	
"	48	"	7	12 ¹ / ₂	14,4		"	467	Keila	8	12 ¹ / ₂	14,8	
"	191	Kantküla	5	12 ¹ / ₄	16,0		"	395	Toila	9	12 ¹ / ₂	13,8	
"	215	V. Maarja	10	12 ¹ / ₂	15,8		"	291	Anija	9	12 ¹ / ₂	14,3	
"	215	"	9	12 ¹ / ₂	15,0		"	20	Rakvere	4	12 ¹ / ₂	15,0	
"	16	Laiuse	9	12 ¹ / ₂	15,0		"	355	Einmanni	4	12 ¹ / ₂	14,3	
"	436	Kääpa	9	12 ¹ / ₂	19,2		"	207	Kuigatsi	8	12 ¹ / ₂	15,0	
"	350	Nõo	7	12 ¹ / ₄	15,7		"	161	Otepää	10	12	14,0	
"	234	Kamari	4	11	12,2	t, r.	"	161	"	10	12	15,4	
"	185	Rogosi	6	11	13,6	lv., rasv.	"	161	"	10	12	14,6	
"	299	Tõreda	2	11	13,2	" t, r.	"	161	"	6	11 ¹ / ₄	15,9	kibe järelm.
"	115	Häädemees.	5	12	14,2		"	161	"	6	11 ¹ / ₄	14,8	" "
"	210	Kokora	9	11 ¹ / ₄	16,0	puruds. ebp.,h.	"	4	Vastseliina	10	12	13,7	
"	369	Lindora	6	10	13,2	hallit. m.	"	4	"	10	12	15,3	
"	345	Lapkovo	3	10 ¹ / ₂	12,5	ebp. m.	"	4	"	10	12	14,4	
		P. K. Estonia					"	430	H. Tammiku	10	12	14,0	
"	5	A. Paluoja	10	12 ¹ / ₂	15,8		"	356	Kahkva	4	11 ¹ / ₄	15,0	t, r.
"	5	"	9	12 ¹ / ₂	15,0		"	110	Pala	5	12	13,8	
"	156	Loodi	6	12 ¹ / ₂	14,8		"	64	Veriora	4	12	13,0	
"	330	V. Vihtra	9	12 ¹ / ₄	12,6		"	177	Vara	3	12	14,5	
"	256	Saapaküla	6	12	15,0		"	276	Meremäe	6	12	14,2	
"	257	Kamali	5	11	12,4	mr., lv.	"	416	Salesje	3	11 ¹ / ₄	14,8	t, r.
"	317	P. Peraküla	4	12	13,0		"	143	Lepasaare	3	9	—	ebp., käär, h.
"	264	A. Sarja	5	12 ¹ / ₄	14,5		"	447	Mäe	4	10 ³ / ₄	11,8	" m.
"	121	Penuja	3	11	13,0	t, r.	"	472	Lugi	2	9	—	2 jagu, hall. m.
"	380	V. Rahnoja	3	12	13,9				A/S. Einpaul				
"	423	Mõisaküla	3	11	14,0	labil., kirju	"	258	Varbevere	1	9	—	ebp., hall. m.
"	3	Pöögli	8	12 ¹ / ₂	15,4		"	258	"	1	9	—	hallit., plek.või
"	3	"	8	12 ¹ / ₂	15,2		"	258	"	4	9	—	
"	3	"	7	12 ¹ / ₄	15,2		"	258	"	9	10 ¹ / ₂	14,4	ebp. m., tuim
"	424	Kaisma	7	12	12,8		"	258	"	6	11 ¹ / ₄	13,8	" "
"	235	L. Lokuta	6	12 ¹ / ₄	13,8		"	258	"	1	10	14,5	ebp., seisn. m
"	235	"	6	12 ¹ / ₄	14,0		"	258	"	1	10	15,3	" "
"	159	Suurejõe	9	12 ¹ / ₂	14,4		"	258	"	3	10 ¹ / ₄	14,7	" "
"	378	Muhu	6	12 ¹ / ₂	13,7		"	258	"	1	10	14,0	" "
"	378	"	7	12 ¹ / ₂	13,6		"	258	"	1	10	14,0	" "
"	414	Keina	10	12	14,2		"	424	Kaisma	6	12	13,7	tuim
"	244	Kärstna	9	12	14,7		"	115	Häädemees.	4	12	14,6	"
"	434	Voltveti	7	12 ¹ / ₂	15,2		"	257	Kamali	4	11 ¹ / ₄	12,4	tuim
"	434	"	8	12 ¹ / ₂	15,5		"	140	Kikaoja	6	11 ³ / ₄	14,7	"
"	35	Sinealliku	7	12	14,5		"	140	"	6	12	14,6	"
							"	46	Linnamäe	6	11 ³ / ₄	13,3	tuim
							"	21	Tartu	4	11 ³ / ₄	13,4	ebp. m.

Kuupäev	Piimatalituse		Arv	Keskm. pall	Vee %	Märkus	Kuupäev	Piimatalituse		Arv	Keskm. pall	Vee %	Märkus
	Reg. Nr.	Nimetus						Reg. Nr.	Nimetus				
August	A/S. Einpaul						August	Gahlnbäck					
23	132	Einpaul	9 11	14,3		seisn. piima m.	24	163	Võime	10 12	14,0		
"	132	"	7 11	14,3		" " "	"	163	"	10 11 ¹ / ₂	14,7		
"	91	Kastna	4 12	14,7		" " "	"	211	Vaabina	8 12	15,7		
"		"				" " "	"	211	"	7 12	15,4		
"		"Eptü"				" " "	"	278	Hanikase	5 12	14,0		
24	347	Talli II	5 10	13,0		2 jagu, ebp. m.	"	28	T. Selja	8 12 ¹ / ₄	14,3		
"	432	K. Vigala	7 12	15,0		" " "	"	407	Ellamaa	6 12	15,4		
"	432	"	6 12	15,5		" " "	"	273	Töstamaa	7 12 ¹ / ₄	15,6		
"	370	Antsla II	8 11	14,1		mr., 2 jagu, r.	"	273	"	6 12 ¹ / ₄	14,8		
"	370	"	8 11 ³ / ₄	15,2		t., r.	"	429	A. Lindi	7 12 ¹ / ₄	13,0		
"	411	Kadrina	8 12	15,7		" " "	"	260	Kaelase	7 12 ¹ / ₄	15,5		
"	289	Valgjärve	6 10 ¹ / ₂	13,6		purud s., rasv.	"	309	Seli I	8 12 ¹ / ₄	14,0		
"	162	Sõmerpalu	6 10 ¹ / ₂	14,2		t., r.	"	309	"	8 12 ¹ / ₄	15,0		
"	94	Kanepi	8 12	13,6		" " "	"	309	"	7 12 ¹ / ₄	14,3		
"	459	O. Kahkva	6 12	13,6		" " "	"		P.K. Estonia				
"	461	Kavastu	10 12 ¹ / ₄	15,6		[sool. puru s., kibe	"	245	Are	7 12 ¹ / ₂	15,7		
"	65	Tammistu	8 11	13,4		" " "	"	245	"	7 13	15,4		
"	440	K. Alatskivi	6 12 ¹ / ₄	15,0		" " "	"	245	"	7 13	15,9		
"	440	"	6 12 ¹ / ₄	14,8		" " "	"	389	P. Jakobi	7 13	14,4		
"	426	V. Massu	8 12 ¹ / ₂	14,8		" " "	"	389	"	7 12 ¹ / ₂	15,3		
"	200	Alavere	6 12 ¹ / ₂	14,8		" " "	"	154	Pärnu	8 12	13,6		
"	270	Kose	10 12 ¹ / ₂	15,2		" " "	"	154	"	8 12	13,4		
"	426	V. Massu	6 11	15,3		kol. rasva t. s.	"	154	"	9 12	15,4		
"	225	Sikana	7 12	14,3		" " "	"	101	Tõhela	8 12 ¹ / ₂	14,7		
"	225	"	6 12 ¹ / ₄	15,6		" " "	"	101	"	8 12	14,6		
"	67	Sindi	10 11 ¹ / ₂	13,0		seisn. piima m.	"	101	"	8 12 ¹ / ₄	15,4		
"	325	Uulu	9 12	15,8		" " "	"	192	Koonga	9 12 ¹ / ₂	15,0		
"	363	Tahkuranna	6 12	15,2		" " "	"	192	"	8 12 ¹ / ₂	15,0		
"	363	"	6 12 ¹ / ₄	14,8		" " "	"	192	"	9 12 ³ / ₄	15,0		
"	39	T. Ore	6 12 ¹ / ₄	15,0		" " "	"	351	Varbla	9 12 ¹ / ₂	15,0		
"	39	"	7 12 ¹ / ₄	15,3		" " "	"	351	"	9 12 ¹ / ₄	14,6		
"	45	Hakkaja	6 12	14,2		" " "	"	351	"	9 12	15,0		
"	45	"	6 12	14,3		" " "	"	10	T. Jõesuu	7 12	14,9		
"	124	Riisa	4 11 ¹ / ₂	13,0		ebp. m.	"	10	"	6 12 ¹ / ₂	14,6		
"	294	Kabli	7 11 ¹ / ₂	13,0		lv.	"	28	T. Selja	6 12	14,0		
"	386	Paadremaa	8 12	12,8		" " "	"	91	Kastna	9 12 ¹ / ₂	15,0		
"	386	"	7 11 ¹ / ₂	14,7		mr., lv., t., r.	"	125	S. Tammiste	7 9	—		pet. või t. s. h.
"	386	"	7 11 ¹ / ₂	13,0		" " "	"	125	"	6 12 ¹ / ₄	13,0		
"	465	Pärnu	3 9	—		kirju, lv., rasv.	"	114	Vahenurme	6 12 ¹ / ₂	15,2		
"	390	K. Lõpe	9 12	14,0		" " "	"	114	"	7 12 ¹ / ₂	14,4		
"	389	P. Jakobi	8 12 ¹ / ₄	15,4		" " "	"	201	Ardu	6 11 ¹ / ₂	14,6		kol. rasva ter.s.
"	389	"	7 12 ¹ / ₂	15,0		" " "	"	201	"	6 12	14,6		
"	260	Kaelase	7 12 ¹ / ₂	15,4		" " "	"	444	V. Kihlepa	6 12	15,1		
"		Gahlnbäck				" " "	"	444	"	7 12	14,3		
"	457	Räägo	10 12 ¹ / ₃	14,6		" " "	"	407	Ellamaa	7 12	16,0		
"	457	"	10 12	15,0		" " "	"	326	Taali II	9 12	15,2		
"	80	Parila	9 12 ¹ / ₂	—		figast ettepan. part. on leit.	"	429	A. Lindi	6 11	13,4		lv.
"	80	"	9 12 ¹ / ₂	14,4		hallit. võid, sel-	"	379	T. Pustuski	5 12	15,5		
"	80	"	8 12 ¹ / ₂	16,0		le tõttu on kõik	"	379	"	6 11 ³ / ₄	15,5		tuim, rasv.
"	80	"	8 12 ¹ / ₂	14,2		ülalnimet. või	"	207	Kuigatsi	8 12 ¹ / ₂	15,5		
"	80	"	8 12 ¹ / ₂	15,0		siseturgu jäet.	"	26	Kasari	8 12 ¹ / ₂	15,2		
"	152	Kärkna	8 12 ¹ / ₂	14,9		" " "	"	26	"	9 12 ¹ / ₂	14,2		
"	66	Härjanurme	5 12 ¹ / ₄	15,7		" " "	"	20	Rakvere	5 12 ¹ / ₂	15,5		
"	163	Võime	8 12 ¹ / ₄	15,9		" " "	"	57	Porkuni	8 12 ¹ / ₂	14,8		

Kuupäev	Piimatalituse		Arv	keskm. pall	Vee %	Märkus	Kuupäev	Piimatalituse		Arv	keskm. pall	Vee %	Märkus
	Reg. Nr.	Nimetus						Reg. Nr.	Nimetus				
August	P. K. Estonia						August	Rotermann					
24	395	Toila	6	12 ¹ / ₂	15,0		24	7	Pilistvere	8	12 ¹ / ₄	15,2	
"	395	"	5	12 ¹ / ₂	15,2		"	263	Ol. Täaksi	5	12 ¹ / ₄	14,5	
"	319	Kadrina	10	12 ¹ / ₂	15,0		"	348	Hageri	9	12 ¹ / ₂	15,0	
"	319	"	10	12 ¹ / ₂	15,6		"	364	Rannu	9	11 ¹ / ₄	14,5	sul. sool
"	23	Albu	7	12 ¹ / ₂	13,0		"	364	"	8	12 ¹ / ₄	15,4	[m.
"	23	"	7	12 ¹ / ₂	14,3		"	359	Vasta	3	11 ¹ / ₂	14,1	2jagu, peal ebp.
"	23	"	8	12 ¹ / ₂	15,0		"	383	Kärla	3	12	13,0	
"	17	Ambla	6	12 ¹ / ₂	15,2		"	79	Simuna	7	12 ¹ / ₂	15,4	
"	17	"	6	12 ¹ / ₂	15,2		"	159	Suurejõe	6	12 ¹ / ₂	15,3	
"	113	Elva	6	12 ¹ / ₂	15,4								
"	113	"	7	12 ¹ / ₂	14,6								
"	310	Jõeletme	8	12 ¹ / ₄	14,0								
"	86	Keskmeeieri	8	11 ¹ / ₂	13,2	mr. seisn. m.	"	401	Tuhala	6	12 ¹ / ₄	14,4	
"	86	"	8	12	13,5		"	431	Mõisamaa	6	12 ¹ / ₂	13,4	
"	366	Sõrve	6	12	14,0		"	36	Kihme	9	12 ¹ / ₂	15,0	
"	366	"	5	12	13,8		"	36	"	9	12	15,4	
"	315	V. Vigala	9	12 ¹ / ₄	15,0		"	456	Vägeva	6	12 ¹ / ₄	14,2	
"	358	L. Nigula	10	9 ¹ / ₂	—	ebp. m.	"	33	Rõngu	10	12 ¹ / ₂	14,5	
"	358	"	10	9	—	" "	"	14	Räpina	7	12 ¹ / ₂	15,0	
"	358	"	10	9	—	" "	"	14	"	7	12	15,4	
"	343	Tõlluste	7	12 ¹ / ₂	14,7		"	88	Viru	5	12	14,4	
"	78	Pihtla	8	12 ¹ / ₄	14,5		"	58	Torgu	6	12	14,0	
"	25	Aravete	10	12	15,3		"	58	"	5	11 ¹ / ₄	14,2	ebp. m.
"	25	"	6	12 ¹ / ₄	15,7		"	275	Valjala	5	11 ¹ / ₂	14,4	" "
"	25	"	6	12	15,4		"	275	"	6	12	13,0	" "
"	77	Mõniste	10	12 ¹ / ₂	15,7		"	9	K. Jaani	8	12	12,5	
"	77	"	8	12 ¹ / ₂	15,0		"	169	V. Väandra	10	12	15,5	
"	130	Laatre	6	12 ¹ / ₂	15,9		"	169	"	10	12	14,7	
"	130	"	5	12 ¹ / ₄	15,0		"	169	"	9	12 ¹ / ₄	15,8	
"	136	V. Kuuste	6	12 ¹ / ₄	15,7		"	263	Ol. Täaksi	8	12 ¹ / ₂	15,4	
"	361	Nissi	3	12	13,5		"	216	H. Kabala	6	12 ¹ / ₄	14,9	
"	344	Laadjala	5	12	13,6								
"	377	Mustjala	4	12	14,2								
"	69	Kursi	3	12	14,8		25	78	Pihtla	8	12	14,8	
"	112	Mooste	1	12	15,6		"	399	Vaimõisa	6	9	—	ebp. hapu, lv. r.
		E. P Liit					"	469	Vissi	1	11	13,0	t. r.
"	325	Uulu	8	12	14,7		"	30	Vihula	7	12 ¹ / ₄	16,0	
"	300	Lümmada	2	12	14,2		"	30	"	7	12 ¹ / ₂	15,4	
"	358	L. Nigula	10	9	—	ebp. m. ja l.	"	100	J. Jaani	9	12 ¹ / ₄	15,0	
"	358	"	10	9	—	" "	"	100	"	8	12 ¹ / ₂	15,1	
"	358	"	10	9	—	" "	"	79	Simuna	8	12 ¹ / ₂	15,0	
"	9	K. Jaani	€	12	13,2		"	34	Võhma	6	12 ¹ / ₂	15,5	
"	471	L.Hiiekõnnu	4	12	15,0		"	34	"	5	12 ¹ / ₂	15,5	
"	259	Holstre	3	11	12,3	lv.	"	238	K. Arusaare	1	10	13,4	ebp. lõhn jam.
		Rotermann					"	90	R. Alliku	4	12	15,0	
"	463	Võtikvere	2	9 ¹ / ₄	—	kirju ebp. käär.	"	7	Pilistvere	8	12 ¹ / ₄	15,0	
"	371	Loosi	4	11	14,9	t. r. [l. ja m.	"	7	"	8	12 ¹ / ₄	15,0	
"	143	Lepasaare	4	11 ¹ / ₂	15,5	lv. r.	"	332	Rapla	6	12	15,0	
"	149	Kärgula	6	12	15,1		"	144	Kaavere	9	11	14,4	purud s. lv. r.
"	97	Urvaste	7	12 ¹ / ₄	15,0		"	44	H. Kulli	4	10	11,4	kirju, lv. r.
"	207	Kuigatsi	7	12 ¹ / ₄	15,3		"	443	Pahkla	8	12	14,8	
"	309	Seli I	4	12 ¹ / ₂	15,0		"	18	Imavere	7	12 ¹ / ₄	14,8	
"	476	Käru	1	11 ³ / ₄	14,9	t. pehme str.	"	18	"	6	12	14,2	
							"	473	Anna	5	12	12,3	
							"	478	Soosaare	7	12	13,5	
							"	132	Einpaul	8	11	14,7	ebp. m.

Kuupäev	Piimatalituse		Arv	Keskm. pall	Vee %	M ä r k u s	Kuupäev	Piimatalituse		Arv	Keskm. pall	Vee %	M ä r k u s
	Reg. Nr.	Nimetus						Reg. Nr.	Nimetus				
August							August	P.K. Estonia					
25	56	L. Martna	8	12 ¹ / ₄	14,3		25	262	Väätsa	5	12	14,0	
	228	Riidaja	9	12	14,3			332	Rapla	2	12	15,2	
	15	Kaiu	8	12	13,7			18	Imavere	6	12	14,0	
	15	"	9	12	14,3			18	"	7	12	14,5	
	272	Heimtali	4	11	16,7	seisn. piima m.		241	Kärevere	5	12	14,0	
	158	U. Tänasilma	5	12	15,2		27	381	Kiiu	6	12 ¹ / ₄	14,9	
	71	E. Peetri	6	12	14,6			381	"	6	12	15,3	
	284	Sürgavere	8	12 ¹ / ₄	14,8			55	Umbusi	9	12 ¹ / ₂	14,6	
	40	Kõo	8	12 ¹ / ₂	13,7			55	"	7	12 ¹ / ₂	14,0	
	267	Ollepa	6	12 ¹ / ₄	16,2			329	Pikevere	10	12 ¹ / ₂	14,0	
	267	"	7	12 ¹ / ₂	15,5			329	"	10	12 ¹ / ₂	14,0	
	27	K. Kurla	8	12 ¹ / ₂	15,0			339	Emumäe	8	12 ³ / ₄	15,0	
	27	"	7	12 ¹ / ₄	15,0			470	Kohala	7	12 ³ / ₄	15,0	
		P.K. Estonia						20	Rakvere	7	12 ³ / ₄	15,0	
	2	Viljandi	9	12 ¹ / ₄	14,8			448	V. Roela	9	12 ¹ / ₄	15,0	
	2	"	9	12 ¹ / ₂	15,0			448	"	7	12 ¹ / ₂	15,5	
	362	Vastemõisa	6	12 ¹ / ₄	15,6			291	Anija	9	12 ¹ / ₂	14,5	
	362	"	6	12 ¹ / ₄	15,4			57	Porkuni	7	12 ¹ / ₄	14,8	
	34	Võhma	5	12 ¹ / ₂	16,0			355	Einmanni	4	12 ¹ / ₄	14,5	
	34	"	6	13	15,6			479	Vaivara	7	12 ¹ / ₄	14,1	
	147	Koigi	8	12 ¹ / ₂	16,0			395	Toila	10	12 ¹ / ₂	15,3	
	147	"	8	12 ¹ / ₂	15,6			30	Vihula	6	11 ³ / ₄	14,9	ebp. hapu
	147	"	7	12 ¹ / ₂	15,0			105	Kullamaa	6	12 ¹ / ₄	13,2	
	178	Kahala	10	12 ¹ / ₄	15,1			105	"	7	12 ¹ / ₄	13,4	
	178	"	10	12 ¹ / ₂	15,6			17	Ambla	6	12 ¹ / ₂	14,9	
	108	Esna	9	12 ¹ / ₂	15,3			17	"	6	12 ¹ / ₂	15,0	
	108	"	9	12 ¹ / ₄	14,6			331	Kloostri	6	12 ¹ / ₂	13,8	
	12	S. Jaani	7	12	14,3			331	"	5	12 ¹ / ₄	14,4	
	12	"	7	12	14,8			319	Kadrina	9	12 ¹ / ₂	15,3	
	12	"	8	12 ¹ / ₄	14,7			319	"	9	12 ¹ / ₂	15,0	
	413	Olustvere	7	12	14,8			64	Veriora	4	12	14,0	
	32	Paide	5	12	15,2			276	Meremäe	2	9	—	hallit.lõhn jam.
	341	L. Vissuvere	2	11	16,0	ebp. m. tuim		356	Kahkva	5	11 ¹ / ₄	14,6	t. r.
	76	K. Nõmme	4	11 ³ / ₄	15,2			472	Lugi	1	11	11,0	lv. t. r.
	410	Kädva	5	12	14,8			333	U. Saaluse	4	11 ¹ / ₂	15,0	t. r.
	435	Kadjaste	7	12	14,0			139	Nursi	3	10 ¹ / ₄	15,0	määrdiv. r.
	330	V. Vihtra	7	12	14,9			373	Luutsniku	5	9 ¹ / ₂	—	ebp. vana m.
	19	U. Võidu	3	12	15,0			293	Künda	2	9	—	" " "
	146	Puiatu	3	12	15,1			391	Viitina	7	11 ¹ / ₂	13,3	
	251	Särghana	5	12	14,5			59	K. Kioma	6	10 ¹ / ₄	14,3	ebp. ri.
	468	Võidula	3	12	13,5			307	Kähri	4	11 ¹ / ₂	14,4	t. r.
	403	Laupa	3	11 ¹ / ₄	13,2	ebp. m.		37	Koiola	3	11 ¹ / ₂	14,3	" "
	476	Käru	2	11 ¹ / ₄	13,6			177	Vara	5	11	15,6	ebp. m.
	242	Alliku	9	12	15,8	" "		464	Meeksi	5	10	14,0	" vana m.
	242	"	9	12	15,0			53	Kodijärve	6	11	14,0	t. r.
	419	Tarvastu	9	12	14,9			110	Pala	3	11 ¹ / ₄	15,1	" "
	419	"	8	12	14,6			274	Voldi	4	11 ¹ / ₂	15,4	" "
	145	S. Kõpu	10	12	15,5			352	Ulvi	5	11	12,4	kibe järelm.
	306	Türi	8	12	15,2			95	Nadalama	3	12	15,0	
	308	Kolu	6	12	15,0			460	Tapa	9	9 ¹ / ₂	—	ebp. m.
	340	Kehtna	6	12	14,4			450	Avinurme	6	11 ¹ / ₂	15,6	
	235	L. Lokuta	8	12	16,4			209	Kõnnu	2	11 ¹ / ₄	14,8	lv.
	424	Kaisma	8	12	14,0			8	Põltsamaa	8	12 ¹ / ₄	15,4	
	159	Suurejõe	6	12	14,7			8	"	8	11 ³ / ₄	15,7	

Kuupäev	Piimatalituse		Arv	Keskml. pall	Vee %	Märkus	Kuupäev	Piimatalituse		Arv	Keskml. pall	Vee %	Märkus
	Reg. Nr.	Nimetus						Reg. Nr.	Nimetus				
August		P. K. Estonia					August		P. K. Estonia				
27	240	Päinurme	8	12	15,8		27	319	Kadrina	7	12 ¹ / ₂	15,0	
"	240	"	8	12 ¹ / ₄	15,6		"	395	Massu	9	12 ¹ / ₄	14,1	
"	103	Lustivere	6	12	15,3		"	385	"	9	12 ¹ / ₂	14,8	
"	47	L. Tähkvere	7	11	14,0	ebp. m.	"	385	"	9	12 ¹ / ₂	13,7	
"	47	"	6	11	14,2	"	"	130	Laatre	8	12	15,0	
"	50	T. Visusi	5	11	13,8	"	"	130	"	8	12	15,6	
"	50	"	6	11	14,4	"	"	255	Kadila	8	12 ¹ / ₄	14,0	
"	11	Helme	10	11 ¹ / ₂	15,9	"	"	255	"	8	12 ¹ / ₄	14,1	
"	11	"	10	11	15,0	mr. puru s. lv.			A/S Einpaul				
"	11	"	10	11	13,0	"		8	Põltsamaa	8	12 ¹ / ₄	15,3	
"	149	Kärgula	6	12	15,9	"	"	8	"	9	12 ¹ / ₄	14,0	
"	94	Kanepi	8	10	14,0	kirju, lv. rasv.	"	103	Lustivere	7	12 ¹ / ₂	15,2	
"	4	Vastseliina	10	11 ³ / ₄	15,0	mr. lv.	"	62	Leedimäe	5	12	15,3	
"	279	Väimela	6	11 ³ / ₄	14,3	tuim	"	302	Sänna	2	12	14,5	
"	202	Märjamaa	10	12	15,0		"	258	Varbevere	8	12 ¹ / ₄	15,2	
"	202	"	10	12	14,8		"	29	Karula	6	11	14,7	ebp. m.
"	136	V. Kuuste	6	12	16,0		"	29	"	7	10 ¹ / ₂	14,2	"
"	353	Varangu	5	11 ³ / ₄	14,7	eluta	"	29	"	7	10	14,3	"
"	353	"	6	12	14,6		"	117	Tr. Avispea	9	11	14,0	mr. lv. r.
"	243	Kunda I	8	11 ¹ / ₂	14,0	tuim	"	117	"	8	12	15,6	
"	323	I. Alutaguse	9	11 ¹ / ₂	13,0	mr. lv. r.	"	277	Lasva	4	11 ¹ / ₂	14,7	tuim, rasv.
"	31	Vaimastvere	5	12	14,8		"	116	Koeru	5	12	14,0	
"	63	Mäksa	5	12	14,8		"	116	"	5	12	13,9	
"	354	Tudolinna	10	9	—	vana, ebp. m.	"	186	Aakre	8	11 ¹ / ₂	14,9	tuim, rasv.
"	396	V. Jakobi	7	11	14,5	t. r.	"	467	Keila	8	12 ¹ / ₂	14,9	
"	35	Sinealliku	7	11 ¹ / ₂	15,0	"	"	428	Iisaku	5	11	13,4	ebp. m.
"	135	Oisu	8	12	14,8		"	428	"	5	11	15,8	"
"	298	Surju	7	11 ¹ / ₄	14,5	lv. t. r.	"	37	Koiola	4	12	14,8	"
"	298	"	9	11 ¹ / ₂	14,0	kibe, sool.	"	257	Kamali	5	11 ¹ / ₂	13,3	joonel. lv.
"	244	Kärstna	7	12	15,1		"	458	Laiksaare	3	11 ¹ / ₂	11,9	
"	212	Jäärja	4	11 ¹ / ₂	15,2	tuim	"	244	Kärstna	7	12	15,0	
"	317	P. Peraküla	3	11	14,0	ebp. m.	"	132	Einpaul	8	11	13,7	ebp., h., kõlb.
"	264	A. Sarja	4	11 ¹ / ₂	15,3	" h.	"	132	"	7	11	13,5	ftünnid, siset.
"	256	Saapaküla	4	11	15,6	" kibe m.	"	350	Nõo	8	12	14,4	
"	5	A. Paluoja	7	12 ¹ / ₄	14,5		"	350	"	7	12	14,8	
"	5	"	7	12 ¹ / ₄	16,0		"	432	K. Vigala	9	12	15,2	
"	156	Loodi	3	12 ¹ / ₄	14,7		"	415	Kernu	5	12	14,0	
"	13	Leebiku	7	12 ¹ / ₄	15,3		"	327	Kardla	2	12	12,6	
"	13	"	7	12 ¹ / ₂	15,6		"	290	Sooru	8	12 ¹ / ₂	15,6	
"	85	R. Antsla	6	12 ¹ / ₂	14,0		"	132	Einpaul	8	11	14,5	ebp. m.
"	85	"	6	12 ³ / ₄	15,0		"	132	"	8	11	14,3	"
"	51	Nõva	2	12	12,3		"	132	"	8	11 ¹ / ₂	14,8	"
"	14	Räpina	9	12 ¹ / ₄	14,0		"	100	J. Jaani	9	12 ¹ / ₂	15,4	"
"	467	Keila	9	12 ¹ / ₄	15,2		"	100	"	8	12 ¹ / ₂	15,2	
"	417	Aruküla	6	12 ¹ / ₄	13,2		"	148	Kärmu	2	9	—	ebp. t. r. hapu
"	355	Einmanni	5	12 ¹ / ₄	14,8		"	148	"	2	9	—	" m. ja l.
"	207	Kuigatsi	8	12 ¹ / ₂	14,9		"	148	"	7	10	14,1	peen. puru täis
"	395	Toila	10	12 ¹ / ₂	15,5				„Eptü“				
"	17	Ambla	10	12 ¹ / ₂	14,5		"	324	Puurmanni	10	12 ¹ / ₂	14,8	
"	17	"	10	12 ¹ / ₂	15,0		"	123	Tammiku	5	12 ¹ / ₂	14,2	
"	17	"	7	12 ¹ / ₄	15,9		"	247	Tapiku	5	12 ¹ / ₂	15,6	
"	17	"	7	12 ¹ / ₄	16,0		"	305	Laeva	6	12 ¹ / ₂	15,3	
"	319	Kadrina	10	12 ¹ / ₂	14,5		"	305	"	6	12 ¹ / ₂	15,3	
"	319	"	10	12 ¹ / ₂	13,4		"	305	"	6	12 ¹ / ₂	15,3	
"	319	"	10	12 ¹ / ₂	14,0		"	305	"	6	12 ¹ / ₂	15,3	

Kuupäev	Piimatalituse			Märkus	Kuupäev	Piimatalituse			Märkus		
	Reg. Nr.	Nimetus	Arv			Kesk. pall	Ve %	Reg. Nr.		Nimetus	Arv
August		„Eptü“			August	Gahlnbäck					
27	440	K. Alatskivi	6	12 ¹ / ₂	15,6	28	49	Nurmekunda	5	12 ¹ / ₂	15,1
„	283	Varbola	10	12 ¹ / ₄	15,3	„	79	Simuna	6	12 ¹ / ₂	15,5
„	68	T. Roela	7	12 ¹ / ₂	14,6	„	337	Vaim. Koit	6	12 ¹ / ₂	15,6
„	30	Vihula	10	12 ¹ / ₂	15,5	„	66	Härjanurme	8	12 ¹ / ₂	15,4
„	30	„	6	12 ¹ / ₂	15,9	„	84	Jõgeva	8	12 ¹ / ₄	14,0
„	253	Saadjärve	3	12	13,4	„	84	„	8	12 ¹ / ₂	14,8
„	73	S. Tammiku	4	12	15,3	„	211	Vaabina	6	12	14,8
„	295	Krabi	6	9	—	2jagu,ebp.hapu	150	Kiltsi	9	12	14,2
„	41	Elistvere	6	12	15,2	„	150	„	8	12 ¹ / ₄	15,6
„	420	Leevaku	5	12	12,9	„	163	Voime	9	11	16,1
„	411	Kadrina	6	12 ¹ / ₂	15,1	„	73	S. Tammiku	4	11 ¹ / ₂	14,9
„	179	Piknurme	4	12	13,6	„	208	Kungla	3	12	14,9
„	43	Rutikvere	6	10	15,1	mr. lv. rasv.	292	Rõuge	6	11	14,0
„	164	Antsla	5	10	13,5	ebp. m. rasv.	233	Perila	5	11	14,8
„	370	Antsla II	3	10 ³ / ₄	14,3	tuim	298	Suru	4	9	—
„	97	Urvaste	3	11	15,4	seisn. p. m.	228	Riidaja	9	12	15,0
„	172	Näduvere	4	10	12,1	ebp. m.	457	Räägo	10	12 ¹ / ₂	15,5
„	88	Viru	2	11	14,9	tuim	457	„	10	12 ¹ / ₂	14,6
„	374	Palmse	7	12	14,9		152	Kärkna	10	12 ¹ / ₂	15,7
„	374	„	7	12	14,3		152	„	8	12 ¹ / ₂	15,9
„	33	Rõngu	10	12 ¹ / ₂	15,5		79	Simuna	5	12 ¹ / ₂	14,9
„	461	Kavastu	6	12 ¹ / ₂	16,0		359	Vasta	2	12	14,3
„	456	Vägeva	8	12 ¹ / ₂	14,2		153	Vidriku	6	11	13,1
„	289	Valgiärve	6	12	14,0		153	„	6	12	15,0
„	88	Viru	3	12	14,6		40	Kõo	10	12 ¹ / ₄	15,3
„	372	Saru	3	10	13,6	kibe järelm. r.	418	Kildu	3	12 ¹ / ₄	15,4
„	275	Valjala	9	12	13,0		284	Sürgavere	8	12 ¹ / ₂	14,2
„	392	Karja	4	12	14,4		284	„	8	12 ¹ / ₂	15,0
„	124	Riisa	4	12	16,0		7	Pilistvere	10	12 ¹ / ₂	15,0
„	382	Loo	8	12 ¹ / ₄	14,8			Rotermann			
„	382	„	7	12 ¹ / ₂	15,1		433	Suislepi	9	12	13,7
„	225	Sikana	6	12 ¹ / ₂	15,4		433	„	9	12	15,4
„	270	Kose	6	12 ¹ / ₂	15,3		371	Loosi	4	11 ³ / ₄	15,7
„	270	„	7	12 ¹ / ₂	15,9		140	Kikaoja	6	12 ¹ / ₄	15,5
		E. P. Liit					140	„	6	12 ¹ / ₄	15,6
28	178	Kahala	9	12	15,0		283	Varbola	9	12 ¹ / ₂	15,2
„	48	M. Magdal.	9	12	15,6		89	Ahja	3	12	15,1
„	48	„	9	12 ¹ / ₄	15,9		207	Kuigatsi	7	12 ¹ / ₂	15,0
„	215	V. Maarja	8	11	15,3	kol.rasva t.sees	31	Vaimastvere	6	12 ¹ / ₄	15,7
„	215	„	7	11	15,0	„ „ „ „	427	Mäetaguse	7	12 ¹ / ₄	15,9
„	439	Puhja	10	12	14,8		427	„	6	12 ¹ / ₄	15,7
„	191	Kantküla	5	11 ¹ / ₄	15,0	ebp. m.	296	N. Metsküla	3	12	15,5
„	16	Laiuse	7	12	14,8		95	Nadalama	4	12	14,2
„	270	Kose	6	12	16,0		49	Nurmekunda	5	12	15,0
„	6	Äksi	10	12 ¹ / ₄	15,5		16	Laiuse	7	12 ¹ / ₂	14,4
„	345	Lapkovo	3	11 ¹ / ₄	13,0	tuim	196	P. Paala	10	12 ¹ / ₂	15,0
„	185	Rogosi	5	11 ¹ / ₄	14,4	mr. lv.	115	Häademees.	6	12	15,7
„	210	Kokora	5	11 ¹ / ₄	14,5	tuim	156	Loodi	3	12 ¹ / ₂	14,9
„	358	L. Nigula	5	8 ¹ / ₂	—	ebp.vana. l.ja	304	Laatre	2	10 ¹ / ₄	13,6
„	358	„	5	8 ¹ / ₂	—	m. rasv. lag.	42	H. Könnu	10	12 ¹ / ₄	14,1
		Gahlnbäck				(seebine)	42	„	10	12 ¹ / ₄	15,4
„	85	R. Antsla	10	12 ¹ / ₂	14,3		446	Vaida	6	12	15,7
„	85	„	10	12 ¹ / ₂	15,0		446	„	6	12 ¹ / ₄	16,0
							207	Kuigatsi	7	12 ¹ / ₂	15,6

Kuupäev	Piimatalituse			Märkus	Kuupäev	Piimatalituse			Märkus
	Reg. Nr.	Nimetus	Arv Kesk- pall Vee %			Reg. Nr.	Nimetus	Arv Kesk- pall Vee %	
August	Rotermann				August	P.K. Estonia			
28	21	Tartu	3 11 ³ / ₄ 13,9	t.r. hapu	29	362	Vastemõisa	7 12 ¹ / ₂ 16,0	
"	22	Oiu	10 12 15,4		"	362	"	8 12 ¹ / ₂ 15,7	
"	"	"	9 12 16,0		"	34	Võhma	6 12 ¹ / ₂ 14,9	
"	477	Reigi	3 11 ¹ / ₄ 14,4	ebp. m.	"	34	"	8 12 ¹ / ₂ 15,0	
"	113	Elva	7 12 15,2	lv.	"	266	Tüütsmanni	8 12 ¹ / ₂ 14,4	
"	113	"	7 12 15,2		"	249	V. Võidu	9 12 ¹ / ₂ 15,6	
"	79	Simuna	4 12 ¹ / ₄ 14,7		"	24	Villevere	8 12 ¹ / ₂ 15,7	
"	348	Hageri	8 12 15,0		"	426	V. Massu	6 12 ¹ / ₂ 15,0	
"	9	K. Jaani	7 12 ¹ / ₄ 14,9		"	19	U. Võidu	7 12 ¹ / ₂ 15,5	
"	18	Imavere	10 12 ¹ / ₂ 14,8		"	146	Puiatu	5 12 ¹ / ₂ 15,0	
"	364	Rannu	8 12 ¹ / ₄ 14,0		"	144	Kaavere	4 12 14,5	
"	364	"	7 12 ¹ / ₄ 14,3		"	410	Kädva	3 12 15,9	
"	250	Mädara	6 12 15,5		"	316	Vahastu	4 10 ¹ / ₂ 12,0	lv.
"	268	Jändja	7 12 ¹ / ₄ 14,8		"	403	Laupa	4 11 ¹ / ₂ 13,6	tuim
"	475	Valgu	6 12 ¹ / ₄ 13,7		"	380	V. Rahnoja	4 12 15,8	
"	412	Velise	4 12 12,5		"	468	Võidula	3 11 14,0	tuim, rasv.
"	476	Käru	2 12 14,0		"	476	Käru	2 10 ¹ / ₂ 14,2	seisn. m.
"	259	Holstre	3 10 ¹ / ₂ 12,4	lv. rasv.	"	76	K. Nõmme	2 11 14,0	tuim
"	272	Heimtali	5 12 14,3		"	18	Imavere	8 12 15,0	
"	145	S. Kõpu	7 12 15,0		"	18	"	8 12 15,0	
"	435	Kadjaste	4 11 ¹ / ₂ 13,6	ebp. m.	"	18	"	8 12 14,0	
"	159	Suurejõe	10 12 14,7		"	9	K. Jaani	5 12 14,9	
"	169	V. Väandra	7 12 ¹ / ₂ 13,8		"	360	T. Mõnnaste	7 12 14,5	
"	42	H. Kõnnu	7 12 ¹ / ₄ 13,3		"	360	"	7 12 14,6	
"	42	"	6 12 ¹ / ₂ 15,0		"	145	S. Kõpu	8 12 14,1	
		A/S. Einpaul			"	340	Kehtna	6 12 15,6	
29	79	Simuna	8 12 ¹ / ₂ 14,0		"	306	Türi	8 12 ¹ / ₂ 16,0	
"	207	Kuigatsi	8 12 ¹ / ₂ 15,6		"	308	Kolu	8 12 ³ / ₄ 15,0	
"	30	Vihula	8 12 ¹ / ₂ 15,8		"	424	Kaisma	7 12 ¹ / ₂ 14,7	
"	34	Võhma	7 12 ¹ / ₂ 15,0		"	235	L. Lokuta	5 12 15,3	
"	34	"	7 12 ¹ / ₂ 15,0		"	235	"	7 12 ¹ / ₂ 16,0	
"	238	K. Arusaare	4 12 ¹ / ₂ 15,0		"	332	Rapla	2 12 ¹ / ₂ 14,7	
"	24	Villevere	8 12 ¹ / ₂ 14,7		28	159	Suurejõe	10 12 15,0	
"	306	Türi	8 12 15,5		"	282	Pöide	10 12 15,1	
"	478	Soosaare	7 12 13,3		"	282	"	10 12 ¹ / ₂ 14,8	
"	424	Kaisma	8 12 14,3		"	282	"	10 12 ¹ / ₂ 15,2	
"	115	Häädemees.	6 12 ¹ / ₄ 14,9		"	282	"	9 12 14,8	
"	7	Pilistvere	8 12 ¹ / ₄ 14,5		"	282	"	10 12 15,4	või pealt hallit.
"	7	"	8 12 ¹ / ₄ 15,8		"	282	"	9 12 14,4	siset.
"	7	"	8 11 ³ / ₄ 16,3	2 jagu, lv.	"	180	Emmaste	4 12 15,0	
"	18	Imavere	7 12 15,0		"	180	"	6 12 15,0	või hallit. siset.
"	18	"	7 12 ¹ / ₄ 15,0		"	180	"	6 12 14,3	ebp. m.
"	443	Pahkla	6 12 15,8		"	441	Agapäe	5 10 13,5	
"	443	"	5 12 15,9		"	441	"	6 11 13,5	
"	70	L. Lalsi	7 12 14,8		"	10	T. Jõesuu	9 12 14,1	
"	332	Rapla	8 12 ¹ / ₄ 15,4		"	28	T. Selja	9 12 14,1	
"	458	Laiksaare	2 9 —	ebp. vana m.	"	246	Kõrgesaare	6 12 15,0	
"	132	Einpaul	6 11 14,4	ebp. m.	"	246	"	7 12 ¹ / ₄ 14,5	
"	132	"	5 11 15,0	"	"	477	Reigi	5 11 ¹ / ₂ 14,0	puru sees
		P. K. Estonia			"	454	Laugu	4 12 14,1	
"	2	Viljandi	8 12 ¹ / ₂ 15,5		"	384	Maasi	2 12 14,4	
"	2	"	8 12 ¹ / ₂ 15,0		"	231	U. Kariste	3 11 16,0	tuim, ebp. m.
"	2	"	7 12 ¹ / ₂ 14,5		"	423	Mõisaküla	1 9 ¹ / ₂ —	siset. ebp. m., v.
					"	69	Kursi	4 11 ¹ / ₂ 15,2	
					"	181	Kaagjärve	4 12 14,8	

Kuupäev	Piimatalituse			Märkus	Kuupäev	Piimatalituse			Märkus
	Reg. Nr.	Nimetus	Arv Keskm. pall Vee %			Reg. Nr.	Nimetus	Arv Keskm. pall Vee %	
August	P. K. Estonia				August	P. K. Estonia			
28	361	Nissi	4 11	13,0	29	57	Porkuni	6 12 $\frac{1}{2}$	15,0
"	438	Krüdnari	4 11	14,1	"	57	"	6 12 $\frac{1}{2}$	13,8
"	460	Tapa	6 10 $\frac{3}{4}$	13,0	"	270	Kose	6 12 $\frac{1}{2}$	13,9
"	113	Elva	7 12	14,2	"	105	Kullamaa	10 12 $\frac{1}{2}$	13,0
"	113	"	7 12	14,9	"	105	"	7 12 $\frac{1}{2}$	14,5
"	6	Äksi	5 12	15,6	"	105	"	6 12 $\frac{1}{2}$	14,0
"	17	Ambla	6 12 $\frac{1}{4}$	16,0	"	331	Kloostri	10 12 $\frac{1}{2}$	15,5
"	30	Vihula	7 12 $\frac{1}{4}$	15,3	"	331	"	8 12 $\frac{1}{2}$	14,5
"	23	Albu	8 12 $\frac{1}{4}$	15,4	"	23	Albu	6 12 $\frac{1}{2}$	15,9
"	23	"	8 12	13,0	"	23	"	5 12 $\frac{1}{2}$	15,3
"	395	Toila	10 12 $\frac{1}{4}$	15,2	"	17	Ambla	6 12 $\frac{1}{2}$	15,4
"	395	"	10 12 $\frac{1}{4}$	16,0	"	427	Mäetaguse	7 12 $\frac{1}{2}$	15,8
"	319	Kadrina	10 12 $\frac{1}{4}$	15,1	"	427	"	7 12 $\frac{1}{2}$	15,3
"	319	"	9 12	16,0	"	280	Raiküla	3 12	16,0
"	26	Kasari	10 12 $\frac{1}{2}$	14,2	"	358	L. Nigula	6 11	14,2
"	26	"	6 12 $\frac{1}{2}$	14,7	"	450	Avinurme	6 12	15,4
"	26	"	6 12	14,0	"	409	Aa	2 9	—
"	6	Äksi	10 12	14,7	"	209	Kõnnu	2 10	14,4
"	11	Helme	10 12	14,5	"	230	L. Kilbavere	4 11	12,4
"	11	"	10 12	14,6	"	352	Ulvi	6 12	13,0
"	11	"	7 12	14,4	"	437	Oonurme	6 11 $\frac{1}{4}$	15,0
"	408	Sipa	8 12	15,1	"	451	Kaevusaare	5 11 $\frac{1}{2}$	13,7
"	171	Jõgeveste	10 12	15,0	"	274	Voldi	7 12	14,7
"	358	L. Nigula	10 8	—	"	460	Tapa	6 12	13,5
"	462	Piirsalu	9 12	13,3	"	464	Meeksi	3 11 $\frac{1}{4}$	14,0
"	310	Jõeleftme	5 12	14,0	"	286	Karste	3 12	12,9
"	20	Rakvere	10 12	15,6	"	95	Nadalama	4 12	13,7
"	20	"	7 12 $\frac{1}{2}$	15,4	"	201	Ardu	10 12 $\frac{1}{4}$	14,3
"	381	Kiiu	6 12 $\frac{1}{4}$	15,4	"	336	Järvakandi	10 10 $\frac{1}{4}$	15,0
"	381	"	6 12 $\frac{1}{4}$	15,4	"	336	"	8 11	14,7
"	430	H. Tammiku	4 12 $\frac{1}{2}$	15,0	"	77	Mõniste	8 12	15,1
29	240	Päinurme	8 12 $\frac{1}{4}$	14,2	"	77	"	10 11	14,9
"	240	"	8 12 $\frac{1}{4}$	15,7	"	86	Keskmeierei	10 11	12,5
"	240	"	6 12 $\frac{1}{4}$	15,0	"	86	"	5 11	12,4
"	8	Põltsamaa	10 12 $\frac{1}{2}$	15,2	"	343	Tõlluste	9 12	14,2
"	8	"	6 12 $\frac{1}{2}$	15,2	"	25	Aravete	8 12	15,6
"	8	"	6 12 $\frac{1}{4}$	14,5	"	25	"	7 11 $\frac{1}{2}$	15,6
"	270	Kose	5 12 $\frac{1}{2}$	14,5	"	25	"	6 11 $\frac{1}{2}$	15,3
"	270	"	6 12 $\frac{1}{2}$	13,0	"	354	Tudolinna	7 10	14,0
"	291	Anija	10 12 $\frac{1}{2}$	15,0	"	78	Pihtla	7 12	14,6
"	291	"	7 12 $\frac{1}{2}$	15,0	"	323	I. Alutaguse	8 11 $\frac{3}{4}$	13,9
"	395	Toila	10 12 $\frac{1}{2}$	14,3	"	323	"	7 11 $\frac{3}{4}$	14,0
"	479	Vaivara	10 12 $\frac{1}{2}$	14,0	"	31	Vaimastvere	7 12	14,6
"	339	Emumäe	7 12 $\frac{1}{2}$	16,0	"	243	Kunda I	8 11	14,8
"	339	"	7 12 $\frac{1}{2}$	15,6	"	243	"	9 12	14,8
"	20	Rakvere	3 12 $\frac{1}{2}$	15,2	"	353	Varangu	6 12	14,8
"	470	Kohala	6 12 $\frac{1}{2}$	15,3	"	353	"	5 12	14,1
"	470	"	6 12 $\frac{1}{2}$	15,0	"	255	Kadila	10 12	15,5
"	448	V. Roela	9 12 $\frac{1}{2}$	15,2	"	255	"	7 12	14,2
"	207	Kuigatsi	8 12 $\frac{1}{4}$	15,2	"	252	Tartu	10 11 $\frac{1}{4}$	12,4
"	13	Leebiku	7 12 $\frac{1}{6}$	14,6	"	22	Oiu	7 10 $\frac{1}{4}$	15,0
"	55	Umbusi	7 12 $\frac{1}{2}$	16,0	"	22	"	7 10 $\frac{1}{4}$	14,6
"	55	"	8 12 $\frac{1}{2}$	15,2	"	11	Helme	8 11	14,0
"	355	Einmanni	3 12 $\frac{1}{2}$	14,2	"	53	Kodijärve	4 12	13,4

Kuupäev	Piimatalituse			M ä r k u s	Kuupäev	Piimatalituse			M ä r k u s		
	Reg. Nr.	Nimetus	Arv			Keskml. pall	Vee %	Reg. Nr.		Nimetus	Arv
August	P. K. Estonia				August	„Eptü“					
29	175	Udeva	6	12	13,6	30	65	Tammistu	9	12	14,0
"	175	"	6	12	13,8	"	88	Viru	4	12	14,8
"	63	Mäksa	6	12	14,0	"	33	Rõngu	8	12 ^{1/2}	15,0
"	130	Laatre	5	12	15,2	"	401	Tuhala	6	11 ^{3/4}	15,0
"	130	"	6	12 ^{1/4}	15,3	"	216	H. Kaba'la	8	12 ^{1/4}	15,9
"	77	Mõniste	10	12 ^{1/2}	15,0	"	367	A. Sikeldi	9	12 ^{1/2}	15,6
"	77	"	8	12 ^{1/2}	14,9	"	196	P. Pala	10	12 ^{1/2}	15,3
"	50	T. Visusi	6	12 ^{1/2}	14,0	"	169	V. Väandra	6	12 ^{1/2}	15,7
"	81	P. Kalana	9	11	14,6	ebp. m.	9	K. Jaani	6	12	15,0
"	103	Lustivere	9	12	13,0	"	471	L. Hiiekõnnu	4	11	15,0
"	47	L. Tähkvere	3	12	13,0	"	347	Talli II	5	11 ^{1/4}	13,6
		Rotermann				"	430	H. Tammiku	6	12 ^{1/2}	13,6
30	13	Leebiku	9	12 ^{1/2}	15,6	"	430	"	6	12 ^{1/2}	15,4
"	30	Vihula	10	12 ^{3/4}	16,0	"	283	Varbola	9	12 ^{1/4}	16,0
"	31	Vaimastvere	7	12 ^{1/2}	15,2	"	432	K. Vigala	6	12	15,2
"	329	Pikevere	7	12 ^{3/4}	15,5	"	432	"	7	12 ^{1/4}	15,6
"	329	"	7	12 ^{3/4}	14,6	"	68	T. Roela	10	12 ^{1/2}	13,3
"	172	Näduvere	2	12	12,4	t. r.	200	Alavere	7	12 ^{1/2}	14,6
"	463	Võtkivere	3	10 ^{1/2}	14,5	t. ebp. m. lv.	30	Vihula	10	12 ^{1/2}	15,6
"	95	Nadalama	4	12 ^{1/4}	14,4	"	456	Vägeva	6	12 ^{1/2}	13,3
"	175	Udeva	7	12 ^{3/4}	14,1	"	431	Mõisamaa	3	12	13,6
"	175	"	6	12 ^{1/2}	14,8	"	374	Palmse	8	12 ^{1/4}	14,4
"	199	Padu	10	12 ^{1/2}	14,7	"	461	Kavastu	7	12 ^{1/2}	15,8
"	199	"	10	12	14,5	seisn. p. m.	461	"	4	12 ^{1/2}	15,6
"	217	Tamme	10	12	15,0	lv.	440	K. Alatskivi	6	12 ^{1/2}	14,0
"	217	"	9	12 ^{1/2}	14,6	"	440	"	6	12	13,5
"	217	"	9	12 ^{1/2}	14,8	"	33	Rõngu	7	12 ^{1/2}	15,0
"	420	Leevaku	7	12 ^{1/2}	14,0	"	79	Simuna	6	12	15,6
"	89	Ahja	5	12	16,0	"	247	Tapiku	8	12 ^{1/2}	15,8
"	49	Nurmekunda	6	12 ^{1/4}	16,4	"	324	Puurmanni	9	12 ^{1/2}	15,3
"	16	Laiuse	8	12 ^{1/4}	15,9	"	324	"	8	12 ^{1/2}	14,6
"	296	N. Metsküla	4	12	15,6	"	49	Nurmekunda	7	12	15,6
"	234	Kamari	4	11 ^{1/2}	13,4	lv. t. r.	311	Kablaküla	3	12	14,0
"	79	Simuna	4	11 ^{1/2}	15,2	t.	123	Tammiku	4	11	13,8
"	263	Ol. Täksi	4	12 ^{1/4}	14,6	"	179	Piknurme	5	11 ^{3/4}	14,0
"	281	Aidu	5	12	14,4	"	253	Saadjärve	4	12	14,4
"	231	U. Kariste	4	10 ^{1/2}	17,6	ebp. h. rabe	41	Elistvere	6	12	14,0
"	433	Suislepi	7	12	14,8	"	122	Ruskavere	6	12	13,2
"	433	"	7	12	14,8	lv.	122	"	5	12	14,6
"	85	R. Antsla	9	12 ^{1/2}	14,6	"	88	Viru	2	12	15,7
"	85	"	9	12 ^{1/2}	16,0	"	411	Kadrina	6	12	14,6
"	116	Koeru	5	12	15,1	"	411	"	5	12	15,3
"	143	Lepasaare	6	12	15,7	"	73	S. Tammiku	4	11	15,0
"	140	Kikaoja	9	12 ^{1/4}	15,2	"	14	Räpina	9	12 ^{1/2}	16,2
"	140	"	8	12 ^{1/4}	15,0	"	41	Elistvere	1	12	15,8
"	199	Padu	8	12 ^{1/2}	15,0	"	263	Ol. Tääksi	6	12 ^{1/2}	14,7
"	199	"	8	12 ^{1/2}	15,4	"	263	"	6	12 ^{1/2}	14,7
"	199	"	8	12 ^{1/2}	15,0	"	295	Krabi	7	9	—
"	278	Hanikase	5	12	13,8	"	452	Peri	3	11	12,3
"	207	Kuigatsi	7	12 ^{1/4}	16,0	"	266	Tüütsmanni	4	11	12,6
		„Eptü“				"	333	U. Saaluse	5	12	15,0
"	405	Suuremõisa	7	9	—	hallit. tunnid	188	Viiso	3	11	12,0
"	405	"	2	9	—	" või	"	P. K. Estonia			
							319	Kadrina	10	12 ^{1/2}	15,4

Kuupäev	Piimatalituse				Märkus	Kuupäev	Piimatalituse				Märkus	
	Reg. Nr.	Nimetus	Arv	Keskml. pall			Vee %	Reg. Nr.	Nimetus	Arv		Keskml. pall
August	P. K. Estonia					August	E. P. Liit					
30	319	Kadrina	10	12 $\frac{1}{2}$	14,7	30	297	R. Vöhand	6	12	12,3	
"	319	"	10	12 $\frac{1}{2}$	15,4	"	297	"	6	11	12,4	mr. lv.
"	319	"	7	12 $\frac{1}{4}$	15,4	"	358	L. Nigula	6	10 $\frac{1}{4}$	13,8	ebp. m.
"	20	Rakvere	5	12	14,9	"	16	Laiuse	9	12 $\frac{1}{2}$	14,0	
"	105	Kullamaa	8	12	14,3	"	191	Kantküla	6	12 $\frac{1}{2}$	15,9	
"	105	"	7	12 $\frac{1}{4}$	15,8	"	436	Kääpa	9	12 $\frac{1}{2}$	14,0	
"	331	Kloostri	8	12 $\frac{1}{4}$	15,9	"	215	V. Maarja	7	12 $\frac{1}{2}$	15,0	
"	17	Ambla	8	12 $\frac{1}{4}$	14,8	"	215	"	7	12 $\frac{1}{2}$	14,5	
"	17	"	8	12 $\frac{1}{4}$	15,2	"	48	M. Magdal.	6	12 $\frac{1}{2}$	14,6	
"	17	"	8	12 $\frac{1}{2}$	15,6	"	48	"	10	12 $\frac{1}{2}$	16,0	
"	30	Vihula	10	12 $\frac{1}{2}$	15,7	"	185	Rogosi	6	12	15,0	
"	85	R. Antsla	10	12 $\frac{1}{2}$	14,0	"	299	Tõreda	2	11	13,1	ebp. m.
"	85	"	8	12 $\frac{3}{4}$	15,1	"	369	Lindora	5	12	12,2	
"	395	Toila	10	12 $\frac{1}{2}$	14,8	"	442	V. Kuuste	5	12	13,8	
"	201	Ardu	8	12 $\frac{1}{2}$	14,6	"	270	Kose	7	12	15,0	
"	201	"	8	12 $\frac{1}{2}$	15,0	"	161	Otepää	8	12	15,8	
"	201	"	7	12 $\frac{1}{2}$	14,6	"	161	"	8	12	14,2	
"	378	Muhu	8	12 $\frac{1}{2}$	14,4	"	161	"	8	12	14,3	
"	378	"	6	12 $\frac{1}{4}$	14,3	"	345	Lapkovo	3	12	12,5	
"	385	Massu	9	12 $\frac{1}{2}$	15,8	"	439	Puhja	6	12 $\frac{1}{2}$	15,0	
"	385	"	8	12 $\frac{1}{2}$	14,8	"	439	"	5	12 $\frac{1}{2}$	15,0	
"	385	"	10	12 $\frac{1}{2}$	15,0	"	331	Kloostri	5	12 $\frac{1}{2}$	15,0	
"	382	Loo	6	12 $\frac{1}{4}$	15,0							
"	382	"	7	12 $\frac{1}{4}$	15,4							
"	396	V. Jakobi	8	12	15,4							
"	396	"	5	11 $\frac{1}{4}$	14,7	lv. [võil, siset.	335	Kaarepere	8	12	15,7	
"	164	Antsla	10	12	15,2	halt. t. jahal. plek.	335	"	7	12	15,0	
"	94	Kanepi	8	12	14,0		335	"	8	12 $\frac{1}{2}$	14,8	
"	94	"	7	12	14,3		335	"	4	12 $\frac{1}{4}$	15,8	
"	4	Vastseliina	10	12	14,0		335	"	5	12 $\frac{1}{2}$	15,3	
"	161	Otepää	8	12	14,3		428	Iisaku	7	12 $\frac{1}{2}$	16,3	
"	161	"	8	12	14,0		116	Koeru	4	12	14,6	
"	161	"	8	12	15,7		258	Varbevere	9	12	14,9	
"	356	Kahkva	8	12	15,0		258	"	8	12 $\frac{1}{2}$	14,8	
"	356	"	7	12	14,6		422	Saare	6	12	14,0	
"	136	V. Kuuste	6	12	14,0		422	"	5	12	14,0	
"	136	"	6	12	15,6		62	Leedimäe	7	12 $\frac{1}{4}$	15,5	
"	143	Lepasaare	5	12	14,0		103	Lustivere	5	12 $\frac{1}{2}$	15,0	
"	371	Loosi	4	12	16,0		103	"	5	12	15,1	
"	64	Veriora	5	12	14,2		8	Põltsamaa	7	12 $\frac{1}{2}$	14,9	
"	149	Kärgula	5	12	14,9		8	"	7	12	14,9	
"	416	Salesje	2	11 $\frac{1}{2}$	13,5	tuim	8	"	6	12	14,8	
"	472	Lugi	3	11 $\frac{1}{2}$	12,8	"	99	Lahavere	3	12 $\frac{1}{2}$	15,0	
"	447	Mäe	3	12	13,0	"	99	"	4	12 $\frac{1}{2}$	14,5	
"	177	Vara	6	12	13,0		100	J. Jaani	4	12 $\frac{1}{2}$	15,8	
"	350	Nõo	7	12	15,1		132	Einpaul	9	11	14,5	ebp. m.
"	414	Keina	2	12	15,0		132	"	8	11	14,6	" "
"	112	Mooste	3	12	14,0		277	Lasva	4	12	14,5	
"		E. P. Liit					37	Koiola	4	11	14,7	ebp. m.
"	238	K. Arusaare	3	12 $\frac{1}{4}$	13,0		473	Anna	4	12	12,8	
"	410	Kädva	1	11	14,8	rahe	415	Kernu	5	12 $\frac{1}{2}$	14,0	
"	234	Kamari	4	11	13,9	seisn. p. l. ja m.	97	Urvaste	7	12 $\frac{1}{2}$	14,6	
"	210	Kokora	8	12	14,0		46	Linnamäe	7	12	14,5	
							148	Kärnu	13	10	16,0	[vana m.
											2 jagu, ebp.,	

Kuupäev	Piimatalituse			Märkus	Kuupäev	Piimatalituse			Märkus
	Reg. Nr.	Nimetus	Arv Keskml. pall			Vee %	Reg. Nr.	Nimetus	
August	A/S. Einpaul				August	Gahlnbäck			
30	29	Karula	6 12	13,6	31	1	Palamuse	10 12 ¹ / ₄	14,5
"	29	"	7 10 ¹ / ₂	13,0	"	1	"	10 12 ¹ / ₄	15,0
"	29	"	7 12	15,3	"	1	"	10 12	15,7
"	350	Nõo	8 12 ¹ / ₄	14,7	"	1	"	10 12 ¹ / ₄	15,0
"	469	Vissi	1 11 ¹ / ₄	14,8	"	1	"	9 12 ¹ / ₂	15,2
"	30	Vihula	5 12 ¹ / ₂	14,0	"	150	Kiltsi	10 12 ¹ / ₂	14,1
"	30	"	5 12 ¹ / ₂	15,8	"	150	"	10 12	14,0
"	467	Keila	8 12 ¹ / ₂	16,0	"	73	"Tammiku	4 12	15,2
"	379	T. Pustuski	7 12	14,7	"	208	Kungla	3 12	14,5
		"Eptü"			"	47	L. Tähkvere	7 11 ¹ / ₂	14,3
31	202	Märjamaa	6 12 ³ / ₄	14,8	"	47	"	6 11 ¹ / ₂	13,8
"	202	"	6 12 ¹ / ₂	15,1	"	72	Kuremaa	10 12 ¹ / ₄	14,0
"	88	Viru	3 12	16,0	"	66	Härjanurme	6 12 ¹ / ₂	14,1
"	459	O. Kahlkva	8 11 ¹ / ₄	14,1	"	66	"	6 12 ¹ / ₄	14,5
"	370	Antsla II	6 12	13,8	"	84	Jõgeva	7 12 ¹ / ₄	12,8
"	162	Sõmerpalu	6 12	13,7	"	84	"	7 12 ¹ / ₄	14,0
"	289	Valgiärve	6 12	12,8	"	84	"	7 12 ¹ / ₄	13,5
"	68	T. Roela	4 12	14,9	"	337	Vaim. Koit	4 12 ¹ / ₄	15,2
"	426	V. Massu	8 12 ¹ / ₂	15,4	"	79	Simuna	5 12 ¹ / ₄	15,3
"	260	Kaelase	3 12 ¹ / ₄	15,8	"	71	E. Peetri	8 12	15,3
"	389	P. Jakobi	7 12 ¹ / ₂	15,9	"	425	Võlli	3 9	—
"	389	"	7 12 ¹ / ₂	15,8	"	120	Rasina	4 11	15,3
"	390	K. Lõpe	10 12 ¹ / ₄	13,0	"	211	Vaabina	7 12 ¹ / ₄	14,0
"	325	Uulu	9 12 ¹ / ₄	14,8	"	211	"	6 12 ¹ / ₄	16,0
"	363	Tahkuranna	6 12 ¹ / ₄	14,6	"	228	Riidaja	7 12 ¹ / ₄	15,9
"	363	"	6 12 ¹ / ₄	15,0	"	163	Võime	8 11 ¹ / ₂	15,4
"	6	Äksi.	10 12 ¹ / ₄	15,5	"	163	"	10 12	14,6
"	6	"	9 12 ¹ / ₄	15,8	"	28	T. Selja	8 11 ¹ / ₂	13,2
"	45	Hakkaja	6 12	15,3	"	429	A. Lindi	7 11 ¹ / ₂	14,0
"	45	"	6 12	17,3	"	429	"	6 11 ¹ / ₂	14,1
"	124	Riisa	5 12	14,6	"	325	Uulu	9 12 ¹ / ₄	15,9
"	386	Paadremaa	6 12 ¹ / ₄	14,8	"	273	Tõstamaa	8 12 ¹ / ₄	15,4
"	386	"	5 12	14,0	"	260	Kaelase	7 12 ¹ / ₂	15,4
"	465	Pärnu	4 11	13,0	"	309	Seli I	10 12 ¹ / ₂	15,2
"	294	Kabli	7 12	13,0	"	309	"	9 12 ¹ / ₂	15,5
"	405	Suuremõisa	7 12	13,0	"	152	Kärkna	8 12 ¹ / ₄	15,9
"	414	Keina	7 12	12,6	"	407	Ellamaa	7 12 ¹ / ₄	16,0
"	58	Torgu	10 11 ³ / ₄	15,5	"	15	Kaiu	8 12 ¹ / ₄	14,2
"	402	Salme	10 12	13,4	"	15	"	8 12	14,3
		Gahlnbäck			"	158	U. Tänasilma	7 12	15,0
"	27	K. Kurla	10 12 ¹ / ₄	15,0	30	12	S. Jaani	9 12 ¹ / ₂	15,2
"	27	"	9 12 ¹ / ₄	15,5	"	12	"	9 12 ¹ / ₂	15,0
"	203	V. Vanamõisa	9 12 ¹ / ₂	15,8	"	413	Olustvere	8 12 ¹ / ₂	13,2
"	203	"	8 12 ¹ / ₂	15,0	"	5	A. Paluoja	9 12 ¹ / ₄	14,8
"	56	L. Martna	8 12 ¹ / ₂	15,4	"	5	"	9 12 ¹ / ₂	15,0
"	80	Parila	7 12 ¹ / ₂	15,4	"	156	Loodi	6 12 ¹ / ₂	15,0
"	80	"	7 12 ¹ / ₂	15,5	"	147	Koigi	8 12 ¹ / ₂	15,6
"	80	"	7 12 ¹ / ₂	15,0	"	147	"	8 12 ¹ / ₂	15,7
"	233	Perila	8 11	14,7	"	144	"	8 12 ¹ / ₂	15,7
"	457	Räägo	8 11 ³ / ₄	16,0	"	147	"	8 12 ¹ / ₂	15,7
"	457	"	8 12	15,7	"	108	Esna	10 12 ¹ / ₂	15,8
"	457	"	8 12	15,9	"	178	Kahala	9 12 ¹ / ₂	15,0

Kuupäev	Piimatalituse			Märkus	Kuupäev	Piimatalituse			Märkus
	Reg. Nr.	Nimetus	Arv			Reg. Nr.	Nimetus	Arv	
			Keskml. pall	Vee %				Keskml. pall	Vee %
August	P. K. Estonia				August	P. K. Estonia			
30	178	Kahala	9 12 ¹ / ₂	15,2	30	154	Pärnu	8 12 ¹ / ₄	14,6
"	434	Voltveti	10 12 ¹ / ₄	16,0	"	154	"	8 12 ¹ / ₄	14,5
"	434	"	9 12 ¹ / ₄	14,6	"	192	Koonga	8 12	13,7
"	302	Sänna	3 12 ¹ / ₄	13,6	"	192	"	8 12	13,6
"	391	Viitina	8 12	13,0	"	192	"	6 12	14,7
"	400	Misso	9 12	14,4	"	351	Varbla	8 12	15,0
"	373	Luutsniku	7 12	12,2	"	351	"	8 12	15,0
"	293	Künda	3 11	14,2	keedu m.	351	"	6 12	15,1
"	59	K. Kioma	7 11	15,0	"	386	Paadremaa	10 12	14,8
"	139	Nursi	3 11 ³ / ₄	14,0	tuim	10	T. Jõesuu	5 12	14,4
"	256	Saapaküla	4 12	14,5	"	10	"	7 12	14,7
"	264	A. Sarja	6 12	15,1	"	28	T. Selja	7 12	14,0
"	257	Kamali	7 12	13,6	"	192	Koonga	4 12	15,0
"	423	Mõisaküla	2 9	—	mr., ebp. m., lv.	17	Ambla	8 12 ¹ / ₂	16,0
"	281	Aidu	5 10 ³ / ₄	13,9	puru sees, r.	17	"	8 12 ¹ / ₂	15,5
"	317	P. Peraküla	3 11	15,2	tuim, lv.	17	"	8 12 ¹ / ₂	15,4
"	322	Sõmeru	3 11	11,9	ebp. m.	319	Kadrina	9 12 ¹ / ₄	14,6
"	341	L. Vissuvere	5 12	14,9	"	319	"	9 12 ¹ / ₂	15,4
"	32	Paide	6 12	16,0	"	355	Einmanni	4 12 ¹ / ₄	12,7
"	4	Vastseliina	9 12	15,0	"	26	Kasari	9 12 ¹ / ₄	14,3
"	307	Kähri	6 12	15,6	"	14	Räpina	6 12 ¹ / ₂	15,0
"	279	Väimela	9 12 ¹ / ₂	14,8	"	14	"	7 12 ¹ / ₂	15,3
"	292	Rõuge	8 12	14,9	"	395	Toila	10 12	15,4
"	242	Alliku	9 12 ¹ / ₂	15,6	"	254	Kalmetu	10 12	14,5
"	242	"	8 12 ¹ / ₂	15,2	"	254	"	1 9	—
"	241	Kärevere	8 12 ¹ / ₄	13,6	"	61	S. Käru	1 12	14,9
"	3	Pöögli	8 12	14,9	"	51	Nõva	5 12	14,9
"	3	"	8 12 ¹ / ₄	15,9	"	419	Tarvastu	10 12 ¹ / ₄	15,0
"	3	"	8 12 ¹ / ₄	14,5	"	419	"	7 12	14,4
"	35	Sinealliku	4 11 ¹ / ₄	15,0	tuim	171	Jõgeveste	6 12 ¹ / ₂	15,8
"	466	Talli	10 12	14,0	"	11	Helme	7 12	14,0
"	466	"	10 12	13,0	"	11	"	7 12 ¹ / ₄	14,8
"	244	Kärstna	8 12	14,5	"	11	"	7 12 ¹ / ₄	14,6
"	135	Oisu	8 12	14,1	"	161	Otepää	5 12 ¹ / ₄	16,0
"	262	Väätsa	8 12 ¹ / ₄	14,8	"	130	Laatre	5 12	15,4
"	212	Jäärja	5 12	14,7	"	130	"	6 12	15,7
"	245	Are	10 12 ¹ / ₂	15,2	"	315	V. Vigala	7 12	15,0
"	245	"	10 12 ¹ / ₂	15,7	"	315	"	7 12	14,3
"	389	P. Jakobi	8 12 ¹ / ₂	15,1	"	402	Salme	10 12	12,0
"	389	"	6 12 ¹ / ₂	15,0	"	366	Sõrve	10 12	14,3
"	309	Seli I	4 12 ¹ / ₄	14,2	"	343	Tõlluste	7 12	14,7
"	125	S. Tammist	6 12 ¹ / ₄	15,0	"	344	Laadjala	6 12	14,2
"	125	"	6 12 ¹ / ₄	14,4	"	69	Kursi	6 11	14,6
"	39	T. Ore	6 12	13,0	"	377	Mustjala	3 10	13,0
"	39	"	6 12 ¹ / ₂	15,2	"	460	Tapa	5 10	14,4
"	326	Taali II	9 12 ¹ / ₄	14,4	"	361	Nissi	3 10 ³ / ₄	15,6
"	91	Kastna	6 12	14,0	"	377	Mustjala	2 9	—
"	91	"	6 12	14,8	"				
"	444	V. Kihlepa	10 12	14,4	"		E. P. Liit		
"	407	Ellamaa	5 12 ¹ / ₄	14,8	"	20	Rakvere	6 12 ¹ / ₂	15,2
"	114	Vahenurme	7 12 ¹ / ₄	13,0	"	178	Kahala	9 12 ¹ / ₂	14,5
"	101	Tõhela	8 11	15,1	jooneline	108	Esna	7 12 ¹ / ₂	14,8
"	101	"	8 12	14,0	"	108	"	7 12 ¹ / ₂	15,8
"	101	"	7 12 ¹ / ₄	13,8	"	210	Kokora	9 12	14,7
"	154	Pärnu	8 11 ³ / ₄	14,0	t.	300	Lümmada	2 12	14,5

hallit.

ebp. m.

" " tuim

" " tuim, r. [võil

hal., tuim, hal. pl.]

Kuupäev	Piimatalituse		Arv	Kesk- m. pall	Vee %	Märkus	Kuupäev	Piimatalituse		Arv	Kesk- m. pall	Vee %	Märkus
	Reg. Nr.	Nimetus						Reg. Nr.	Nimetus				
August	Gahlnbäck						August	P. K. Estonia					
31	153	Vidriku	9	12 ¹ / ₄	14,5		31	410	Kädva	2	11	15,0	t.
"	15	Kaiu	8	12 ¹ / ₂	13,5		"	403	Laupa	3	11	13,8	t., r.
"	"	"	9	12 ¹ / ₂	15,0		"	76	K. Nõmme	3	11	13,9	" "
"	7	Pilistvere	10	12 ¹ / ₄	15,5		"	"	"Eptü"				
"	71	E. Peetri	7	12 ¹ / ₄	15,1		"	36	Kihme	8	12 ¹ / ₂	15,1	
"	27	K. Kurla	8	12 ¹ / ₄	15,4		"	36	"	9	12 ¹ / ₂	15,4	
"	"	"	7	12 ¹ / ₂	15,0		"	33	Rõngu	10	12 ¹ / ₂	15,2	
"	418	Kildu	5	12 ¹ / ₂	15,0		"	456	Vägeva	5	12 ¹ / ₂	14,0	
"	267	Ollepa	10	12 ¹ / ₂	15,4		"	275	Valjala	7	12 ¹ / ₄	13,2	
"	267	"	10	12 ¹ / ₂	14,5		"	411	Kadrina	8	12 ¹ / ₄	16,5	
"	267	"	8	12 ¹ / ₂	15,0		"	88	Viru	3	12	14,8	
"	40	Kõo	8	12	14,4		"	9	K. Jaani	7	12 ¹ / ₂	15,2	
"	"	P. K. Estonia					"	216	H. Kabala	7	12 ¹ / ₂	15,9	
"	2	Viljandi	10	12 ¹ / ₂	14,0		"	367	A. Sikeldi	6	12 ¹ / ₂	15,0	
"	2	"	9	12 ¹ / ₂	15,0		"	169	V. Väandra	10	12 ¹ / ₂	14,7	
"	362	Vastemõisa	6	12 ¹ / ₂	15,3		"	471	L. Hiiekõnnu	4	12 ¹ / ₄	15,0	
"	362	"	6	12 ¹ / ₂	14,6		"	236	Lihula	8	12 ¹ / ₄	13,8	
"	34	Võhma	9	12 ¹ / ₂	14,7		"	236	"	8	12 ¹ / ₄	14,0	
"	108	Esna	6	12 ¹ / ₂	15,3		"	236	"	9	12 ¹ / ₄	13,9	
"	108	"	7	12 ¹ / ₂	15,4		"	"					
"	261	Kaarli	1	12 ¹ / ₂	14,5		"		A/S. Einpaul				
"	249	V. Võidu	6	12 ¹ / ₂	15,7		"	132	Einpaul	8	10	13,6	ebp. m., puru s.
"	147	Koigi	8	12 ¹ / ₂	15,3		"	132	"	7	11	14,0	" " " "
"	147	"	9	12 ¹ / ₂	15,7		"	78	Pihtla	6	12 ¹ / ₄	14,4	" " " "
"	178	Kahala	9	12 ¹ / ₂	15,0		"	399	Vaimõisa	6	9	—	hallit.
"	235	L. Lokuta	8	12 ¹ / ₂	14,6		"	100	J. Jaani	10	12 ¹ / ₂	15,4	
"	159	Suurejõe	8	12 ¹ / ₂	14,4		"	100	"	10	12 ¹ / ₂	15,7	
"	262	Väätsa	5	12 ¹ / ₂	13,8		"	100	"	10	12 ¹ / ₂	15,0	
"	145	S. Kõpu	10	12 ¹ / ₂	14,0		"	100	"	9	12 ¹ / ₂	15,0	
"	308	Kolu	6	12 ¹ / ₄	15,3		"	207	Kuigatsi	7	12 ¹ / ₂	15,4	
"	348	Hageri	5	12 ¹ / ₄	15,3		"	34	Võhma	10	12 ¹ / ₂	15,4	
"	332	Rapla	2	12 ¹ / ₂	15,0		"	284	Sürgavere	8	12 ¹ / ₂	14,8	
"	340	Kehtna	6	12 ¹ / ₂	15,0		"	238	K. Arusaare	3	12 ¹ / ₄	15,0	
"	306	Türi	6	12 ¹ / ₂	14,4		"	9	K. Jaani	7	12 ¹ / ₂	14,6	
"	251	Särghaua	8	12	15,8		"	443	Pahkla	9	12 ¹ / ₂	14,9	
"	330	V. Vihtra	8	12	15,7		"	306	Türi	6	12 ¹ / ₂	15,0	
"	146	Puiatu	5	12	15,4		"	332	Rapla	7	12	13,8	
"	19	U. Võidu	6	12	15,0		"	7	Pilistvere	9	12 ¹ / ₂	14,2	
"	468	Võidula	4	12	13,0		"	7	"	8	12 ¹ / ₂	15,8	
"	380	V. Rahnoja	3	11 ¹ / ₂	15,2	t., r.	"	44	H. Kulli	4	10	15,8	kirju, lv., r.
"	32	Paide	4	11 ¹ / ₄	15,2	t.	"	473	Anna	4	11	11,0	
"	341	L. Vissuvere	5	11 ¹ / ₂	14,5	lv. r.	"	90	R. Alliku	4	11 ³ / ₄	12,4	

ÕIENDUS.

Augustikuu teadetes Nr. 8 on eksikombel 47. leheküljel 9. reas ülevalt trükitud Vihula piimühingul 10 tünni võid keskmise palliga 10¹/₄, kuna keskmine pall peab olema 12¹/₄, mida lahkesti palume vabandada.

Kontrolljaam.