EESTI SPORDI-LEHT

№ 41 27. 10. 1931.

Toimetus ja talitus Tallinn, Uus tän. 24
Telefon 444-28 Postkast 70

Ilmub teisipäeviti

Hind 15 senti

12. aastakäik
Tellimise hind: aastas 6 krooni, kuus 60 senti

Olümpia-mängud ebakohased ja ebaõiglased.

Mis tänapäeval näib võimatuna, on homme endastmõistetav.

Allpool avaldame ühe Saksa lehe arvamisi olümpiamängude läbiviimise ja kavade kohta.

Olümpiamängud peavad nende kohta ülesseatud suure põhimõtte kohaselt rahvaid rahulikus võistluses ühendama ning sel teel üksteisele lähendama. Esimene osa soovist on üldiselt õnnestunud. Mis puutub aga põhimõtte teise ossa, siis peab kinnitama, et sel alal lootused liiga kaugeleulatavana üles seati. Tagajärjed on väga nigelad ning ei ilmne suuremal määral lähemas tulevikus.

Kunagi ei suuda sport üksipäini seda ülesannet täita. Rahvaste elus on palju tähtsaid asju. Kord võib tulla aeg, kus olümpiamängud muutuvad abinõuks rahvaid lähendada. Sellepärast ei tule ka seda põhimõtet nurka heita, vaid vastuoksa — edasi arendada. Kuid ajajooksul. On märkimisväärt, et rahvuste võistlused ei ole uuemaks leiutiseks. See pole edusamm, kuna seda tehti juba mõnetuhande aasta eest.

Kuid teisiti on lugu võistlusega maailmajagude vahel.

Ka see jaotus poleks õiglane, kuna ühel maailmajaol on rohkem, teisel vähem elanikke. Kuid see ebaõiglus valitseb suuremal määral siis kui võistlevad üksikud maad ja rahvad. Mõelge kord kohtamisele Soome ja Ameerika Ühisriikide vahel.

Hiljem oleks võimalik, et olla täiesti õiglane, luua suured võistlusgrupid, mis üksteisele lähedalt võrdsed oleksid rahvaarvu kui ka sportliku tegevuse poolest.

Esialgu piirdume jaotusega maailmajagude vahel. Neis osades tuleks esijoones ette võtta omad sisemised esivõistlused, nagu Euroopa, Ameerika esivõistlused.

Meil on küll olemas Euroopa meistrivõistlused. Kuid nad ei ole maksvad ettevalmistusena olümpiamängudele. Igale rahvale on jäetud vabadus olümpiamängudele osavõtjaid saata või sellest loobuda.

Miks?

Milleks?

Mis peavad väljavaadeteta kandidaadid otsima olümpiamängudel, kuna nad kuuluvad ainult mõne rahvuse perre? Palju raha läheb sel teel asjatult kaotsi ja visatakse õhku.

Kas pole parem ja otstarbekohasem kui kolm parimat eurooplast sõidavad olümpia mängudele?

Ükskõik, mis rahvusossa nad kuuluvad. Nende nimede taha võib ju paigutada nende riigi nimi. Üldiselt oleks nad ikkagi Euroopa esindajad. Sellega saaksime sammu edasi. See kuulub ka meeskondade ja grupivõistluste kohta. Nii peab siis ka iga osavõtja tundma inimesena, mitte kellegi esindajana, et tulla mängudele jõudu proovima omasugusega. Viimast ei saada aga kätte senise korra juures, kus rahvuste võimete vahekord väga suureks on kasvanud.

See seoks rahvaid!

Meil on ju kogemusi enda käest seltside näol, on küsitav, kas nad peale võistlust sõpradena, või rohkem vaenlastena väljalt lahkuvad. Rahvuse küsimus jääb tahaplaanile, kui võistlevad üksikud maailmajaod. See oleks ajakohasem, kokkuhoidlikum ja õiglasem. Nii tuleksime olümpia sümboolile — viiele ringile, mis üksteisest läbi jooksevad — palju lähemale, sest alles siis võivad üksikud maailmajaod üksteisest läbi põimuda, kui igaüks on muutunud üheks riigiks. Seda saab kätte alles siis, kui huvid on kooskõlastatud. Spordi alal pole seisukord teistsugune, kui majanduslikul või muul alal.

Seni kui ei ühista üldised huvid jäädakse vastasteks; siin ei aita võistlused, mängud ega ka kongressid.

Kuidas ühistatakse üksteise vastu üleskeeratud maailmajaod, on hilisema aja mure. Üksik maailmajagu seaks kokku oma meeskonna, iga maailmajagu omaks oma parima võistleja, omad rekordid. Hiljem sünniks kohtamine olümpiamängudel, vaatamata üksiku võistleja rahvusele.

Aluseks võttes neid seisukohti oleks maailmajagude punktide seis Amsterdami mängudel 1928. a. kujunenud järgmiseks. (Arvatud on: esimene koht 3 punkti, 2. koht — 2 pk. ja 3. koht — 1 pk.

	Ameerika	Euroopa	Aasia	Aafrika	Austraalia
Kergejõustik	68	76	5	3	0
Ujumine	48	26	8	3	4
Moodne viievõistlus	0	6	0	0	0
Vehklemine	2	40	0	0	0
Purjetamine	0	18	0	0	0
Sõudmine	14	24	0	0	0
Poksimine	16	28	0	1	3
Rattasõit	0	27	0	0	1
Talisport	11,5	36,5	0	0	0
Mängud ühes veepalliga	8	13	3	0	0
Võimlemine	0	36	0	0	0
Tõstmine	0	27	0	3	0
Maadlemine	0	33	0	3	0
Maratonijooks	2	1	0	3	0
Kokku	169,5	391,5	16	16	8

Ratsutamises võidab Euroopa 3 üksik- ja 3 meeskonnavõistlust, seega 6×6, kokku 36 punkti. Selle ala võib arvestusest välja jätta, kuna neist osavõtmine on seotud suurte kuludega.

Arvesse võttes kuus esimest kohta oleks Euroopa paremus veel rohkem silmatorkav. Peale selle peab arvama ka, et parem oleks olnud meeskonnavõistlustel meeskondade koosseis, kui sellesse oleks kuulunud väljavalitud kogu Euroopast.

Üldiselt, peale ujumise torkab silma Euroopa ülekaal; üksikutel on see nii tugev, et teistel on võimata talle järgi jõuda. Sellest peab järeldama, et väide Ameerika juhtimise kohta spordialal ekslik on.

Los Angelesi olümpiaadi järele on pilt kahtlemata teistsugune, kuna paljud Euroopa riigid rahapuudusel ühtegi või ainult üksikuid võistlejaid välja saadavad. Berliini 1936. a. mängude järele on pilt uuesti Euroopa kasuks.

Need kaks juhust just teravalt tõendavad,

et olümpiamängud ei paku õiglast pilti üksikute rahvuste ning maailmajagude sportliku tasapinna kohta.

(Järg 3. lhk.)

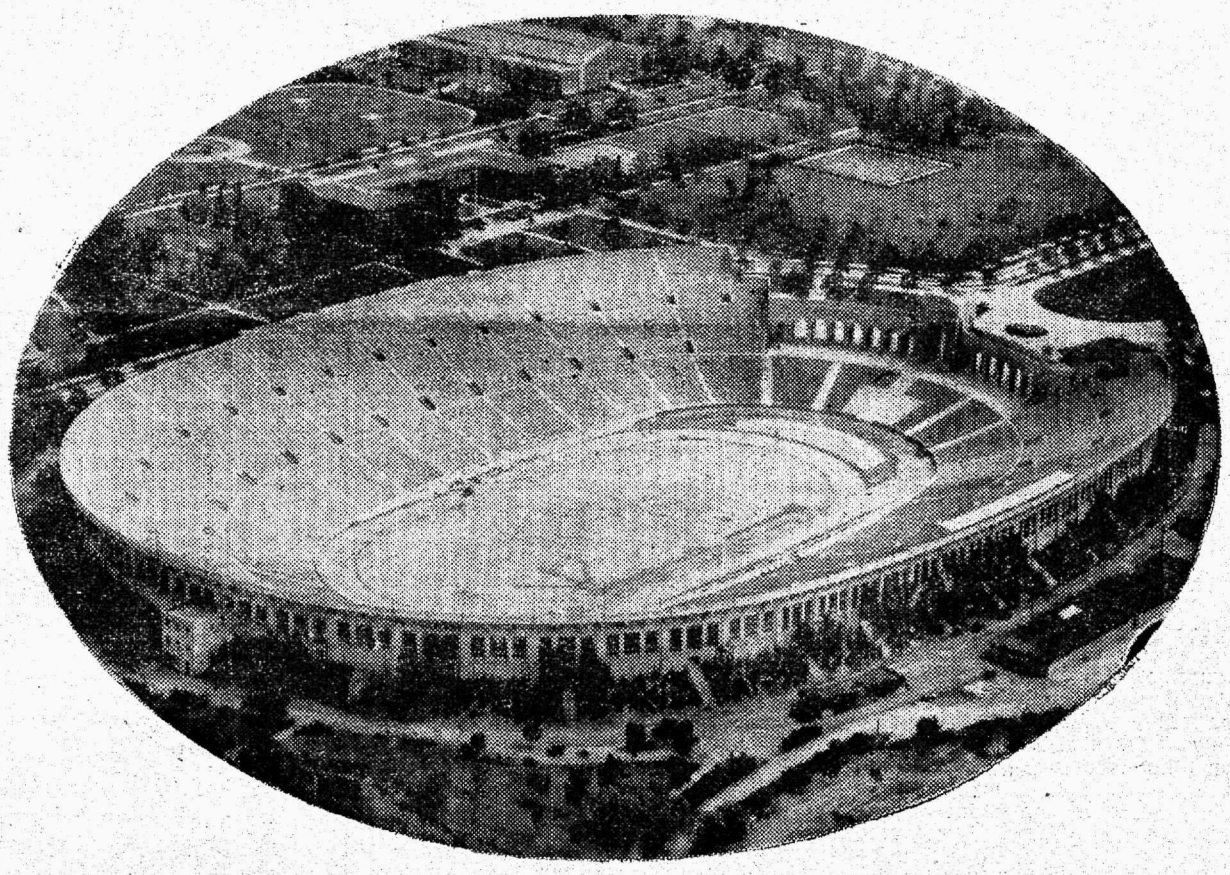

Esimene õhuülesvõte Los-Angelesi olümpia staadionist, kus toimuvad 1932. X olümpiamängud. Staadion mahutab 110.000 pealtvaatajat.

Tallinn jäi kergejõustikus esikohale.

Maakondade saavutused edenevad.

Möödunud aasta eeskujul osutus ka tänavu Tallinna kergejõustikus parimaks ja nimelt 31 p. Tartu 38,5 p. ees. Kergesti oleks võinud Tallinna kaotada esikoha tänavu Tartule nii kui see oli 1929 a. Päästjaks osutusid Tartu parem kesk- ja poolpikkade maade jooksja Prost, kes esines Tall Spordi värvides ja Eesti parem kuulitõukaja Viiding, kes tuli üle Valgast ja esines Tall „Kalevi" värvides. Ilma nimetatuteta oleks Tallinna esikoht olnud kaunis kahtlane.

Saavutused jooksudes, peale 1500 ja 5000 on tagasi läinud. Lühikestes maades on see seletatav võistlejate vananemisega, kuna noorem generatsioon ei ole suutnud veel tavaliselt areneda. 3000 ja 10.000 on tagasiminek tingitud Beldsinsky haigusest.

Hüpetes ja visketes vastandina on märgata edu.

Tartu maakonna saavutused näitavad võrdselt edu kui ka tagasiminekut. Kuna Prost on uuesti asunud Tartusse, võib loota, et Tartu tuleval aastal asub Tallinnale lähemale ja heal juhul ka asub 29 a. eeskujul punktide tabelis esikohale.

Pärnu maakond oli sunnitud esmakordselt loovutama kolmanda koha oma põlisele konkurendile Viru maakonnale, vaatamata sellele, et virulaste punktide seis on nõrgendatud 3000 m. puudumisega, suuremate võistluste kavas, mispärast maakond jäi viimasele kohale nimetatud alal, kuna 1500 ja 5000 m. lubavad eeldada 3. ehk 4. kohta ja Bolšaki ebaõnnestunud esinemisega esivõistlustel 200 m. jooksus.

Loodetavasti suudab Viru maakond tuleval hooajal alal hoida saavutatud edu, vaatamata Jürlau asumisele Rakverest Tallinna, sest Tiisfeldt stardib tuleval aastal Narva Pol. Sp. R. värvides.

Neljandale kohale surutud Pärnu maak. saavutas, nii kui see juba mitmendat aastat sündinud, esikoha kõrguses, kuna traditsiooniline teivashüppe esikoht läks kaduma Tammani loobumisega sportimisest.

Suurima üllatuse valmistasid Järva sportlased. Viies enda maakonna traditsioonilisele 5. kohale, millise eelmisel aastal omas Valga maakond, ja ületades kõikidel aladel eelmise aasta parimad maakonna saavutused, millega ei saanud hakkama ükski teine maakond.

Senise edu jätkumisel võib Järvamaa nihkuda edasi veelgi ühe koha võrra ja mööduda tuleval aastal ka Pärnumaast.

Viljandi maakond nihkus 7. kohalt 6. kohale, vaatamata Narva üleläinud E. Lilienthalile. Järvakate järele osutusid mulgid edukamaiks ja ületasid peale 400 m. kõik maakonna paremad saavutused. Kui tuleval aastal võistlusi rohkem on, võib loota veel suuremat edu, kuid kas senist kohta suudetakse alal hoida, on raske oletada, kuna ka H. Lilienthal lahkus Viljandisit.

Valga maakond oli sunnitud asuma 137,5 punktiga paremuse tabelis 5. kohalt seitsmendale, olles siin juures ainult ühe punktiga Võrust ees, kuigi saavutused ei ole üldiselt tagasi läinud. Iseäranis väike on edu jooksudes. Osaliselt on see seletatav korraliku spordivälja puudumisega. Ei ole ju Valga maakonnas ühtegi koraliku jooksurajaga välja. Hüppeid ja viskeid ei mõjuta välja puudumine nii võrd suurel määral kunagi kui jooksu.

8. kohal asuva Võru maakonna saavutused, on võrreldes möödunud aastaga näidanud õige suurt tagasiminekut, millise seletatav võistluste vähesuse ja paremate sportlaste Tasso ja Mägi puudumisega.

Lääne maakond pidi leppima endiselt 9. kohaga, kuigi peale kettaheite on kõik saavutused paranenud.

Sportliselt senini „terra incognita" — Saaremaa figureerib käesoleval hooajal esmakordselt tabelis. Vaatamata kolmele peetud võistlusele, võib nii mõnegi saavutusega rahul olla, näit. kõrgus ja kolmik. Nii kui Valgas, takistab ka Saaremaal suuresti edu jooksudes väljade puudumine.

Petseri mk. pidi leppima endiselt viimase kohaga, kuigi kõigil aladel, peale 5000 m. on näha edu.

Üldiselt võib käesoleva aasta maakondade eduga olla täitsa rahul.

A. R.

Viljandi-Valga võrkpall 0:2, korvpall 13:34

Viljandi naiste võit 2:0

Laupäeval 18. ja pühap. 19. okt. peeti Valgas linnavõistlust Viljandi-Valga võrk- ja korvpallis.

Valga võrkpalli linnameeskond lõi Viljandi koondist üleolevalt 2:0 (gamed 15:9 ja 15:0). Kuna Viljandis korvpall alles uudiseks ja linnameeskond treeninguid oli teinud vaid 2 (!), pidi ta Valga tehniliselt paremale meeskonnale kapituleerima, tagajärjega 34:13.

Pühapäeval alati Viljandi-Valga NMKÜ vahelise sõprusvõistlusega. Võitsid jällegi valgalased — võrkpallis 2:0 (15:9 ja 21:19) ja korvpallis 35:11.

Järgnes mõlemate linnade naiskondade kohtamine võrkpallis. Ka siin kardeti Viljandi kaotust. Üle ootuste esinevad Viljandi naised ja tõid endile võidu 2:0 (gamed 15:7 ja 15:11). Detsembri alul tuleb Viljandis Valga-Viljandi korv- ja võrkpalli linnavõistlus nr. 2.

HAAS, AUSTRIA,
kergekaalu vastne Euroopa meister tõstmises.

SPORTLASTELE!
HÕBE-,
ALPAKKA- JA KRISTALL-
AUHINNAD
SUURES VALIKUS
O.-Ü.
J. RUBIN
TALLINN, VIRU TÄN. 17
Asut. 1880.

Sportlased!
Kui soovite head kohvi juua, nagu välismaal — siis külastage ainult
Café „Centrum'i"
SUUR KARJA 18.

1931. aasta kergejõustiku tulemused maakondades.

	Harju	koht	Tartu	koht	Viru	koht	Pärnu	koht	Järva	koht	Viljandi	koht	Valga	koht	Võru	koht	Lääne	koht	Saare	koht	Petseri	koht
100 mt.	Vendrich 11,3	3	Rattus 11,0	2.1	Tiisfeldt 11,0	2,1	Kuus 11,5	5.6.7	Strömberg 11,4	5.6.7	Västrik 11,5	5.6.7	Pantalon 11,7	8.9	Udras 11,7	8.9	Konsen 11,5	5.6.7	Adamson 11,9	11	Laats 11,8	10
200 mt.	Rähn, Tomson R. 23,4	2	Rattus 23,0	1	Topman 24,2	5,6	Kuus 24,2	5,6	Hindrekus 23,9	5,6	Västrik 23,8	3	Saaretok 25,0	9	Treiman 24,3	7	Konsen 25,3	10	—	11	Laats 24,9	8
400 mt.	Herm 51,6	1	Korol 51,8	2	Jürlau 53,6	5	Beckmann 52,8	3	Hindrekus 52,9	4	Pau 54,5	7	Munda 58,8	9	Udras 59,4	11	Espenberg 54,2	6	Toop 58,0	8	Pleer 59,2	10
800 mt.	Tiisfeldt 1.59,6	1	Koidu 2.04,0	3	Jürlau 2:01,2	2	Hargel 2,06,6	4	Uustalu 2,18,6	5	Mager 2.07,4	9	Tiivel 2.21,0	10	Aleksеev 2.14,0	7	Kiil 2.13,8	6	—	11	Jakobson 2.18,0	8
1.500 mt.	Prost 4.07,2	1	Koidu 4.10,8	2	Jürlau 4.14,0	3	Peterman 4 15,6	4	Luugus 4.18,0	4	Erg 4.35,4	7	Tiivel 4.40,8	10	Aleksеev 4.25,8	6	Kiil 4.41,0	11	Toop 4.40,0	9	Jakobson 4.37,0	8
3.000 mt.	Prost 8.56,2	1	Valdner 9:25,0	3	Treiman 10.32,6	11	Peterman 9,14,4	2	Luugus 9.31,4	4	Martin 9.53,6	7	Mölder 10 23,2	10	Aleksеev 9.41,0	5	Kiil 10.13,2	9	Toop 9.59,0	8	Kirbits 9.42,0	6
5.000 mt.	Beldsinsky 15:29,0	1	Laas 16.17,2	4	Treinberg 16.12,2	3	Peterman 16.17,6	5	Luugus 16.11,6	5	Martin 17.15,8	7	Pettai 18.13,0	9	Aleksеev 17.30,0	6	Vaab 19.15,4	10	—	11	Jakobson 17.49,0	8
10.000 mt.	Kaalep 34.01,0	2	Laas 33.52,6	1	Arhipov 35.37,4	4	Peterman 34.50,0	3	Sonn 36.04,0	3	Martin 36.34,8	6	Milt 41.06,4	8	—	9.10.11	Veske 40.28,2	7	—	9.10.11	—	9.10.11
110 mt.	Rähn 15,8	1	Reisner 16,6	2	Topman 17,5	3	Schmidt, Beckmann 17,8	4	Kobin 19,1	6	Stern 20,5	7	Saaretok 18,2	5	—	8—11	—	8—11	—	8—11	—	8—11
4×100 mt.	Kalev, Tall. 45,3	1	Kalev, Tartu 47,4	4.3	Võitleja 46,2	2	Linna meeskond 47,4	2	Maak. koondus 47,5	3,4	Koondus 47,8	5	ÜENÜ Valga os. 50,2	10	ÜENÜ Valgärve os. 50,0	9	Läänela, Haapsalu 47,6	6	Kuresaare Sp. R. 49,6	8	—	11
kaugus	Rähn 7,19	1	Laabent 6,89	3	Küttis 7,11	2	Kongas 6,63	4	Kobin 6,31	6	Roosson 6,45	5	Saaretok 6,17	10	Paju 6,22	8	Konsen 6,18	9	Üksti 6,25	7	Kleinson 6,08	11
kõrgus	Kalm, Kuuse 1,75	5.6.7	Klein, Marks 1,80	3.4	Küttis 1,81	2	Schmidt 1,87	1	Paal 1,70	8	Kleinson 1,75	5.6.7	Saaretok 1,64	10.11	Snarski 1,64	10.11	Leetsman 1,75	5.6.7	Tuhk 1,80	3.4	Kleinson, Tirul 1,69	9
teivas	Lepp 3,65	1	Sule 3,60	2	Erna 3,50	3	Laur 3,20	5.6	Kobin 3,41	4	Stern 3,10	7	Saaretok 3,00	8,9	Kiipsaar 3,20	5.6	Piilbusch 2,93	10	Tuhk 3,00	8,9	Kleinson, Tirul 2,90	11
kolmik	Rähn 14,28	2	Märks 13,18	3	Küttis 14,36	1	Kongas 13,08	4	Kobin 13,00	7.8	Roosson 13,02	5	Märrits 13,01	6	Kask 12,74	10	Kool 12,60	11	Üksti 12,94	9	Bõkov 13,00	7,8
oda	Sule 56,00	4	Sule 69,54	1	Verder 57,52	3	Meimer 60,00	2	Kobin 55,41	5	H. Lilienthal 55,18	6	Leeber 51,79	7	Ritsland 47,74	10	Vabi 48,95	8	Adamson 44,78	11	Bõkov 48,30	9
ketas	Viiding 43,62	2	Feldman 45,36	1	Verder 41,81	3	Hansschmidt 39,83	6	Kobin 38,46	7	H. Lilienthal 40,23	5	Märrits 40,27	4	Ritsland 37,46	8	Nagelson 34,55	10	Arukäe 34,19	11	Bõkov 36,95	9
kuul	Viiding 15,04	1	Erikson 13,825	2	E. Lilienthal 12,55	5	Meimer, Annus 12,20	6	Kobin 12,04	6	H. Lilienthal 12,97	4	Märrits 13,40	3	Kindsiko 12,04	7,8	Leetsman 11,46	10	Palk 11,81	9	Blumberg 11,24	11
Kohku punkte	I koht	31	II koht	38,5	III koht	59	IV koht	68,5	V koht	93	VI koht	100	VII koht	137,5	VIII koht	138,5	IX koht	144,5	X koht	155,5	XI koht	156

Vennasrahva lemmik V. O. Halassy karjäärist.

Ühe jalaga poisist – Euroopa ujumismeistriks. Inimene, ei tea oma saatust ette!

„Spordilehe" kaastööliselt Pariisist.

Pariisis lõppenud Euroopa ujumise võistlustel tuli ungarlane Halassy, kes ühe jalaga, Euroopa meistriks, lüües seega kõiki teisi paremaid Euroopa ujujaid 1500 m. Halassy muutus võiduga ka kõikide lemmikuks ja ei üksi sportlane ei saanud sarnase suure ovatsiooni osaliseks. Avaldame siin juures lühikese eluloo meie vennasrahva ungarlase kangelasest.

Ohvitseri pojana.

Halassy isa on Ungari ohvitser ja seepärast nägi ka isa hää meelel et poisist saaks ohvitser, et isa kui sõjaväelane, siis armastas ta kehalist tugevust ja ei keeldunud koolis käijat poissi sportimast. Poisikese armsam sport oli jalgpall, mis oli sel ajal ja praegugi pea armsamaks spordialaks Ungaris. See oli nõnda nimetatud „rahvuslik sport", kuid kooliskäijat poissi tabas ühel päeval õnnetus ja nimelt ühel trammiõnnetuse tagajärjel kaotas ta vasaku jala.

Rida kuusid viibis poiss haiglas ja tema unistus oli läinud, saada kord hääks jalgpalli mängijaks, saatus oli karm olnud ja röövinud just selle mida vajab jalgpallimängija, see on jala.

Poisikene jäi kurvameelseks. Ei tulnud 9 aastasel poisikesel enam mõttesse, et temast võib saada kord Euroopa meister ja veel ujumises, kuid saatus tahtis teisiti.

Algul ei julgenud poisikene end kellegile ühe jalaga näidata, kuid hiljem võitis julgus ja ta läks juba teiste väikeste sõpradega basseini ujuma, ja omaks imestuseks märkas poiss et vasaku jala puudumine ei taksta nii vägagi ujumist.

Kirg ujumisse.

Sellest ajast asus poisi südamesse kirg veespordi vastu. Isa kes oli garnisoni ülem, hoidis poissi ikka oma juures ja garnisonil oli bassein, seal oli poisikene alaline külaline, olgugi et basseini pikkus oli kõigest 20 m. Seal omas ta (oma esimese õppimisaja ujumises.

Aastad möödusid ja 1925. a. võtab ta juba esimest korda avalikust võistlustest tegelikult osa. Oli Budapestis ujumisvõistlus „läbi Budapesti", maa mille pikkus oli 9 km.

Imestuseks omale ja ka tervele spordipublikule tuli Halassy vaatamata et on ühe jalaga, kolmandale kohale.

Halassy saab julgust.

Sarnasest ootamata võidust saab Halassy julgust ja hakkab veel hoolikamalt end pühendama spordile ja võistlustest tegelikult osa võma. Samuti pääseb ta juba Water-Polo meeskonda.

Järgmine aasta on edu veel suurem, Halassy tuleb

Uugari meistriks

1500 m. ja samuti võidab ta suurvõistluse „läbi Budapesti" ujumises. Tema osavus ujumises torkab ka veel nii silma, et ta pääseb „Water-Polos" Ungari rahvusmeeskonda.

Ta võtab osa ka Budapestis peetaval Euroopa esivõistlustel 1500 m. ja jääb Borgi, Bergesi ja Rademacheri järgi 4. kohale.

Ta võtab osa 1927. a. Bologneis Euroopa esivõistlustel, 1928. a. Amsterdami Olümpiaadist ja Klebersbergi karika võistlusest ja samuti Nürembergis.

Kuid Halassy seletab, et tema on ise mitmel korral omale küsimuse ülesse seadnud, et milles seisab minu edu? On ju küllalt õige, et tugev keha, mis on hästi välja treneeritud võib olla edu pandiks — aluseks — ja kindlustada võitu.

Kõik algajad tänapäeval võtavad aluseks õppimisel, et karskus on peapõhjuseks ja ilma milleta ei ole edu spordis. Kuid mis puutub minusse siis ei võta mina seda õpetust täielikult omaks. Karskus jääb palju kaugemale. Oluline on esiteks väga korrane eluviis, kus ei ole mitte kohta halbadele eluviisidele ja eri lõbudele.

Kuid see mis minusse puutub, siis ei joo ega suitseta. Halassy on praegune riigiametnik, tema töö algab kell 8 ja lõpeb kell 2. Peale ameti aja on ta omale kindlaks määranud harjutamisaja ja ta jääb vette kella 4—7. Tema elu on täielikult jaotud ja ta ei tee ühtegi asjata väljaskäimist. Olgugi, et ta spetsiaal alaks oli 1500 m. ja pealegi Ungari meister, ei olnud temal Pariisi jõudes vähematki otsust 1500 m. osa võtta. Ja tema soovis peale väsitavat „Water-Polo" osa võtta ühest pikema maa vaba ujumisest.

Kuid siiski oli otsustatud, et sel juhusel kui punktide arv peaks väga otsustav olema Ungari esikohale jäämiseks et siis peab Halassy osa võtma.

Kuid kui itallased said 4×200 peksa saksaste käest ja viimased ähvardasid saada Ungarile esikoha pärast väga hädaohtlikuks siis ärkas Halassys

rahvustunne

ja Halassy ei saanud enam põrmugi rahul olla, isamaaarmastus kerkis tema endast esijoonele ja ta ei kõhelnud enam minutidki.

Ta jõudis eelvõistlustel kolmandale kohale ja samal päeval tuli veel võistelda Water-Polos kuna final oli järgmisel päeval.

Kuid Halassy oli järgmisel päeval juba rahulik sest punktide seisukord oli sarnane et kaotust ei olnud karta esikoha pärast ja temal ei olnudki ühtegi ideed peas et tuleb esimeseks. Kuna olid sarnased mõõdukad mehed kui Taris ja Costuli. „Kuid esimeste sekka tahtsin ikka jääda" sõnas Halassy

„Kuidas ma sain Euroopa meistriks".

Oma Euroopa meistriks tulemise kohta seletab ta järgmist: „Kui olin juba vees ja esimesed sajad meetrid ujutud ma ei püüdnudki palju sest sarnane võidukas mees kui Taris minu kõrval, ei lubanud ju seda.

Kuid ma ei tahtnud siiski palju tast maha jääda, sarnasel tugeval kiirusel, mis meil oli, oli mul kohe selgus, et see kaua kesta ei või ja Taris ei või niimoodi jatkata. Ma ei saanud siiski hoida end I gruppi, kuid ma ei kaotanud silmist ka oma teisi rivaale nagu: Costoli ja Perentini.

Jõudes 500 m. alati üks ja sama kiirus väga korrapäraline, ma otsisin kaugelt Tarise bonneti (ujumise müts). Kuid missugune oli minu imestus, kui nägin seda vähe maad enda ees. Alates sellest momendist, see vahe meie vahel vähenes järjesti kuni 800 m. ümber.

Siis alles käis minu peast mõte läbi, et ma võin võita!

Halassy on võimas.

Ja saades sellest hoogu, tunnen ma äkki, et minus on küllalt jõudu veel, minu keha on kõik kerge ja painduv ja minu musklid töötavad korrapäraselt kui üks masin. Mõtelge, 700 m. mis mul veel ees seisis näis olevat kui üks lapse mäng.

Järgmised 300 m. meie positsioon oli järgmine Taris, Costoli, Perentin ja mina, ujudes eesliinil. Mina ei näinud siis enam mitte teisa, kuid ma tundsin, nende olekud enda kõrval.

Müristuse hädaoht hirmutas taevast, mis oli aga mulle väga tähtis!

1100 meetril, kuulsin rahva juubeldust. Üks liikuv vaatamine: Taris oli juba taga! See oli mulle kui üks kannuste hoop!

Võitlus võiduni.

Siis ma võitlesin juba võidu eest! Minu musklid ei olnud sugugi takistustega varustatud. Mina võisin teadlikult kiirustada oma tempot, kuid ma teadsin et see on vale taktika.

Kohe Castoli väljub liinile omakorda kus ma olin üksi Perentiniga. Ma viskasin ühe silmapilgu oma rivaali peale. et omale selgust saada missuguses seisukarras on vastane.

Publik tribüünidel püsti „huraa" vaimustuses. Kuulsin enda nime ja see annab uut värskust. Võtsin kõik oma jõu kokku viimase maa sprindi peale: 1400—1450 olin ma juba meeter ees Perentinist.

See ei olnud muud kui üks sekundi küsimus. Koormasin kõik oma energia ainult selleks, et edasi jõuda. Ükski asi mind selles ei eksitanud, ei publik ei muu. Ja sarnases mõttes, et ainult edasi jõuda kiiremini, kadusid meetrid ja ma tundsin kui ma ühel korral puudutasin lõppu.

Ma olin võitnud 1500 m. tulles seega Euroopa meistriks, ühtlasi olin löönud ka uue Ungari rekordi. Paljud inimesed küsivad minult minu

edu saladust

nii ka minu kaasmaalaste kohta. Selles, et mis on minu võidus isiklikult, mina lejan ühe põhjuse tõelise vee temperatuuris, mis mulle ette annab juba soodustuse konkurentidest Mis puutub aga et prantslastel ja teistel ei vedanud ja mis puutub Ungari meeskonna edusse, siis mina arvan: et see on vahe sportlises metoodis mis valitseb kahte rahvast. On tõsi et Tarise mitte küllalt terve olek kahandas palju Prantsuse schansisid, kuid on ju Prantsusmaal veel rida teisi I järgu ujujaid.

On halb end harjutada vaadeldes ainult aega, kuid minu mõte on, et mitte harjutada end võistlema ajaga vaid ka vastasega ja tuleb tarvitada võistlusel mitmesugust taktikat.

Ungari Water-Polo meeskond, kes on mitmekordne Ungari meister ja parim ka ilmas, harjutab end ikka alati selles mõttes kui oleks üks tähtis rahvusvaheline kohtamine.

Kuna on paljud, kes minu tuleviku kavatsustest uudishimulised siis teatan, et ma puhkan mõned ajad ja siis alustan ettevalmistust Los-Angelesi 1932. a. olümpiaadi vastu.

Olümpia mängud...

(Algus 1-sel leheküljel.)

Kui seda tahetakse kätte saada, tulevad võistlused korraldada suurtes ringkondades, esialgu maailmajagudes. Siis muutuvad olümpiamängud tõsisteks maailmameistrivõistlusteks ning üksikud liidud saavutavad õiguse korraldada teistsuguseid võistlusi. Koormavad eel- ja vahejooksud koonduksid äärmuseni. Olümpiamängud pakuks ainult kontsentreeritud head, mida praegu alati pole võimalik kätte saada.

Üksikud maailmajaod on kindlasti niivõrt aineliselt tugevad, et suudavad oma kolm parimat saata olümpiamängudele. Selleks oleks vaja kokkulepet kulude jaotamises ja meeskonna kokkuseadmises. Siin võib küll tekkida üksikuid hõõrumisi, kuid need raskused on kergelt kõrvaldatavad. Lõpuks saadakse ikkagi üksmeel, mille poole peame püüdma.

Mis tänapäev paistab olevat võimatu, on homme endastarusaadav.

Kreeka rekord 400 mt. tõketes.

Ateenas peetud Pan-Helena mängudel Miropoulos jooksis 400 m. tõkkeid 55,8 sek., ning püstitas uue rekordi. Nimetamisväärt olid veel tagajärjed: Mantellos — kõrgus 180 sm., Andreopolulos — teivas 360 sm. ja Zogratachis — 400 m. 52,6 sek.

Pastor Liddell võistleb Los Angelesis.

Pariisi olümpia mängudel 400 meetri üllatusvõitja inglane pastor Liddell, kes 7 aasta jooksul Hiinas teinud misjonitööd, pöörab tagasi kodumaale. Ta kavatseb ettevalmistada ja sõita Los-Angelesi mängudele.

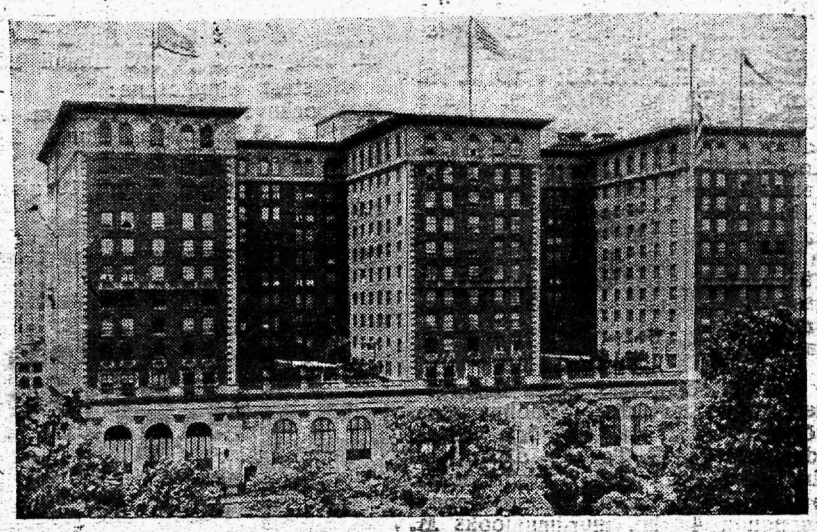

Olümpia mängude peakorter.

Los Angelesi hotel BALTIMORE, kuhu koondatakse tuleva aasta olümpiamängude peastaap.

Uus jalgpalli taktika.

Maailmakuulus Inglise jalgpalli meeskond ja paljukordne Inglise meister Arsenal on tarvitusele võtnud uue taktika jalgpallis, mis on senini õige kasulikuks osutunud.

Arsenal on nimelt võtnud tarvitusele 3 mehe kaitse sensise kahe asemel ja nimelt tõmbab end tagasi ka keskpoolkaitsja ning samuti tõmbavad end tagasi ka sisemised ajajad. Seda moodust on paljud meeskonnad juba väikselt pruukinud ennem, kuid Arsenal harjutas sarnase mänguga juba kauemat aega oma meeskonda ja nüüd on nad avalikult ka mängima hakanud. Sellest ajast ei ole vastased enam iialgi Arsenali väravale kardetavad olnud.

Loodetavasti levinab sarnane moodus kiirelt ka mujale laiali.

Rigoulet tsirkuses.

Maailma kuulsuse omanud endine amatöör maailmameister tõstmises prantslane Rigoulet astub praegu üles Belgias, Brüsselis ühes tsirkuses, kus end raha eest näitab.

Rigoulet on haruldase jõuga inimene, kelle tippsaavutused on maailmarekordideks ja kuhu järgi ei ole veel seninii ükski inimene küünnud. Mineval aastal hakkas ta alles elukutseliseks, kui leidis, et sport asjaarmastajana ei tasu end enam temale.

Spordiõpetamise psühholoogia.

Hooaja vastu ettevalmistamine.

C. R. Griffithi (Illinois ülikool) järele H. Niiler.

Kui väljub esimene kutse korv- või võrkpalli mängiva meeskonna moodustamiseks, siis teab iga üks, et selle lõpptulemuseks on korv- või võrkpalli võistlusmeeskond; kuid vähesed treenerid teavad kuidas selle lõppeesmärgi poole püüda. See lause on küll õigem eilsete kui tänapäevaste treenerite kohta. Enne koguti mehed väljale väga vastutuleliku instruktsiooni all võrk- ja korvpalli mängu harjutama, kuid ei määritletud mingisuguseid kindlaid ülesandeid ja sellepärast ei nähtud ka mingeid ülesande käsitlemise paremuse ennustisi töö lõpul. Tehti katseid vaid kõige olulisema, fundamentaalide saavutamiseks, kuid neid fundamentaale taotleti küsimata kuivõrd vastavad nad olid mängitava mängule, samuti ei küsitud, kui kaua keegi pidi harjutama, kui kaua pidid üksikud harjutamiste järgud kestama, missuguseid harjumusi pidi õpitama esmajoones, kui palju võib nõuda erisuguste võimistega meestelt, jne.; mängu alused harjutati kätte, mängud mängiti, ja nii arendati välja meeskondi; kuid millise ajakulu juures, seda keegi ei küsinud, peale sama kooli teiste õpetajate, kes imestasid, milliste õigustega võis sport võtta nii palju aega ja eneriat nende õpilastelt vaid selleks, et moodustada võistlusmeeskonda.

Arvamused muutuvad. Treenerid on õppinud aega kulutama võimalikult kokkuhoidlikult. Nad on muutunud ikka enam ja enam nõudlikumaks, et nad saaksid igast harjutamise aegjärgust kätte terve osavuse väärtuse. Nad on õppinud lisandama igasugu ametlikke korralduse printsiipe harjutuste sesoonidele. Nad on õppinud raamatuid pidama ja sissekandeid tegema, nii et iga nädala lõpul võivad nad teha kokkuvõtteid ja oletusi. Hooaja alguseks on neil umbes viiekümne või enama meheline meeskond ja teatud hulk aega, ütleme 150 tundi keskmiseks võrkkorvpalli hooajaks. Iga treener on hooltpidav selle kapitali kulutamisel, et iga üksik mees neist viiestkümnest saavutaksid nii suure hulga osavust ja vastupidavust kui temal vähegi võimalik. Käesoleva peatüki eesmärk ongi alla kriipsutada neid fakte, millistel on suurim tähtsus harjutussesooni otstarbekohaselt ärakasutamise ja produktiivsuse suhtes.

Kas harjutamine teeb meistriks?

Esmajoones on vajaline, et puhastaksime oma meeli vale arvamustest. Üks tavalikumaid neist leiab väljendust hüüdlausena, mida sageli kuuldakse spordi väljadel, nimelt, et „harjutamine teeb meistriks". Meie kõik usume seda ja enamik meist käib läbi oma harjutamise hooajast, nagu ei oleks mingit kahtlust selle üteluse täpsuses, kuid nii võõras, kui see ka võib paista, peab siiski möönma, et see tõendus ei ole tähttäheliselt siiski õige; vähemalt mitte seni, kui sõna „harjutamine" ei ole oma tähenduse poolest hoolikalt defineeritud. Harjutamine võib viia teatud harjumusteni, kuid kõik harjumused ei esinda veel oskusi.

Kui olete lõpetanud nende lausete lugemise, püütke meelestuda nii ruttu kui võimalik kõikide teie kodu tee ääres asuvate poodide ja ehitiste järjekorda. Võib olla, et olete näinud igat poodi neist sadasid kordi ja kui katsuda meelestada neid üksühe järele, leiate teie, et teie mälu peatub, ja isegi siis, kui arvate juba, et mäletate neid kõiki, leiate ometi, et reaalsuses on järjekord teine. Teie näete neid teatud järjekorras iga hommiku ja iga õhtu ja sellepärast on teil olnud küllalt harjutamist nende nägemises, ent nende meeletuletamisel leiate, et harjutamine ei ole teinud teid meistriks.

Kui meie ka tungiksime sadadesse teistesse meie igapäeva harjumustesse, leiaksime meie veel enam tõendusi, et harjutus ei tee meistriks. Harjutus võib loovutada harjumuse; see on, meie võime riietuda, süüa oma toitu ja juhtida oma autosid ilma, et pühendaksime palju tähelepanu sellele, mis meie teeme; harjutamise kaudu oleme kätte õppinud harjumusi; aga kui peame riietuma suure rutuga, või kui meie võrdleme oma söömaharjumusi teiste inimeste omadega, või kui leiame end äkki mingis tänavaliikumise sõlmes, et oleme kaugel ära meistrist, isegi niisugustel tegevusaladel, mida teeme igapäev.

Fakt on siis see, et harjutamine teeb meistriks ainult teatud tingimustel. Või muidu arendame harjumusi, mis võivad olla — kuigi sageli kahjuks ei ole—, osavust või mõjuvõimu väljendavad. Harjutamine võib teha meist masinaid, kuid ta ei vii mitte alati täjusele.

Õppimise seadused ja printsiibid.

Selles kirjutises ei ole ruumi eduka õppimise seaduste ja printsiipide harutlemiseks. Kuid peamised faktid oleksid järgmised: 1) Harjutamise perioodide jaoks on olemas vastav ja ajakohane pikkus. Enamajao ülesannete jaoks, nagu viskamine, söötmine, põrgatamine, löömine jne. on piiriks keskmiselt kakskümmend minutit. Ühegi loetletud oskuse piirist üleharjutamine, ilma vahepealse puhkuseta, viib vaid tagajärjetule kordamisele.

2) Teatud uue oskuse esimesi harjutamise kordi võib kasukalt taotleda kaks korda päevas. Peale mõningate esimeste harjutamise kordade on ühest korrast päevas küllalt. Hilisematel õppimise kordadel on harjutamine üks kord kahe või kolme päeva takka sama tagajärjekas, kui veel mitte enamgi, kui igapäevane harjutamine.

3) Komplitseeritud mängu õppimine edeneb kõige rutemini, kui osakesed jaotatakse vastavalt gruppidesse või fundamentaalidesse. Harjutamine on tagajärjekam, kui teatud fundamentaalid on mängu tõelised, mitte kunstlikud segmendid. Kui mõned inimesed õpivad kompleks oskusi, nagu näiteks ujumist ja rahvatantsude tantsimist, palju kergemini tervikuna kui osade kaupa. Aluste kätteõppimise kõrval peavad käima mõningad harjutamise korrad, mis on pühendatud mängu tegelikule mängimisele .

4) Õppija vaimlisel seisukorral on suur mõju harjutamise perioodide heale kordaminemisele. On kindel, et iga viriluse, ebameeldivuse, halvasti tundumuse, vastutahtmist tegemise, tülpimuse, viha või hirmu olukorrad mõjuvad õppimise peale allakiskuvalt. Selle vastu aga vastandilised olukorrad kiirendavad õppimist.

5) Teatud üksikute oskuste õppimise aja määr näib erinevat iga liiki õpilaste juures. Keskooli õpilalased ei suuda õppida keskmise korvpalli hooaja kestel rohkem kui kolm või neli mängu kombinatsiooni.. Üliõpilased aga võivad õppida umbes 10—15 kombinatsiooni, ilma et riivaksid oma stuudjumi täjeväärilisust.

6) Opitava mängu kiiremini või aeglasemalt kättesaamine oleneb materjalist, kes seda taotleb. Kuid selle materjali juures on jälle tähtis oma meelelaad. Seda individuaalset erinevust peab treener ise arvestama ja oskama sellega käitleda.

7) Oppimine on protseduur, mis võtab aega. Ühe või kahe päeva kestel aset leidnud vahetpidamata kordamine ei vii meid mingi tulemusele. Tuupimine on raiskav meetod oskavaks saamisel. Mida pikem on aeg, millele harjutamine on määratud, seda suurem on oskus mis sugeneb igast ajaüksuslisest korrast. See on hea soovitus suviseks korvpalli ja talviseks kergejõustiku harjutamiseks. Sest juba suvel alatud korvpalli harjutused viivad meid mingisuguste oskuste tulemuseni talveks.

On kolm tegurit, millel on suur mõju õppimise määrale ja oskuste kasutamisele, ja need nõuavad suuremat tähelepanu. Need on: a) t a h e õppida, b) j õ u d, mis panevad harjutama ja c) p u h k u s e ning lõdvenemise mõju.

(Järgneb.)

Tagasivaade Haapsalu suvispordile.

Möödunud suvi läks suure edu ja suurvõistluste tähe all.

Varematel aastatel peamiselt harrastatud kergejõustiku ja ujumise kõrval on rõõmustavaks nähteks jalgpalli uuestisünd Haapsalus, millele suureks sündmuseks linnadevõistluse korraldamine Haapsalu—Kuresaare—Paltiski vahel, jalgpalli liidult pandud karikale, millise mõtte algatajaks ja läbiviiaks s. s. „Läänela" ja kust Haapsalu esmakordsena võidukalt Kuresaare vastu 8:0 ning Paltiski vastu 1:0 välja tuli.

Teiseks suursündmuseks oli Lääne-Saare maakondadevaheline kergejõustiku võistlus, kus jällegi Lääne kõige napimalt 51:49 vastu võitis. Võistluse tagajärjed olid oludekohaselt väga hääd, millistest mõned tõusevad kodumaa tagajärgedega esirinda — nii kõrguses saarlase Tuhk'i 1.80 ja läänlase Leetsmanni 1.75.

Kergejõustiku parimaks meheks osutub sprinter Herbert Konsen — kes oma läinud aasta tippsaavutused 60 m. 7.7; 100 m. 12,0 ja 200 m. 26,2, tänavu hõlpsusega 7.2, 11.5, 24.9 peale alla viis ning edaspidisekski veel lubavam.

Mainimisväärsed on veel lubavad noored A. Luther (kõrgus 1.65), E. Preimann (1000 m. 2.56 s.), V. Vabi (oda 48,95) ja E. Grünberg (100 m. 11.9).

Hooaja parimatest oleks tähendada: 60, 100, 200 ja kaugus Herbert Konsen vastavalt 7.2, 11.5, 24.9 ja 6,18 m.; 400 m. A. Espenberg 54.2.; 800 ja 1500 m. M. Kiil — 2.13,8 ja 4.40,9; 1000 m. E. Preimann 2.56,0; 3000 m. M. Kiil 10.13.2; 5000 m. M. Vaab 19.15,3 ja 10.000 m. Veske 40.23.1; kõrgus J. Leetsmann 1.75; teivas E. Piilbusch 2.93; kolmik E. Kool 12.60; kuul J. Leetsman 11.46; ketas A. Nagelson 34.55 ja oda V. Vabi 48.95. Teatejooksudest Läänela meeskonnad 4×100 — 47.6 ja 200+200+400+800 — 4.06,4. Tähendatud saavutused ületavad kõik vastavad Lääne rekordid, väljaarvatud ketas, kus Nagelsoni 1930. a. saavutus 34.78.

Peetud võistlustest oleks tähendadada veel kevadist koolinoorsoo võistlust, kus hää tagajärje näitas odas (600 gr.) B. Teng — 52,30, milline tänavune parim koolinoorsoo oda saavutus Eestis. Edasi hooaja avanguga 4 klm. murdmaajooks M. Vaabi võiduga 13.59,8 ja tänavteatejooks 5× 500 „Läänela" võiduga piirivalve ees.

Veespordist oleks tähendada traditsioonilist Haapsalu seltsiide vahelist sõudevõistlust, millise võitis teistkordselt piirivalve.

Ujumises peeti ainult ühed võistlused Lääne esivõistlustena. Tagajärjed näitasid samuti tõusu.

Parimate ujujatena panid end hooajal maksma:

F. Luther — 25 m. vab. 17.3 ja 50 m. vab. 38.5 A. Luther — 100 m., 400 m. ja 1000 m., vabalt — 1.26,6, 7.47,5 ja 21.49,0. F. Augul — 100 m. selili 2.00,5 ja 200 rinnuli 4.30,1.

Naistest ainukesena:
R. Grochavsky — 25 ja 50 m. vab. 23.1 ja 53.7; 100 m. rinnuli 2.00,2 ja 50 m. selili 57,0.

Hooaja jooksul ületati 10 ujumise rekordi.

Kohvik
„Philipitsh"
Tallinn, Viru 18.
Mugavaim kohvik Tallinnas!
Igapäev värsked kondiitri saadused oma tööstuselt.

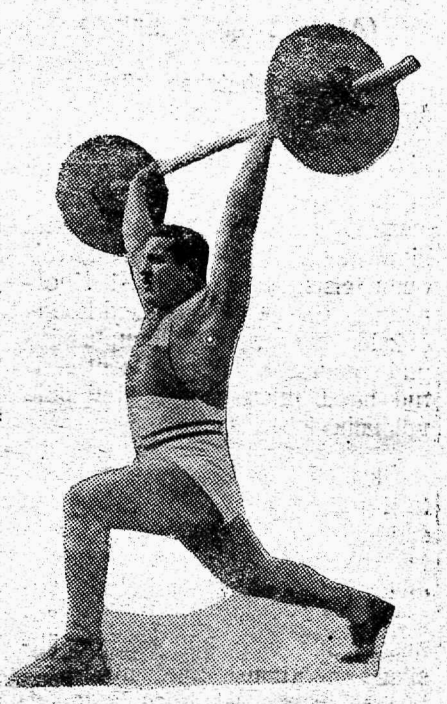

EGIPTLANE NOSSEIR, tõukamas uut maailmarekordi 167 kg. Omalajal näis raskuse tõste piiriks olevat 150 kilo, kuid tänapäeval on see juba kaugelt ületatud asjaarmastaja egiptlase kui ka fenomeen prantslase Rigoulet' poolt, kes elukutselisena esineb Belgias.

Kehakultuuri sihtkapitali valitsus oli koos.

Inspektori asemele teadusline sekretär.

Uusi sihtjooni kehalise kasvatuse liikumisse.

Möödunud reedel oli kehakultuuri sihtkapitali valitsuse koosolek. Kõik 11 valitsuse liiget olid koos. Koosolek kandis asjalikku ilmet ja ainult inspektori instituudi muutmist teaduslise sekretäri kohaga kutsusid esile pikemaid põhimõttelisi vaielusi. Suurem osa leidis, et praegu meie sportline liikumine ei vaja enam inspekteerivat funktsiooni, sest sportlised keskorganisatsioonid täidavad küllaldaselt nende poolt ülevõetud inspektori funktsioone, vaid vaja üle minna teaduslise kehalise kasvatuse uuringule, millise töö eesotsas seisaks teadusline sekretär. Tähendatud koht luuakse sihtkapitali valitsuse juurde 1. novembrist arvates, kusjuures inspektori koht kaotatakse ja osa endiseid inspektori töid lähevad Eesti Spordi Keskliidu õlgadele.

Leiti tarvilikuks, et sihtkapitali valitsus rajaks need suunad, mis peavad olema aluseks meie kehakultuuri liikumisele, looks kontakti välismaaga, et alati olla informeeritud välismaa kehakultuuri edust.

Eelarve võeti Kr. 10.625.— suuruses vastu.

Eelarve tähtsamatest punktidest võiks mainida: 1) stipendjum K. Müürile Poola ja Tschechoslovakkiasse sõiduks Kr. 600.—; 2) Spordilehe toetus Kr. 800.—; 3) Spordi Keskliidule toetus Kr. 4150.—; 4) Töölisspordiliidule toetus Kr. 2050.—; 5) Genealoogia seltsile toetus Kr. 300.—; 6) Teaduslise sekretäri palk Kr. 150.— kuus.

Teadusliseks sekretäriks valiti kuni 1. aprillini 1932 a. E. Idla.

Sportnõukogu tuleb kokku.

Spordi nõukogu järjekorraline koosolek on 6. detsembril kell 11 hommikul Sport-büroo ruumes.

Päevakord:

1. Juhatuse valimine.
2. Protokolli kinnitamine.
3. Referaadid:
   a) A. Mändvere: Spordiliikumise perspektiivid tänapäev.
   b) J. Villemson: Kontakti loomine kohapealsete ja kesksportorganisatsioonide vahel.
   c) K. Pahk: Maakondlised konverentsid ja spordipäevad.
4. Informatsioon kohtadelt ja keskliidult.
5. Eelarve kinnitamine ja toetuste jagamine.
6. Määruste, kodukordade ja põhikirjade kinnitamine.
7. Läbirääkimised.

Oleks väga soovitav, et sportnõukogu liikmed korjaks aegsasti informatsiooniks materjali oma maakonnast, et sport-nõukogu koosolekul esineda täieliku ülevaatega oma maakonna sportlisest tegevusest.

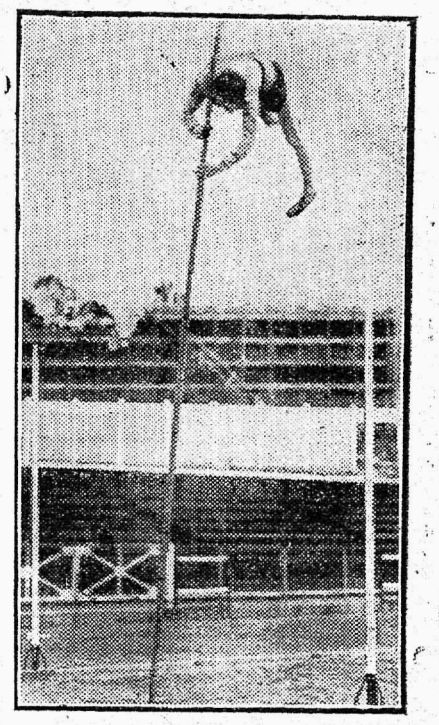

CHARLES HOFF,
ületamas maailma suurima kõrguse 4 m. 32 sm. Kuna Ch. Hoff tunnustatud elukutseliseks, siis tema saavutust ei fikseerita. Seni on ületanud teivashüpe 4 m. piiri enam kui 25 sportlast, neist ainult 4 eurooplast.

Sharkey võitis Carnerat.

Ameerika leedulane kohtab Schmelingiga.

12. oktoobril Brooklynis kohtasid nöörringis raskekaallased Ameerika leedulane Jack Sharkey ja itaallane Primo Carnera. 15 ringi kestnud võistluses leedulane võitis ülevõimsalt hiiglast, kellest kindlasti eeldati, et ta suudab tulla võitjaks.

Sharkey päike oli viimasel ajal loojenemise pool. Hiljutises Mickey Walkeriga lubas ta viimast lüüa knock-outi. Kuid ei pidanud lubadust. Ta vaevalt pääsis ise kaotusest. Oieti oleks pidanud vastane võiduloorbereid majtsma. Nii eeldati siis Carnera võitu, mis aga tulemata jäi.

Carnera pole seni suutnud oma paremat mõjuvalt ära kasutada. Vasakut ei kasuta ta ainult kaitseks, vaid ka pealetungiks.

See kohtamine polnud aga maailmameistrivõistlus, kuigi New-Yorgi poksikomisjon Schmelingit peale võitu Striblingi üle ei taha tunnustada täisõiguslikuks maailmameistriks.

Nüüd peavad aga kokku minema Jack Sharkey ja Max Schmeling. Võistlus lejab aset arvatavasti tuleval kevadel. Küsitav on ainult, kas Schmeling veel poksiringi läheb. Ta käsi pole veel lõpulikult paranenud. Ka põidla kohta käivad vastukäivad teated ringi. Sakslane on aga Lääne-Saksamaal põllupidajaks hakanud ning teenib seal oma igapäevast ülalpidamist sea- ja kanakasvatusega.

Lisaks teistele kuulsustele on ka Inglismaa pool 2 uut raskekaallast tähelepanu äratanud. Need on noored Jack Peterson ja McCorkindale, kes lühikese ajaga mitme knock-out võiduga lugupidamist äratanud ning endast kõnelema pannud. Kas need inglased lootusi täidavad, näitab tulevik.

Tartu Kalev — Narva Võitleja 5:2.

Pühapäeval, 25. okt. toimus Narvas Võitleja ruumes esimesed intervõistlused poksis Tartu Kalevi ja Narva Võitleja sp. osakonna vahel. Võistlused peeti Narva soovil seitsmes kaalus, sest Võitlejal polnud välja panna kärbeskaalu.

Kukk-kaalus kohtavad Litsak, Kalev — Vassilevsky, Võitleja. Võidab Litsak punktidega.

Sulgkaalus tartlaseje Saagile on vastaseks Kitsemets. Saagi võit esimesel ringil k.-o.

Kergeskaalus löövad tuntud tartlane Vahhi ja narvalane Varm, kes peab haruldaselt vastu Vahhile kolm ringi. Vahhi võitis.

Kergekeskkaalus saavutab parem Tartu tehnika mees Lukkin II — tehn. k.-o — algaja Soo üle.

Esimese võidu saavutab Narva keskkaalus Aller — Luiga üle 2. ringil k.-outiga.

Poolraskekaalus teevad tasavägise matši Kalevi Kübar ja Karro Võitleja. Karro punktivõit.

Viimse paarina lähevad ringi raskekaallased — Eesti meister E. Lukkin ja Kukk — Narvast. Lukkinil ei õnnestu oma vastast k.-outiga võita. Kukk loobus 3. ringil.

Seega võitis Tartu Kalev 5:2.

Võistlusi ilgis väljamüüdud saal publikut. Järgmine klubimatš peetakse Tartus märtsikuul.

Tavernari 1.53,2.

Itaaliast tulevad teated, et Tavernari teeb ettevalmistusi Los-Angelesi mängudest osavõtmiseks 800 m. jooksus. Milanos peetud sügisvõistlustel jooksis ta 800 meetrit üllatavalt hästi — 1.53,2. Teiseks tuli Beccali ajaga 1.53,4. Kahe aasta jooksul oli Tavernari selles maas Euroopa parem mees ajaga 1.52,2. Vahepeal polnud mehest aga midagi kuulda. Tänavu võistles ta uuesti ning heade tagajärgedega. Nii kattis ta 400 m. 49,9.

Milano võistlustel Maregatti 200 m. jooksis 21,3 ning sellega kordas Itaalia rekordit. Facelli jooksis 400 m. tõkkeid 54,8, Tommas hüppas 702 sm. Facelli jooksis esmakordselt 800 m. tehes kaasa Ambrosia meeskonnas teatejooksu 800 m., kus ta aeg oli 1.55,2. Sama meeskond 800+400+200+200 m. püstitas uue itaalia rekordi — 3.30,2.

O'Callaghan

oli parim mees väljal Iiri—Prantsuse vahelisel võistlusel. Ta hüppas kõrgust 174, tõukas kuuli 13,75 mt. ja jooksis 800 mt. 2:03,1.

Euroopa meistrid vabamaadluses.

Budapestis peeti Euroopa esivõistlusi vabamaadluses, kus Ungari korraldajana tuli 12 punktiga esikohale. Teiseks tuli Schveits — 9 punktiga. Kolmas Soome — 6 p. Järgnevad: Belgia — 5, Prantsusmaa — 4, Saksa ja Rootsi — kumbki 3 p.

Meistriteks tulid:

Kärbeskaalus: Ö. Zombory, Ungari; 2. Mollin, Belgia; 3. Vingren, Rootsi.

Sulgkaalus: H. Pihlajamäki, Soome; 2. Chasson, Prantsusmaa; 3. Feber, Ungari.

Kergekaalus: Linden, Schveits; 2. K. Pihlajamäki, Soome; 3. Debot, Prantsuse.

Kergekeskkaalus: Földlak, Saksa; 2. J. Zombory, Ungari; 3. Bacon, Prantsuse.

Keskkaalus: Kyburtz, Saksa; 2. Peter, Ungari; 3. Luukko, Soome.

Poolraskekaalus: Tunyogby, Ungari; 2. Söderqvist, Rootsi; 3. Roosen, Belgia.

Raskekaalus: Bürgi, Schveits; 2. Chanlier, Belgia; 3. Bela Varga, Ungari.

Professionalismi küsimus jalgpallis.

E. S. Keskliit oma viimasel koosolekul tegi jalgpalliliidule ülesandeks juurelda jalgpalli liikumises viimasel ajal ette tulnud väärnähtusi, nagu v. s. Spordi meeskonna sõit Narva ebaõige piletiga ja Ariteenijate ning Riigiteenijate vahelisel jalgpalli võistlusel sissetulnud summade jaotamise kohta mängijate vahel. Jalgpalli liidul tuleb astuda samme nende väärnähete kõrvaldamiseks.

30.000 mt. maailmarekord läks Argentiinasse.

Zabala jooksis 1:42:31,2.

10. oktoobril Viinis peetud võistlustel argentiinlane Zabala võttis osa 30.000 m. jooksmisest. Selle maa kattis ta 1 tunni 42 min. 31,2 sekundiga, mis aga on uueks maailmarekordiks. Senine kuulus Sipiläle 1928 a. peale ajaga 1:43.07,8. Soomlase seletuse järele oleks ta võinud oma aega poole minuti võrra paremana näidata, kui ta kõva algusega poleks liiaks end väsitanud.

Zabala erialaks on 10 km. jooks, mis maas ta nimel seisab ka Argentiina rekord. Nüüd on ta aga uue üllatuse maailmale pakkunud. Ta tekitab ka Los-Angelesis tugevat konkurentsi ning võib üllatada soomlasi, nagu seda tegi tshililane La Plaza Amsterdamis Marttelinigа.

Täielikum spordiäri Eestis
KAUBAMAJA
„SPORT"
Tallinn, S. Karja 18.
Kõnetr. (2)23-00
Õpilastele suures valikus:
Võimluskinge,
Võimlussärke,
Võimluspüksa,
Võimlussuspensoriumi jne.
Peale selle kõik sporditarbed.

Kes võidab?

4. detsembril s. a. peetakse Tallinnas Eesti-Soome vahelist poksi-maavõistlust. — „Spordileht" korraldab ennustusvõistluse. Oigete lahendajate vahel loositakse järgmised preemiad:

1. Taskukell.
2. Kristallvaas.
3. Rahatask — nahk.
4. „Spordileht" 1 aastakäik.
5. „Spordileht" 1 aastakäik.
6. „Spordileht" 1/2 aastak.
7. „Spordileht" 1/2 aastak.
8. Kehakultuuri aastaraamat nr. 5.
9. Kehakultuuri aastaraamat nr. 5.
10. Kehakultuuri aastaraamat nr. 5.

Kes võidab?

Tagajärjed:

1. Kärbeskaal .....
2. Kukk-kaal .....
3. Sulgkaal .....
4. Kergekaal .....
5. Kergekeskkaal .....
6. Keskkaal .....
7. Poolraskekaal .....
8. Raskekaal .....

Märge: Iga kaalu kohta märkida vastavalt, kas Eesti või Soome.

Maavõistluse võidab ..... tagajärjega .....

Allkiri ja aadress:

Lõigata välja ja saata „Spordilehe" toimetusele, Uus t. 24 ehk postkast 70, kuni 3. detsembrini s. a.

Viljandi suvispordi bilanss.

Kergejõustik eduteel Jalgpallis õnnestunud klubimatšide kõrval ebaõnnestusid linnavõistlused.

Pilku tagasiheites möödunud sesoonile Viljandi spordielus, tuleb konstateerida märgatavat huvitõusu sportlikes ringkonnis.

Kuna möödunud aastal suvisport möödus peamiset jalgpalli tähe all, siis sel suvel sai eluõiguse Viljandis ka

kergejõustik

ellukutsutuna Noorseppade Spordiklubi poolt. Viimane asutati kergesportliku ummiku vältimiseks tegevsportlaste poolt, sest senine sporthegemoonia oli Kaitseliidu Spordiklubi käes, ent see suhtus kergesporti eitavalt.

Noorseppade Spordiklubi funktsioneeris kogu suve elavalt, muretsedes arvurikaste võistluste ja õhtumiitingute näol küllaldasel määral võistlusvõimalusi.

Lisaks teotsesid noored omaette Viljandi Poiste Spordiliidus, korraldades suve jooksul lugematul hulgal võistlusi.

Intensiivne teotsemine ei jätnud ka mõju avaldamata tagajärgedele — purustati mitu maakonna rekordit, ja rõõmustaval kombel tuleb konstateerida ka üldist tasapinna tõusu.

Naissport oli aga möödunud hooajal täielikult null ning näib, et see ala on Viljandis väljasuremas.

Paremad saavutused üksikuil alul:

100 meetris tuli J. Västrik toime uue maakonna rekordiga 11,5, näidates seda aega mitmel korral. Västrik on täielikus arenemiseas ja rekordi mõnekordne parandamine pole tema poolt võimatu. Alla 12 sekundi on jooksnud veel Kalam — 11,8 ja Kaup ning Ounap — 11,9.

200 meetris näitas Västrik aega 23,8, mis on samuti parem maakonna rekordist; kuna aeg on võetud aga kahe stopperiga, ei saa seda lugeda rekordiks. 25,0 on jooksnud Kaup ja Pau.

400 meetris figureerib üllatusena J. Mager teisel kohal, ajaga 54,6, Pau 54,4 ees. Pikamägi on jooksnud 55,2.

1500 m. oli võitmatu J. Erg, ajaga 4.35,4. Parimad sel alal veel Jehpe — 4.40,3 ja Kruusman — 4.44,0.

Pikemates maades domineeris täielikult uus mees E. Martin, kes purustas rekordi 3000 ja 5000 meetris, ning seadis üles normi 10.000 meetris. Ajad vastavalt — 9.53,6, 17.15,8 ja 36.34,8. Martin, omandades rahuldava stiili ja hea vastupidavuse, võib edaspidisel hoolsal treeningul kerkida meie pikamaa jooksjate eliiti.

Teistest jooksjatest esines kevadisel murdmaa jooksul üllatavalt hästi K. Kuldkepp, kuid rajal vajab veel tarvilisi kogemusi. Erg näib oma parimat juba olevat annud, esinedes sel suvel kahvatult. Kalman on jäänud vana taseme juurde.

Tõkkejooksus 110 mtr. näitas Stern aega 20,5, Ounap 21,2.

Teatejooksus 4×100 kukkus rekord maakonna esitusmeeskonnalt (Kalma, Aniline, Roosson, Västrik) — 47,8. Samuti 800+400+200+200 mtr. maakonna esitusmeeskonnalt (Mager, Pau, Kalma, Västrik) — 3.58,2.

Kaugushüppes näitas paremat tagajärge maakonna rekordist H. Roosson, hüpates 6.45. Teised paremad — Aniline — 6.20, Västrik — 6.19 ja Kalam — 6.07.

Kõrgushüppes ületas rekordi Roosson, tagajärg 175. Teiste tagajärjed 155 — Stern ja Riig.

Kolmikhüppes saavutas jällegi Roosson rekordi ületavate tagajärje — 13.02. Ounap hüppas 12.29 ja Stern — 12.12.

Teivashüppes kerkis eesrinda Stern — 310. Rekordiomanik Kalam saavutas vaid 300.

Visetes oli „peremees" H. Lilienthal, rekorde ületavate saavutustega odas ja kettaheites, vastavalt 55,18 ja 40,23. Kuulis saavutas Lilienthal 12.79.

Rõõmustav oli Reisenbergi „come back", kuigi vähese eduga — kuulis 11.70 ja ketas 31.48.

Odaviskes saavutas veel hea tagajärje H. Usai — 53.40. Viimane peaks aga rohkem pühendama odaviske saladusisse.

Kohtumisist välissportlastega leidsid aset Paides Viljandi—Järva maakondadevahelised kergejõustikuvõistlused. Esimene sellesarnane üritis lõppes aga Viljandi fiaskoga. Puuduliku meeskonnaga väljasõites võitis Järvamaa 62:58. Viljandi—Pärnu linnavõistlustest ei tulnud ka sel aastal midagi välja.

Jalgpall.

Jalgpallis funktsioneeris Viljandis kaks seltsi — Kaitseliidu Spordiklubi ja „Tulevik".

Kuna möödunud aastal mõlemad meeskonnad esinesid võrdlemisi nigelalt, siis võib käesoleval aastal jääda Kaitseliidu Spordiklubiga täiesti rahule, kuigi tuli ette üksikuid musti täppe. „Tulevik" saavutas hooaja jooksul üllatusvõite, olles tunduvalt parem mullusest, kuid siiski tasemelt alla rahuldava.

Kaitseliidu spordiklubi algas hooaega õnnestunud võitutega Tartu jalgpalli klubi üle 1:0 ja Tallinna N. M. K. Ü. Lutheri osakonna üle 2:0. Retk Türile tõi aga esimese kaotuse 1:2. Edasi võideti Narva „Astrat" 3:2.

Siis tuli aga hooaja mustem punkt. Haruldaselt nigelas ja loius matšis kaotati Põltsamaa „Spordile" 1:2. Edaspidised matšid „Tulevikuga" andsid tõesti vormi langusest tunnistust. Napp võit 2:1 ja viik 2:2 pole paljuütlevad. „Kalevipojaga" mängiti 1:1.

Hooaja lõpul tõusti aga uuesti vormi ja võideti Pärnu „Vaprust" huviküllases võistluses 4:2. Kohila „Püsivus" sai „sauna" 6:1 ja Pärnu jalgpalliklubiga pressiti välja 1:1. Ka Põltsamaale tasutakse kaotus võidu 3:0 näol. Hooaja lõppvõistluses „Tulevikuga" rahuldutakse viigiga 1:1.

Seega pidas Kaitseliidu Spordiklubi kokku 13 matši. Võitis 7, viiki mängis 4 ja kaotas 3 korral. Väravad 28:15 oma kasuks.

„Tuleviku" hooaeg algas õnnetult. Tartu jalgpalliklubile kaotati 1:5, Põltsamaa „Spordile" 0:2 ja Narva „Astrale" 0:5. Näis korduvat läinudaastane lugu, kus „Tulevik" kaotas pea eranditult kõik võistlused.

Võistlusel Põltsamaa „Spordiga" domineeris aga „Tulevik" täielikult ja lõpuvileks oli saavutatud võit 4:0! Ka edasi Kaitseliidu Spordiklubi vastu esineti vapralt. Kohila „Püsivust" võideti 1:0 ja lõppvõistluses Kaitseliidu Spordiklubiga 1:1. Hooaja lõppvõistlus sidepaltjoniga kujunes „Tuleviku" suureks liiuasaamiseks 5:1.

Seega pidas „Tulevik" hooaja jooksul 9 matši — võites 2, mängis viiki 2 ja kaotas 5 korral.

Linnavõistlusi peeti läinud hooajal kaks. Mõlemad võistlused Pärnuga ja lõppesid Viljandi kaotustega 0:4 ja 2:3.

Omaette eduka spordiringkonna moodustasid Viljandi spordipoisid omas Liidus.

Tegevus oli hoogne, suudeti isegi ülemaakondlik noorte olümpiaad ära pidada. Muuseas Vilj. noored on Eestis 5. kohal. 18-aast. Västrik on tuntud oma tagajärgedega kiirjooksus ja hüpetes. Samuti Stern teivas 3,10 ja kõrgus 1,55. Tõusev tulevikumees on H. Ounap, võistelades alles esimest aastat tulemustega: 100—11,9, kaugus 6 ümber, kuul — 13,61 ja ketas üle 40.

B kl. mitmekülgsem ja edukam spordipoiss oli J. Kõpman, kelle tulemused 60 — 8,0; 100 — 12,9; 60 tõkkeid — 10,8; kaugus — 5,30; kõrgus — 1,50; teivas 2,40; kuul 11,20 ja ketas 31,12 ning lisaks võit kevadisel liidu murdmaal lubab edukat kümnevõistleja tulevikku, kuna poiss praegu vaid 16 a. vana. Samuti E. Saarik hea real aladel: 100 — 12,6; 200 — 28,0; kaugus — 5,63; kuul üle 10 ja teivas 2,20. Üldse mitmekülgsus on lugupeetud saavutus.

C kl. Kaupo Jürisson, H. Ritson, A. Leemet ja vennad Ar., F. ja Ad. Kõpman'id esinesid hooajal samuti lootustandvalt, muuseas kõik neli Kõpman'i esinesid järjest südilt.

Lõppkokkuvõttes: edu on tublisti märgata. Ainus koht, kus ei ole edu, on staadion. Linnavalitsus üldse ei taha viimast valmis teha, laseb vaid armetult rohtuda.

Ülevaade Narva politsei spordiringi tegevusest 1930-31 aastal.

Narva politsei spordiringi 1930 a. suvihooaeg möödus veel n. ö. jalgpalli „tähe" all. Harjutuste kõrval peeti neli sõprusmängu; neist üks Vaivaras, üks Narva ajakirjanikega ja kaks Narva-Jõesuus kohalikest suvitajatest kombineeritud meeskonnaga. Neist mängudest võitjana küll kordagi välja ei tuldud. Parimaks tulemuseks osutus viik 4:4 „suvitajatega". Oli ilmne, et meeskond paari aasta kestel seisis surnud punktil, mis tingitud oli sagedasest koosseisu muudatustest, mis ei võimaldanud seda nii tarvilikku meeskonna ühtekasvamist. Ka olid tegevust halvavaiks tegevuseiks korrapäraste ühistreeningutega mitte toimetulemine, isegi reserve ei jatkunud puuduva meeskonna täiendamiseks. See kõik põhjustas meeskonna aegajalist lagunemist ning 1930 a. sügisel ta likvideeruski.

Elujõulist ja löögivõimsat jalgpallimeeskonda väiksest ametkonnast luua ja kestvamat aega koos hoida osutub tulevikuski raskelt teostavaks.

Aladel, mis puht individuaal sportavaldiste kilda kuuluvad, kergejõustik, jalgrattasõit — läks tegevus oma soodu edasi. Tähelepanuväärseid tulemusi ei näidatud, kuid harjutusist ning võistlusist osavõtjate arv näitas eelmiste aastatega võrreldes tõusu tendentsi. 1930 a. hooajal korraldati rida võistlusi, neist oleks eestkätt nimetada 15. juunil ärapeetud jalgrattasõidu võistlust 25 km. distantsil Oudova maanteel. Osavõtjaid oli kuus. Esikoha omas konstaabel Jakobson ajaga 56 min. 58,2 sek. Samal aastal 7. septembril näitas Jakobson samal distantsil rakmessõidus aega 58 min. 26 sek.

Suuremad omavahelised võistlused kergejõustikus ja jalgrattasõidus ja laskmises korraldas ringi juhatus 6. ja 7. sept. Neil võistlusil saavutati tagajärgi: kergejõustikus — 100 mtr.: konst. Tasane 12,4, 400 m. — konst. Jakobson 62,0, 3000 m. — kordnik Klaas 11.44,2, 4×100 m. teatejooks — I pol. jsk. meeskond 53,4, kuulitõukes — pol. assistent Pürn 10,42 m., kettaheites — Pürn 33,50, granaadiheites — pol. v. ag. Koell 56,35, kaugushüppes — konst. Tasane 5,55, kõrgushüppes — konst. Kessler 1,45 m.

Käsipalli hooaeg sai avangu juba septembrikuu alul varajase saalitreeninguga, mille eesmärgiks oli komplekteerida uus käsipallimeeskond, kuna kevadel eduga esinenud meeskonnast olid lahkunud kandvamad jõud. Ennejõulusel hooajal tekkis tõsine kahtlus, kas tõuseb meeskond oma võimelt veel või jääb surnud punktile.

1931 a. hooaeg algab käsipalli eduka arenemise tähe all. Politseikooli kõrgema klassi äsja lõpetanud lennust tuli koosseisu rida nimekaid sportlasi-käsipallimängijaid. Meeskonna treeneriks sai konst. Alfred Voitk, kellel käsipalli alal tunnustatud teened juba kodulinnast Tartust.

8. ja 15. märtsil ärapeetud Narva käsipalli välkturniiri meistri nimele võitis ringi meeskond võrkpallis hõlpsalt „Võitlejat" 2:0 ja pinevas heitluses kaitseliidu spordiklubi 2:1, millega omas meistritiitli.

Korvpallis rajus Sp. ringi meeskond end edukalt finaali, kus kaotas 1. jalav. rügemendis sundaega teenivatele „internatsionaalidele" 28:20 (1. poolaja olles võidus 16:10).

Sõprussuhete arendamiseks korraldas meeskond võistlusturnee Tartu ja Tallinna politseile 12.—24. apr. Tartus võideti võrkpallis 2:0 ja korvpallis 63:7. Tallinnas läks võistlus võrkpallis kahel game'il võrdlemisi tasavägiselt, kolmas game andis napi paremuse Tallinnale ja teenitud võidu 2:1. Korvpallis oli narvakate paremus ilmne ning tallinlased olid sunnitud kapituleerima 47:18 tagajärje juures.

Talispordi alal korraldas ringi juhatus 15. märtsil 11 km. suusavõistluse murdmaastikul, millel tuli võitjaks 1. jsk. kordniku k. t. E. Otter ajaga 55.50,7.

Kergejõustiku hooaeg algas ametlikult 17. mail korraldatud 5 km. murdmaajooksuga. Osavõtjaid oli eelmise aastaga võrreldes ametikonuste siduvuse tõttu märksa vähem — vaid 5, kellest tuli võitjaks abiprefektuuri kantseleiametnik M. Betlem ajaga 17.57,2.

31. mail võttis politsei spordiring korraldatud spordipäevast osa, saavutades kaitseväega võrdse arvu punkte — 13, jäädes teisele kohale sp. s. „Võitleja" 14 pkt. järele.

Suvekuudel harrastati Narva-Jõesuu mererannas enamalt jaolt pühapäeviti käsi- ja pesapalli, linna spordiväljal aga kergejõustikku. 30/31. juulil korraldati katsevõistlused 4. üleriiklikeks politsejvõistlusiks Tallinnas.

21.—23. aug. ärapeetud üleriiklikel politsei esivõistlusil tuli üldkokkuvõttes Narva 4. kohale 95 pkt., omades üldse 10 esikohta, seda pea eranditult kergejõustikus, vähemal arvul ujumises ja jalgrattasõidus; ala, mis aga täielise fiaskoga lõppes oli laskmine.

Suuremad omavahelised võistlused laskmises, kergejõustikus ja jalgrattasõidus, kus tuli ühtlasi väljamängimiseks ka Krenholmi rändauhind — suur hõbekarikas — parimale sportlasele, peeti 26. ja 27. septembril. Hilise aja tõttu oli ilmastik äärmiselt ebasoodus. Nii nurjusid esimesel päeval tulemused vintpüssist laskmises ning jalgrattasõidus Oudova maanteel. Teisel päeval ärapeetud kergejõustikuvõistlusil saavutati siiski nimetamisväärseid tagajärgi. Esmakordselt olid võistlejad vastavalt võimetele jaotatud klassidesse. Narva pankade rändkuju parimale üksusele omandas üheks aastaks 1. politsei jaoskond 155 pkt. 2. jsk. 150 punkti ees, Kreenholmi hinnalise hõbekarika parimale laskurile, kergesportlasele, jalgratturile ja suusatajale omas üldpunktidega 1. jsk. kordnik Brenner, Narva kinoomanikkude hõbekarika 4×100 m. teatejooksus omas 2. pol. jsk. Nende võistluste pühul pühitses ringi liige ja tegevsportlane 2. jsk. politseikomissar Julius Tiisfeldt oma 10 aasast aktiivsportlase juubelit. Tehnilistest tagajärgedest oleks mainida. — Laskmises: vintpüss dist. 200 m. 15 lasku konst. Auksmann 98 pkt.; montekristo: dist. 50 m. 15 lasku kordnik Brenner 115 silma. Jalgrattasõit maanteel, vormis ja rakmeis, dist. 20 km. kordnik Reimann 55 m. 11,5 sek. Kergejõustik: 100 m. jooks — kom. Tiisfeldt 11,0 sek. 400 m. — Tiisfeldt 54,0 sek. 1500 m. — Tiisfeldt 4.42,0 s. 3000 m. käik vormis ja rakmeis — kordnik Brenner 17.28,1. Kõrgushüpe — van. kordnik Liljenthal 155 sm.; kaugushüpe — van. kordnik Lilienthal 667 sm.; kolmikhüpe — Lilienthal 12,63 m.; kettaheide — Lilienthal 40,30 m.; granaadiheide — Lilienthal — 63,83 m.; kuulitõuge — konst. Voitk 12,21 m.; 4×100 m. teatejooks — 2. pol. jsk. 49,0 sek.

Käsipallis käivad harjutused kaks korda nädalas.

Spordiäri
Resev-Resel
Tallinn, Toompuiestee 19
Telefon 430-19.
Soovitab oma valmistatud
spordi- ja võimlemiseabinõusid.

Käsipall.

Omandage „Käsipalli mängude määrused“. Müügil sporfärides ja sportbüroos.

Käsipalliliit möödunud aastal.

Õnneliku hooaja kokkuvõte.

Alganud on talvise lemmikspordi — käsipalli — hooaeg. Tavalisesti uue hooaja alguses tehakse kokkuvõte möödunust ja Eesti Käsipalli Liit tegi seda 4. oktoobril. liidu esindajatekogu koosolekul.

Liidu juhatus, kelle mureks oli möödunud hooaja tegevuse juhtimine, algas tööd 2. nov. 1930 ja käis kuni 4. oktoobrini k. a. koos 25 korda. Liidu juhatuse tegevuse suur osa kulus võistluskorraldusteks, kuna traditsioonipäraselt liidu korraldada on olnud Tallinna ringkonna võistlused, samuti ja loomulikult Eesti esivõistlused, ka linnavõistlused, maavõistlus Lätiga jne. Liidu juhatuse töövaeva tulemuste positiivseks küljeks oli kõigepealt vast see, et liidule jäi teatud summa, mis ühes keskliidu toetusega moodustas katte Eesti esivõistluste ja maavõistluse korraldamisest tekkinud puudujäägile. Ning uue hooaja alguseks liidu kassas oli raha 120 kr. ja võlanimestikus 0 senti.

Varemalt aset leidnud lõhenemise likvideerimisel käsipalli kohtunike peres moodustati 1. a. uus kohtunike kolleegium, kelle korraldusse asus kursuste kaudu soetatud 75 uut käsipalli kohtunikku ja kandidaati.

Käsipalli suursündmuseks — maavõistluseks Lätiga — oli eriettevalmistusi Tallinnas ja Tartus. Maavõistlusel Eestit esindas teatavasti Tallinna koondis, kes Tartust osutus katsevõistlusel paremaks. Maavõistlus andis Eesti meeskonnale kiiduväärt võidu (38:17), mille järele 8 m. v. kokkuvõte näitab suhet 261:234 Eesti eduks, kuna maavõistlustega ühenduses peetud linnavõistlused 9 võistluse kohta kokku Eestile on annud 3-korvilise edu (287:284).

Hooaja jooksul, peaaegu läbi hooaja kestvate ringkonna- ja esivõistluste vahel, leidsid aset Tallinn-Tartu linnavõistlus, Tallinn-Pärnu linnav., NMKÜ karikavõistluste järele „Chikago Tribune“ karika poolfinaal Tartu NMKÜ-ga ja sama karika finaal Riia JKS'iga Tallinnas, viimasega ühendatult teine linnavõistlus Tallinn-Riia. Linnavõistlused andsid erandjtult võidud Tallinnale.

Eesti esivõistluste finaal peeti 8. märtsil. Selle järele esivõistluste kokkuvõte andis selle era- ja esmakordse sündmuse, et neljal võimalikul käsipalli ajal (meeste korv- ja võrk-, naiste korv- ja võrkpallis) meistritjitlid langesid kõik ühele org-ile E. s. s. „Kalevile“ Tallinnas.

Vaevalt lõpetatud käsipalli hooaeg, tuli liidu juhatusel esmakordselt asuda käsipalliliidu suviseks tegevusalaks ettenähtud teise spordiharu — pesapalli — arendamisele ja korraldamisele. 1931 a. suvel taheti viia läbi võistlused ringkondades, et pesapall leviks kõigepealt kohtadel. Määrati ringkonnavõistluste korraldajad. Võistlustest asja sai ainult Tallinnas, millised NMKÜ üldkorraldusel ringkonnameistri tjitli pakkusid „Kalevile“. Võistluste eel korraldas liit pesapalli kohtunike kursused hra E. Lepa juhatusel, kuna sel alal võistluste juhte oli väga napilt. Tuleb lõpuks loota, et praegu Eesti Käsipalli Liitu kuuluvad 30 organisiooni, juba alganud uue käsipalli elevusaja lõppedes tuleval suvel tõsiselt ka pesapalli võtavad tegevuskavva, et pesapall kiirelt kanduks laiadesse hulkadesse ja võidaks temale väärilise populaarsuse.

Käsipalli suursündmusi.

Eesti esivõistlused ringkondades 7. nov. 1931 kuni 31. jaanuarini 1932.

Ülemaalised meistervõistlused 1. veebruarist — 1. märtsini 1932.

Tallinn-Tartu linnavõistlus 24. novembril 1931 a. Tallinnas ja teine linnavõistlus 5. märtsil 1932 a. Tartus.

Eesti-Läti maavõistlus 12. detsembril 1931 a. Tallinnas.

Tallinn-Riiga linnavõistlus 13. detsembril 1931 a. Tallinnas.

Käsipalli 1932 a. esivõistlused.

29 liikmest esinevad 25.

20. oktoobril lõppes Eesti käsipalli liidult antud ülesandmise tähtaeg esivõistlustest osavõtuks. Ülesantud organisatsioone on 25, seega vaid neljal liidu liikmel jääb pealtvaataja osa. Protsentuaalselt on 1932 aasta esivõistlused lajaulatuslikumad seniseist. Kõigis provintsi ringkonnis, väljaarvatud tagasiminev Pärnu, ja kunagi veel mitte startinud Lääne-Eesti, on eeldada seniolemata konkurentsi ja tugevat kavatahtelist tööd. Kõik see sunnib liidu juhatust pühendama täit tähelepanu ala süvendamisele ja taseme tõstmisele, mis loodetavasti ka korda läheb, kuna käsipalli liidu juhatuse koosseisu spordiringkonnis üheks õnnestunumaks ja töötulemuselt edukamaks peetakse, nagu seda näitas möödunud edurikas hooaeg.

Russi traditsiooniline korvpallivõit NMKÜ üle.

18. ja 25. oktoobril jatkusid N. M. K. Ü. karikavõistlused Saksa kultuuromavalitsuse võimlas. Kahe õhtu suuremaks mänguks oli 18. okt. peetud Russ-N. M. K. Ü. korvpalli võistlus, mis oli kaaluva tähendusega N. M. K. Ü. ning „Chicago Tribune“ karikavõitja selgumiseks. Russ võitis selle mängu traditsiooniliselt, kuigi N. M. K. Ü. omas võiduvõimalusi ning tal olid kasutada kahest garnituuri mängijad, kuna ta oli oma Tartus elavad üliõpilased Viksteni, Riibergi ja Milleri selleks mänguks Tallinna toonud.

Mängu algkooseis on NMKÜ-l: Riiberg, Viksten, Härm, Noony ja Miller. Russi koosseis: Klõsheiko II, Ivanov, Timtschenko, Bulatov ja Klõscheiko I.

Kohe alguses teeb Ivanov vea, trahviviske viskab aga Viksten mööda. Mitmed hüppepallid Viksteni ja Klõscheiko I vahel suudab Klõscheiko kõikide imestuseks oma poole lüüa. Esimese korvi saavutab Russ Klõscheiko II läbi. Bulatov suurendab vahet trahviviskega 3:0. Riiberg saavutab trahviviskega seisu 3:2. Klõscheiko II teeb driblingust 5:2. Ivanov viib seisu 7:2 ning Klõscheiko II 9:2. NMKÜ võtab „aeg maha“, ning toob mängu Sostari Milleri asemele. See näib aitavat. Riiberg parandab seisu 9:4, Viksten 9:6 ning Sostar 9:8. Nüüd võtab Russ omakord „aeg maha“. Klõscheiko II saavutab saavutab 11:8 ning 13:8. Riiberg seab seisu toredast driblingust visatud korviga 13:10. Klõscheiko II suurendab vahet 15:10. Riiberg vähendab vahet 15:12. Timtshenko seab seisu 17:12. Noony ning Härm viivad trahvivisetega seisu 17:14. Ivanov suurendab vahet 19:14, Klõscheiko I teeb kolmanda vea, lahkub mängust, et hoida end lõpuspurdi jaoks. Teda asetatakse Potocky'ga. Klõscheiko II saavutab veel korvi Russi kasuks, mis jääb poolaja viimaseks. Poolaeg 21:14 Russi kasuks.

Teise poolaja algul on N. M. K. Ü. koosseis: Härm, Niggol, Ratnik, Miller ja Noony, Russil sama, mis I poolaja lõpul. Härm vähendab vahet 21:16, Ratnik 21:18 ning Niggol 21:20. Russ võtab „aeg maha“ ning Klõscheiko I tuleb uuesti mängu Potocky asemele. Noony viigistab trahviviskest ning Ratnik viib NMKÜ esmakordselt juhtima 23:21. Klõscheiko II viigistab 23:23. Niggol viib NMKÜ jälle juhtima 25:23. Bulatov viigistab 25:25 kaugeviskest. Miller teeb neljanda isiklíku vea ning asendatakse Sostar'iga, samas vahetatakse ka Niggol Viksteniga ning Härm Riibergiga. Ivanov viib trahviviskega Russi juhtima 26:25. Ratnik omakorda kaugeviskega NMKÜ juhtimisele 27:26. Timtschenko viigistab trahviviskest. Riibergi trahvivise ning Ratniku korv viivad NMKÜ viimast korda juhtimisele 30:27. Klõscheiko II saavutab 30:29, siis trahviviskest 30:30 ning ilusast kombinatsioonist 32:30 Russi kasuks. NMKÜ võtab „aeg maha“ ning toob Härmi uuesti mängu Riibergi asemele. Russ suurendab aga vahet. Klõscheiko II saavutab mängu viimase korvi 34:30. Klõscheiko I kukub nelja veaga mängust, teda asetab Potocky, mis ei muuda aga enam olukorda. Mängu võidab Russ 34:30.

Mäng ei olnud kombinatsioonirikas. Mõlemalt poolt tarvitati rohkesti kaugeviskeid ning kiireid läbimurdeid driblingutest. Russ kombineeris siiski rohkem, nagu tavaliselt. Mängu teine poolaeg oli peaaegu tervelt temporikas ning huvitav, kus raske oli võitjat ennustada. Paremaks meheks väljal oli Klõscheiko II, teda jatkus igale poole ning ta saavutas ka lõviosa Russi korvidest — 21. Timtschenko ei ole saavutanud oma läinudaastast vormi. Punkte saavutas ta 5, Ivanov 4. NMKÜ parameteks olid Noony, Riiberg ja Ratnik. Riiberg andis teistele siiski liig vähe sööte, mis tingitud peaasjalikult koostreeningu puudusest meeskonnaga. Niggol tundus paremana Vikstenist. Miller mängis vähe aega, kuna langes liig kiirelt vigadega mängust välja. Sostar ei olnud temast igatahes nõrgem. Punkte saavutasid NMKÜ kasuks Riiberg 9, Ratnik 8, Niggol 4, teised vähem.

Sama õhtu teised võistlused olid ESV — Russ võrkpallis. Esimene võitis 15:7; 15:0. Politsei spordiring võitis Puhkekodu võrkpallis 15 : 2; 15:9.

25. okt. oli võistluskavas 4 mängu. Kuna Puhkekodu loobus võrkpallis Lutheri NMKÜ-le, siis peeti ainult kolm võistlust. Võrkpallis võistlesid „Kalevipoeg“ — ESV, korvpallis kohtasid NMKÜ — Russ II-ga ning Lutheri NMKÜ Russ I-ga.

Õhtu esimene võistlus on meeste võrkpallis „Kalevipoja“ ja ESV vahel. „Kalevipoeg“ asub väljale täiesti lapitud koosseisus ning kaotab esimese geimi 1:15. Teisel geimil moodutab „K“ oma meeskonna ümber. Mängu tuleb „K“ parim suruja Tomson, kes millegipärast mängu alguseks kohal ei olnud. Nüüd „klapib“ „poegade“ mäng juba paremini. Nad suudavad asuda juhtima 11:6. ESV arvestab vastasega ning võtab geimi jooksul 2 korda „aeg maha“. See paistab aitavat. Teise geimi võidab ESV 15:12.

Korvpallivõistlus NMKÜ ja Russ II vahel läheb alguses tasavägiselt. Poolaja võidab NMKÜ 17:6. Teisel poolajal näitab NMKÜ ilusat ning kombinatsioonirikast mängu ning võidab poolaja 35:4, seega kogu mängu 52:10. NMKÜ koosseis: Ratnik, Niggol, Torokvei, Noony, Sostar (Jürgens). Viimane startis seni Tartu NMKÜ värvide eest, on nüüd

(Järg 8. küljel.)

Esivõistlusist osavõtjad ringkondade ja klasside järgi.	Meeste korvpall		Meeste võrkpall		Naiste korvpall		Naiste võrkpall	
	A.	B.	A.	B.	A.	B.	A.	B.
Tallinna ringkond.	NMKÜ. Ess. Kalev Puhkekodu NMKÜ Russ.	Viking ÜENÜTO Äriteenijad Makkabi Lutheri NMKÜ Politsei SR. Kalevipoeg	NMKÜ Ess. Kalev ÜENÜTO Politsei SR.	Viking Puhkekodu NMKÜ Russ Äriteenijad Lutheri NMKÜ Kalevipoeg	Kalev KNNÜ Russ ÜENÜTO		Ess. Kalev KNNÜ Russ ÜENÜTO	
Põhja-Eesti rgk.	Võitleja s. o. Kaitseliit	Politsei SR. NTHK. Kreenholm NMKÜ Astra	Kaitseliit Astra	Politsei SR. NTHK Võitleja, s. o. Kreenholm NMKÜ	Kaitseliit Astra	NTHK. Võitleja s. o. Kreenholmi NMKÜ	Võitleja s. o. Astra	NTHK Kreenholmi NMKÜ Kaitseliit
Lõuna-Eesti rgk.	Kalev, Tartu NMKÜ, Tartu Eask., Tartu	Valga NMKÜ ÜENÜ Tartu	Kalev, Tartu NMKÜ, Tartu Eask, Tartu	Valga NMKÜ ÜENÜ, Tartu	Kalev, Tartu	ÜENÜ Tartu	Kalev, Tartu, Eask, Tartu	ÜENÜ Tartu
Kesk-Eesti rgk.	Vaprus		Vaprus					

Nr. 40. XII aastakäik.

EESTI SPORDILEHT

Teisipäeval, 27. oktoobril 1931.

Käsipall.

Russ võitis . . .

(Algus 7. küljel.)

aga elama asunud Tallinna ning stardib edaspidi kohalikus NMKÜ-s. Niggol näitas selles mängus järjekorralist edenemist, saavutades ka enamuse NMKÜ punktidest — 18. Teised paremad Noony ja Ratnik.

Ohtu viimane võistlus toimus Russ I ja Lutheri NMKÜ vahel. Suurema osa esimesest poolajast mängib Russ koosseisus Gajkovitsch, Meele, Potocky, Bulatov ja Bachmann. Lutherlased on peaaegu kogu 1. poolaeg väiksel juhtimisel. Poolaja lõpul seisu 8:7 juures Lutheri NMKÜ kasuks tuleb mängu Ivanov Potocky asemele. Russi mäng paraneb sellega ning nad võidavad poolaja 13:10.

Teist poolaega alusbab Russ sama koosseisuga, mis lõpetas esimese poolaja. Lutherlaste suure ebaõnne tõttu korvivisetes asub Russ juhtima 18:10. Nüüd asub väljale Russi ekstra koosseis, väljaarvatud Klõscheiko I. Russi koosseis on nüüd Potocky, Bulatov, Klõscheiko II, Ivanov, Timtschenko. Korvide vahe ei suurene aga enam nimetamisväärselt, kuna nüüd mängib ka Lutheri NMKÜ paremini ning visked õnnestuvad normaalselt. Mängu võidab Russ 29:18. Lutherlaste parema õnne puhul korvivisetes oleks mäng võinud muutuda täiesti konkurentsrikkaks ning tasavägiseks, kuna Russ ei olnud seekord kuigi hea. Lutherlased rahuldasid üldiselt ning esinesid mujdu ootustekohaselt hästi. NMKÜ-l tuleb nendega kindlasti „tükk tööd" teha, et võiduga väljalt lahkuda. Lutheri NMKÜ koosseis oli Brenner, Tolend, Runstük, Pilli ja Hammer.

Keskkoolide käsipall.

TKSÜ käsipalliesivõistlused jatkusid 17. ja 24. okt. kaitseliidu võimlas. Kahe õhtu silmapaistvamaks saavutuseks oli kommertsgümnaasiumi korvpallivõidud seniste tugevamate korvpalliüksuste humanitaarg. ja Vestholmi gümn. üle meeste A klassis. Kommertsg. võitis esimesel õhtul humanitaarg. 30:14 ning teisel õhtul Vestholmi g. napilt 19:18. Teised tagajärjed kahe võistlusõhtu kohta: naiste võrkpallis A klassis võidab kommertsgümn., kes läinudaasta meister, kaubanduskooli 15:1; 15:0. Kaubanduskoolil oli see esinemine esimene pärast mitmeaastast eemalejäämist TKSÜ käsipalli esivõistlustest. Samas klassis võidab Kaarli g. Kubu g. napilt 4:15; 15:13; 16:14 ning I linna tütarl. gümn. Lenderi tütarl. g. 15:12; 15:5. Lenderi tüt. gümn. oli tähendatud võistlus esimeseks võistluseks kõigi aegade kohta TKSÜ esivõistlustel.

Meeste korvpallis B klassis võidab Vene gümn. Juudi gümn. 30:14 ning humanitaargümn. Vene gümn. 20:19.

Meeste võrkpallis B klassis võidab läinud aasta meister reaalgümnaasium Vene gümn. 15:1; 15:3.

TALLINN, Pikk t. 47
Tel. 444-22.

Soovitab suures valikus:

Võimlemise ülikonde ja jalanõusid.

Korvpalle, võrkpalle, võrkpalli võrke.

Ameer. korvpalli saapaid.

Poksi kindaid, poksi saapaid, pokspalle.

Ping-pong mänge, lööjaid ja palle.

Spordi kujusid ja diploome

Kutse olümpia mängudest osavõtmiseks.

Sarnase kaanega on Ameerika olümpia komitee poolt väljasaadetud kutse 1932 a. olümpiamängudest osavõtmiseks.

Kutsel on trükitud linna elanikkude arv ja parempoolses nurgas märkus, et päike paistab ja puuvilja ning lilli on saada läbi aasta.

Narvas algas käsipalli hooaeg.

18. okt. peeti Narvas Võitleja sp. osak. korraldusel käsipalli võistlusi. Võistlused kujunesid ühtlasi ka Narva tänavuse käsipalli hooaja esimesteks võistlusteks.

Esimestena kohtasid võrkpallis Narva Pol. Sp. Ring. Kohe alul on märgata politsei tublit ülekaalu, kuna meeskond on tänavu tugevnenud Tallinna „Kalevi" mängija Parboga. Esimese game võidab Pol. Sp. Ring 15:13. Teisel game'il ei saa Võitleja, kes füüsiliselt palju nõrgem, ennast maksma panna ja PSR võidab mängu 15:11.

Järgmistena kohtasid võrkpallis Narva n. ü. „Astra" ja Võitleja naiskonnad. Mõlema naiskonna mäng pakkus üle ootuste enam kui loodeti. Näidati häid surumisi, eriti Astra poolt, kus parema paarina esinesid preilid Tschikina ja Loorits. Esimese game'i võitis Astra 15:6, teise — Võitleja 15:12 ja kolmanda — Astra 15:5. Võitleja naiskond on tublisti hra O. Topmanni treeningutega palju juurde võtnud. Paremaks paariks olid preilid Järvepera ja Vigla.

Korvpallis esitas ühisgümn. I ja II meeskond tubli ja temporikka partii. Kohati kippus II meeskond I üle trumpama. Võitis napilt I meeskond 21:19, poolaeg 11:8.

Võistluste kohtunikkudena toimised hrad Veltmann ja Nappa korrektilt.

Riia „Krause" kapituleerus Tartu „Kalevile".

Kolmas seltsidevaheline maadlusvõistlus lõppes 5:2

Suursündmuseks Tartu raskejõustiklasile kujunes möödunud pühapäev, mil leidsid aset kohaliku „Kalevi" ja Riia „Krause" kolmandad seltsidevahelised maadlusvõistlused. Senised kohtamised olid lõppenud kumbagile seltsile ühe võiduga, ning need võistlused pidid näitama otsustavas kohtamises parema. Sellest siis ka tingitud arvurikas vaatajaskond, nii et „Kalevi" kitsad ruumid ähvardati sõna tõsises mõttes „lõhki ajada."

Peale „Kalevi" sekretär H. Michelsoni avasõnu, asusid matile kärbeskaallased Lillisons (Krause) ja Tedre (Kalev). Lätlane on märksa aktiivsem ja näib enesele kindlustavat vähemalt töövõidu, kuid õnnestunud puusaheitest langeb Lillisons seljali. Aega kulunud 14,5 min.

Sulgkaalus esitab Krauset Kundzins, Eesti-Läti käesoleva aasta maadlusvõistluse võitja. Vastaseks on Urm. Oodatakse kiiret lõppu, kuid Urm näitab üles küllaldast aktiivsust ja visat vastupanu, andes Kundzinile vaid töövõidu.

Kergekaalus on Krausel väljas Läti meister Budovski, Kalevil Toots. Viimane on lätlasest igakülgselt parem. Budovski päästab end järjekindlalt matilt väljataganemisega. Toots seljatab vastase kolm korda, kuid ikkagi on lätlasel mõni ihuliige üle matiserva. Toots peab leppima üksmeelse punktivõiduga.

Kergekeskkaalus teeb Attars (Krause) Laanega lühidalt. 1,5 minuti möödudes on Laanel selg „prügine."

Kolmes raskemas kaalus domineerib Kalev täielikult.

Keskkaalus on vastasteks Kisis (Krause) ja Zettermann. Mõlemad on enam-vähem ühejõulised. Napi punktivõidu saab siis Zettermann.

Poolraskekaalus Litsak („Kalev") seliatab Sarinši („Krause") 6,5 minutiga.

Raskekaalus esinevad Läti meister Bietags (Krause) ja Kasakov (Kalev). Bietags on aktiivsem, kuid kahe min. möödudes vaatab lätlane lakke.

Seega lõppes kolmas kohtamine 5:2 „Kalevi" kasuks.

Kuna arusaamatuse tõttu oli sõitnud üks lätlane rohkem, peetakse kergekaalus demonstratsioonmaadlus Skoppansi (Krause) ja Voldi (Kalev) vahel. Nauditav matš lõppes Voldi paremusega.

Õiendus

naiste võrkpalli mängu määruste asjus.

Käesolevaga teatab Eesti käsipalliliidu juhatus, et naiste võrkpallis Eesti esivõistlustel ja ametlikel võistlusil tuleb tarvitada üldiseid meesvõrkpalli mängu määrusi, väljaarvatud võrgu kõrgus, missugune naistele 2 m. 24 sm.

Liidu liikmetele saadetud ringkiri lugeda naiste võrkpalli kohta maksvusetaks.

Eesti Käsipalli Liit.

Vaprus-Tervis 43:27 ja 2:0

Pühapäeval avati Pärnus käsipalli hooaeg. Vapruselt korraldatud käsipalliõhtul kohtas korraldaja seltsi meeskond Tervisega. Võrkpallis oli tublisti parem vanameister Vaprus, lüües Tervist 2:0, geimid 15:3 ja 15:9. Teisel geimil oli mäng hea, kuna esimesel ei sattunud mängijad veel hoogu.

Korvpallis oli matsch teisel poolel suurelt nauditav ja Tervis võib siin pakkuda Vaprusele tugevat konkurenti, millise samm oleks suurelt tervitatav ja Pärnu käsipall omavaheliste tugevamate võistluste juures võiks tõusta võrdlemisi kardetavaks pealinna üksikutele seltsidele. Mängu võitis Vaprus 43:27, poolaeg 22:11.

Vapruse teisel garnituuril tuli kapituleerida võrkpallis poeglaste g. meeskonnale 0:2, geimid 8:15 ja 9:15.

Avaõhtu mängu järele võib märkida rõõmustavalt, et Pärnu käsipall on sammumas eduteed ja hooaja jooksul on Tervis võmas pakkuma tugevat konkurentsi vanameister Vaprusele, kui treening samas suunas kestub H. Lauritsa juhtimisel.

Tartus avati poksihooaeg.

„Kalevi" esivõistlused ja kursantide katsevõistlused.

Tartu nahkkinda hooaeg avati „Kalevi" esivõistlustega 10. ja 11. skp. Konkurents oli üksikuis kehakaales võrdlemisi tugev, ning enamik võite saavutati punktidega.

Kukk-kaalus tuleb meistriks Litsak, 2. Traks, 3. Scheer.

Sulgkaalus domineerib hea tehnikaga Lillemägi. 2. Siideri üle, mis otsustabki meistrikoha.

Kergekeskkaalus tuleb võitjana välja Vahhi, 2. Kaiv, 3. Saar.

Kergekaalus tuleb meistriks loobumisvõiduga (!) Ind.

Keskkaalus tuleb kogu esivõistluste ainsam knock-out Lukin II poolt Saarva vastu. 1. Lukin II, 2. Saarva, 3. Luiga.

Poolraskekaalus võidab tiitli seltsimehelikus matšis Roosen Pooni vastu.

Raskekaalus puudub ringist Lukin, mille tõttu meistriks tuleb Visnapuu, sundides loobuma carneraliku Rätsepa ja saab napi punktivõidu Tammelt. 2. Tamm, 3. Rätsep.

Samal ajal korraldati ka poksikursuste lõppedes kursantide vahelised võistlused, kus mõnigi noor võis tehniliselt silmi ette anda mõnele vanale poksijale.

Tagajärjed: Kärbeskaal: 1. Arrison Kukk-kaal: 1. Pärnu. Sulgkaal: 1. Bank. Kergekaal: 1. Ruudi. Kergekeskkaal: 1. Truus. Keskkaal: 1. Pärn.

OVOMALTINE

on ekstrakt, mis sisaldab kõik limakse, piima, muna ja kakao väärtuslikumad ollused kergelt seeditaval kujul. Mis tähendus sellel on sportlasele, ei vaja vist erilist seletamist.

Saadawal kõikides apteekides ja rohukauplustes.

Pealadu: A/S. «Ephag»
Tallinn: Harju tän. 41 ja Narva mnt. 42
Tartu: Kompanii 1

Dr A. WANDER A.-G. BERN, SCHWEIZ

OVOMALTINE tervendab ka Teid!

Estutav toimetaja A. Mändvere. „Estotrükk" Tallinn, S. Karja 8. Väljaandja Eesti spordi keskliit.