

KINDLUSTUSE AASTARAAMAT INSURANCE YEARBOOK

2002

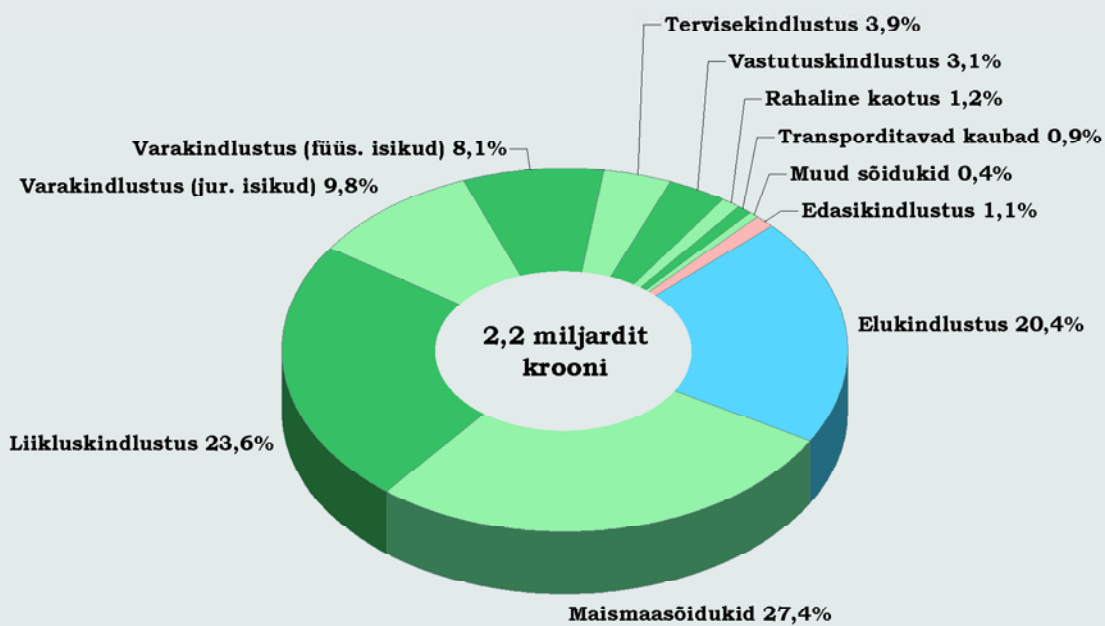

Finantsinspektsioon

Estonian Financial Supervision Authority

KINDLUSTUSE AASTARAAMAT 2002

Tallinn, 2003

Sakala 4
15030 Tallinn
EESTI
Tel: (+372) 668 0500
Faks: (+372) 668 0501

SISUKORD

EESSÕNA	6
ÜLEVAADE KINDLUSTUSTURUST	7
Kindlustusturg, 2002	8
ELUKINDLUSTUS	17
Elukindlustus, 2002	18
Elukindlustusandjate kindlustusportfelli struktuur	42
Kindlustusandjate turuosad elukindlustusliikides	45
Elukindlustusandjate varade ja kohustuste struktuur, 31. detsember 2002	48
Elukindlustusandjate omakapitali struktuur, 31. detsember 2002	49
Elukindlustusandjate suhtarvud, 2002	50
KAHJUKINDLUSTUS	51
Kahjukindlustus, 2002	52
Kahjukindlustusandjate kindlustusportfelli struktuur	64
Kindlustusandjate turuosad kahjukindlustusliikides	67
Kahjukindlustusseltside varade ja kohustuste struktuur, 31. detsember 2002	71
Kindlustusandjate omakapitali struktuur, 31. detsember 2002	72
Kahjukindlustusandjate investeringud	73
Kahjukindlustuse suhtarvud	75
Liikluskindlustus, 2002	85
KINDLUSTUSTEGEVUS BALTI RIIKIDES	89
PÕHITABELID	95
Kindlustusseltside koondbilanss, 31. detsember 2002	96
Elukindlustusandjate koondbilanss, 31. detsember 2002	97
Kahjukindlustusandjate koondbilanss, 31. detsember 2002	98
Kahjukindlustusandjate kasumiaruanne, 2002	100
Liikluskindlustuse kasumiaruanne, 2002	102
Liikluskindlustuseta kahjukindlustuse kasumiaruanne, 2002	103
Elukindlustusandjate kasumiaruanne, 2002	104
Kindlustuspreemiad ja nõuded, 1998—2002	105
Elukindlustuslepingud, preemiad ja nõuded kindlustusandjate lõikes, 1998—2002	106
Elukindlustuslepingud, preemiad ja nõuded liikide lõikes, 1998—2002	108
Kahjukindlustuslepingud, preemiad ja nõuded kindlustusandjate lõikes, 1998—2002	110
Kahjukindlustuspreemiad ja nõuded liikide lõikes, 1998—2002	112
Kindlustusandjate kulud, 2002	114
LISAD	115
Kindlustusega seotud institutsioonid, 31. detsember 2002	116
Eesti kindlustusseltsid, 2002	117
Ülevaade kindlustussündmustest, 2002	121

EESSÕNA

Finantsinspektsioon avaldab käesolevas kindlustuse aastaraamatus ülevaate Eesti kindlustusturgu ja kindlustusseltside tegevust iseloomustavatest andmetest 2002. aastal.

Aastaraamatu koostasid Finantsinspektsiooni analüüsi ja aruandluse osakonna töötajad Priit Kask (osakonna juhataja, aastaraamatu peatoimetaja), Anneli Sibul (aastaraamatu tegevtoimetaja), Anne Pirn, Eret Võsa, Siiri Ollerma ja Tauno Kuusk. Aastaraamatu ettevalmistamisele aitasid kaasa ka kindlustusjärelvalve divisjoni töötajad Leiu Einberg ja Katrin Plaser.

Käesolev aastaraamat annab ülevaate järgmistest valdkondadest: kindlustusturg (Anneli Sibul), elukindlustus (Anne Pirn), kahjukindlustus (Siiri Ollerma, Tauno Kuusk) ja kindlustustegevus Balti riikides (Anneli Sibul).

Tallinn, detsember 2003

Kaido Tropp

Finantsinspektsiooni
juhatuse liige

Priit Kask

analüüsi ja aruandluse osakonna juhataja
peatoimetaja

ÜLEVAADE KINDLUSTURUST

KINDLUSTUSTURG, 2002

MAJANDUS AASTAL 2002¹

2002. a kasvas maailmamajandus ligikaudu 2%. Majanduse elavnemise ootused ei täitunud, kuid samas ei läinud täide ka pessimistlikud ennustused majanduse kokkutõmbumisest. Maailmamajandust tervikuna ohustas 2002. aastal kõige enam kasvav võlakoormus, mis intresside tõusu korral võib mitmetele riikidele tuua kaasa negatiivseid tagajärgi ja saada saatuslikuks paljudele ettevõtetele. Samuti ohustasid aktsiahindade katastroofilisest langusest põhjustatud pensionifondide suured kaotused, millega viimased üksi toime ei tule.

Eesti majanduse areng jätkus 2002. aastal, nagu kahel varasemal aastalgi, rahvusvahelises mõistes kiire tempoga. Statistikaameti (ESA) andmetel ulatus majanduse nominaalkasv 10,3%-ni ja reaalkasv 6%-ni.

Väliskeskonna ebastabiilsus pidurdas Eesti majanduse arengut, kuid sisenõudluse kasv, mis tugines peamiselt investeringuile, soodustas seda. Seoses laenuintresside alanemisega püsis laenuõudlus kõrge terve aasta vältel ning laenudest domineerisid jätkuvalt kinnisvara laenud. Samuti oli aktiivne liisingunõudlus, kusjuures liisiti peamiselt kortereid ja sõiduautosid. Soodsad laenuitingimused ja kasvav nõudlus eluruumide- ja mitteeluruumide järele ning hoogustuv teedehitus suurendasid oluliselt ehitustööde mahtu. Oodatust kiiremini arenes ka eratarbimine, mida soodustas palkade kiire tõus, soodsad liisingu- ja laenuvõimalused ning hinnatõusu pidurdumine (tarbijahinnaindeks kasvas 3,6% võrreldes 2001. a).

KINDLUSTUSTURG

Kindlustussektori mõju Eesti majanduse arengule on veel suhteliselt väike. Eesti 2002. aasta sisemajanduslik koguprodukt oli 108 miljardit krooni ja keskmine rahvaarv 1,3 miljonit inimest (vt tabel 1).

Tabel 1. Eesti majandus ja kindlustusturg, 1995–2002

	1995	1996	1997	1998	1999	2000	2001	2002
SKP jooksevhindades (miljonit krooni)	40 897	52 423	64 045	73 538	76 327	87 379	97 895	108 024
SKP muutus püsivhindades (%)	4,3	3,9	9,8	4,6	-0,6	7,3	6,5	6,0
Tarbijahinnaindeksi (THI) aastane muutus (%)	29,0	23,1	11,2	8,2	3,3	4,0	5,8	3,6
sh kaubad (THI-K)	18,0	19,6	8,5	6,2	0,3	3,3	4,9	1,9
teenused (THI-T)	45,3	27,2	14,2	12,7	9,7	5,4	7,6	6,8
Keskmine rahvaarv (tuhat)	1 437	1 416	1 400	1 386	1 376	1 370	1 364	1 359
Brutopreemiad (miljonit krooni)	550	824	1 085	1 272	1 417	1 659	1 832	2 189
sh kahjukindlustus	505	733	926	1 031	1 127	1 290	1 427	1 719
elukindlustus	43	64	128	206	216	304	356	446
edasikindlustus	2	27	31	35	74	65	49	24
Brutopreemiate aastane reaalkasv (THI-ta)	23,5	21,8	18,4	8,3	7,9	12,6	4,4	15,3
Brutopreemiate aastane reaalkasv (THI-T-ta)	9,5	14,3	15,8	4,1	-1,0	12,6	4,0	13,7
Otsesed brutopreemiad elaniku kohta (krooni)	382	563	753	892	976	1 164	1 307	1 593
sh kahjukindlustus	352	518	662	743	819	942	1 046	1 265
elukindlustus	30	45	91	149	157	222	261	328
Otsese kindlustuse osatähtsus SKP-s (%)	1,3	1,5	1,6	1,7	1,8	1,8	1,8	2,0
sh kahjukindlustus	1,2	1,4	1,4	1,4	1,5	1,5	1,5	1,6
elukindlustus	0,1	0,1	0,2	0,3	0,3	0,3	0,3	0,4

¹ Kokkuvõtte majanduse arengust 2002. aastal on koostatud Eesti Konjukturiinstituudi 2003. a väljaande "Eesti rahvusvaheline konkurentsivõime" alusel

Kuigi kindlustusandjate otsese kindlustuse brutopreemiad moodustasid ainult 2% SKP-st, võib 2002. aastal märkida kindlustuse osatähtsuse kasvu võrreldes eelmise aastaga (vt joonis 1).

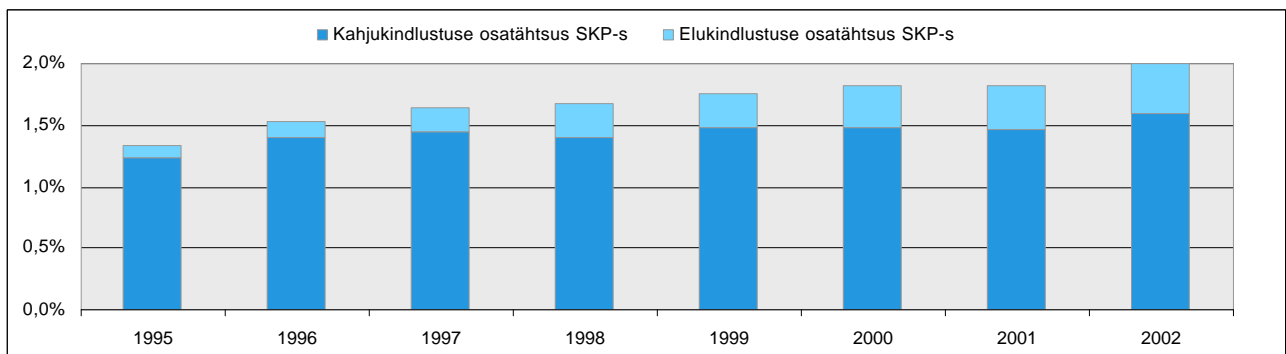

Joonis 1. Kindlustusandjate brutopreemiade osatähtsus sisemajanduslikus koguproduktis (SKP-s), 1995–2002

2002. a kasvas kindlustusturg otsese kindlustuse brutopreemiade alusel 21,4% ja see on viimase viie aasta suurim kasv. Kindlustusandjad kogusid 2002. aastal brutopreemiaid kokku 2,2 miljardit krooni, millest 78,5% moodustasid kahjukindlustuse, 20,4% elukindlustuse ja 1,1% sissetuleva edasikindlustuse brutopreemiad (vt joonis 2).

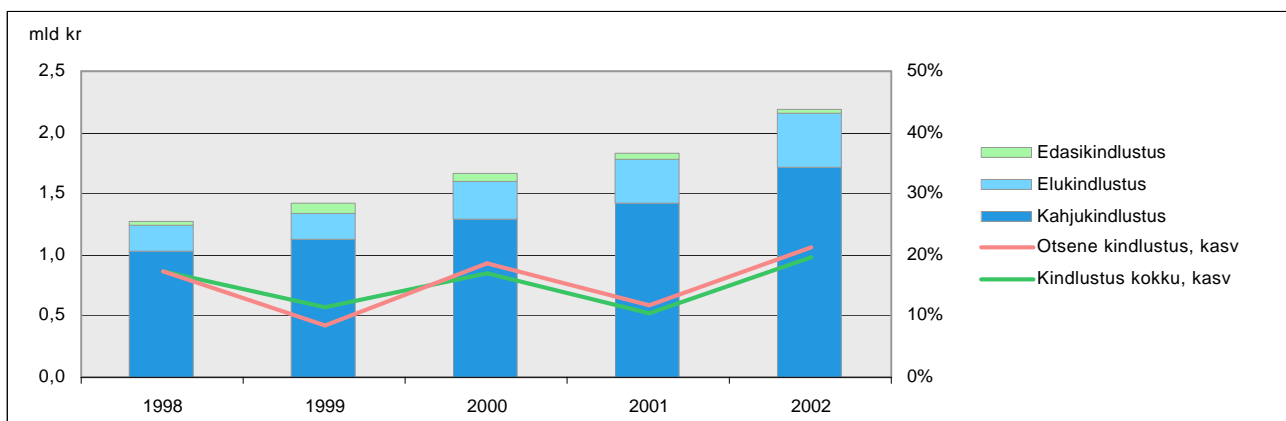

Joonis 2. Kindlustusandjate brutopreemiad ja brutopreemiade nominaalkasv, 1998–2002

Otsese kindlustuse brutopreemiaid koguti 2,2 miljardit krooni (2001. a 1,8 miljardit krooni, kasv 21,4%) ja nõudeid maksti 973,6 miljonit krooni (2001. a 767,3 mln kr, kasv 26,9%). Elukindlustuse brutopreemiade maht kasvas aasta jooksul 25,4% ja kahjukindlustuse preemiamah 20,4%. Otsese kindlustuse turujaotus kahjukindlustuse ja elukindlustuse vahel muutus 2002. aastal 0,6 protsendipunkti elukindlustuse kasuks ning selle tulemusena kuulus elukindlustusele 20,6% otsesest kindlustusturust ja kahjukindlustusele 79,4%. Sissetuleva edasikindlustuse brutopreemiade maht vähenes jätkuvalt ning moodustas 2002. aastal 24,3 miljonit krooni, mis on kaks korda vähem kui 2001. aastal (49,1 mln kr).

Üle veerandi Eesti kindlustusturul kogutud brutopreemiatest moodustavad maismaasõidukite kindlustuse preemiad ja peaaegu teise veerandi liikluskindlustuse preemiad. Veel domineerivad kindlustusturul varakindlustus ning elukindlustusliikidest kapitalikogumiskindlustus (vt joonis 3).

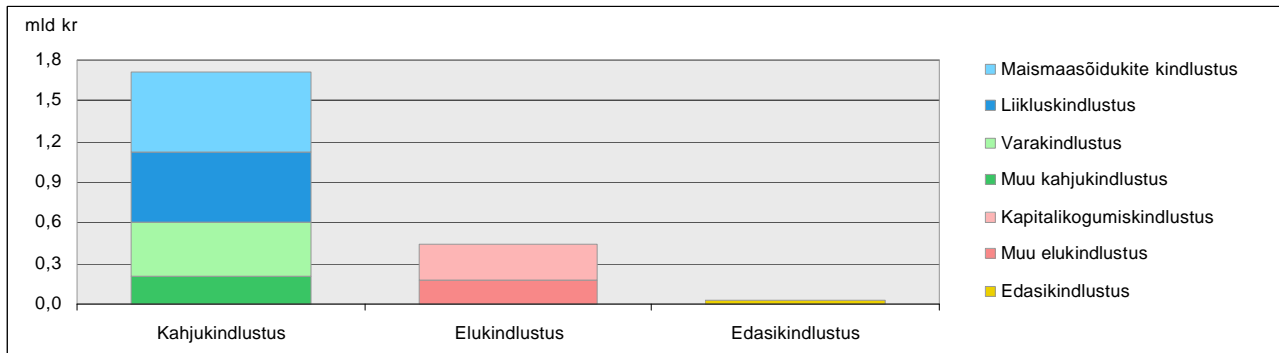

Joonis 3. Brutopreemiad kindlustusliigiti, 2002

Arvestades tarbijahinnaindeksi aastakasvu, kasvas otsese kindlustuse preemiamahd realselt 17,2%, mis on oluliselt kõrgem 2001. a brutopreemiate reaalkasvust (5,7%) ning sarnaselt brutopreemiate nominaalkasvule ka viimase viie aasta kõrgeim reaalkasv. Elukindlustuse reaalkasvuks kujunes 2002. aastal 21% ja kahjukindlustuse reaalkasvuks 16,2% (vt joonis 4).

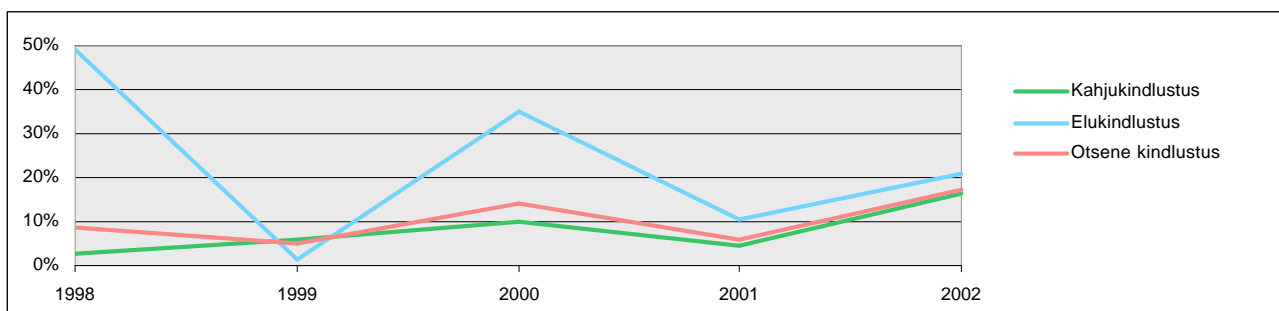

Joonis 4. Brutopreemiate reaalkasv, 1998–2002

Preemiamahu reaalkasv on aastate jooksul olnud stabiilsem kahjukindlustuses ja kõikumavam elukindlustuses. Põhjuseks elukindlustuslepingute pikaajalisest iseloomust tingitud uute kindlustusvõtjate aeglasem sisenemine elukindlustusturule ning sellest tulenev elukindlustusturu väiksem maht ja hilisem aktiivne kasvufaas võrreldes kahjukindlustusega. (Väiksema mahu puhul annab absoluutarvus sama suure preemiamahu lisandumine suurema kasvu). Elukindlustusturu kasvu aeglustas oluliselt 1999. aastal toimunud suurem kindlustusturu korrastumine. Pankrotistunud kindlustusandjate kindlustusportfellide üleandmine, kindlustusandjate üle järelevalve tõhustamine ja tulumaksusoodustusega kindlustuslepingute aktiivse sõlmimise algus 2000. aastal taastasid elukindlustusturu kiire arengu. Samuti mõjutas ja mõjutab ka edaspidi elukindlustuslepingute sõlmimise otsust kogu majanduse areng ja sealhulgas just netosissetulekute kasv ning inimeste positiivsed ootused tuleviku suhtes. 2002. aasta kindlustusturu kasvu soodustas olukord laenu- ja liisinguturul, sest laenu või liisingu abil eluaseme või sõiduki soetamisel võetakse sageli vastavalt kas vara- või maismaasõidukite kindlustus. Samuti kasvas huvi elukindlustuslepingute sõlmimise vastu seoses vajadusega tagada pikaajalise laenu tagasimaksmine.

Otsese kindlustuse brutopreemiate maht ühe elaniku kohta Eestis moodustas 2002. aastal 1 593 krooni (2001. aastal 1 307 krooni), sellest elukindlustuses 328 krooni (2001. aastal 261 krooni) ja kahjukindlustuses 1 265 krooni (2001. aastal 1 046 krooni). Arvestades, et keskmine brutokuupalk

2002. aastal oli 6 144 krooni ja tööga hõivatud inimesi 0,6 miljonit, siis keskmiselt kulutas töötaja brutopalgast elukindlustusele 1% ja koduse vara kindlustamisele 0,4%.

KINDLUSTUSANDJAD

2002. aasta lõpus tegutses Eestis kindlustusandjana seitse kahjukindlustusseltsi, viis elukindlustusseltsi ning kindlustusandjana piiri- ja edasikindlustuse alal Eesti Liikluskindlustuse Fond (vt joonis 5).

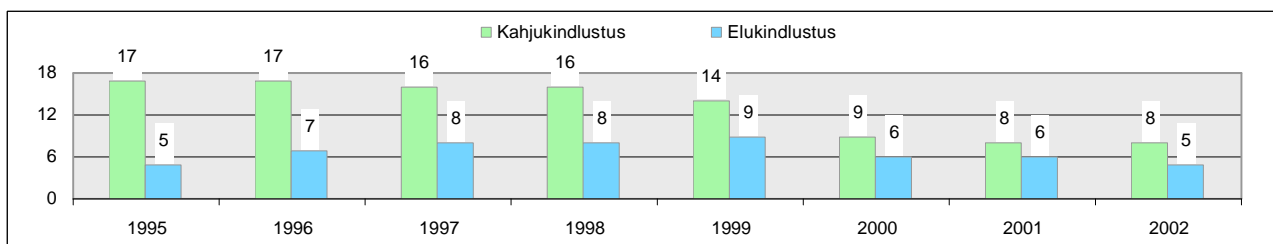

Joonis 5. Elu- ja kahjukindlustusandjate (k.a Eesti Liikluskindlustuse Fond) arv, 1995–2002

Kahjukindlustusselts AS Sampo Eesti Varakindlustus võttis seoses omaniku vahetumisega 2002. aasta algul uue ärinime — AS If Eesti Kindlustus. 2002. aastal lahkusid kindlustusturult elukindlustusselts Nordika Elukindlustuse AS ja kahjukindlustusselts Nordika Kindlustuse AS, kelle osatähtsused turul olid 2001. aastal väga väikesed. 2001. aastal kuulus esimesele 0,5% ja teisele 4,1% kindlustusturust otsese kindlustuse brutopreemiate alusel. Nordika Elukindlustuse AS andis kindlustusportfelli üle ERGO Elukindlustuse AS-le. Nordika Kindlustuse AS andis kindlustusportfelli üle 2002. aastal kindlustusturule tulnud uuele kahjukindlustusseltsile — Nordea Kindlustuse Eesti AS-le.

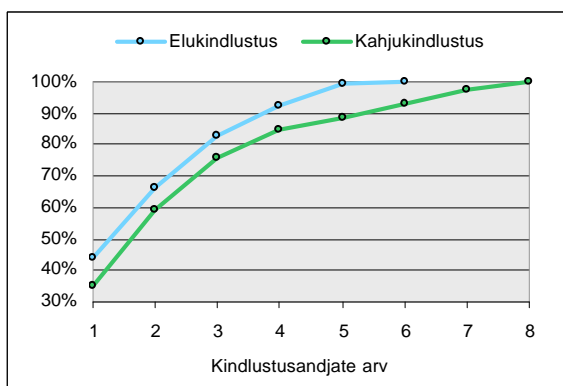

Joonis 6. Kindlustusturu kontsentratsioon, 2002

Seega iseloomustab 2002. aastal Eesti kindlustusturgu teatud stabiliseerumine, kus suurem turu ümberjagamine kindlustusseltside vahel on jäänud minevikku. 2002. aastal kuulus nii elu- kui kahjukindlustuses üle poole otsest kindlustusturust kahele suuremale seltsile, kusjuures elukindlustuses on kindlustusturu kontsentratsioon brutopreemiate alusel kõrgem kui kahjukindlustuses (vt joonis 6).

Kindlustusseltsidest on jätkuvalt turuliider AS If Eesti Kindlustus, kelle turuosa moodustas 2002. aastal otsese kindlustuse brutopreemiate alusel üle veerandi (vt joonis 7). Kahjukindlustusseltside osas ei toimunud 2002. aastal märgatavat kahjukindlustusturu ümberjaotamist (ka uus kahjukindlustusselts Nordea Kindlustuse Eesti AS säilitas sama turuosa, mis oli Nordika Kindlustuse AS-l). Elukindlustusandjatest oli 2002. aastal jätkuvalt suurima turuosaga Hansapanga Kindlustuse AS, kelle turuosa aasta jooksul vähenes.

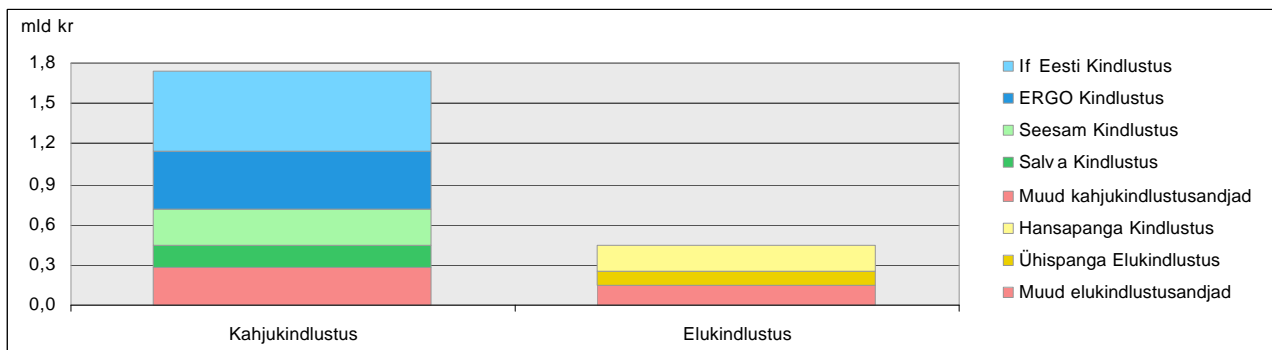

Joonis 7. Kindlustusturu jaotus kindlustusandjate lõikes brutopreemiade alusel, 2002

Kindlustusvõtjate arvu ja sellest tuleneva kindlustusandjate äritegevuse laienemisega on vaatamata kindlustusseltside arvu kahanemisele aastate jooksul kasvanud kindlustusseltside varade maht. 2002. aastal moodustasid kindlustusandjate varad 2,5% SKP-st (vt joonis 8).

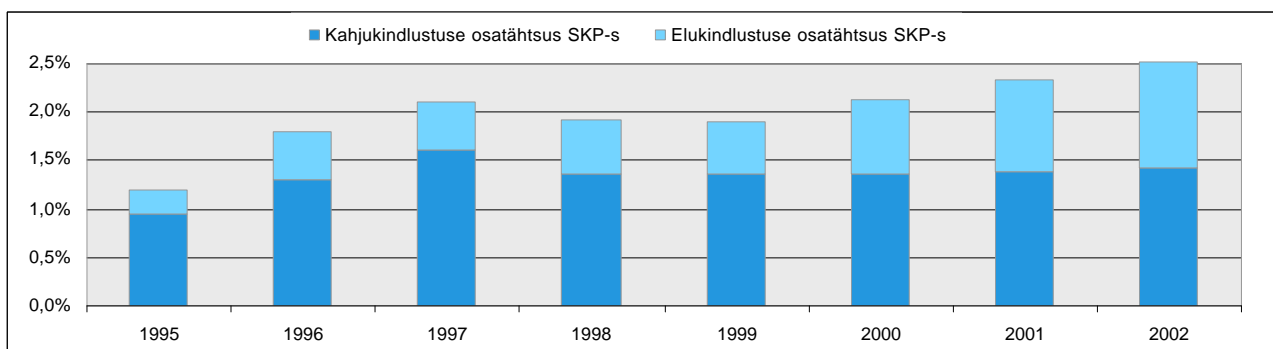

Joonis 8. Kindlustusseltside varade osatähtsus sisemajanduslikus koguproduktis (SKP-s)

Viimasel viiel aastal on varade kasv olnud tingitud rohkem elukindlustusseltside varade kasvust, mis on loomulik arvestades elukindlustusseltside suhteliselt lühikest tegutsemisaega Eestis ja sellest tulenevat kiiret kohustuste kasvu klientide ees (vt joonis 9).

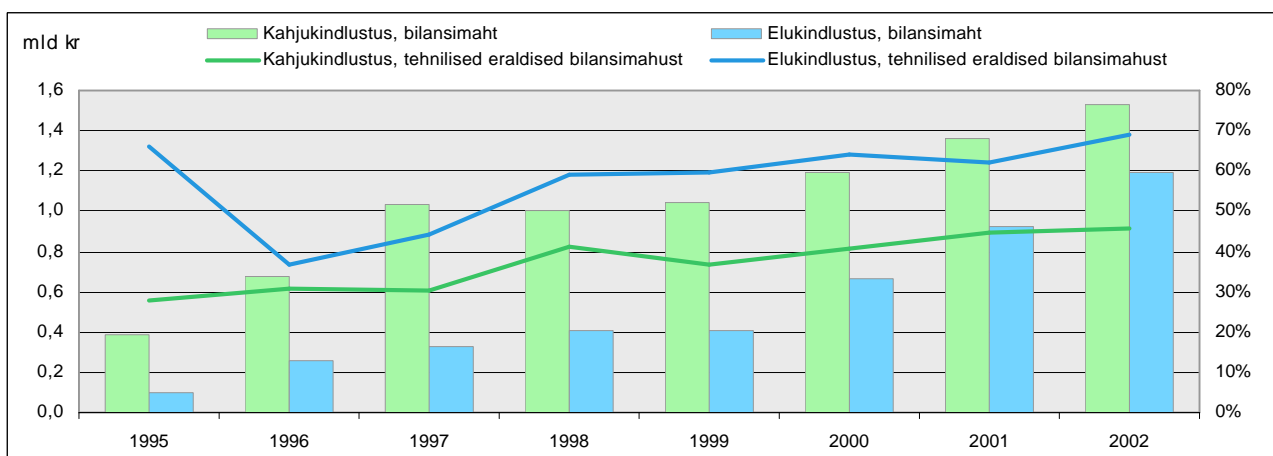

Joonis 9. Kindlustusseltside koondbilansimaht ja kindlustustehniliste eraldiste osatähtsus koondbilansimahus, 1995—2002

Kõik 2002. aasta lõpus tegutsenud kindlustusandjad täitsid kindlustustegevuse seadusest tulenevad nõuded kindlustusandja omavahendite suurusele ja seotud varale.

Aktiivkapitali mahus on aastate jooksul oluliselt suurenenud mitteresidentide osa ja seega on kasvanud mitteresidentide mõju Eesti kindlustusturule (vt joonis 10).

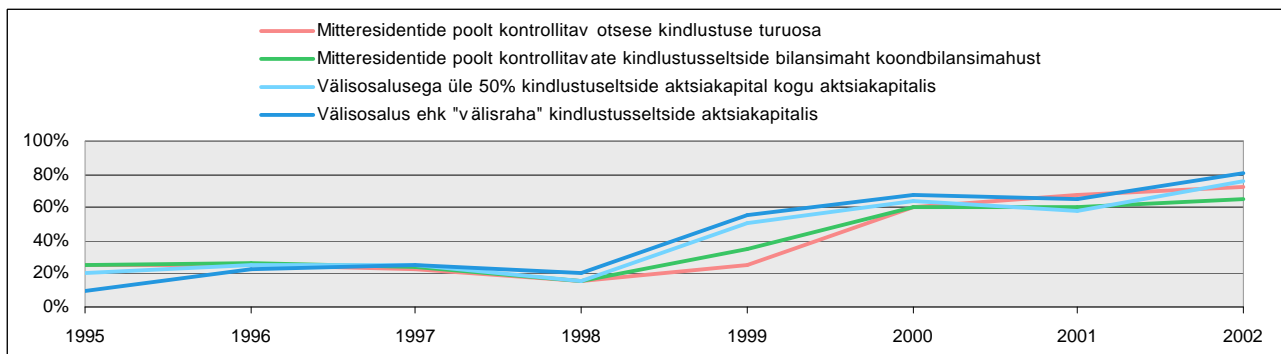

Joonis 10. Välisosalus aktsiakapitalis ja mitteresidentide poolt kontrollitav turuosa, 1995—2002

Seoses kahe residentide poolt kontrollitava kindlustusandja lahkumisega turult ja mitteresidentide kapitalil põhineva kindlustusandja turule tulemisega, moodustas 2002. aasta lõpus otsene välisosalus kindlustusseltside aktsiakapitalis 80,5% (2001. a 64,6%). Kahjukindlustusseltside aktsiakapitalist moodustas välisosalus 91,9%, kusjuures välisomanikud olid kõigil kahjukindlustusseltsidel. Elukindlustusseltside aktsiakapitalist kuulus mitteresidentidele kokku 53,5%. Mitteresidentide poolt otseselt kontrollitav turuosa 2002. aasta brutopreemiate alusel oli kahjukindlustuses 86,4% ja elukindlustuses 32,8%. 2002. aasta lõpu seisuga on suurimad kapitalipaigutused teinud Eesti kindlustusseltsidesse Saksamaa, Rootsi, Taani ja Soome investorid.

Kindlustusturu stabiliseerumisega viimasel kahel aastal on suurenenud ka seltside puhaskasum (vt joonis 11).

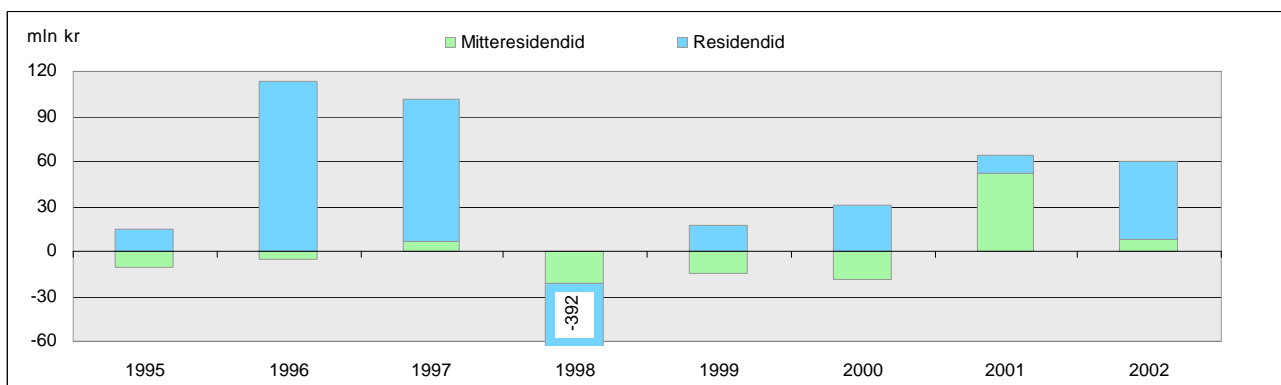

Joonis 11. Kindlustusseltside puhaskasum kindlustustegevusest, 1995—2002

Kahjukindlustussektori kasum on olnud üldjuhul elukindlustussektori omast suurem ja see on loomulik tänu kahjukindlustuse domineerimisele Eesti kindlustusturul. Siiski on puhaskasum varieerunud oluliselt

kindlustusseltsiti ning seda ka kindlustusseltside suurust ja vanust arvestades. Mitteresidentide poolt kontrollitavate kindlustusseltside kasumit vähendas oluliselt 2002. aastal kahjum kindlustusturult lahkunud kindlustusseltside kindlustusportfellide ülevõtmisest. Samuti vähendas kindlustussektori 2002. aasta kasumit kindlustusseltside kahjum liikluskindlustustegevusest (liikluskindlustuse kindlustustehniline kahjum 16 miljonit krooni).

Kindlustusturu stabiliseerumisega ja kasumi kasvuga võrreldes 1998.-1999. aastaga on paranenud olulised äritegevust kajastavad finantsnäitajad: kasumimarginaal, omakapitali tulukus ja varade tulukus (vt joonis 12).

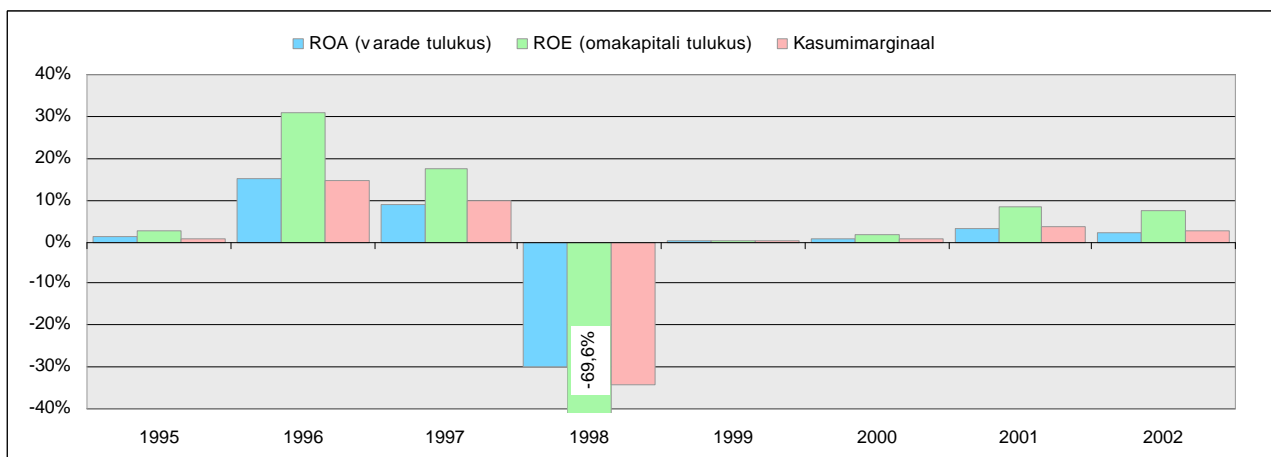

Joonis 12. Kindlustusseltside finantsnäitajad, 1995—2002

Eelpoolnimetatud kindlustusturu finantsnäitajad olid 2002. aastal kehvemad kui 2001. aastal. Tegelikult mõjutas oluliselt 2002. aasta finantsnäitajaid kindlustusturult lahkunud kindlustusseltsi portfelli ülevõtnud uue kindlustusandja 61,3 miljoni suurune puhaskahjum. Teiste kindlustusseltside vastavad koondnäitajad olid 2002. aastal paremad kui 2001. aastal.

Kindlustusandjad andsid 2002. aasta lõpus tööd 1 579 töötajale, mis moodustab tööga hõivatud elanikest 0,2% ja erasektoris tööga hõivatud inimestest 0,3%. Kindlustusandjate roll tööhõives on viimase viie aasta jooksul püsinud muutumatu. Kindlustusseltside töötajate arvu puhul on oluline vahet teha kontoritöötajatel ja müügitöötajatel (vt joonis 13).

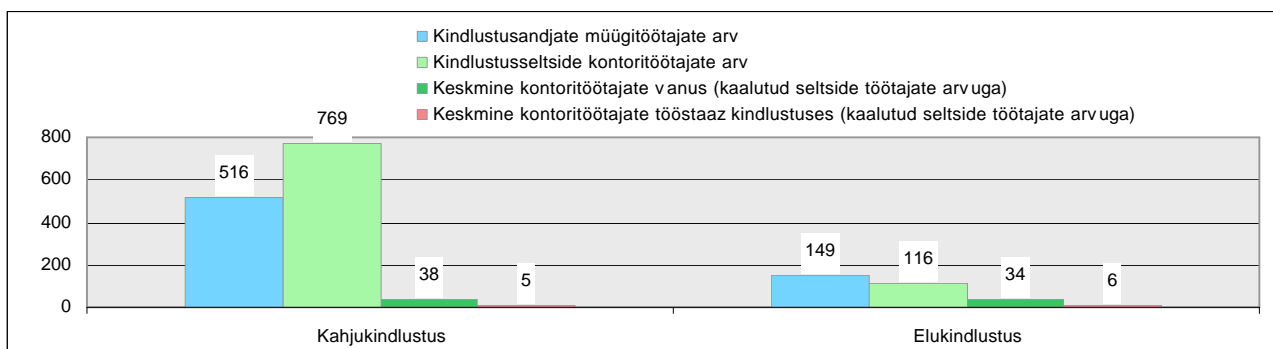

Joonis 13. Kindlustusseltside kontori- ja müügitöötajate arv, 2002

Tegelikuses on kindlustusseltse teenindavate kindlustuslepinguid müüvate inimeste arv oluliselt suurem. Nii oli 2002. aasta lõpus elukindlustusagentide registrisse kantud 850 inimest (2001. a lõpus 422 elukindlustusagenti).

KINDLUSTUSMAAKLERID

Kindlustusvahendajate tegevus on Eestis reguleeritud alates 2001. aasta 1. augustist. 2002. aasta lõpu seisuga oli registreeritud 14 kindlustusmaaklerit ja 121 kindlustusmaakleriesindajat. 2002. aasta jooksul lõpetasid kindlustusvahendustegevuse kaks kindlustusmaaklerit. Kindlustusandjad kogusid 2002. aastal kindlustusmaaklerite vahendusel 22% brutopreemiatest. Kahjukindlustuse brutopreemiatest koguti maaklerite vahendusel 27,1% ja elukindlustuse preemiatest 2,4%. Seega on maaklerid olnud esialgu oluliselt aktiivsemad kahjukindlustusturul. Brutopreemiate mahult vahendati enim maismaasõidukite kindlustust. Arvestades maaklerite vahenduse osatähtsust üksiku kindlustusliigi brutopreemiatest, siis on maaklerite vahenduse osatähtsus suurim 2002. aastal kiiresti arenenud tsiviilvastutuskindlustuses (maaklerid vahendasid 54,1% antud liigi kindlustuspreemiatest) (vt joonis 14).

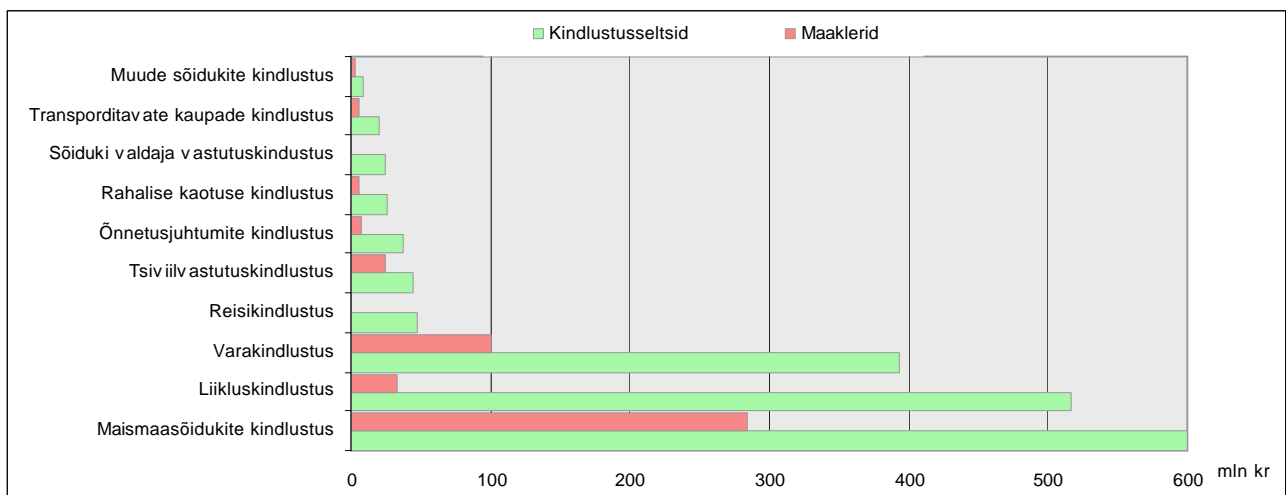

Joonis 14. Kindlustusmaaklerite poolt vahendatud kahjukindlustuse brutopreemiad, 2002

Elukindlustusliikidest vahendati enim pensionikindlustust, kuid vahendatud preemiamahud moodustasid siiski ainult 9,8% elukindlustusseltside poolt kogutud pensionikindlustuse brutopreemiatest (vt joonis 15).

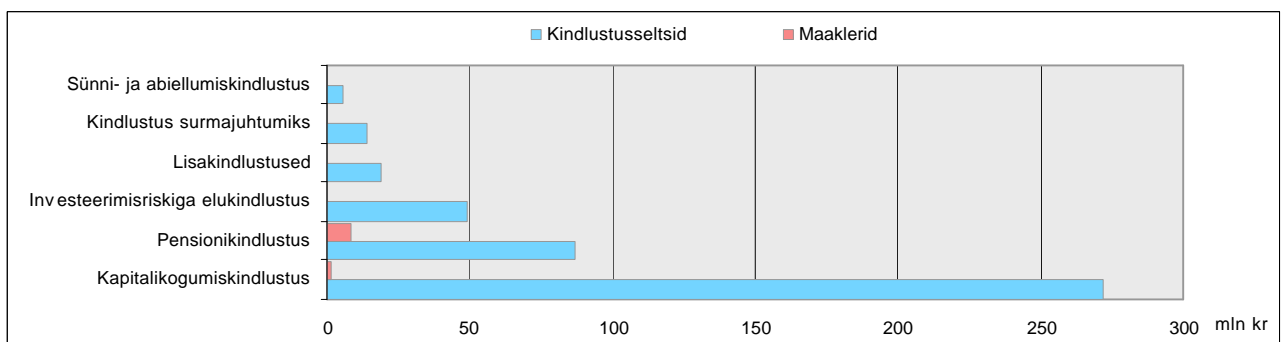

Joonis 15. Kindlustusmaaklerite poolt vahendatud elukindlustuse brutopreemiad, 2002

Lisaks Eesti kindlustusseltside kindlustuslepingute vahendamisele, vahendasid maaklerid sama aktiivselt kindlustuslepinguid välismaale. Maaklerite poolt vahendatud välisriikide kindlustusandjate kindlustuslepingute preemiate osa 2002. aastal vahendatud preemiamahust kokku moodustas 49,1%. Kui kahjukindlustuse lepingutest vahendati 2002. aastal enim Eesti kindlustusseltside lepinguid (välisriikide kindlustusseltside vahendatud lepingute preemiad moodustasid 18,1% vahendatud kahjukindlustuse brutopreemiast), siis elukindlustuses vahendati välisriikide kindlustusseltside lepingute brutopreemiaid 39,8% brutopreemiast (vt joonis 16).

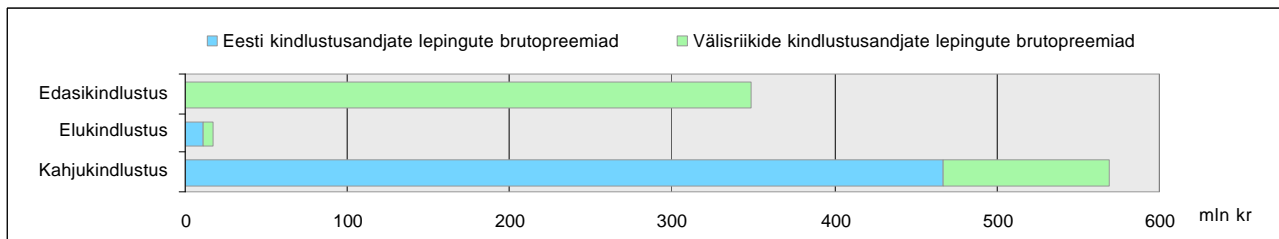

Joonis 16. Maaklerite vahendatud Eesti ja välisriikide kindlustusandjate lepingute brutopreemiad, 2002

ELUKINDLUSTUS, 2002

ELUKINDLUSTUSTURG

Majanduskeskkond

Elukindlustus kasvas 2002. aasta jooksul preemiamahult 25,3%, tarbijahinnaindeks 3,6%, 2001. aastal olid vastavad suurused 17,1% ja 5,8% (vt joonis 17). Peamiselt mõjutas elukindlustuse preemiamahu loodetavast aeglasemat kasvu II pensionisamba käivitumine, mis pidurdas III samba pensionikindlustuse kasvu elukindlustusturul.

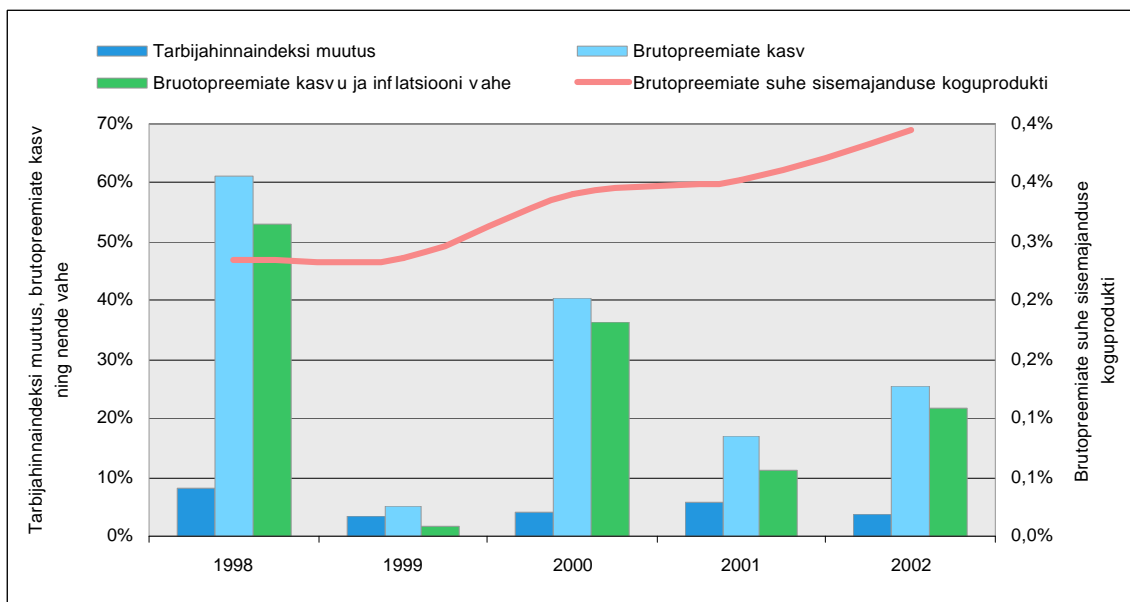

Joonis 17. Elukindlustusturu kasv (brutopreemiate mahu alusel) ja inflatsioon, 1998–2002

2002. aasta jooksul oli keskmine brutopalk tööhõives oleva inimese kohta 73 728 krooni ning keskmine elukindlustusmakse aastas 1 932,6 krooni. Seega keskmine kulu elukindlustusele kindlustatud isikute hulgas oli 2002. aastal 2,6% brutopalgast. 2001. aastal oli keskmine brutopalk 66 120 krooni (kasv 14,9%), keskmine aastane kindlustusmakse 1 643,7 krooni (kasv 17,6%) ning seega keskmine kulu elukindlustusele 2% (kasv 0,6 protsendipunkti) (vt joonis 18).

Seisuga 31. detsember 2002. a on Eesti rahvastiku arvuks 1 361 242 inimest, kellest 59,6% ehk 810 911 on tööealised. Töötavaid inimesi on 575 747 inimest, see on 71,4% tööealisest elanikkonnast. Seisuga 31. detsember 2002. a oli jõusolevaid põhikindlustuslepinguid elukindlustusturul 128 161 ja lisakindlustuslepinguid 102 640. Arvestades jõusolevate lepingute suhet tööhõivesse saame kindlustatuse tasemeks 2002. aasta lõpuks 22,1%. Tegelik kindlustatuse tase on madalam, kuna ühel kindlustusvõtjal võib olla mitu elukindlustuslepingut (vt joonis 19).

Klientide hoiused pankades olid seisuga 31. detsember 2002. a suuruses 20 596,1 miljonit krooni, kindlustustehnilised eraldised e kohustused kindlustusvõtjate ees 814,6 miljonit krooni, seega kindlustustehniliste eraldiste suhe hoiustesse oli 3,9%. Aasta jooksul on hoiused suurenenud 12,5%, kindlustustehnilised eraldised 47,6% (vt joonis 20).

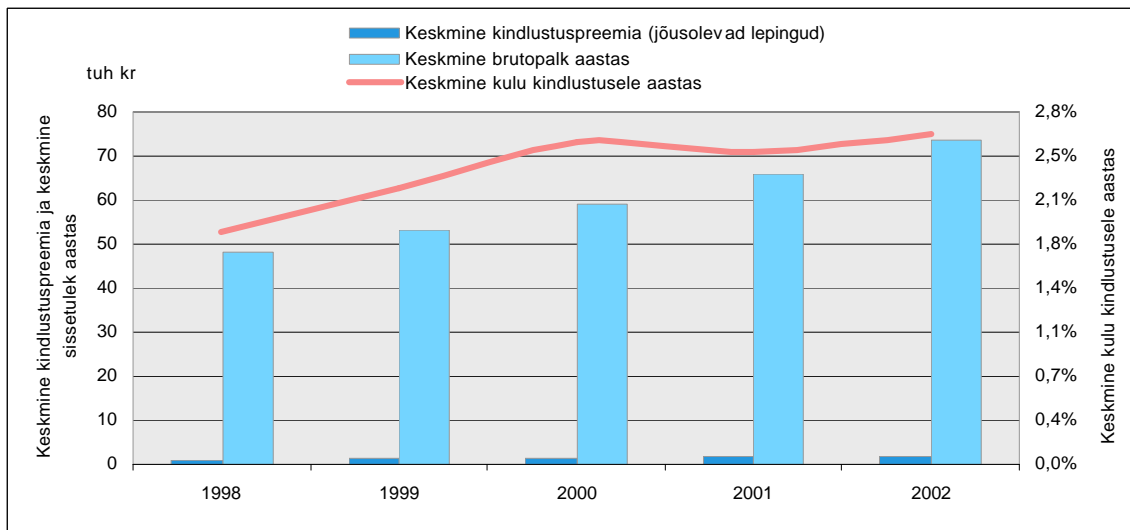

Joonis 18. Keskmise brutopalk ja aasta lõpus jõusolevate kindlustuslepingute keskmine kindlustuspreemia, 1998–2002

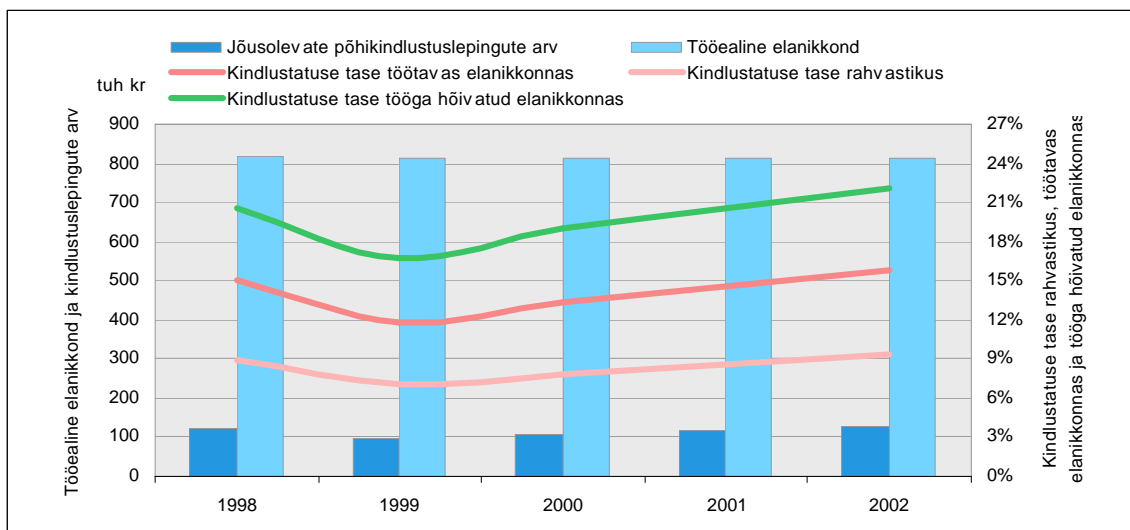

Joonis 19. Kindlustatuse tase rahvastiku, tööealises ja tööga hõivatud elanikkonnas, 31. detsember 1998–2002

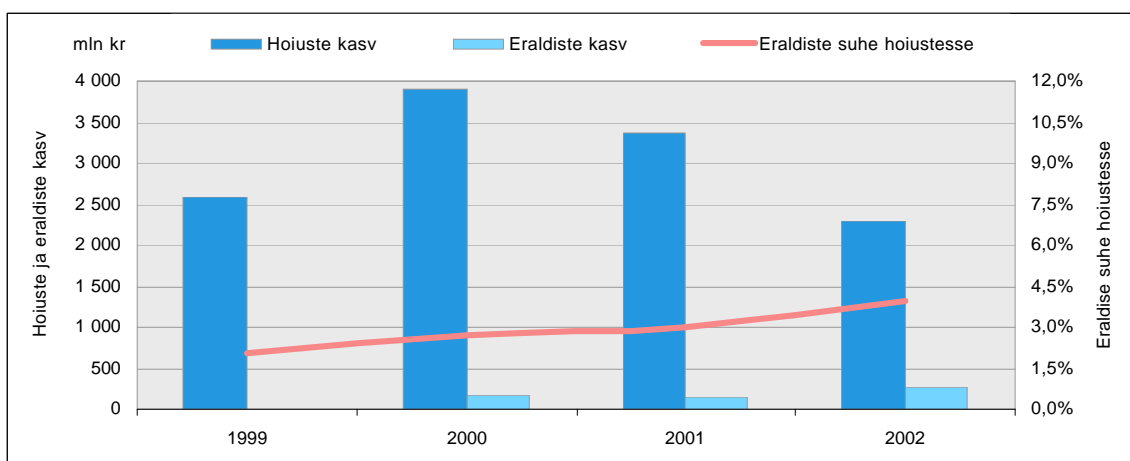

Joonis 20. Hoiuste kasv, tehniliste eraldiste kasv ja tehniliste eraldiste suhe hoiustesse, 1999–2002

Omanikud

2002. aasta jooksul lõpetas tegevuse üks elukindlustusselts – Nordika Elukindlustuse AS, kelle kindlustuslepingute portfell anti juulikuus üle ERGO Elukindlustuse AS-le.

Otseses omanduses kuulus Eesti residentidele 46,6%, Soome residentidele 35,6% ja Saksamaa residentidele 17,9% aktsiakapitalist. Otsesest Eesti residentide osalusest on 90,3% kaudselt välisomanike poolt kontrollitav (vt joonis 21).

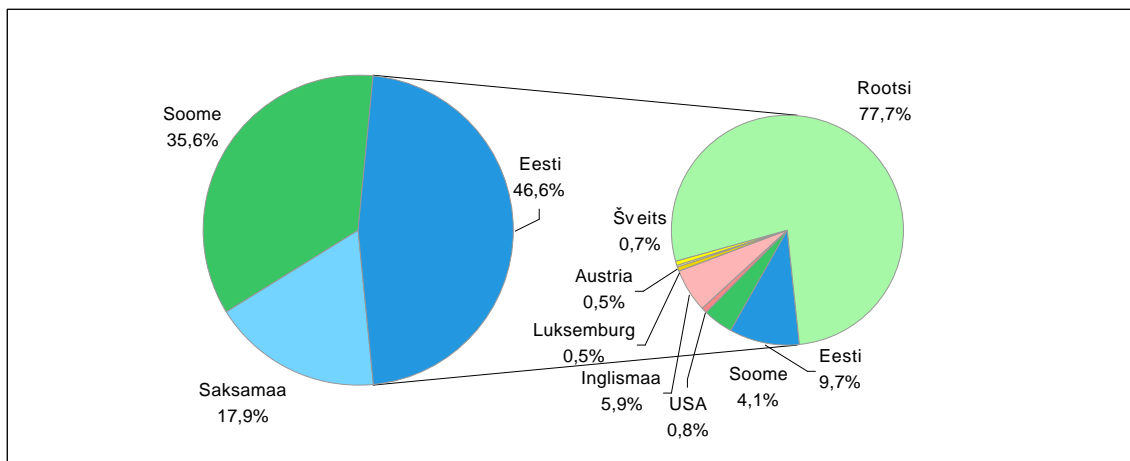

Joonis 21. Elukindlustusseltside otsesed ja kaudsed omanikud, 31. detsember 2002

Turu areng

Elukindlustusturg moodustab Eesti otsesest kindlustusturust 20,6%. Võrreldes 2001. aastaga on elukindlustusturu osakaal kogu kindlustusturust jäänud praktiliselt samale tasemele (2001. aastal oli vastav suurus 20% (vt joonis 22).

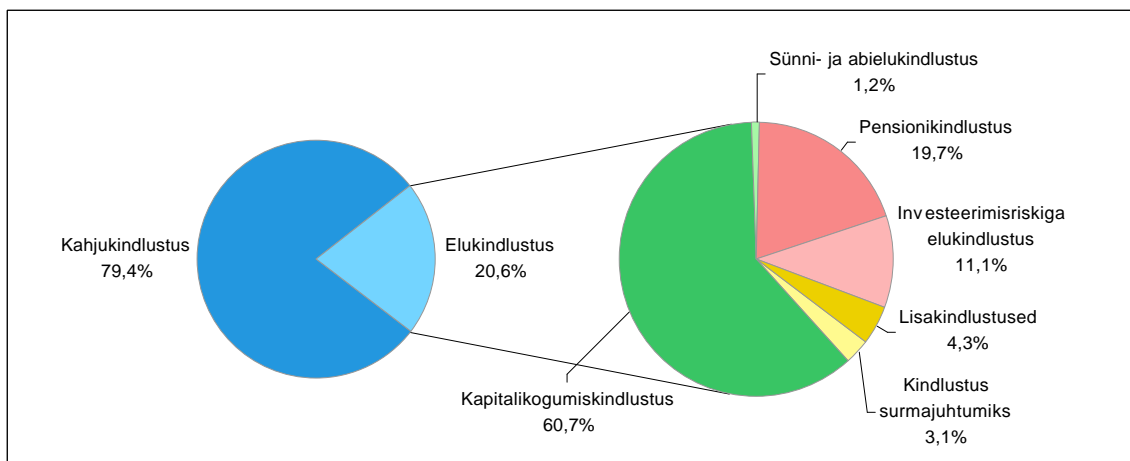

Joonis 22. Elu- ja kahjukindlustusturu jaotus ning elukindlustusturu jaotus kindlustusliigiti, 2002

Elukindlustuses koguti 2002. aastal preemiaid 446 miljonit krooni (kasv 25,3%). Arvestades tarbijahinnaindeksi muutust, oli elukindlustuse preemiamahu reaalkasv 21% (vt joonis 23).

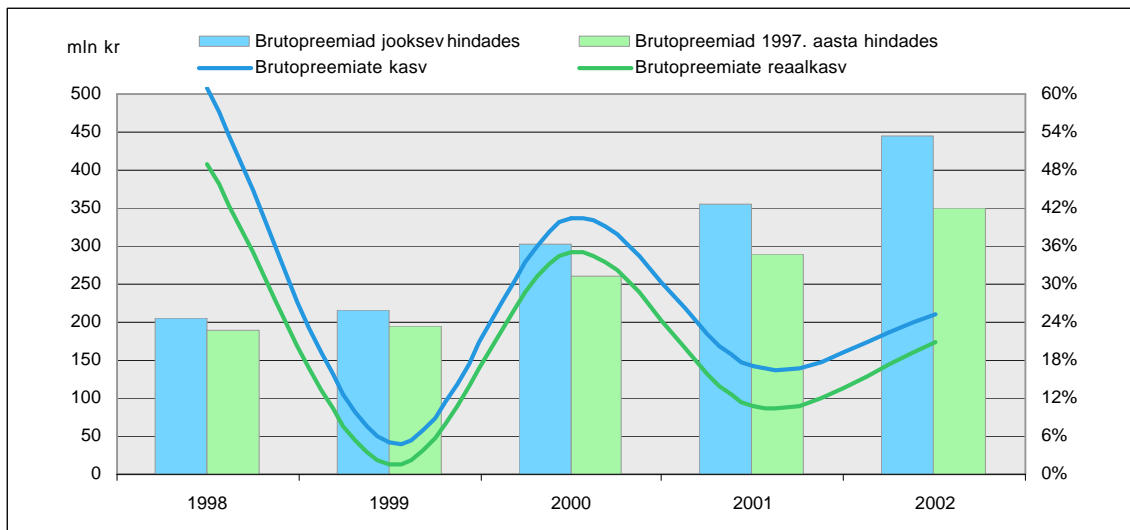

Joonis 23. Brutopreemiate maht reaali- ja absoluutarvudes ning brutopreemiate reaali- ja nominaalkasv, 1998–2002

2002. aastal elukindlustuses kogutud kindlustuspreemiatest 25,5% moodustasid uutelt kindlustuslepingutelt kogutud preemiad (2001. aastal 24,4%).

Jõusolevate ja uute põhikindlustuslepingute arvu kasv oli võrdväärne, vastavalt 8,6% ja 8,8%. Jõusolevate lisakindlustuslepingute arv võrreldes 2001. aastaga kasvas 2002. aastal 4,2%, samas uute lisakindlustuslepingute arv vähenes 6,2%. Uute põhikindlustuslepingute arv moodustas kõigest põhikindlustuslepingutest 17,6% (2001. aastal oli vastav näitaja 17,6%).

Hüvitiste maht oli 2002. aastal 61,2 miljonit krooni kasvades viimase aasta jooksul 12,3%.

Tegevuskulud vähenesid 1,5%, olles 2002. aastal 104,6 miljonit krooni ning investeeringukulud suurenesid 40,1%, olles 2002. aastal 26,7 miljonit krooni. 2002. aastal ületasid elukindlustusandjate tulud kulusid 56,8% (vt joonis 24).

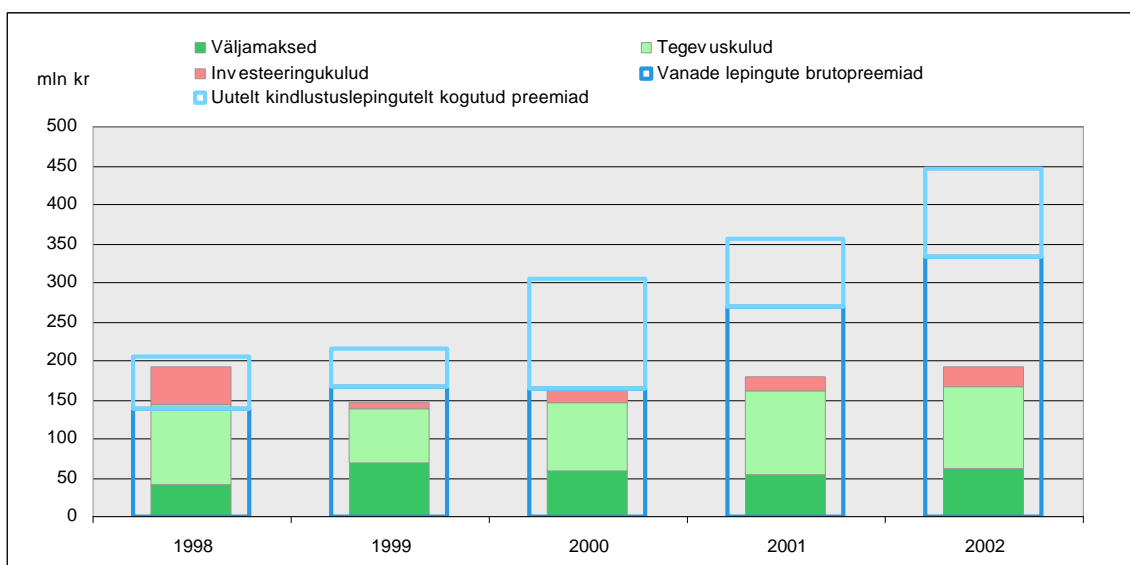

Joonis 24. Elukindlustusandjate väljamaksed, tegevuskulud, investeeringukulud ning vanadelt ja uutelt kindlustuslepingutelt kogutud brutopreemiad, 1998–2002

Tulenevalt riskide iseloomust on edasikindlustusel elukindlustuses väike osatähtsus. Edasikindlustuse osakaal brutopreemiatest on 5 aasta jooksul kõikunud 2,2% ja 2,7% vahel (2002. a 2,2%).

Turu kontsentratsioon

Jätkuvalt kaks elukindlustusandjat – Hansapanga Kindlustuse AS ja AS Ühispana Elukindlustus – haaravad enda alla 66,2% koguturust brutopreemiate alusel, 75,4% väljamaksete alusel ning 82,6% kindlustustehniliste eraldiste suuruse alusel (vt joonis 25).

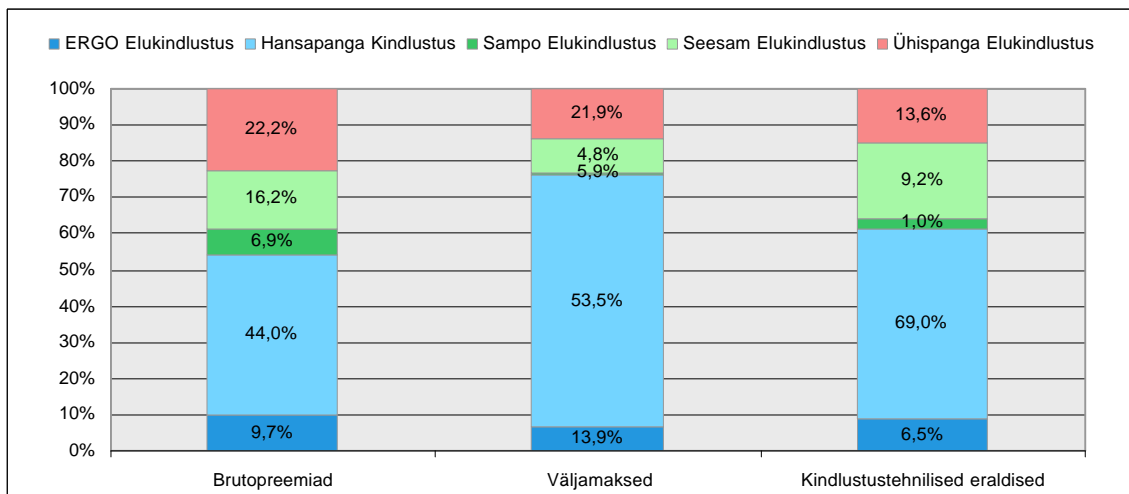

Joonis 25. Elukindlustusturukontsentratsioon kindlustusandjate lõikes brutopreemiate, väljamaksete ja kindlustustehniliste eraldiste (31. detsember) alusel, 2002

Kindlustusliikide osakaalud

Elukindlustustooteid pakutakse riskielukindlustuse, kapitalikogumiskindlustuse, pensionikindlustuse, investeerimisriskiga elukindlustuse ja mitmesuguste lisakindlustuste liikide all. Kapitalikogumiskindlustust, pensionikindlustust ja investeerimisriskiga elukindlustust saab elukindlustusturul osta ka kui tulumaksusoodustusega kindlustuslepingut, st kindlustusvõtjale tagastatakse riigi poolt 26% kalendriaasta jooksul kogumise eesmärgil makstud kindlustuspreemiast. Tulumaksusoodustuse tingimus kehtib vaid siis, kui esimene perioodiline lepingujärgne väljamakse (annuiteetmakse) tehakse pärast kindlustatu 55-ndat eluaastat.

2002. a uute toodetega turule ei tulnud, vaid toimusid olemasolevate toodete modifitseerimised. 2002. aastal kehtima hakanud võlaõigusseadus tingis kindlustustingimuste muudatused ja sätestas nõuded informatsioonile, mida kindlustusandja on kohustatud kindlustusvõtjale avaldama.

Võrreldes 2001. aastaga ei ole suuri muutusi toimunud kindlustuslepingute preemiamahu jaotuses – suurima osa (61%) moodustab kapitalikogumiskindlustus, järgnevad pensionikindlustus (19,5%) ja investeerimisriskiga elukindlustus (11%), mis kogu elukindlustusturu preemiamahust moodustavad 91,5%. Kolmes suurimas kindlustusliigis koguti 2001. aastal preemiaid 321,6 miljonit krooni, mis oli kogu elukindlustuse preemiamahust 90,4% (vt joonis 26).

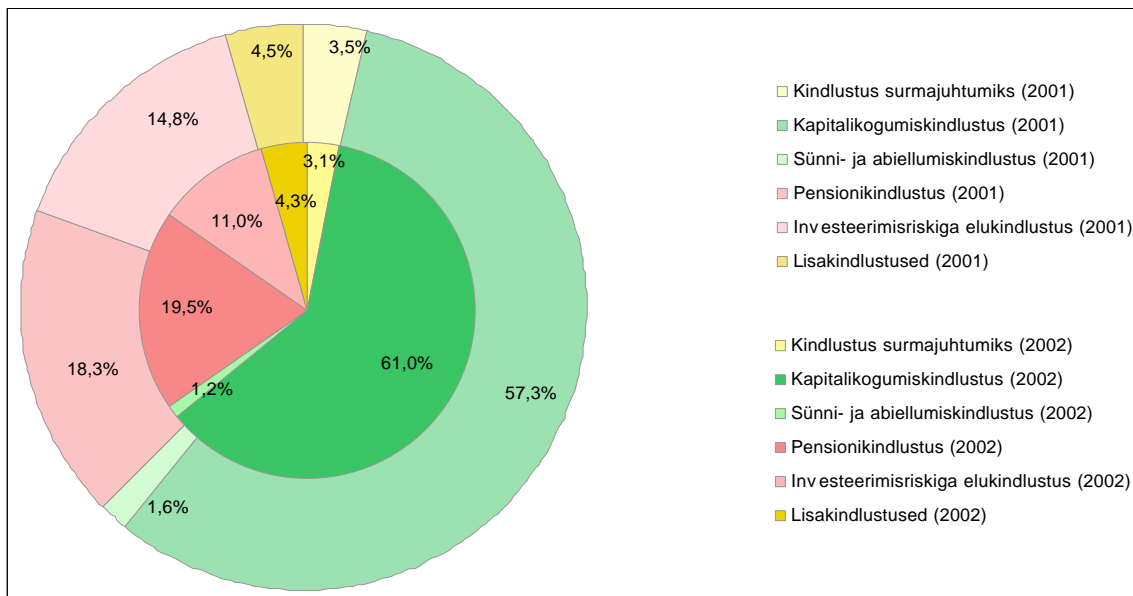

Joonis 26. Kindlustuslepingute portfelli jaotus kindlustusliigiti preemiamahu alusel, 2001–2002

Uute elukindlustuslepingute alusel koguti brutopreemiaid 113,8 miljonit krooni, mis on võrreldes 2001. aastaga 30,9% rohkem. Kapitalikogumiskindlustus ja pensionikindlustus moodustavad kõigilt uutelt lepingutelt kogutud preemiast 75,7% (vt joonis 27). 2001. aastal olid aga suurima osakaaluga kindlustusliikideks kapitalikogumiskindlustus ja investeerimisriskiga elukindlustus moodustades 73,5% uute lepingute preemiamahust.

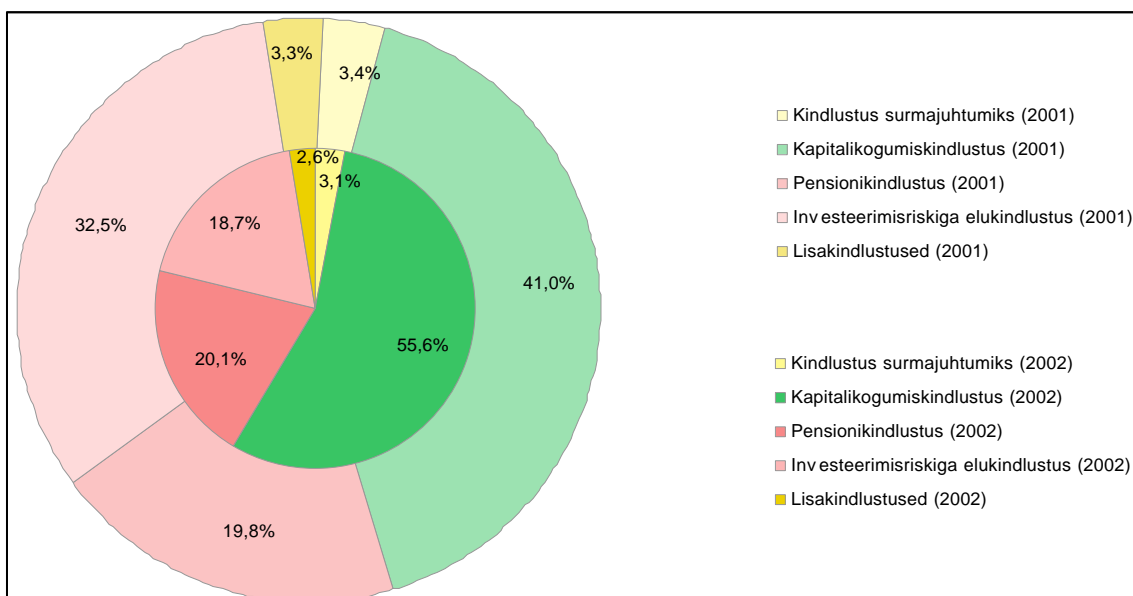

Joonis 27. Uute kindlustuslepingute portfelli jaotus kindlustusliigiti preemiamahu alusel, 2001–2002

Tulumaksusoodustusega kindlustuslepingutele vastavad brutopreemiamahust moodustavad kogu brutopreemiamahust 52,9% (2001. a oli vastav näitaja 46,8%) ning kolme suurema liigi brutopreemiamahust 57,9% (2001. a oli vastav näitaja 51,7%) (vt joonis 28).

Uute tulumaksusoodustusega kindlustuslepingute brutopremia maht oli uute kindlustuslepingute preemiast 56,7% (2001. a vastavalt 54,8%), kogu elukindlustusturu preemiamahust 14,5% (2001. a 13,4%).

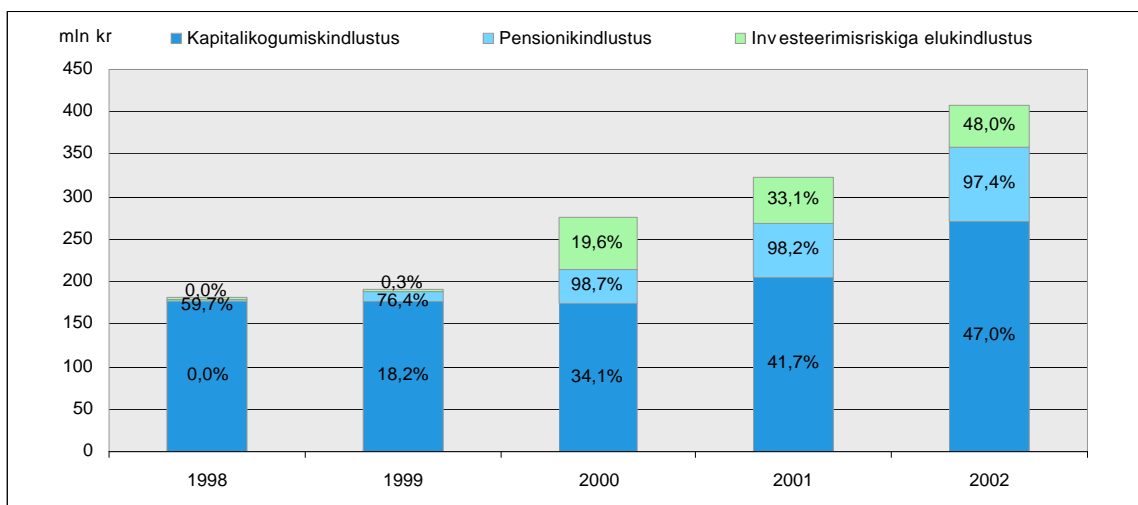

Joonis 28. Kapitalikogumiskindlustuse, pensionikindlustuse ja investeerimisriskiga elukindlustuslepingute preemiamahust ning tulumaksusoodustusega kindlustuslepingute preemiamahu osatähtsus vastavas kindlustusliigis, 1998–2002

61,1 miljoni krooni suurusest väljamaksete mahust maksti aastal 2002 kõige rohkem kindlustushüvitisi välja kapitalikogumiskindlustuses, järgnesid investeerimisriskiga elukindlustus ja pensionikindlustus, vastavate kindlustuslepingute alusel tehtud väljamaksed moodustasid kõikidest tehtud väljamaksetest 87,8%.

Kindlustuspreemiate jätkuv vähenemine ning väljamaksete jätkuv suurenemine viitavad asjaolule, et abielu- ja sünnikindlustus on hääbuv kindlustusliik. Nimetatud lepingute müük on elukindlustusturul tegelikult lõpetatud ja tegemist on vanade kindlustuslepingutega (vt joonis 29).

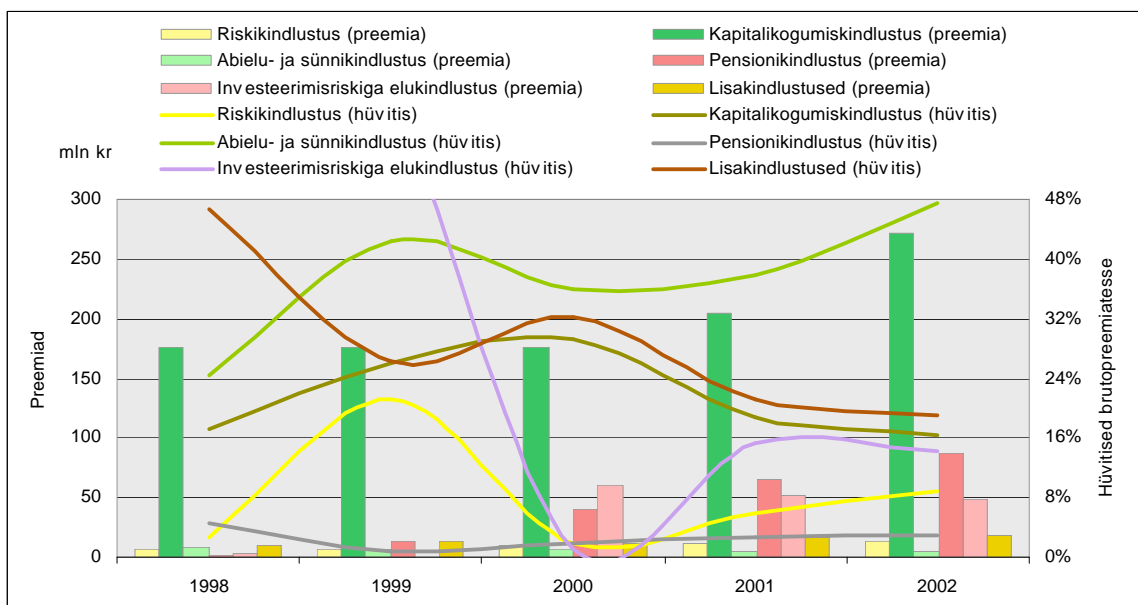

Joonis 29. Kindlustuspreemiad ja hüvitatud brutopremiatesse kindlustusliigiti, 1998–2002

Elukindlustusandjate elukindlustuse eraldis seisuga 31. detsember 2002. a oli 803,1 miljonit krooni, millest 73,5% moodustas kapitalikogumiskindlustus ja 22,2% moodustas pensionikindlustus.

Lepingute arv, hüvitised ja katkestamised

Kindlustuslepingute arvu kasvas 8,6% võrreldes 2001. aastaga. Kindlustusliigiti kasvas enim pensionikindlustuse (kasv 31,7%), riskikindlustuse (kasv 24,8%) ja investeerimisriskiga elukindlustuse (kasv 25,9%) kindlustuslepingute arv. Suurim uute kindlustuslepingute osakaal oli riskikindlustuses (34,1%), tingituna mh isikute laenukoormuse kasvust (riskikindlustuse vastav näitaja 2001. a oli 45,5%) (vt joonis 30).

Tulumaksusoodustusega uued kindlustuslepingud moodustavad 57,8% kõigist uutest kindlustuslepingutest (2001. a 55,8%).

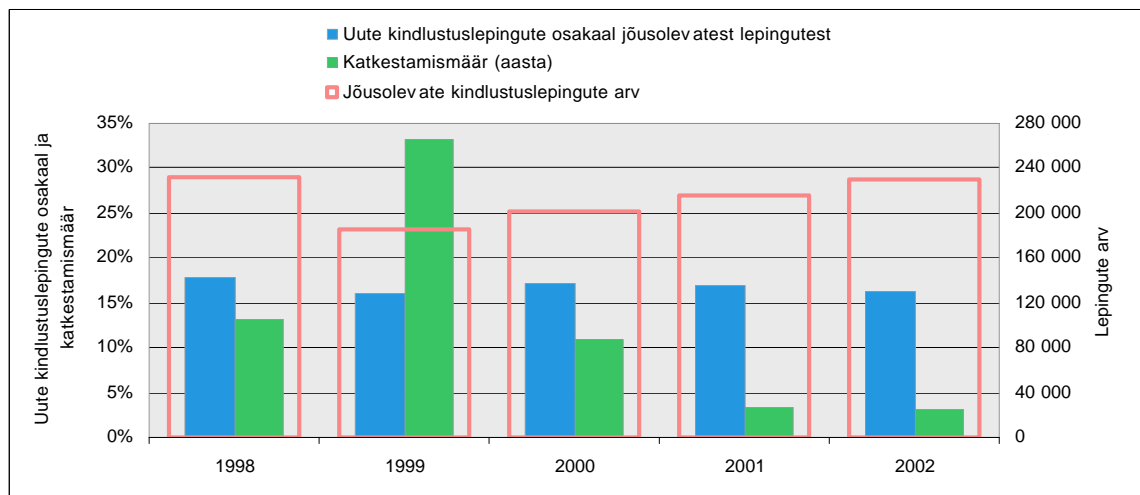

Joonis 30. Uute kindlustuslepingute osakaal jõusolevatest kindlustuslepingutest (31. detsember), katkestamismäär ning jõusolevate kindlustuslepingute (31. detsember) arv, 1998–2002

2002. aasta jooksul katkestati 4 112 kindlustuslepingut, 2001. aastal 4 966 kindlustuslepingut. Paranenud on uute kindlustuslepingute arvu suhe katkestatud lepingutesse (2002. a 9,1 korda, 2001. a 7,4 korda). Katkestatud kindlustuslepingute jaotus kindlustuslepingu jõusolnud perioodi alusel 2002. aastal kirjeldab järgmine joonis (vt joonis 33).

Aastate jooksul on kindlustusliikide osakaalud nii uute lepingute kui ka brutopreemiate lõikes olnud väga erinevad. Tänu soodsale seadusandlikule keskkonnale on investeerimisriskiga elukindlustus kiiresti arenev ja kindlustusvõtjate hulgas järjest populaarsem elukindlustuse liik (uutelt kindlustuslepingutelt kogutud brutopremia maht kogu selle liigi preemiamahust 43,5%). Investeerimisriskiga elukindlustuse eripäraks, tulenevalt kindlustuskatte iseloomust, on selle liigi lepingute ja preemiamahu jaotuse suur erinevus – selle liigi põhikindlustuslepingutest moodustab uute lepingute arv 2% liigi lepingute koguarvust, samas nendest laekunud preemiad moodustavad 19,2% kindlustusliigist laekunud preemiamahust (vt joonis 31).

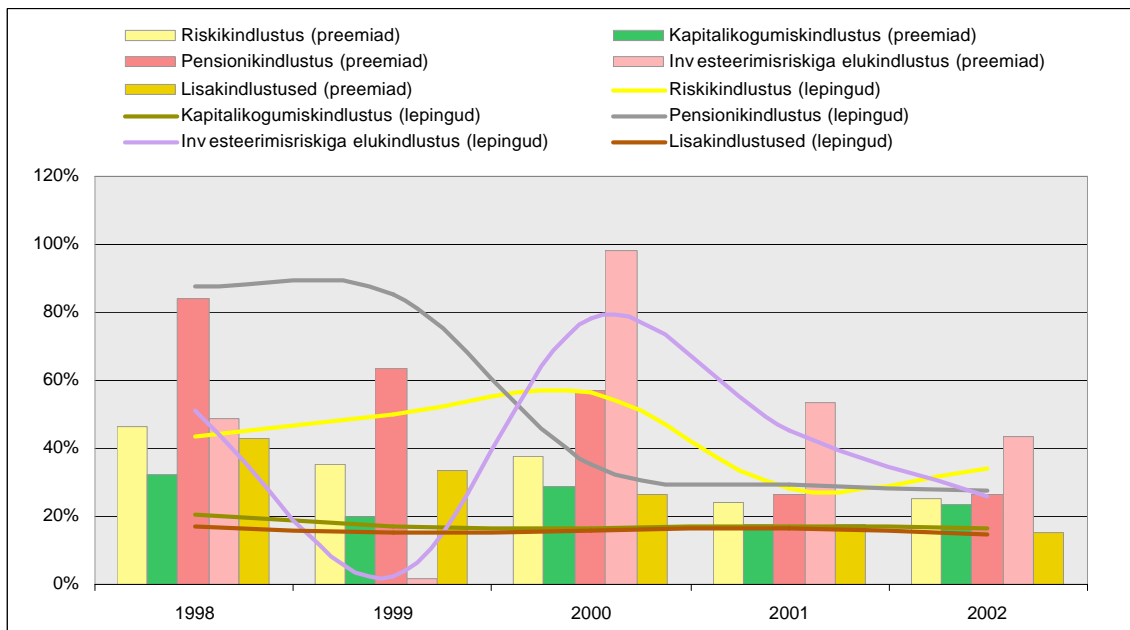

Joonis 31. Uute lepingute osatähtsus keskmisest kindlustusportfellist ja brutopreemiate mahust kindlustusliigiti, 1998–2002

2002. aasta jooksul esitati elukindlustusandjatele 10 523 nõuet (kindlustusjuhtumi toimumisest, kindlustuslepingu lõppemisest või kindlustuslepingu katkestamisest tulenevalt) ja rahuldati 10 217 nõuet (2001. a vastavalt 10 946 ja 10 719 nõuet) (vt joonis 32). Esitatud nõuete arv moodustas aasta keskmisest kindlustuslepingute portfellist 8,3% (2001. a vastavalt 9,5%).

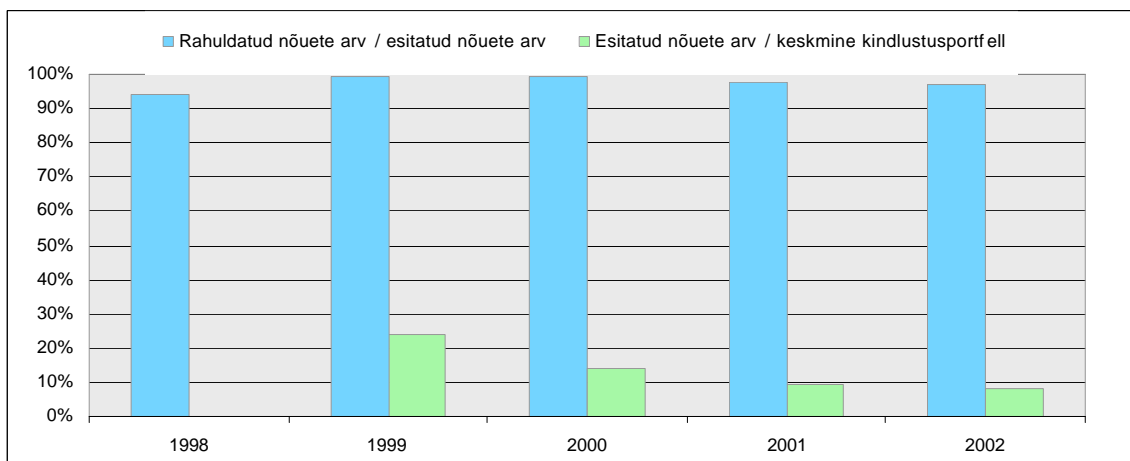

Joonis 32. Rahuldatud nõuded ja esitatud nõuded, 1998–2002

2002. aastal katkestati kokku 4 112 kindlustuslepingut, kusjuures kõrgeim kindlustuslepingute katkestamise tase oli riskikindlustuses – 6,7% ning madalaim abielu- ja sünnikindlustuses 0,3% (vt joonis 34). Elukindlustuses on katkestamismäär tavapäraselt kõrgeim kindlustuslepingu esimese aasta jooksul (vt joonis 33). Varajane katkestamismäär (st kindlustuslepingu, mille tehniline eraldis on veel negatiivne ja tagasiostuväärtus null) oli 2002. aastal 0,2%, 2001. aastal 0,5%.

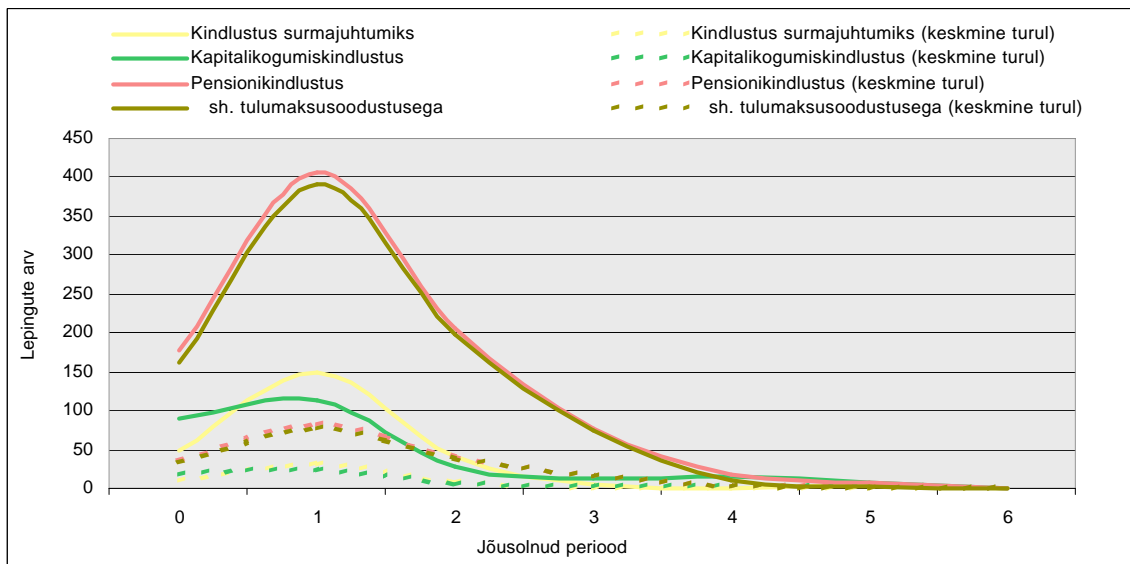

Joonis 33. Kindlustuslepingute katkestamiste jaotus kindlustuslepingu jõusolnud perioodi järgi, 2002

Alates 2000. aastast kui elukindlustusturg hakkas stabiliseeruma tänu majandus- ja seadusandliku keskkonna paranemisele on vähenenud stabiilselt ka katkestamismäär (vt joonis 34).

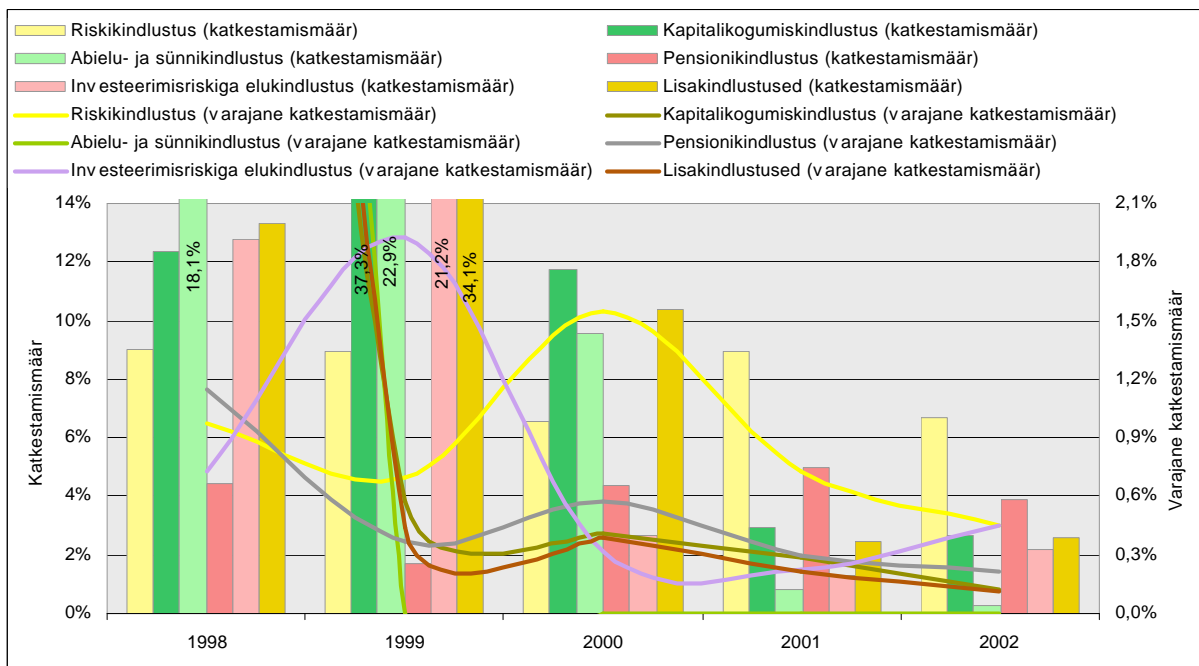

Joonis 34. Katkestamismäär ja varajane katkestamismäär, 1998–2002

Tagasiostusuhe (tagasiostudena välja makstud summade suhe kogu väljamaksete mahtu) näitab, kui suur osa väljamaksetest läheb kindlustuslepingute katkestamistega kaasnevate kohustuste katmiseks. 2002. aastal oli vastav suhe 43,3%, 2001. aastal 46,5% (vt joonis 35). Tagasiostusuhe on vähenenud kindlustuslepingute katkestamiste ja sellega kaasnevate tagasiostudena väljamakstud hüvitiste mahu langemise ning kogu väljamaksete mahu suurenemise (kasv 12,3%) tõttu.

Väljamaksutase (väljamaksete mahu suhe brutopreemiate mahtu) näitab kindlustusportfellist laekuvate summade suhet tehtud väljamaksetesse. Nimetatud näitaja kasvab üldise trendina mõne aja vältel veel

pidevalt kuid tingituna kindlustusseltside suhteliselt lühikesest tegutsemisajast on see veel suhteliselt madal, 2002. aastal leidis aset mõningane langus (13,7% võrreldes 15,3%-ga 2001. aastal), mida põhjustas väljamaksete mahu väiksem kasv (kasv 12,3%) võrreldes brutopremiate mahu kasvuga (kasv 25,3%), (vt joonis 35).

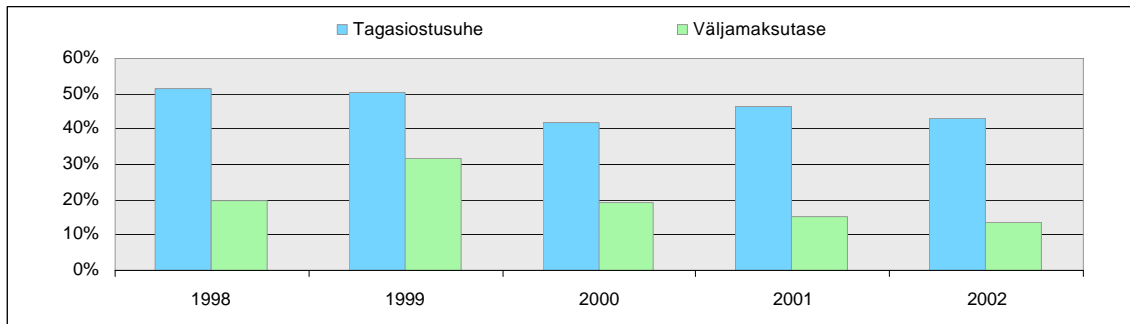

Joonis 35. Tagasiostusuhe ja väljamaksutase, 1998–2002

Elukindlustusseltside kulud

Kuivõrd turu üldise kasvu taustal aastal 2002 tegevuskulud vähenesid 1,5%, vähenes oluliselt elukindlustusandjate tegevuskulude suhe kindlustuspreemiatesse, moodustades 2002. aastal 23,4% (2001. a oli vastav näitaja 29,8%), (vt joonis 36).

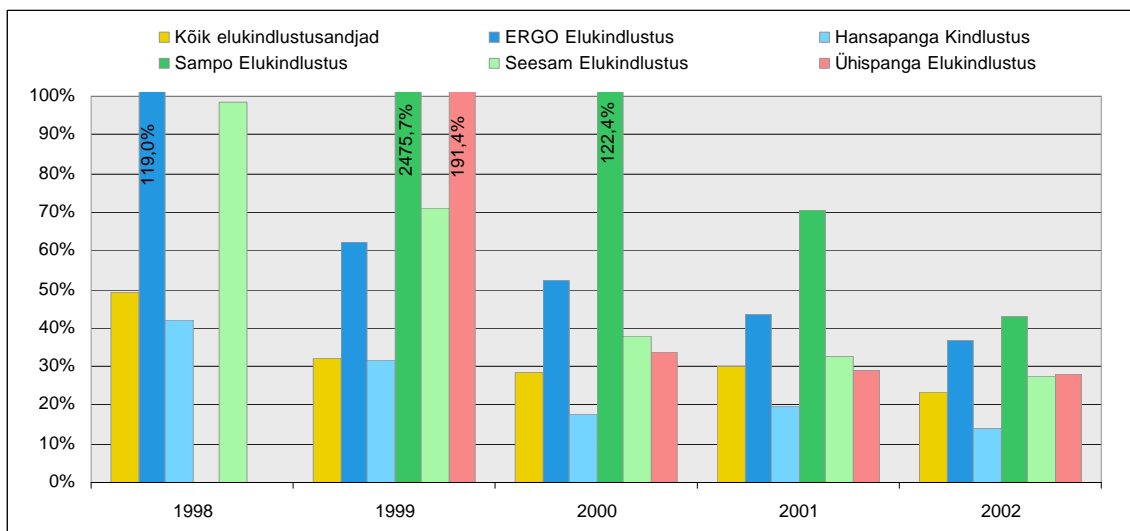

Joonis 36. Elukindlustusandjate tegevuskulud brutopremiatest, 1998–2002

Elukindlustusandjate tegevuskulud olid 2002. aastal 104,6 miljonit krooni, millest 63,1% moodustasid kindlustuslepingute sõlmimiskulud, 35,7% administratiivkulud ning 1,1% kahjukäsitlekulud. Investeeringukulud olid 2002. aastal 26,7 miljonit krooni, mis on võrreldes 2001. aastaga suurenenud 40,1%.

Allpool toodud jooniselt (joonis 37) on näha, et sõlmimiskulud, arvestades olulist preemiate kasvu on viimase aasta jooksul suurenenud vaid 9,8%, samas administratiivkulud on vähenenud 16,1%,

kahjukäsitluskulud on vähenenud 21,4% ja investeeringukulud suurenenud 40,1%. Seega tegevuskulude vähenemine on toimunud administratiivkulude vähenemise tõttu.

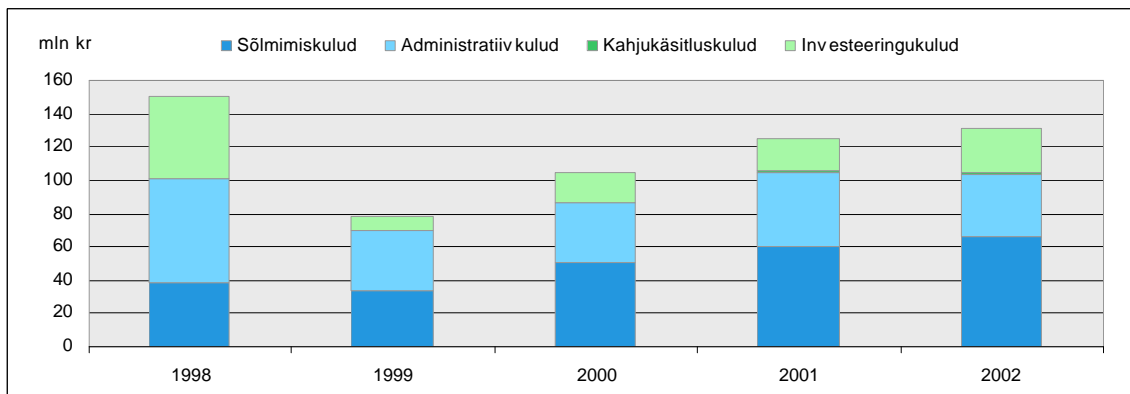

Joonis 37. Elukindlustusandjate kulud kululiigiti, 1998–2002

Sõlmimiskulud uue lepingu kohta olid 2002. aastal 1 757,9 krooni, vastav näitaja on viimase aasta jooksul suurenenud 7,3% (2001. a oli vastav suurus 1 637,6 krooni). Kuna administratiivkulude maht on vähenenud ja jõusolevate põhikindlustuslepingute arv kasvab, siis administratiivkulu jõusoleva kindlustuslepingu kohta 2002. aasta jooksul on vähenenud 21,2% (2001. a oli vastav suurus 205,7 krooni), olles 2002. aastal 161,9 krooni kindlustuslepingu kohta. Tegevuskulud kindlustatu kohta olid 2002. aastal 451,6 krooni, tegevuskulud kindlustatu kohta on vähenenud 7,6% (2001. a oli vastav suurus 488,6 krooni), (vt joonis 38).

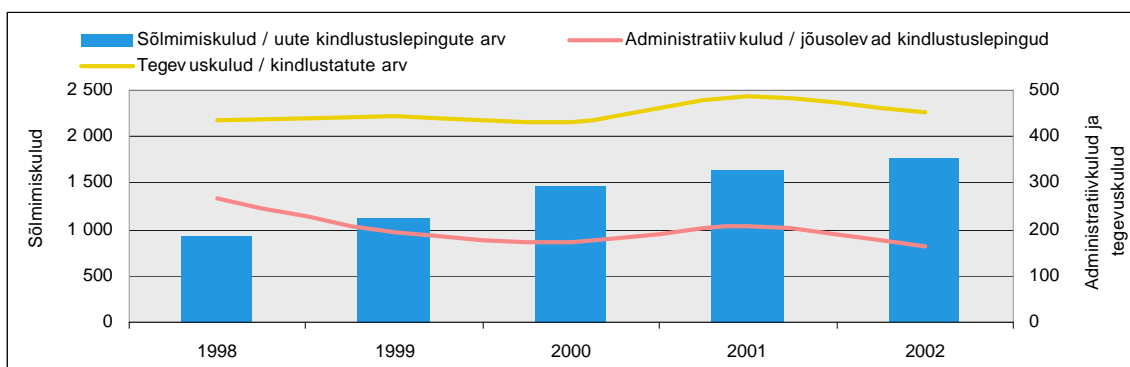

Joonis 38. Sõlmimiskulud uute lepingute kohta, administratiivkulud jõusolevate kindlustuslepingute kohta ja tegevuskulud kindlustatu kohta, 1998–2002

Sõlmimiskulud uutelt kindlustuslepingutelt kogutud preemiatest moodustasid 2002. aastal 58% (2001. a oli vastav suurus 69,2%), kuna kindlustuslepingutelt kogutud brutopreemiate mahu kasv oli 30,9%, ja sõlmimiskulud suurenesid vaid 9,8%. Administratiivkulude suhe brutopreemiatesse on 2002. aastal langenud 8,4%-ni (2001. a oli vastav näitaja 12,5%), peamisteks põhjusteks olid administratiivkulude vähenemine 16,1% ja brutopreemiate kasv 25,3%. Kahjukäsitluskulud moodustasid 2002. aastal väljamaksetest 2%, 2001. aastal oli vastav näitaja 2,8%. Kahjukäsitluskulude maht vähenes 21,4% ehkki väljamaksed suurenesid 12,3% (vt joonis 39).

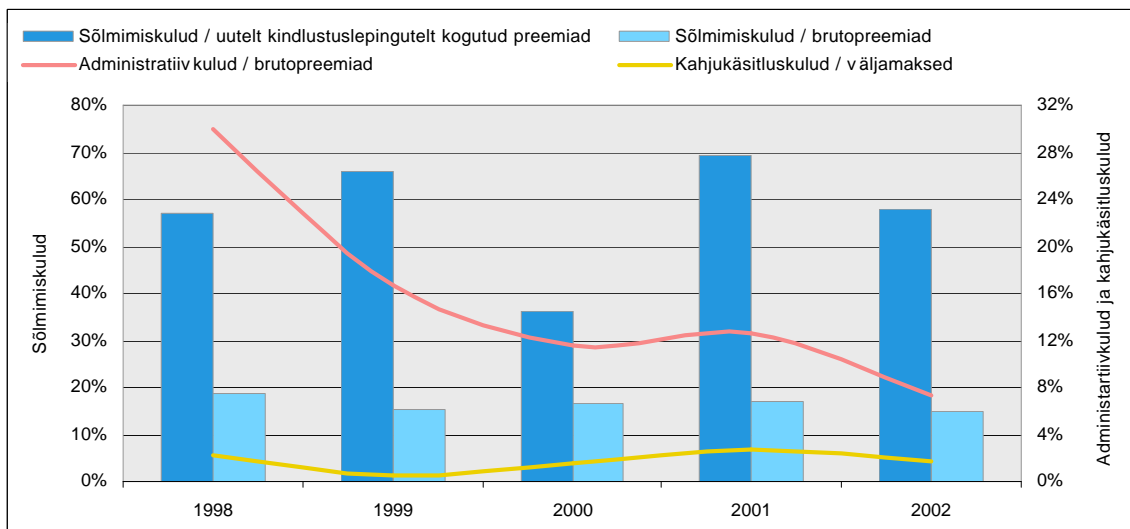

Joonis 39. Sõlmimiskulud brutopreemiast, sõlmimiskulud uute kindlustuslepingute preemiast, administratiivkulud brutopreemiast ning kahjukäsitluskulud väljamaksetest, 1998–2002

Kindlustustehnilised eraldised

Kindlustustehnilised eraldised seisuga 31. detsembril 2002. a olid 814,6 miljonit krooni, millest 98,6% moodustas elukindlustuse eraldis (koos ettemakstud preemiast eraldisega), 0,8% rahuldamata nõuete eraldis (6,3 miljonit krooni) ja 0,6% boonuste eraldis (5,2 miljonit krooni). Kindlustustehnilised eraldised suurenesid võrreldes 2001. aastaga 47,6%, kusjuures elukindlustuse eraldis suurenes 48,8%, rahuldamata nõuete eraldis vähenes 70% ning boonuste maht vähenes 57,2% (vt joonis 40).

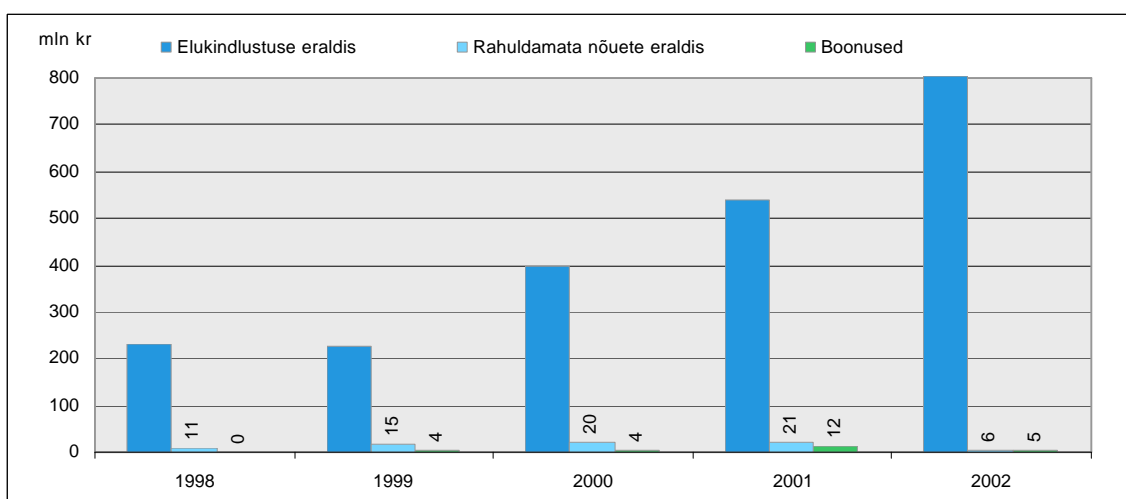

Joonis 40. Elukindlustuse eraldis (31. detsember), rahuldamata nõuete eraldis (31. detsember) ja aruandeaastal määratud boonused, 1998–2002

Boonuste eraldis moodustas 0,6% elukindlustuse eraldisest (vt joonis 41).

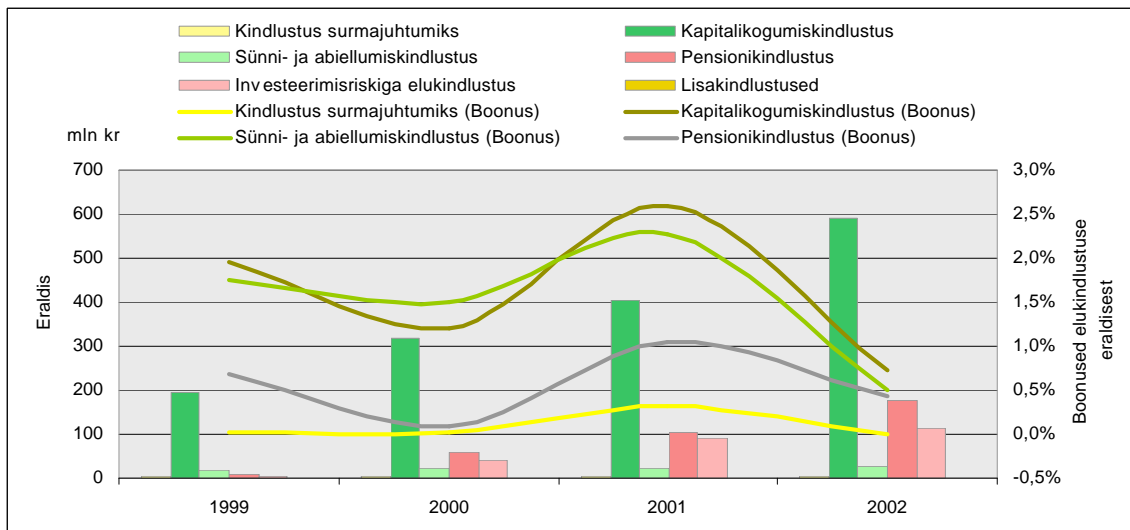

Joonis 41. Elukindlustusandjate tehnilised eraldised (31. detsember) ja makstud boonused protsendina elukindlustuse eraldisest, 1999–2002

Seisuga 31. detsember 2002. a oli elukindlustusandjate koondbilansimaht 1 190,6 miljonit krooni, millest kindlustustehnilised eraldised moodustasid 68,4% (2001. a 61,2%), investeerimisriskiga elukindlustuslepingute eraldised 9% (2001. a 10%) ning omakapital 19,1% (2001. a 25,6%). Elukindlustusandjate investeeringud olid 1 014,5 miljonit krooni ja investeerimisriskiga elukindlustuslepingute investeeringud 113,2 miljonit krooni moodustades vastavalt 85,2% ja 9,5% koondbilansimahust (vt joonised 42 ja 43).

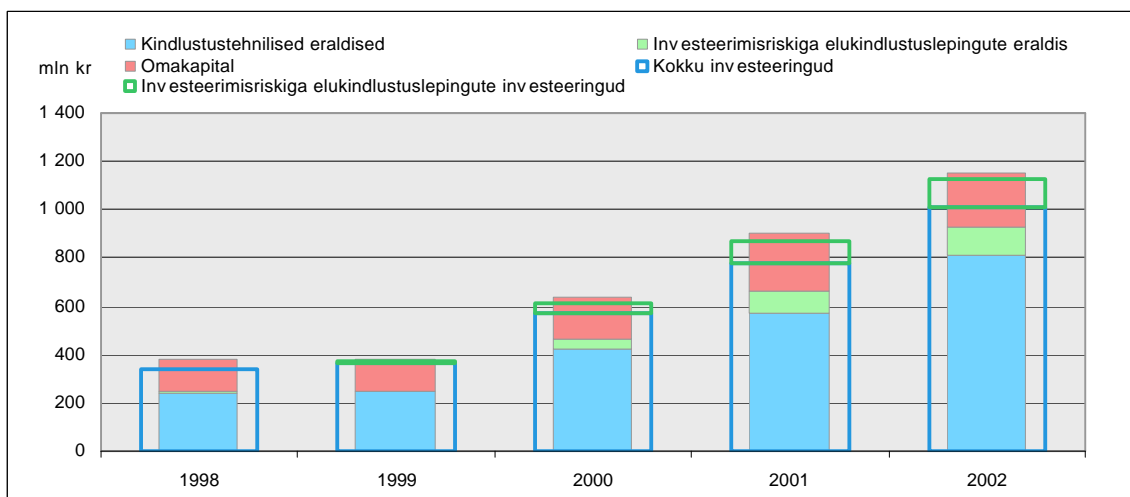

Joonis 42. Elukindlustusandjate tehnilised eraldised, investeerimisriskiga elukindlustuslepingute tehnilised eraldised, omakapital, investeeringud ning investeerimisriskiga elukindlustuslepingute investeeringud, 31. detsember 1998–2002

Seisuga 31. detsember 2002. a oli kindlustustehnilistele eraldistele vastavaks seotud vara (kindlustustehnilistele eraldistele kattevara) suuruseks 823,9 miljonit krooni, seega tehnilistele eraldistele kaetuse tase oli 101,9%. Suurima osa seotud varadest moodustavad noteeritud võlakirjad (52,5%), millele järgnevad tähtajalised hoiused (30,4%) ning aktsiad ja investeerimisfondide osakud (6,6%) (vt joonis 44).

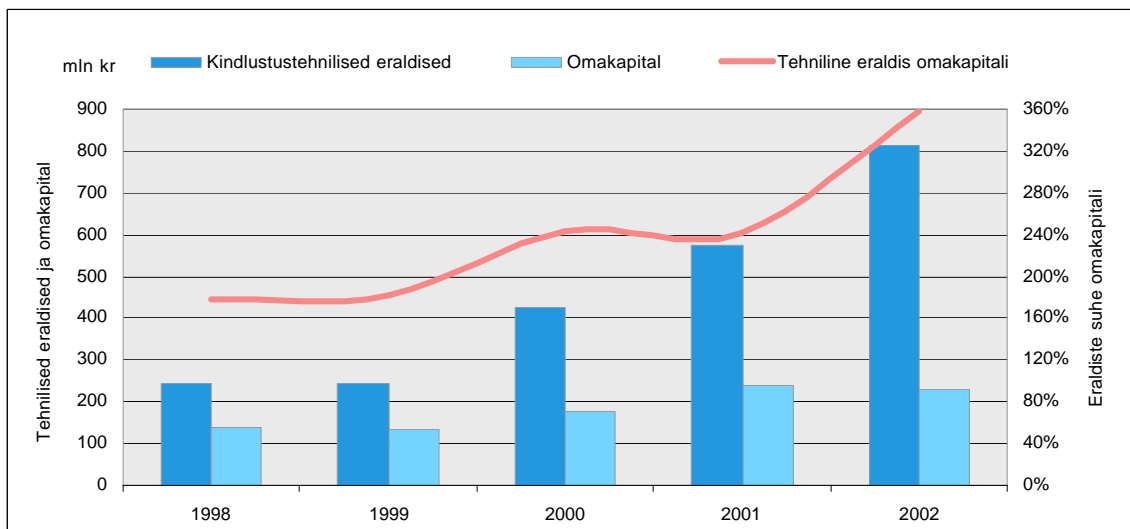

Joonis 43. Elukindlustusandjate tehnilised eraldised, omakapital ning tehniliste eraldiste suhe omakapitali, 31. detsember 1998–2002

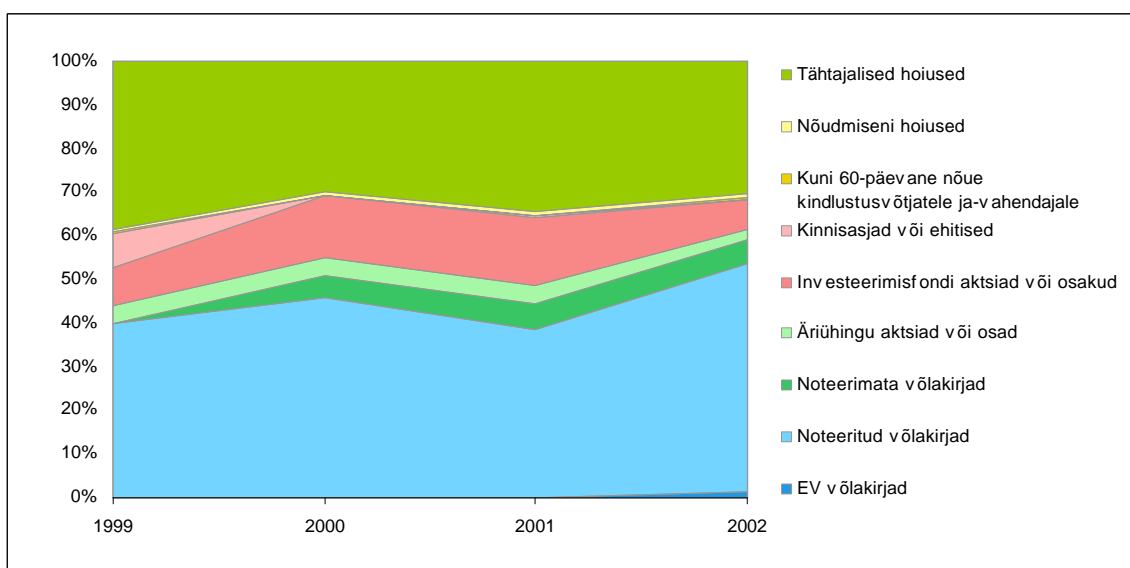

Joonis 44. Seotud vara struktuur, 31. detsember 1999–2002

Elukindlustusandjate investeringud

Elukindlustusandjate investeringute maht oli seisuga 31. detsember 2002. a suuruses 1 014,5 miljonit krooni, millest suurema osa ehk 59,4% moodustasid investeringud võlakirjadesse ja muudesse fikseeritud tulumääraga väärtpaberitesse (2001. a oli 43,2%); järgnesid investeringud deposiitidena krediidasutustesse 24,7%-ga (2001. a oli 30,9%); ning aktsiatesse ja muudesse väärtpaberitesse 11,2%-ga (2001. a oli 17,8%). Investeeringute jaotuses on suurenenud fikseeritud intressimääraga investeringute osakaal (vt joonis 45).

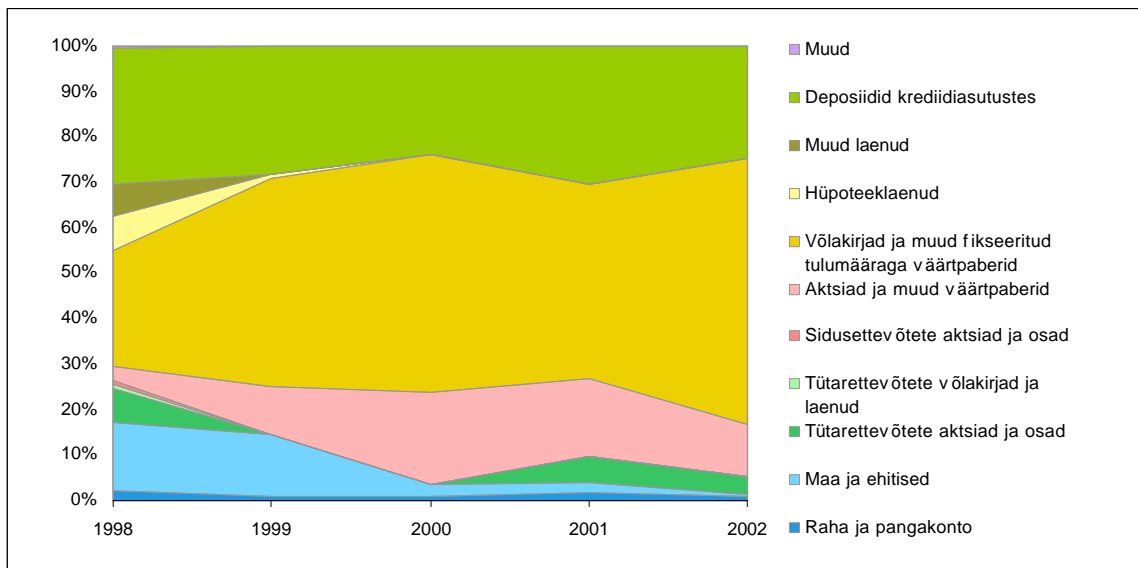

Joonis 45. Investeeringute struktuur, 31. detsember 1998—2002

Suurema osa fikseerimata intressiga investeeringutest moodustasid investeeringud Eestis emiteeritud väärtpaberitesse (63%), järgnesid Luksemburgi (19,4%) ning Soome (8,7%) väärtpaberiturul kaubeldavad väärtpaberid (vt joonis 46).

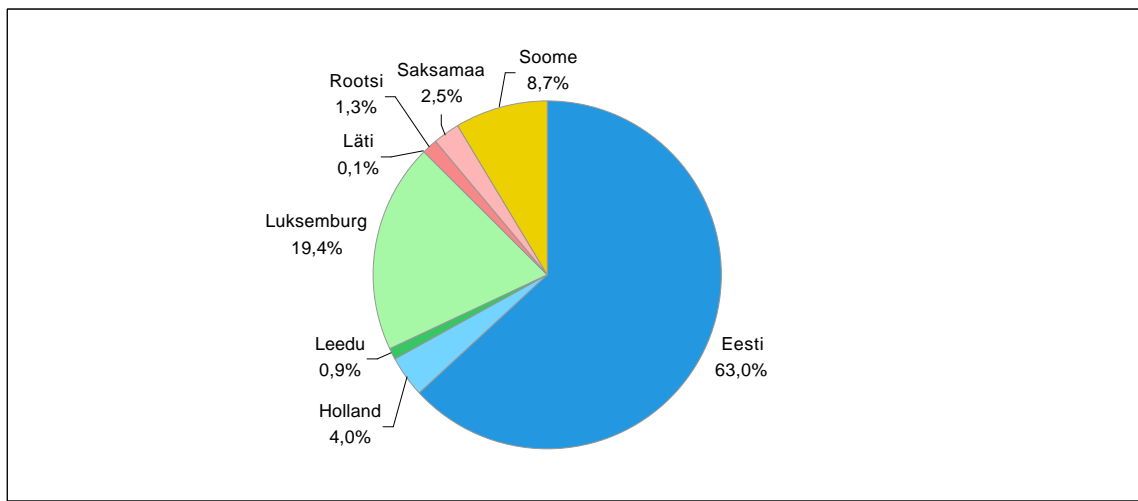

Joonis 46. Aktisainvesteeringud riigiti, 31. detsember 2002

Suurema osa investeeringutest võlakirjadesse moodustasid samuti investeeringud Eestis emiteeritud võlakirjadesse (29%), järgnesid Saksamaal (10,4%) ja Rootsis (9%) emiteeritud võlakirjad (vt joonis 47).

Seisuga 31. detsember 2002. a oli investeeringute maht 1 014,5 miljonit krooni, investeeringukulud olid 26,7 miljonit krooni ja investeeringutulud 53,8 miljonit krooni. Seega 2002. aasta investeeringute tulukus oli 2,7% mis on võrreldes EURIBORI erinevate perioodide kurssidega madalam (2001. a oli vastav näitaja 2,5%). Investeeringute tulukuse suurenemine on osaliselt tingitud võlakirjade osakaalu suurenemisest aktsiainvesteeringute arvelt (vt joonis 48).

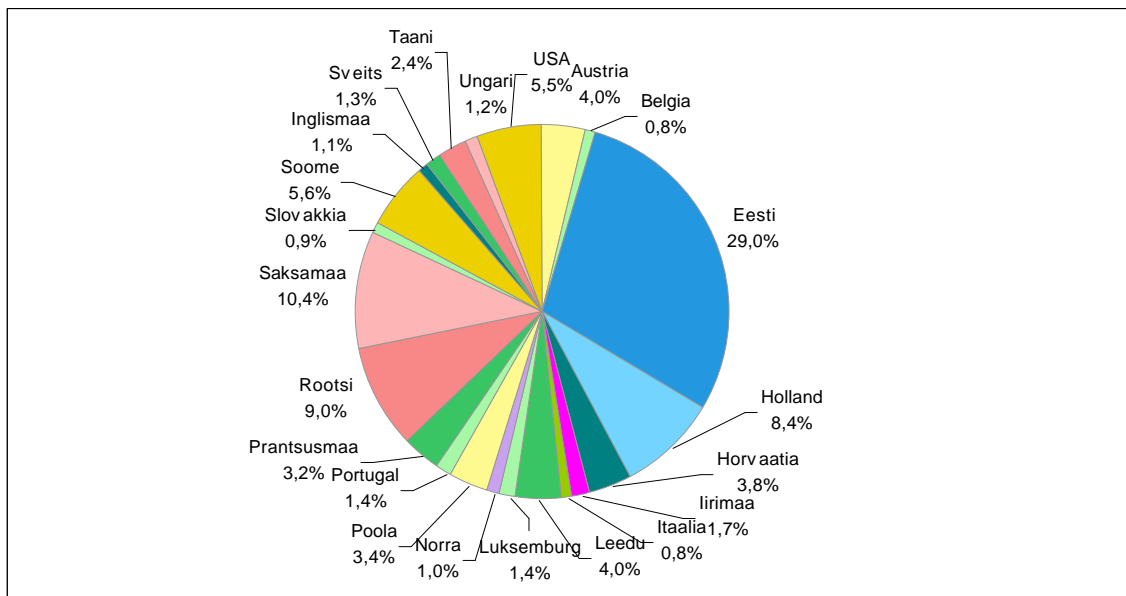

Joonis 47. Völakirjainvesteeringud riigiti, 31. detsember 2002

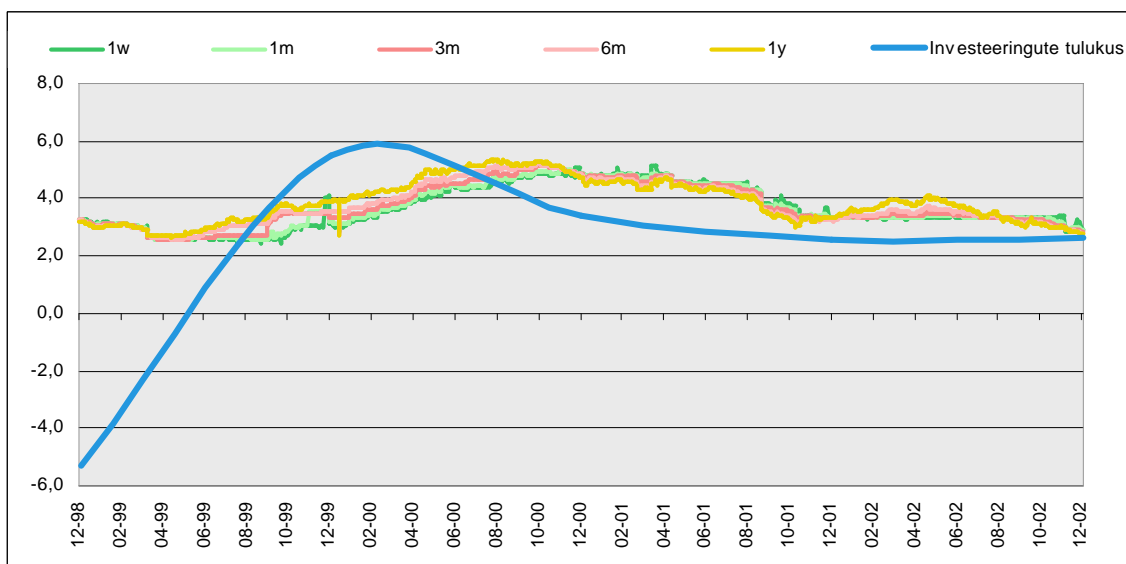

Joonis 48. Elukindlustusandjate investeeringute tulukus ja EURIBOR, 1998—2002

Omakapital, kindlustustehniline kasum / - kahjum

Seisuga 31. detsember 2002. a oli elukindlustusandjate koondbilansimaht 1 190,3 miljonit krooni, millest lühiajalised varad moodustasid 1% ja kohustused kindlustusvõtjate ees 0,3% ning tehnilised eraldised 68,4% bilansimahust. Allpool esitatud jooniselt (vt joonis 49) on näidatud, et turul tervikuna ületavad aktivad kohustusi 29,2%, kuid erinevate kindlustusandjate lõikes erineb vastav suhe oluliselt.

Lühiajalised varad on võrreldes 2001. aastaga vähenenud, kuna raha ja pangakontode osakaal investeeringumahust on vähenenud 1,7%-lt 0,9%-le.

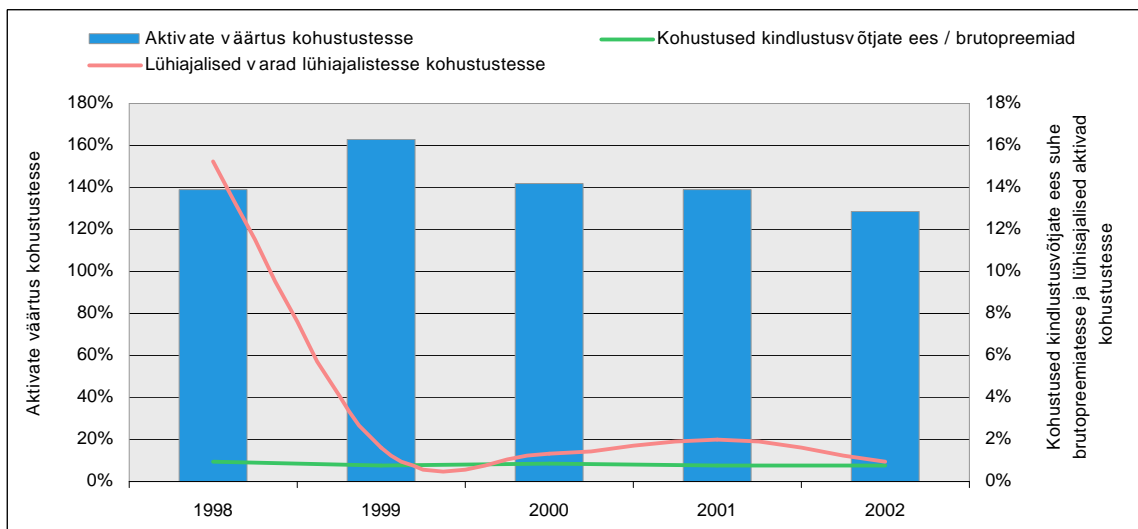

Joonis 49. Aktivate suhe kohustustesse (31. detsember), kohustused kindlustusvõtjate ees brutopreemiasse ning lühiajaliste aktive suhe kohustustesse (31. detsember), 1998–2002

Seisuga 31. detsember 2002 ületasid investeringud seotud vara 23,1% (investeringute suhe seotud varasse). Võrreldes 2001. aastaga on vastav näitaja vähenenud (2001. a oli vastav näitaja 133,5%). (vt joonis 50).

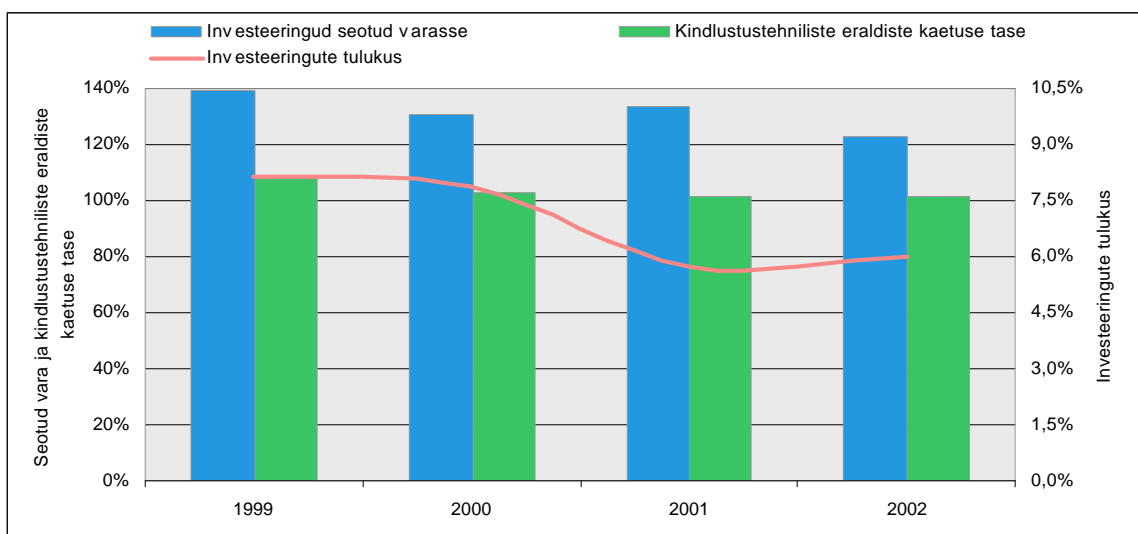

Joonis 50. Aktivate aktsepteerituse tase (31. detsember), kindlustustehniliste eraldiste kaetuse tase (31. detsember) ning investeringute tulukus, 1999–2002

Seisuga 31. detsember 2002. a oli elukindlustusandjate omakapitali suurus 227,5 miljonit krooni, mis on võrreldes 2001. aastaga vähenenud 4% (2001. a oli omakapital 237,1 miljonit krooni). Peamiseks omakapitali vähenemise põhjuseks oli võrrelduna 2001. aastaga suuremas mahus dividendide välja maksmine 2002. aastal (vt joonis 51).

Elukindlustusandjate tehniliseks kasumiks kujunes 2002. aastal 20,4 miljonit krooni ületades 2001. aasta tulemit 2,8 korda. Tänu tehnilise kasumi suurenemisele suurenes omakapitali rentaablus (tehnilise tulemi suhe omakapitali) 7,7%-ni (2001. a 2,1%) (vt joonis 51).

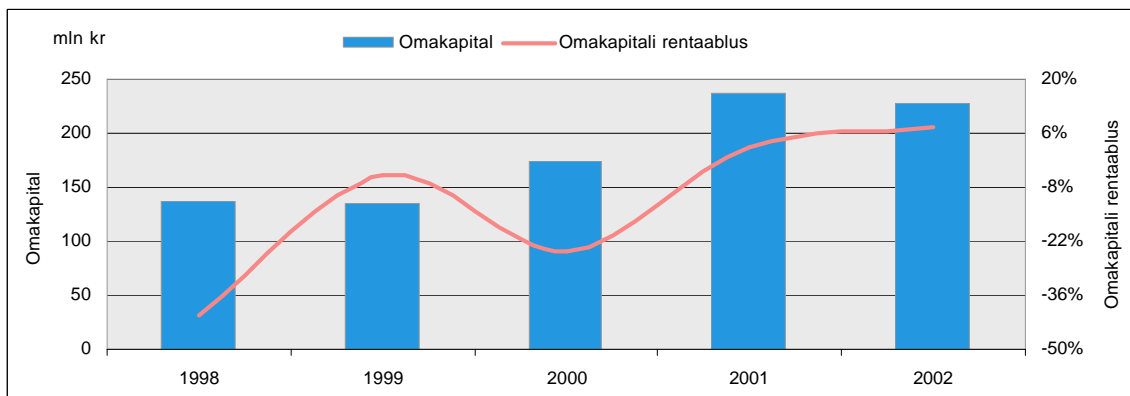

Joonis 51. Elukindlustusandjate omakapital (31. detsember) ning omakapitali rentaablus, 1998–2002

2002. aasta lõpus oli elukindlustusandjate omavahendite normatiiv 101,3 miljonit krooni (2001. a 68,3 miljonit krooni), omavahendid ületasid normatiivi 2,2 korda (2001. a 3,5 korda). Omavahendite normatiivi suurenemise põhjuseks on elukindlustuslepingute keskmise eelseisva jõusoleku aja pikenedamine ja sellest tingitud kindlustustehniliste eraldiste kasv.

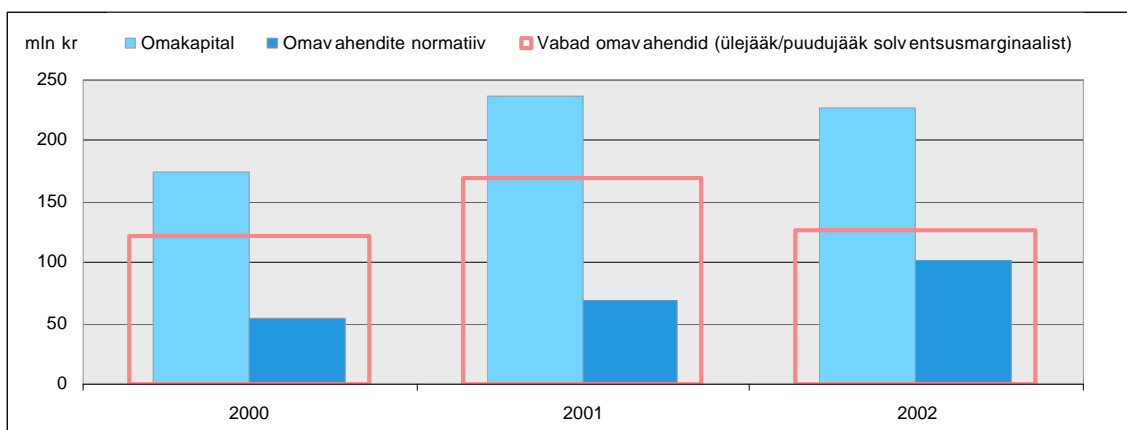

Joonis 52. Elukindlustusandjate omakapital (31. detsember), omavahendite normatiiv ning vabad omavahendid (31. detsember), 2000–2002

Seisuga 31. detsember 2002. a olid elukindlustusandjate vabad omavahendid (omavahendite ja omavahendite normatiivi vahe) 126,2 miljonit krooni. Vaadates muutuva tulumääraga investeeringute (11,2%) ja fikseeritud tulumääraga investeeringute (59,4%) osakaalu investeeringutes ning võrreldes vastavate investeeringute väärtusi vabade omavahenditega, saame leida võimaliku investeeringute väärtuse languse taseme, mis muude tingimuste samaks jäämisel omavahendeid ei ohustaks.

Kuna vabade omavahendite osa on 2002. aasta jooksul vähenenud 25,2% ja samal ajal on vähenenud aktsiate osakaal investeeringuportfellis (2001. a oli vastav näitaja 17,8%), siis on vähenenud vahemik, mille võrra võib fikseeritud tulumääraga investeeringute väärtus langeda omavahendeid ohustamata.

Tingituna muutuva tulumääraga investeeringute vähesest osakaalust investeeringutes, arvestades vabade omavahendite suurus, ei mõjuta nende väärtuse langemine elukindlustusandjate võimet täita omavahendite normatiivi nõudeid (vt joonis 53).

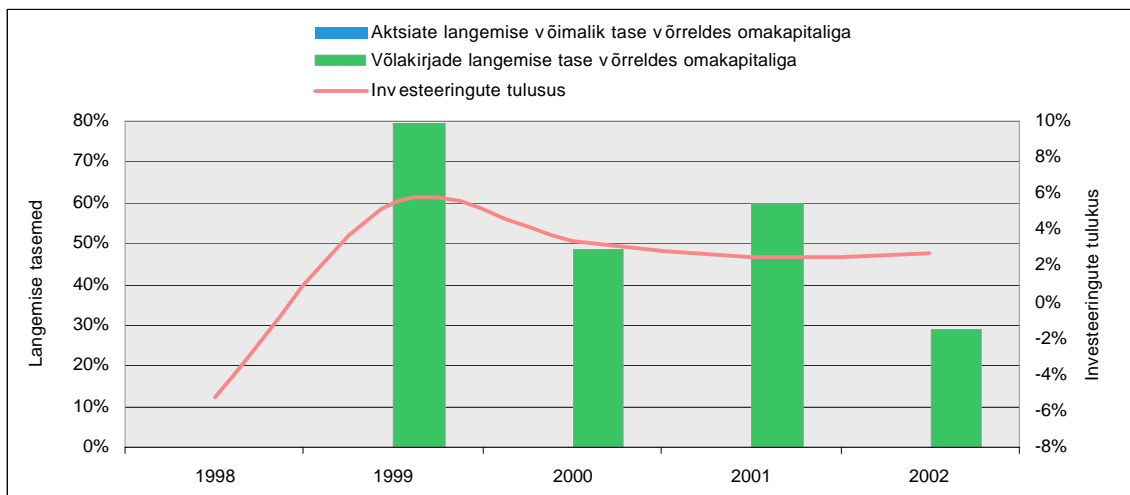

Joonis 53. Aktsiate ja võlakirjade väärtuse võimalik langemise tase vastavalt vabale omakapitalile ning investeeringute tulustus, 1998–2002

Elukindlustusandjate puhaskasum oli 2002. aastal 17,4 miljonit krooni ning kasumimarginaal 3,9% (puhaskasumi suhe brutopreemiatesse). Kuna 2001. aastaga võrreldes on suurenenud brutopreemiate maht ja puhaskasum, siis on kasumimarginaal 2002. aasta jooksul suurenenud (2,5%), (vt joonis 54).

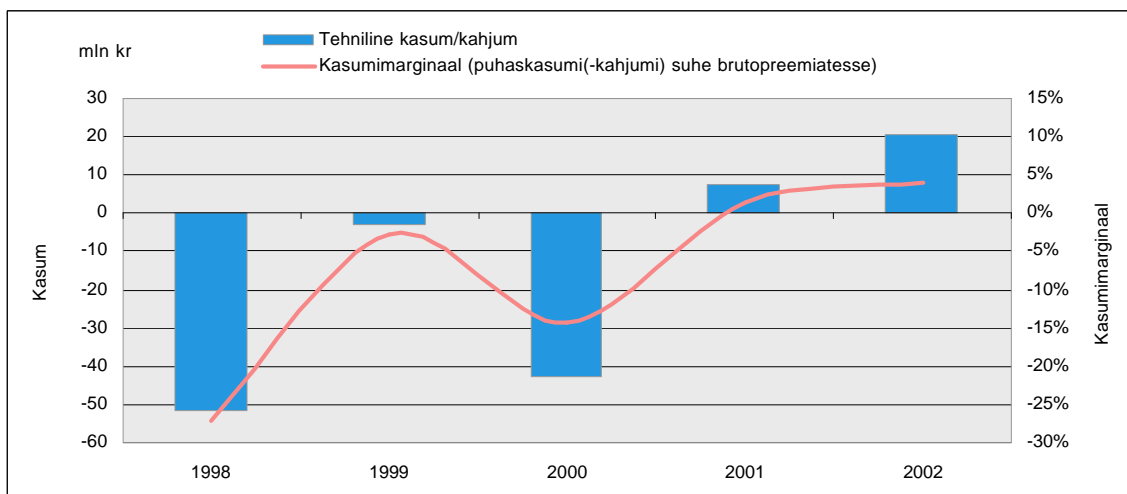

Joonis 54. Elukindlustusandjate tehniline kasum (-kahjum) ja kasumimarginaal¹, 1998–2002

Jälgides sõlmimiskulude suhet omakapitali näeme kui palju elukindlustusandjal tuleb kaasata vahendeid uute lepingute sõlmimisele (käsitledes seda ettevõtte investeeringuna tulevikku). Viimase aasta jooksul on suurenenud sõlmimiskulude suhe omakapitali 3,6%, kuna kasvanud on nii uute lepingute sõlmimine kui ka kulud sõlmitava lepingu kohta (joonis 55).

¹ 1999. a andmetes ei sisaldu kahe elukindlustusandja (AB Elukindlustuse AS ja KAS Polaris-Elu) üleantud kindlustuslepingute portfelist tulenevad kahjumid

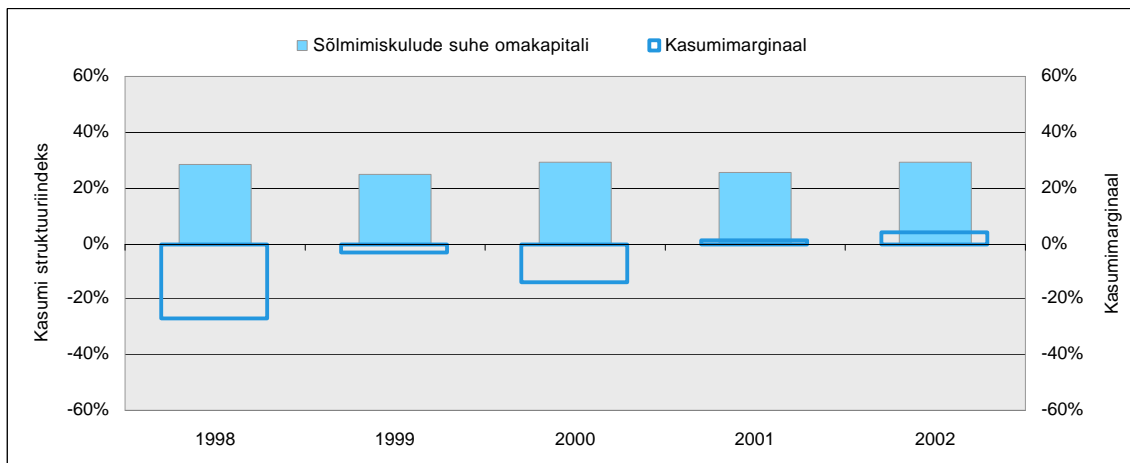

Joonis 55. Elukindlustusandjate sõlmimiskulude suhe omakapitali ja kasumimarginaal, 1998–2002

KINDLUSTUSLEPINGUTE PORTFELLI ANALÜÜS

Keskmine kindlustusleping

Keskmise kindlustuslepingu korral tuleb silmas pidada, et erinevate kindlustusliikide puhul keskmised lepingu komponendid (kindlustusmaks, kindlustussumma, kindlustusperiood jms näitajad) on väga erinevad.

2001. aastaga võrreldes on suurenenud keskmised kindlustussummad riskikindlustuses, investeerimisriskiga elukindlustuses, pensionikindlustuses ning lisakindlustustes, vähenenud abielu- ja sündnikindlustuses ja jäänud praktiliselt samale tasemele kapitalikogumiskindlustuses (vt joonis 56).

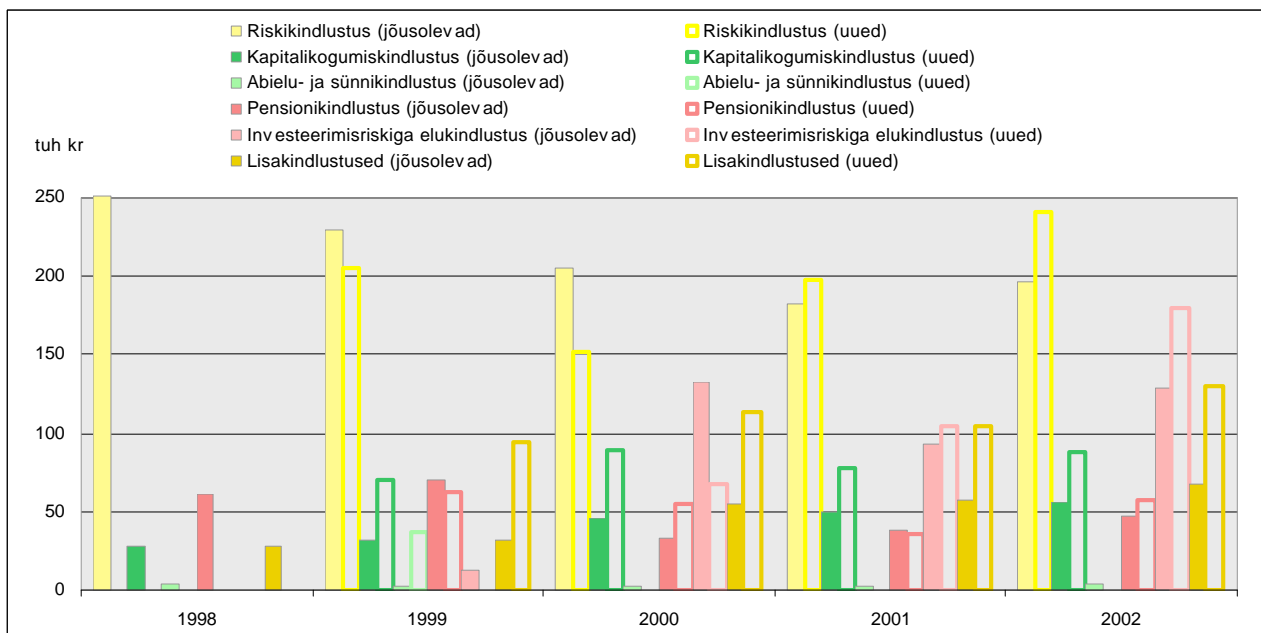

Joonis 56. Keskmine kindlustussumma jõusolevate ja uute kindlustuslepingute korral kindlustusliigiti, 31. detsember 1998–2002

Keskmine kindlustusmaks on suurenenud pensionikindlustuses ja kapitalikogumiskindlustuses ning vähenenud investeerimisriskiga elukindlustuses ja riskikindlustuses (vt joonis 57).

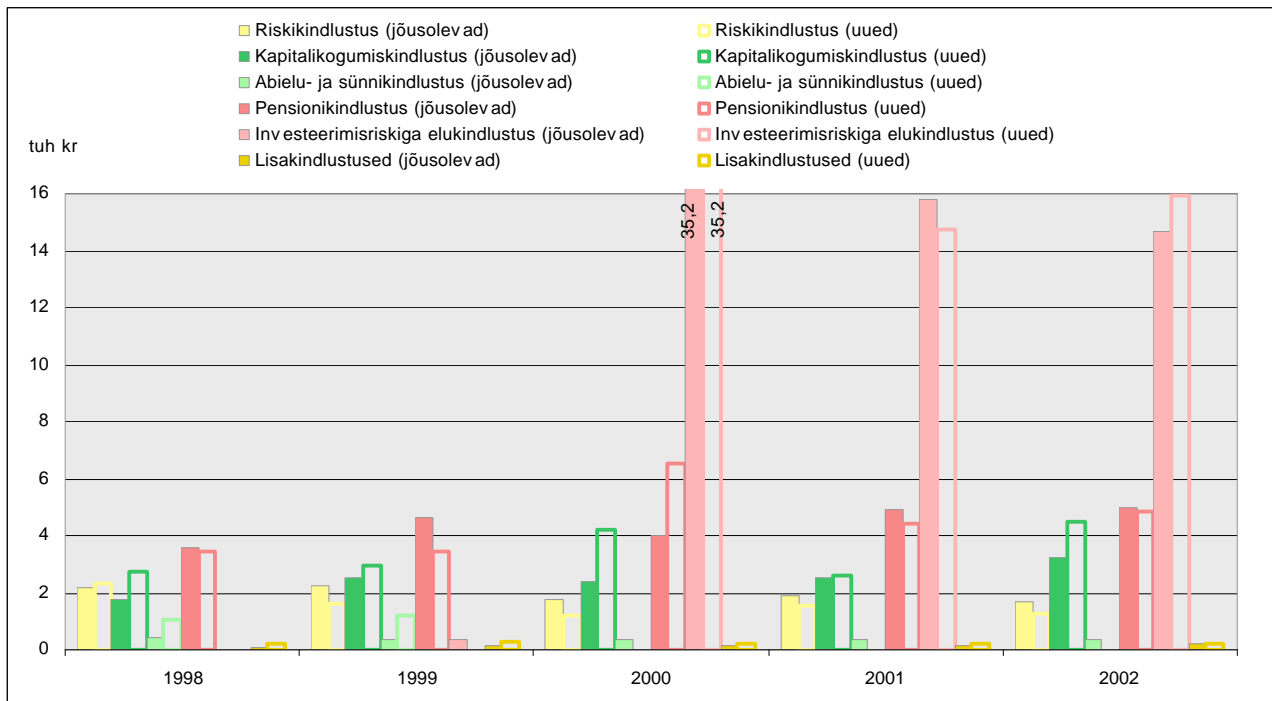

Joonis 57. Keskmised kindlustuspreemiad jõusolevate ja uute kindlustuslepingute korral kindlustusliigiti, 1998–2002

Tingituna kindlustuskaitse sisust on liigiti suured erinevused keskmise kindlustussumma ja kindlustusmaksete osas. Nii on näiteks kapitalikogumiskindlustuse keskmiseks kindlustussummaks 56 463 krooni ja keskmiseks aastaseks kindlustuspreemiaks 3 199 krooni, samas riskikindlustuse keskmiseks kindlustussummaks on 196 295 krooni ja keskmiseks aastaseks kindlustuspreemiaks 1 684 krooni. Kapitalikogumiskindlustus kaasab endaga lisaks riskikindlustusele “kallima” komponendi – kogumiskomponendi. Keskmise uus kindlustusleping erineb vanast lepingust peamiselt kindlustussumma ja kindlustusmakse suuruse poolest. Uued lepingud sõlmitakse reeglina suurema kindlustuskattega, mistõttu suureneb kindlustusmakse. Kindlustusmaksete suurenemine sõltub samuti elukalliduse tõusust.

Kindlustusvõtja keskmiseks vanuseks kindlustuslepingu sõlmimisel on ligikaudu 36 aastat ja lepingu keskmiseks pikkuseks on 14 aastat (vt joonis 58). Erinevate kindlustusliikide korral on kindlustuslepingute sõlmimise eesmärk väga erinev (kogumine, surmakaitse jne), millest tulenevalt on nende keskmiste suuruste puhul erinevused kindlustusliigiti suured - kapitalikogumiskindlustuse keskmiseks kindlustuslepingu pikkuseks on 23,1 aastat ja keskmiseks kindlustusvõtja vanuseks 28,5 aastat ja riskikindlustuses on keskmiseks kindlustuslepingu pikkuseks 17,1 aastat ja keskmiseks kindlustusvõtja vanuseks 35,7 aastat.

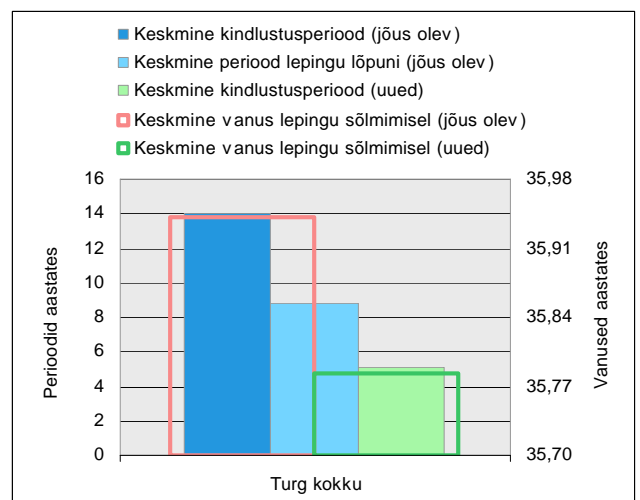

Joonis 58. Keskmise kindlustusperiood ning keskmise vanus 2002. aastal

Kindlustuslepinguid sõlmivad kõige enam inimesed vanuses 30-35 ja kõige rohkem sõlmitakse kapitalikogumiskindlustuse lepinguid (vt joonis 59). Kapitalikogumiskindlustuse puhul on suur osa lastekindlustusel, mida näitab joonisel 59 hüpe vanuste 0 ja 3 vahel. Keskmine vanus lepingu sõlmimisel lähtuvalt kindlustusliikide iseloomust on kõrgeim pensionikindlustusliikides ja madalaim riskikindlustuses.

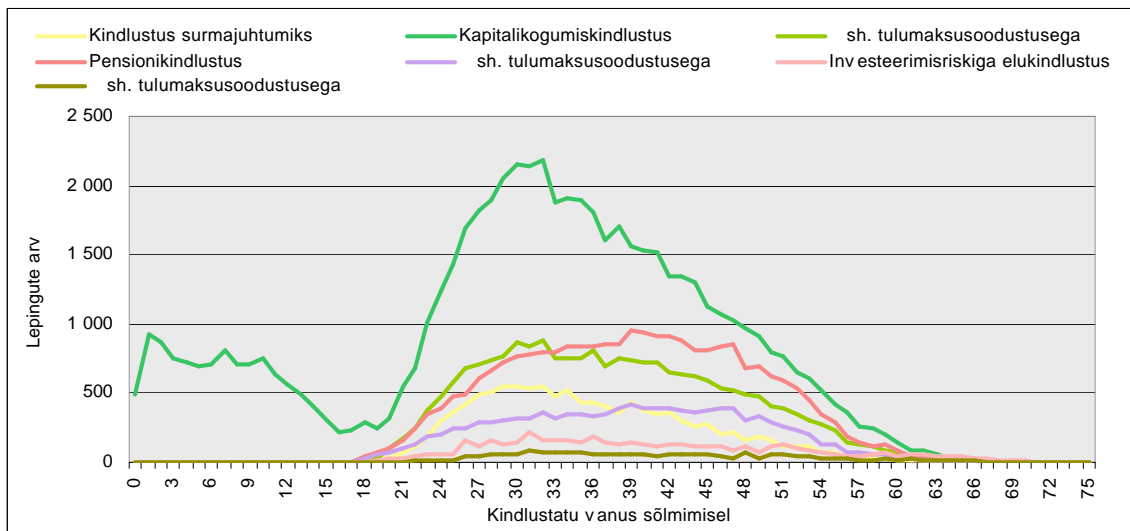

Joonis 59. Kindlustatute vanusjaotus kindlustuslepingu sõlmimisel kindlustusliigiti, 2002

Kõige rohkem sõlmitakse kindlustuslepinguid pikkusega 18 aastat. Teistest liikidest on pikim kindlustusperiood kapitalikogumiskindlustuses, kuna nendest lepingutest kolmandiku moodustavad tulumaksusoodustusega kindlustuslepingud (33,1% kapitalikogumiskindlustuse lepingutest on tulumaksusoodustusega kindlustuslepingud), (vt joonis 60).

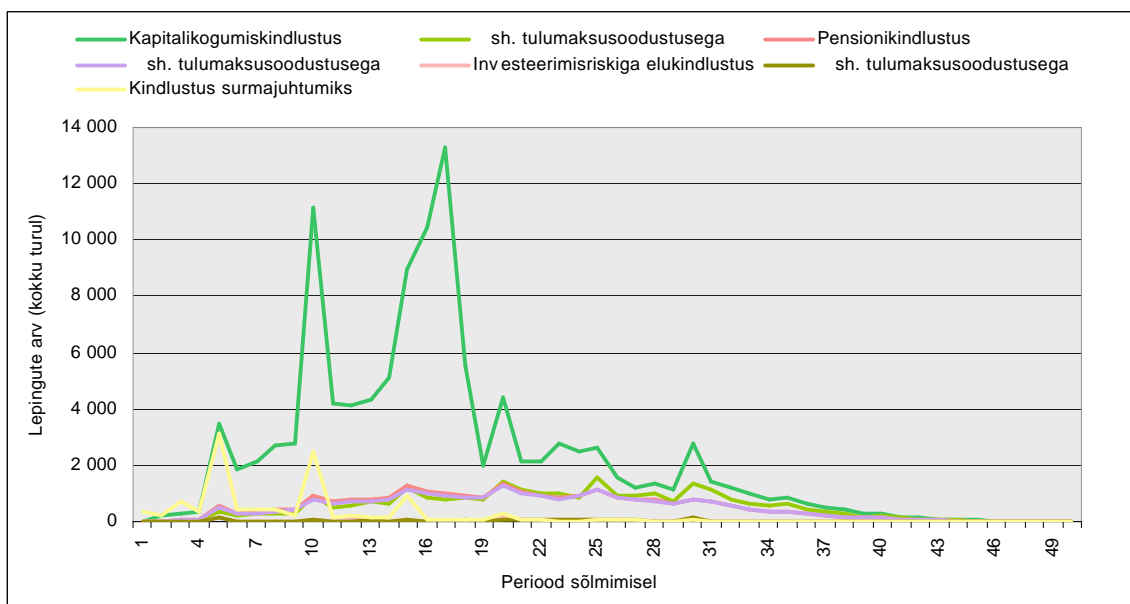

Joonis 60. Kindlustuslepingute pikkuste jaotus sõlmimisel kindlustusliigiti, 2002

Elukindlustusandjate fikseeritud intressiga väärtpaberite keskmiseks pikkuseks oli 2002. aastal 3 kuni 4 aastat, kohustuste pikkuseks aga 14 aastat. Allpool esitatud joonisel (vt joonis 61) on näidatud

kindlustustehniliste eraldiste ja investeeringute ajaline jaotus allesjäänud kestuse alusel. Vastavalt jooniselt näeme, et elukindlustusandjatel katavad lühemas perspektiivis investeeringud kohustusi, kuid pikematele kohustustele pole elukindlustusandjatel piisavalt vastavusse seada sama kestusega investeeringuid. Joonisel on sama ajaperioodi jaotusega toodud ka surma ja üleelamise korral väljamaksmisele kuuluvad kindlustussummad.

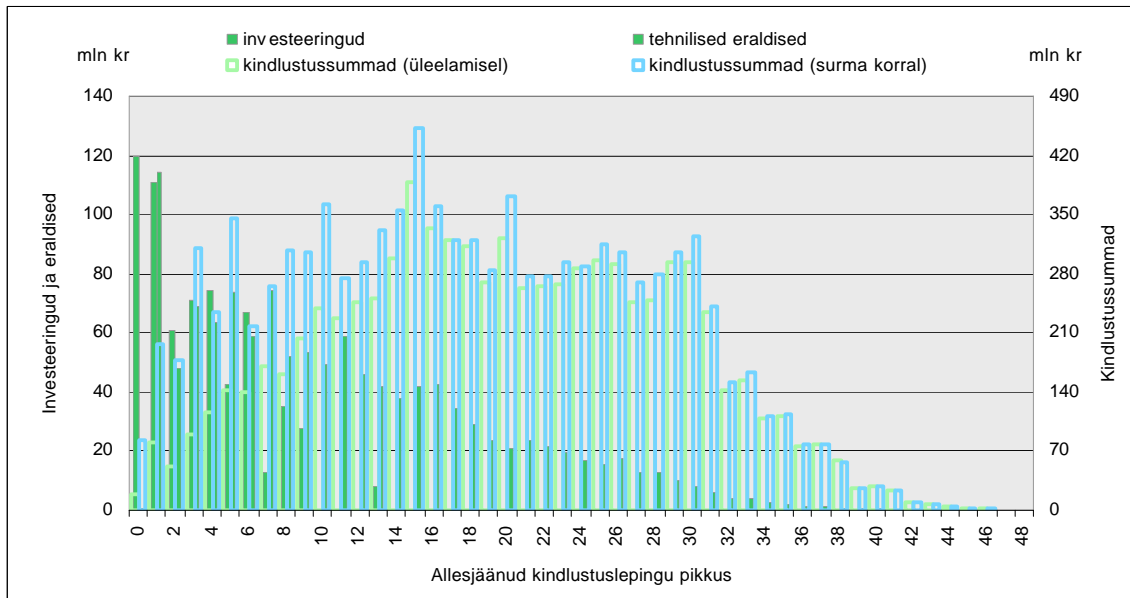

Joonis 61. Kindlustuslepingutele vastavate tehniliste eraldiste ja kindlustussummade ning investeeringute jaotus allesjäänus pikkuse alusel, 2002

Elukindlustusandjate kindlustusportfelli struktuur (1)

Elukindlustusandjate brutopreemiad kokku (446 miljonit krooni)

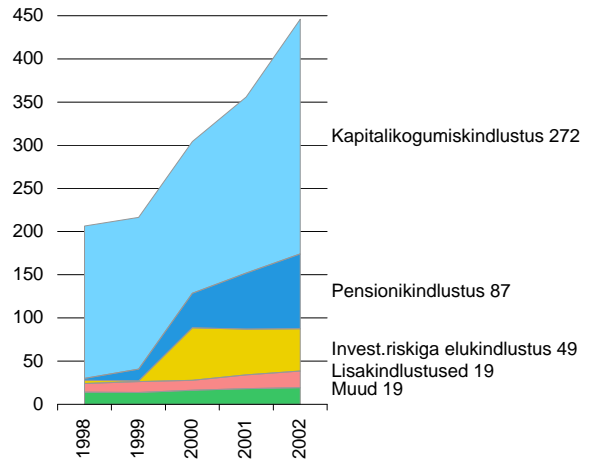
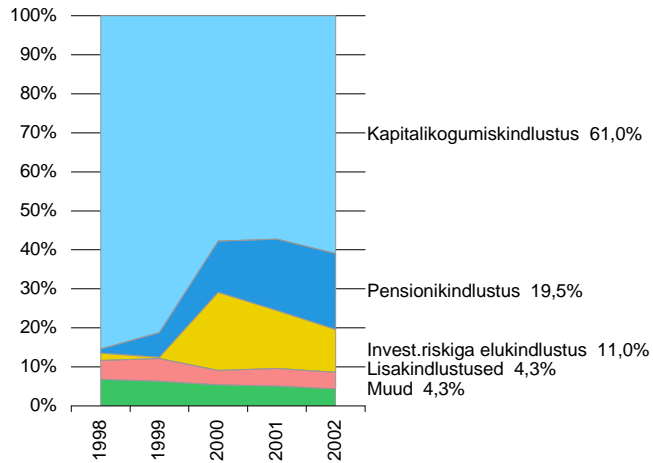

Hansapanga Kindlustuse AS (196 miljonit krooni)

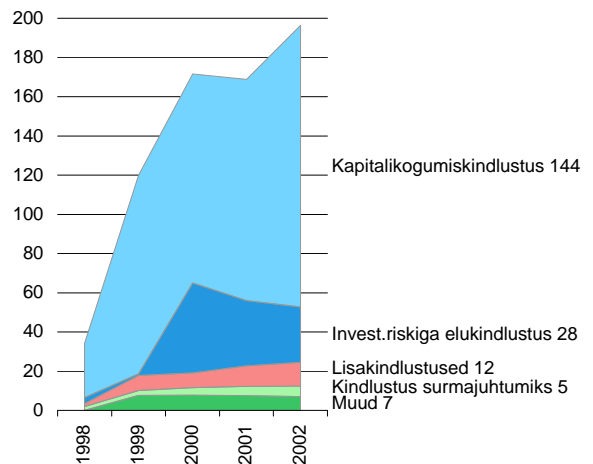
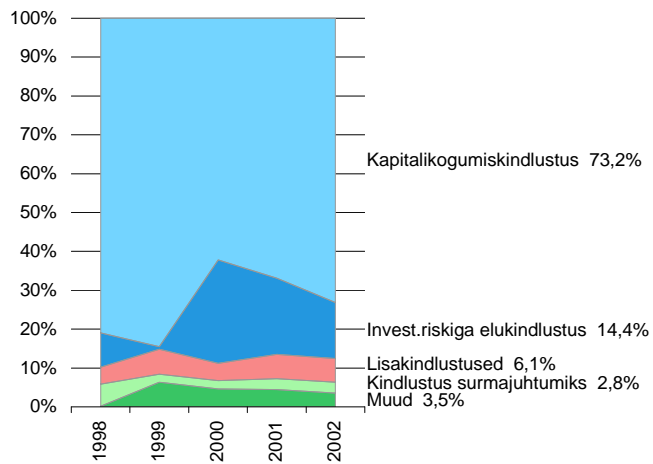

Ühispannga Elukindlustuse AS (99 miljonit krooni)

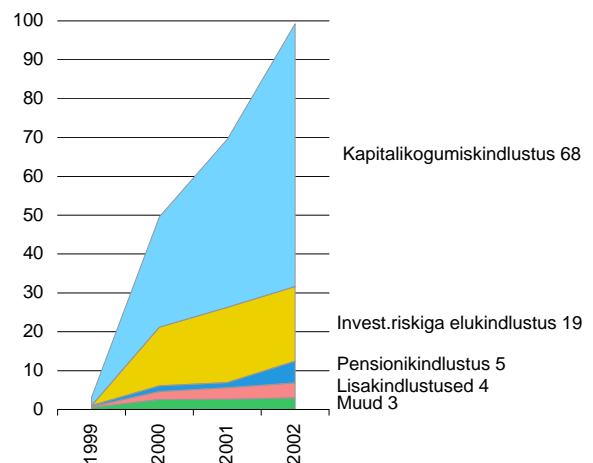
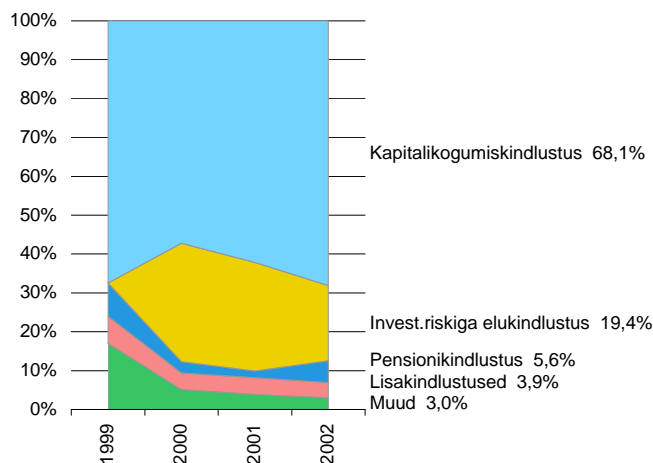

Elukindlustusandjate kindlustusportfelli struktuur (2)

Seesam Elukindlustuse AS (72 miljonit krooni)

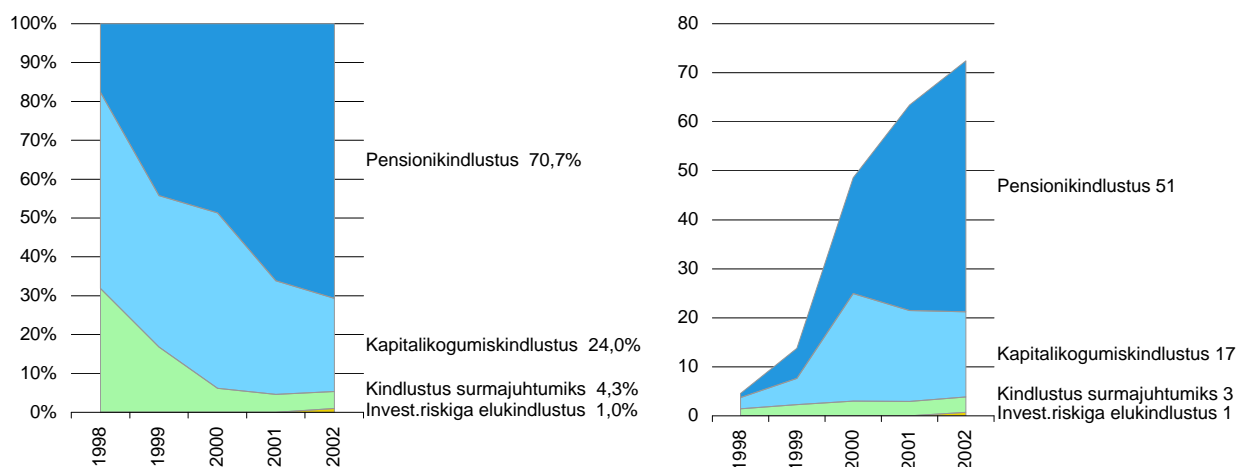

ERGO Elukindlustuse AS (43 miljonit krooni)

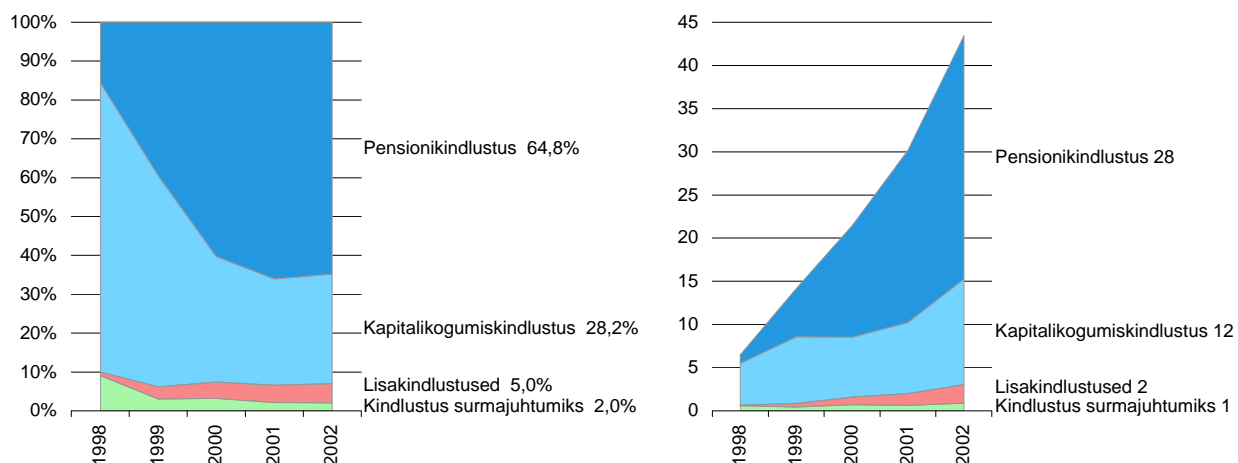

AS Sampo Elukindlustus (31 miljonit krooni)

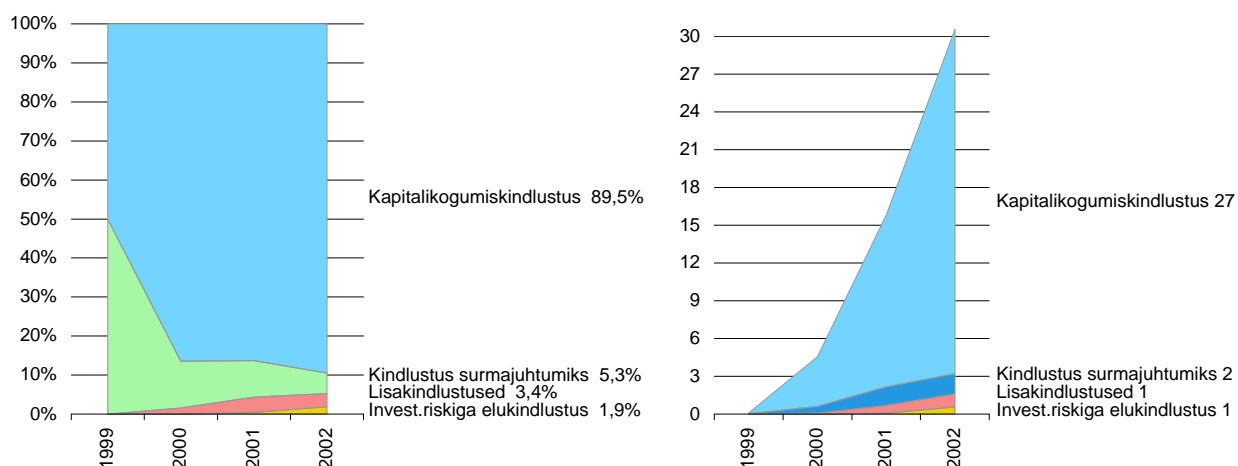

Elukindlustusandjate kindlustusportfelli struktuur (3)

Nordika Elukindlustuse AS (4 miljonit krooni)

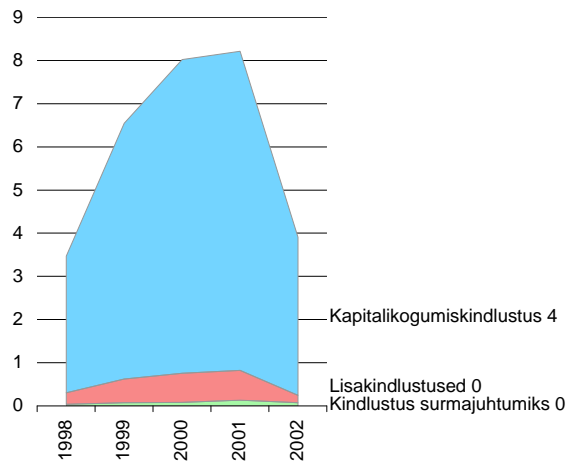
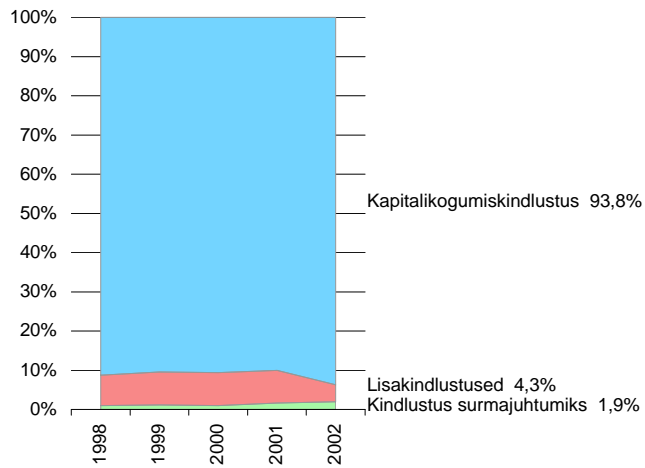

Kindlustusandjate turuosad elukindlustusliikides (1)

Elukindlustusliikide brutopreemiad kokku (446 miljonit krooni)

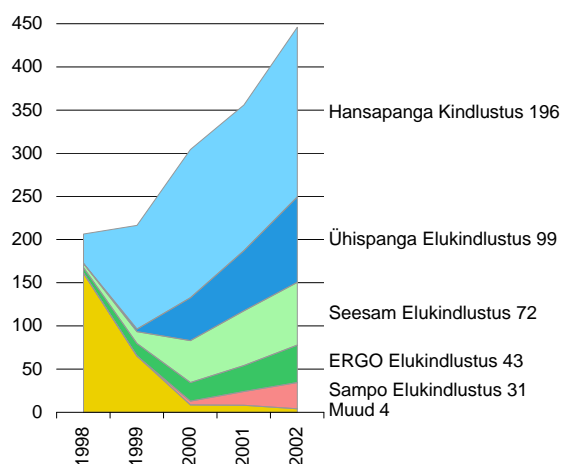
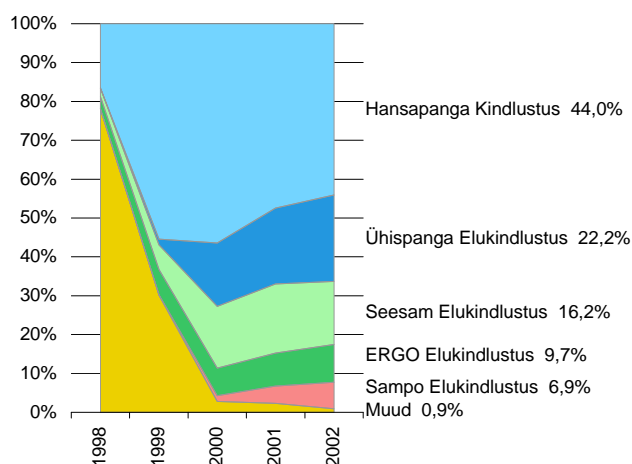

Kapitalikogumiskindlustus (272 miljonit krooni)

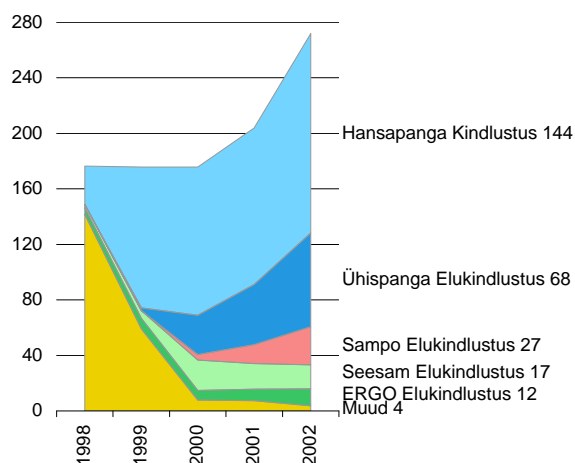
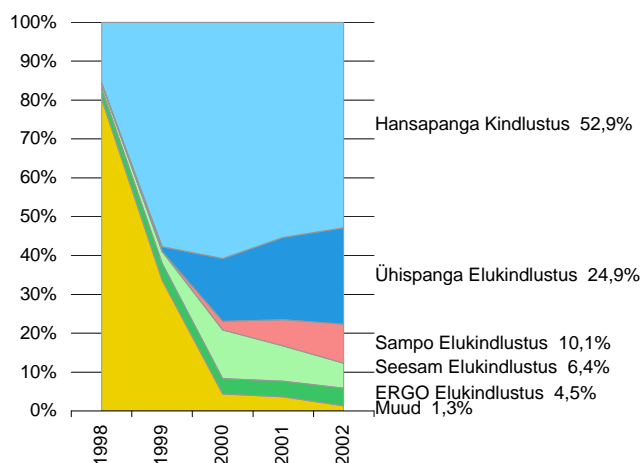

Pensionikindlustus (87 miljonit krooni)

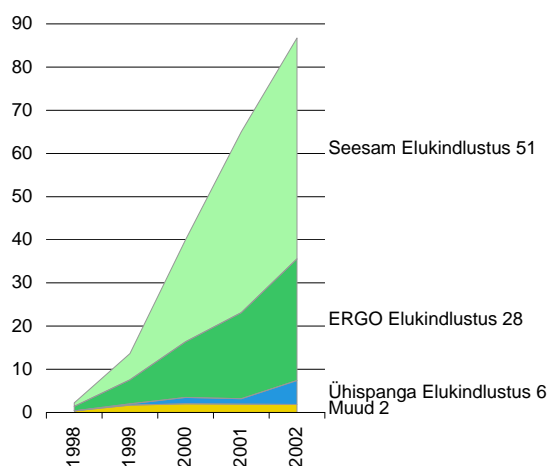
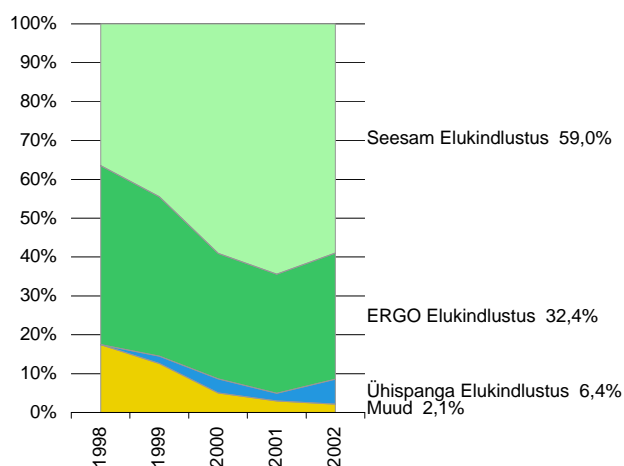

Kindlustusandjate turuosad elukindlustusliikides (2)

Investeeringisriskiga elukindlustus (49 miljonit krooni)

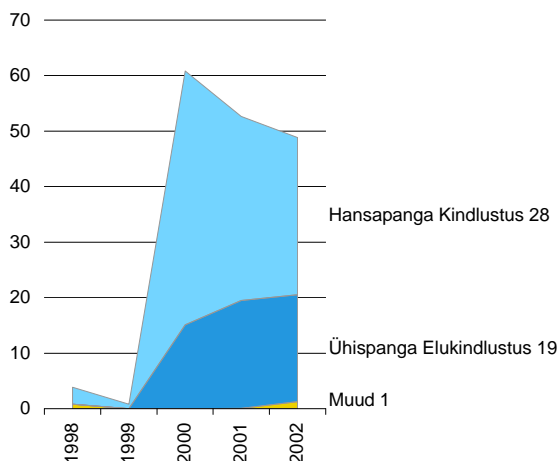
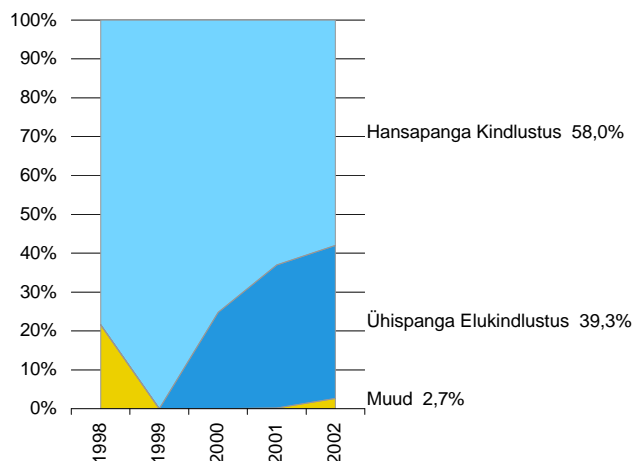

Lisakindlustused (19 miljonit krooni)

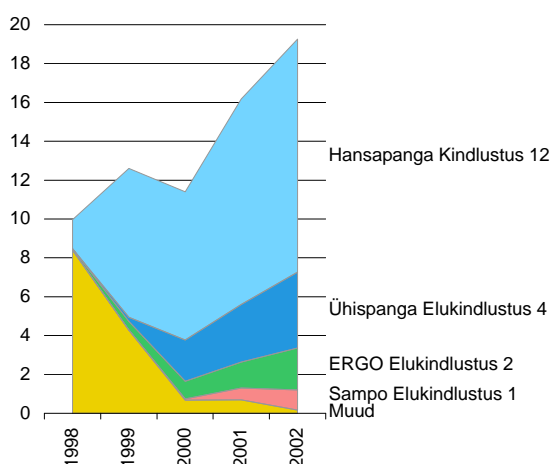
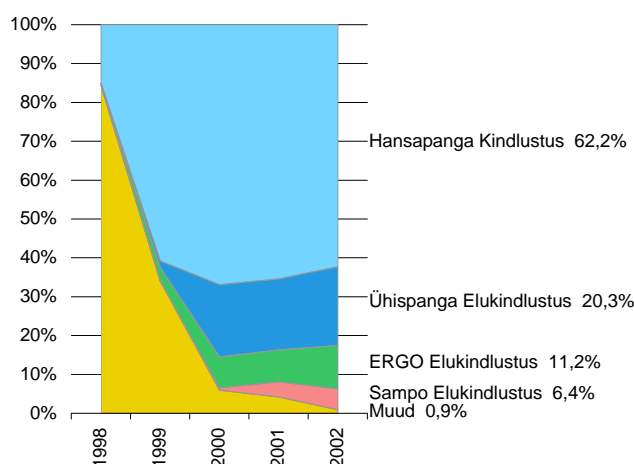

Kindlustus surmajuhtumiks (14 miljonit krooni)

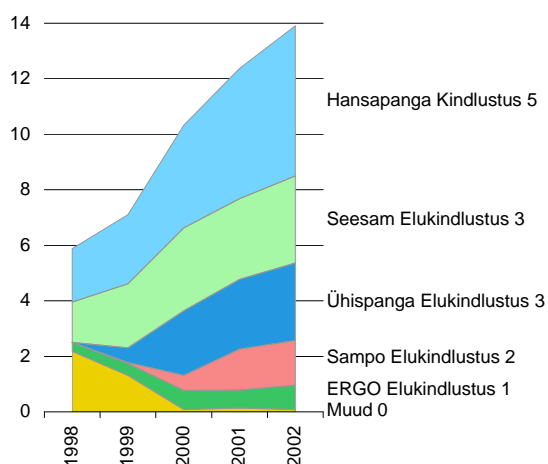
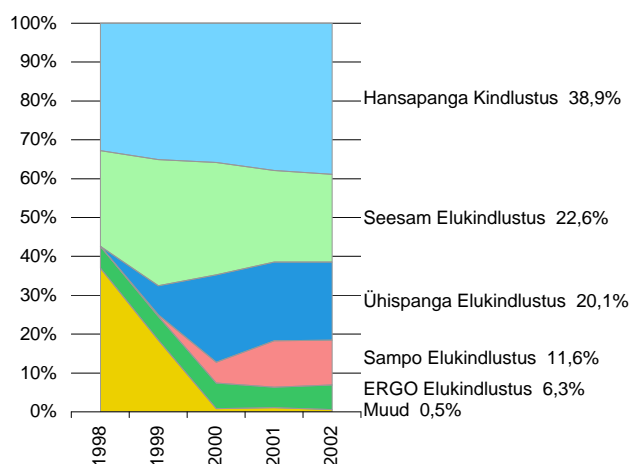

Kindlustusandjate turuosad elukindlustusliikides (3)

Sünni- ja abiellumiskindlustus (5 miljonit krooni)

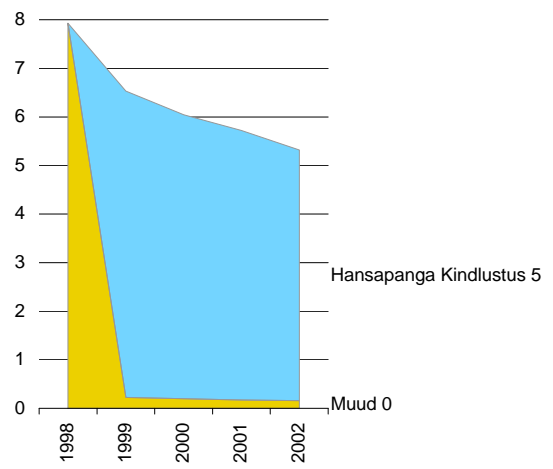
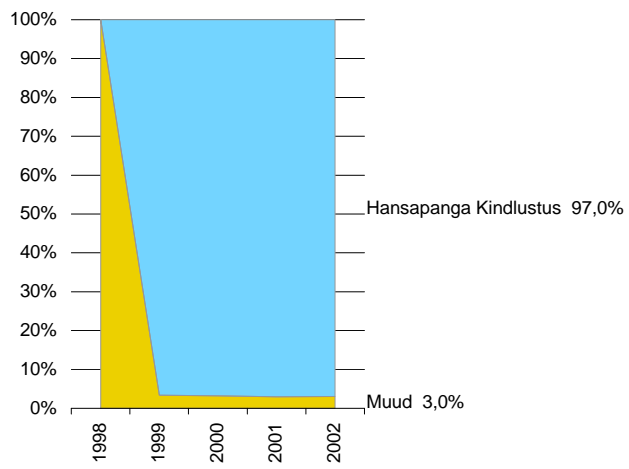

Elukindlustusandjate varade ja kohustuste struktuur, 31. detsember 2002 (bilansimaht — 1,2 miljardit krooni)

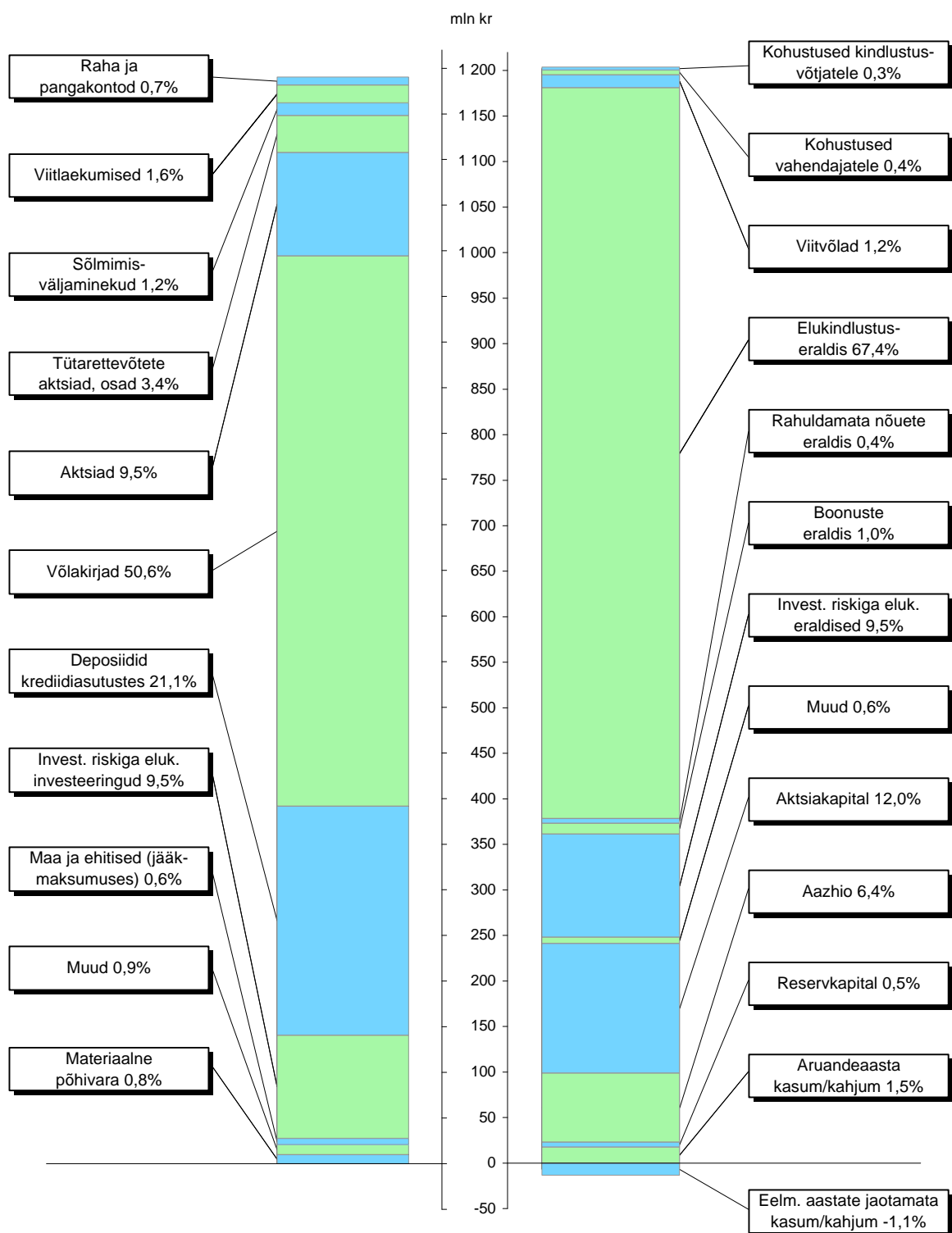

Elukindlustusandjate omakapitali struktuur , 31. detsember 2002 (miljonit krooni)

- Majandusaasta kasum/kahjum
- Eelmiste aastate jaotamata kasum/kahjum
- Reservkapital
- Aazhio
- Sissemakstud aktsiakapital miinus oma aktsiad
- Omakapital miinus immateriaalne põhivara

Omakapital miinus sissemaksmata aktsiakapital
ja immateriaalne põhivara (krooni)

Hansapanga Kindlustus	82 726 443
Seesam Elukindlustus	55 653 859
Ühispanga Elukindlustus	35 615 223
ERGO Elukindlustus	26 122 772
Sampo Elukindlustus	25 577 263

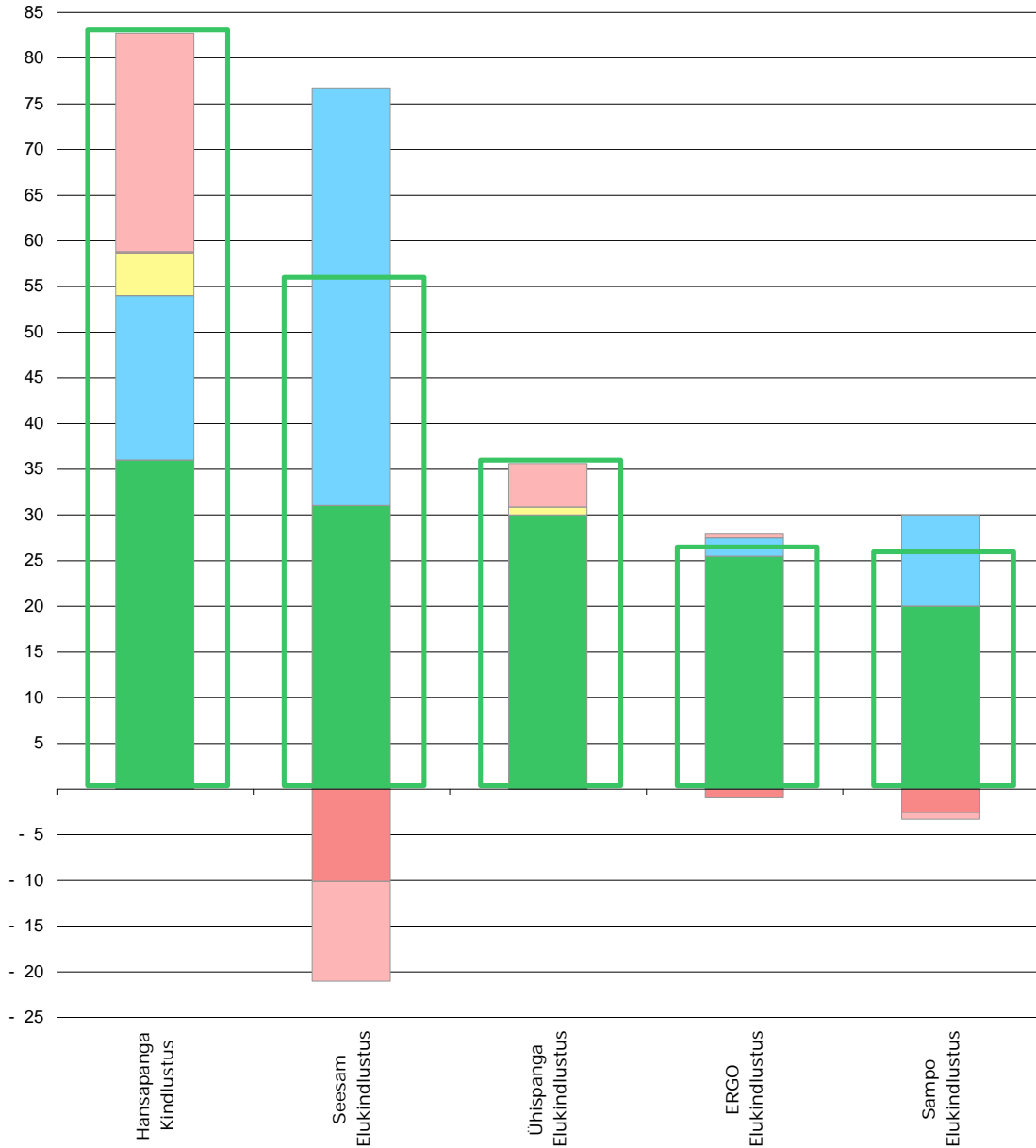

Elukindlustusandjate suhtarvud, 2002

	ERGO Elukindlustus	Hansapanga Kindlustus	Sampo Elukindlustus	Seesam Elukindlustus	Ühispanga Elukindlustus	KOKKU
Brutopreemiate suhe omakapitali	161,6%	237,5%	114,6%	130,1%	278,6%	196,0%
Tegevuskulud brutopreemiatest	36,6%	14,2%	43,2%	27,7%	27,7%	23,4%
Tegevuskulude suhe aasta keskmisesse tehnilisse eraldisse	26,4%	7,5%	85,6%	12,0%	37,4%	15,1%
Investeeringute tulusus	6,2%	6,3%	7,0%	4,8%	7,5%	6,0%
Tagasiosustuhe	61,6%	41,6%	48,7%	39,0%	48,0%	43,3%

KAHJUKINDLUSTUS, 2002

KAHJUKINDLUSTUSTURG

Omanikud

2002. aasta lõpus tegutses kahjukindlustusturul seitse kindlustusseltsi ja piirikindlustusandja ning liikluskindlustuse edasikindlustajana Eesti Liikluskindlustuse Fond (ELKF). Edaspidise analüüsi aluseks käesolevas peatükis on kahjukindlustusseltside andmed, ELKF-i andmete kaasamisel lisatakse vastav märke.

Kuigi võrreldes 2001. aastaga kindlustusseltside arvus muudatusi ei olnud, st turult lahkus üks kahjukindlustusselts (Nordika Kindlustuse AS) ja lisandus samuti üks kahjukindlustusselts (Nordicum Eesti AS, hiljem Nordea Kindlustuse Eesti AS), toimusid muudatused omandussuhete valdkonnas.

2002. aasta alguses sai AS Sampo Eesti Varakindlustuse uueks omanikuks Põhjamaade suurim kindlustusgrupp If P&C Insurance Holding Ltd, mis moodustus Sampo kahjukindlustusseltside ja Rootsi kahjukindlustusseltsi If P&C Holding AB ühinemisel. Seetõttu võttis AS Sampo Eesti Varakindlustus uueks ärinimeks AS If Eesti Kindlustus. Nordea Kindlustuse Eesti AS läks 2002. aasta II poolaastal Trygg-Baltica Ltd (Taani) omandusest üle Trygg Vesta Group AS-le (Taani). Ülejäänud kahjukindlustusseltside omanikud jäid samaks.

2002. aasta lõpus olid viis kahjukindlustusseltsi täielikult välisomanduses. Ülejäänud kahes olid välisosanikud vähemuses, kuid siiski omasid küllaltki mõjuvõimsat osalust.

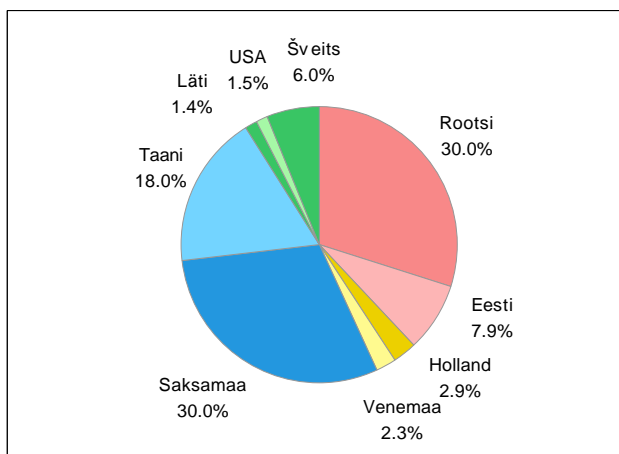

2002. aasta lõpus moodustas välisosalus kahjukindlustusseltside aktsiakapitalist 92%. 30% välisosalusest kuulus Saksamaal, 30% Rootsis ja 18% Taanis registreeritud firmadele (vt joonis 62). Teistes riikides registreeritud firmade osalused jäid alla 8%. Välisriikides registreeritud firmade kontrollitav turuosa 2002. aasta brutopreemiate alusel oli kahjukindlustuses 86%.

Joonis 62. Kahjukindlustusseltside omanikud, 31. detsember 2002

Turu areng

Kahjukindlustusturg¹ moodustas 2002. aastal kogu Eesti kindlustusturust 79,4%. Võrreldes 2001. aastaga oli kahjukindlustusturu osakaal kogu kindlustusturust jäänud praktiliselt samale tasemele (2001. a oli vastav suurus 80%).

¹ Turu arengut käsitlevas peatükis on analüüsi kaasatud Eesti Liikluskindlustuse Fondi andmed

Kahjukindlustuse brutopreemiate maht oli 2002. aastal 1,7 miljardit krooni, kusjuures aastane juurdekasv oli 20,4%. 2001. aastal oli brutopreemiate maht vastavalt 1,4 miljardit krooni ja kasv 10,7%. Peamiselt mõjutas kahjukindlustuse preemiamahu kasvu kiirenemist madala intressimääraga laenuoodete suur pakkumine turul, mis omakorda soodustas kinnisvara ja sõidukite omandamist.

Arvestades tarbijahinnaindeksi muutust, oli kahjukindlustuse reaalkasv samuti küllalt kiire - 16,2% -, eriti võrreldes 2001. aasta 4,6%-ga. Kahjukindlustuse brutopreemiate reaalkasv oli 2002. aastal viimase viie aasta kiireim (vt joonis 63).

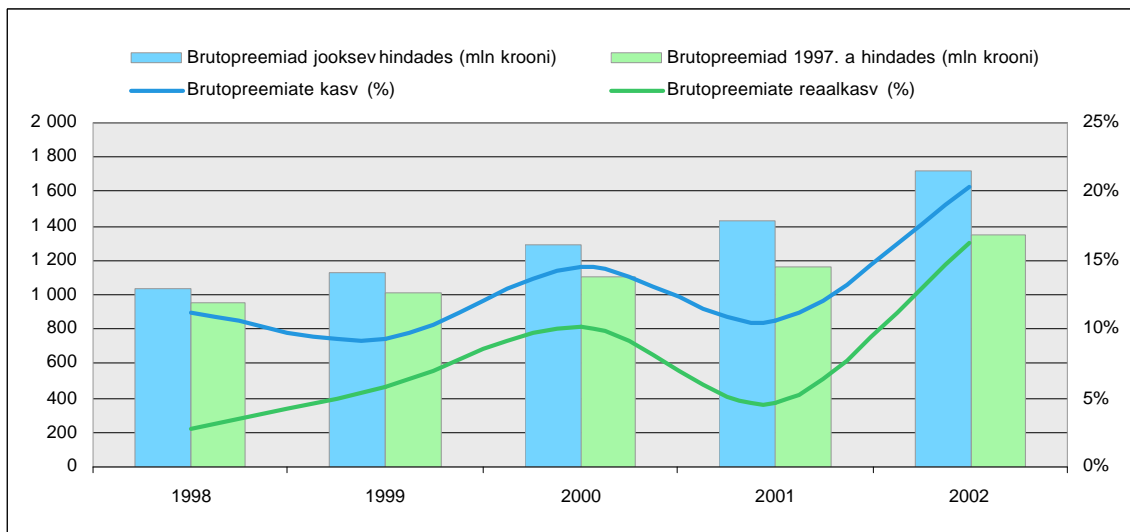

Joonis 63. Brutopreemiate maht reaali- ja absoluutsuurustes ning brutopreemiate reaali- ja nominaalkasv, 1998–2002

Turukeskmisest kiirem brutopreemiate kasv oli 2002. aastal ERGO Kindlustuse AS-il (24,3%) ja Salva Kindlustuse AS-il (38,4%).

Kahjunõudeid maksti 2002. aastal 912 miljonit krooni (2001. a 713 miljonit krooni), kusjuures aastane juurdekasv oli 28%. Kahjukindlustust iseloomustas 2002. aastal ka kahe suurema kindlustusliigi, liikluskindlustuse ja maismaasõidukite kindlustuse väljamaksete suurem kasv võrreldes preemiatega. Kui liikluskindlustuse brutopreemiad kasvasid 13,1% võrreldes 2001. aastaga, siis väljamaksed suurenesid 30,7%. Maismaasõidukite kindlustuses oli vahe väiksem – brutopreemiad suurenesid 25,9%, väljamaksed 33,8%.

Kahjunõuded kasvasid 2002. aastal enim Nordea Kindlustuse Eesti AS-il (77,5%). Eesti Liikluskindlustuse Fondi kahjunõuded seevastu vähenesid enam kui poole võrra (52,3%), samas kui tema brutopreemiad kasvasid 24,6% võrra.

Kõrgeim hüvitiste väljamaksutase oli 2002. aastal liiklus- ja maismaasõidukite kindlustuses, vastavalt 66,8% ja 61,7% (vt joonis 64). Võrreldes 2001. aastaga neis kindlustusliikides hüvitiste väljamaksutase kasvas vastavalt 9 ja 3,6 protsendipunkti võrra. Varakindlustuse hüvitiste väljamaksutase langes 2001. aastaga võrreldes 1,6 protsendipunkti võrra, saavutades 36,1% taseme, sealjuures füüsiliste isikute varakindlustuse hüvitiste väljamaksutase oli 23,9% ja juriidiliste isikute hüvitiste väljamaksutase oli 46,3%.

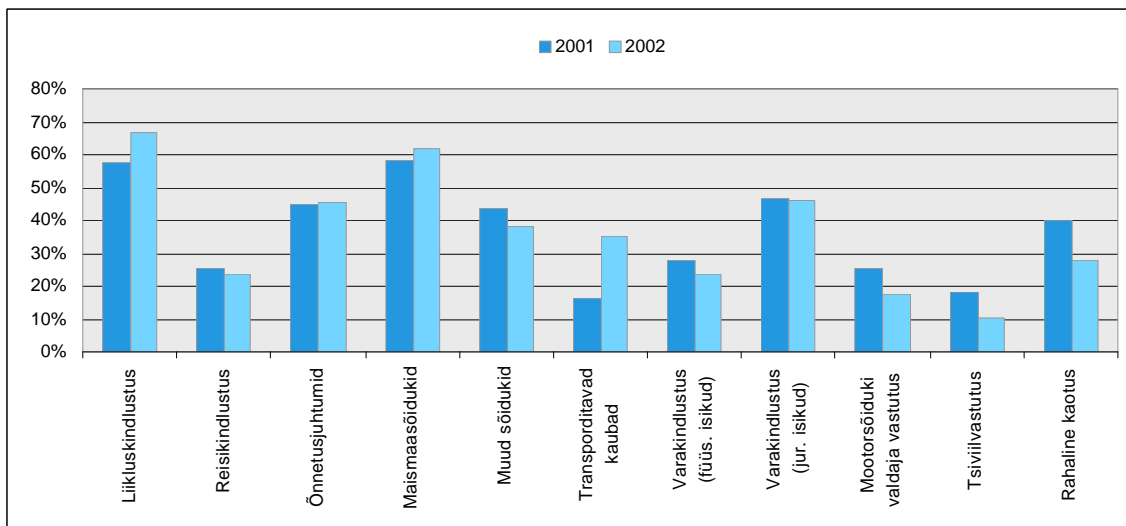

Joonis 64. Kahjukindlustusliikide väljamaksutaseme muutus, 2001—2002

Kindlustusliikide osakaalud

Kindlustustoodetest pakuti 2002. aastal kindlusturul liikluskindlustust, tervisekindlustust, maismaasõidukite ehk kaskokindlustust, õhu- ning veesõidukite kindlustust, transporditavate kaupade kindlustust, varakindlustust, tsiviilvastutuskindlustust, rahalise kaotuse kindlustust ja mitmeid vastutuskindlustusi, näiteks mootorsõiduki ja muude (õhu, vee) sõidukite valdaja vastutuskindlustusi.

Kahjukindlustusliikide proportsioonid brutopreemiade alusel on viimastel aastatel püsivad ning peamiste kindlustusliikide kasvutempod olid 2002. aastal ühtlaselt tugevad. 85% kahjukindlustusturust oli jagunenud kolme suurema kindlustusliigi - liikluskindlustuse, maismaasõidukite- ja varakindlustuse - vahel, mille osakaalud turul olid vastavalt 30,1%, 34,9% ja 22,9% (vt joonis 65). Varakindlustus jagunes omakorda füüsiliste isikute varakindlustuseks, osakaaluga 10,4%, ja juriidiliste isikute varakindlustuseks, osakaaluga 12,5%.

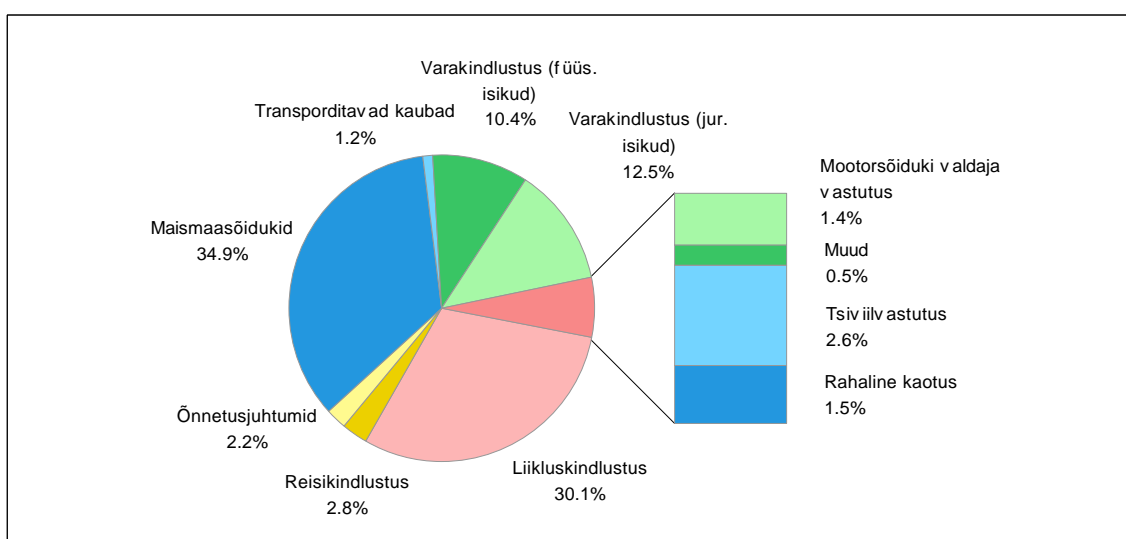

Joonis 65. Kahjukindlustusliikide osakaalud turul, 2002

Suurematest kindlustusliikidest kasvas 2001. aastaga võrreldes kahjukindlustusturul maismaasõidukite- ja varakindlustuse osakaal, vastavalt 1,5 ja 0,7 protsendipunkti võrra. Maismaasõidukite- ja varakindlustuse mahtude kasvu soodustas aktiveerunud sõidukite müük ning madala intressimääraga laenude kättesaadavusest hoogustunud kinnisvara soetamine.

Kolmanda suurema kindlustusliigi, liikluskindlustuse, brutopreemiad kasvasid 13,1% vaatamata uute kindlustuslepingute arvu vähenemisele 4% võrra. Kuid brutopreemiate üldise kiire kasvu tingimustes liikluskindlustuse osakaal kahjukindlustusturul vähenes 1,9 protsendipunkti võrra. Liikluskindlustuse preemiaid mõjutas kahjuse suurenemisest tingitud kindlustustariifide tõstmine.

Ülejäänud kindlustusliikide osatähtsused jäid vahemikku 1-3%. Väiksematest kindlustusliikidest kasvas 2002. aastal märkimisväärselt tsiviilvastutuskindlustus (63,2%), kuid tema väike osatähtsus (2,6%) ei omanud kahjukindlustusturule tervikuna olulist mõju.

Turu kontsentratsioon

Suhteliselt suur preemiatulu kontsentratsioon kahjukindlustusturul kasvas 2002. aastal veelgi. Seitsmest turul tegutsevast kahjukindlustusseltsist oli kahe suurima seltsi (ERGO Kindlustuse AS ja AS If Eesti Kindlustus) osakaal turul kokku 61,7% (2001. aastal 60,8%) (vt joonis 66).

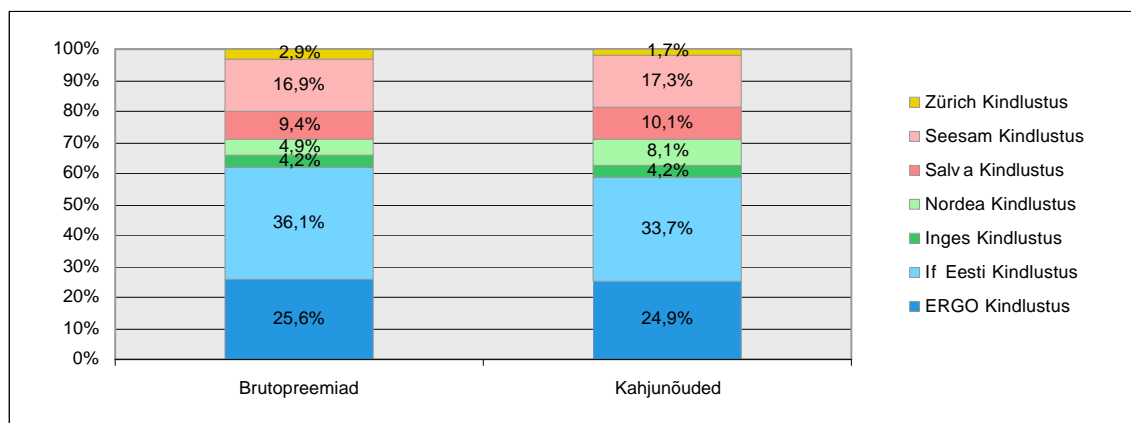

Joonis 66. Kahjukindlustusseltside osakaalud turul, 2002

Väiksematest kahjukindlustusseltsidest suutis vaid Salva Kindlustuse AS oma turuosa 1,3 protsendipunkti võrra suurendada (2001. a 8,1%), seda peamiselt liikluskindlustuse ja juriidiliste isikute varakindlustuse arvel. Teiste väiksemate kahjukindlustusseltside osakaal turul langes.

Suurtest kahjukindlustusseltsidest suurendas oma turuosa ERGO Kindlustuse AS 0,8 protsendipunkti võrra, kusjuures olulist osa etendas siin tema osatähtsuse suurenemine maismaasõidukite, samuti transporditavate kaupade kindlustuses. Suuremate kahjukindlustusseltside järjest suurenev domineerimine turul võib viidata väiksemate kahjukindlustusseltside teatud raskustele turu hõivamisel.

Eesti Liikluskindlustuse Fondi iseloomustas 2002. aastal tema osatähtsuse vähenemine just kahjunõuetes. Kui ELKF-i osa kahjukindlustuse brutopreemiates kasvas 3,4%-lt 2001. aastal 3,6%-le 2002. aastal, siis kahjunõuetes tema osa vähenes vastavalt 1,2%-lt 0,5%-le.

Edasikindlustus

Väljamineva edasikindlustuse preemiad olid 2002. aastal kahjukindlustuses 595,3 miljonit krooni (2001. a 472,9 miljonit krooni), kusjuures 2002. aasta kasv oli 25,9%. Kahjukindlustusseltside edasikindlustuspreemiad moodustasid 35,9% brutopreemiatest (vt joonis 67). Võrreldes 2001. aastaga kasvas kahjukindlustusseltside edasikindlustustase 2,5 protsendipunkti võrra.

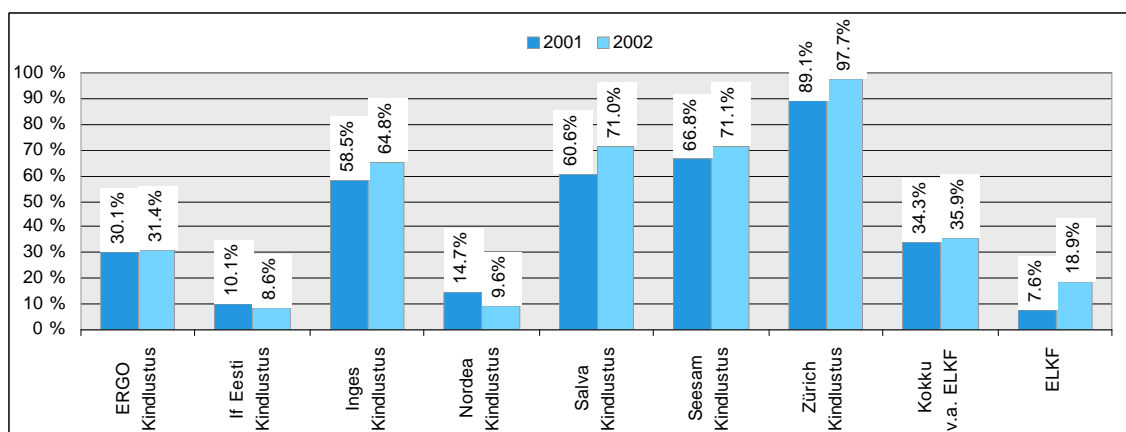

Joonis 67. Kahjukindlustusandjate edasikindlustustase võrdlus², 2001–2002

Suurematest kindlustusliikidest oli edasikindlustustase kõrgeim juriidiliste isikute varakindlustuses (56,5%) ja maismaasõidukite kindlustuses (43%) (vt joonis 68). Väiksematest kindlustusliikidest oli edasikindlustustase kõrgeim rahalise kaotuse kindlustuses, eriti finantskahjude kindlustuses — 91,8%, samuti laevade, õhusõidukite ja raudtee kindlustuses (nii kasko kui vastutus).

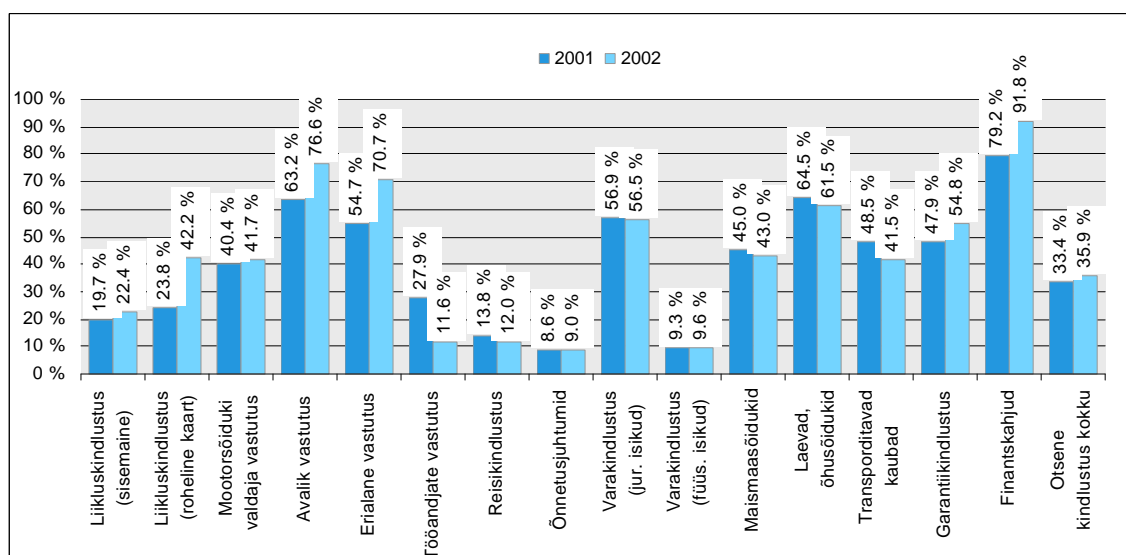

Joonis 68. Kahjukindlustusliikide edasikindlustustase võrdlus, 2001-2002

² Nordea Kindlustuse Eesti Asi analüüsil on võrdluses 2001. aasta andmetega kasutatud Nordika Kindlustuse ASI vastavaid andmeid

Obligatoorsetest edasikindlustuspreemiatest 4,6% jäid Eestisse, sest tegemist oli kohustusliku liikluskindlustusega, kus edasikindlustusandja oli Eesti Liikluskindlustuse Fond.

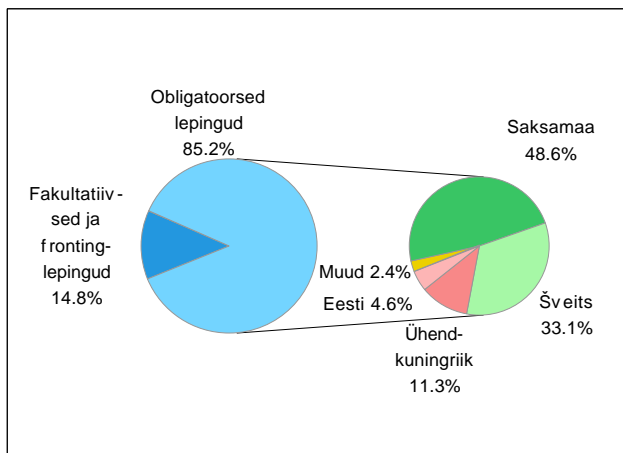

Joonis 69. Edasikindlustuspreemiate jaotus, 2002

Välisfirmadest läks suurem osa edasikindlustuspreemiatest Saksamaal (48,6%), Šveitsis (33,1%) ja Ühendkuningriigis (11,3%) registreeritud edasikindlustusandjatele; teistes riikides registreeritud edasikindlustusandjate osakaalud jäid alla 1,5%. Obligatoorsetes edasikindlustuslepingutes osalesid veel Soome, Rootsi, Taani, Ukraina ja Venemaa edasikindlustajad. Edasikindlustuspreemiatest 85,2% loovutati edasikindlustajatele obligatoorsed lepingute alusel (vt joonis 69).

Obligatoorsete edasikindlustuslepingute alusel loovutatud preemiate osas oli edasikindlustusandjatest Eesti kahjukindlustusturul enim esindatud Swiss Re (24,7%), Munich Re (17,8%), Zurich (8,6%), If P&C Insurance Company Ltd (8,2%), Gerling (7,8%), SOVAG AG (7,6%) ja GeneralCologne Re (6,8%). Teiste välismaiste edasikindlustusandjate osakaalud jäid alla 2% (vt joonis 70). Maaklerfirma MAI Re kaudu loovutati 10,3% edasikindlustuspreemiatest.

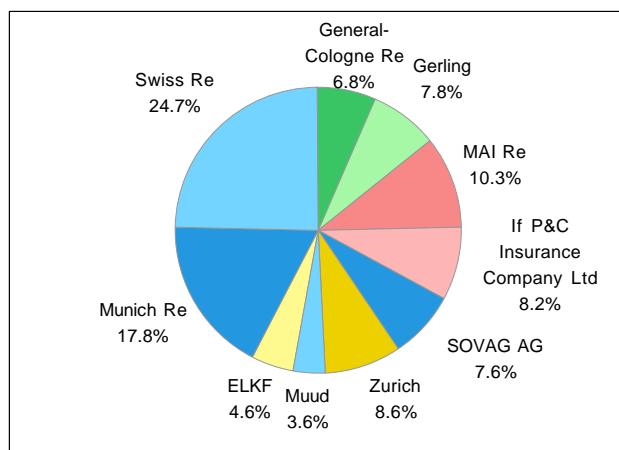

Joonis 70. Edasikindlustusandjate osakaalud, 2002

VARAD, KOHUSTUSED JA TEHNILISED NÄITAJAD

Varad ja kohustused

Kahjukindlustusseltside investeeringumaht oli 2002. aasta lõpus 1,3 miljardit krooni, millest suurema osa ehk 44,1% moodustasid investeeringud võlakirjadesse ja muudesse fikseeritud tulumääraga väärtpaberitesse; järgnesid investeeringud deposiitidena krediidasutustesse 21,9%-ga ning aktsiatesse ja muudesse väärtpaberitesse 18%-ga. 2001. aastal moodustasid samuti suurima osa investeeringud võlakirjadesse ja fikseeritud tulumääraga väärtpaberitesse (33%), deposiitidesse (25%) ning aktsiatesse ja muudesse väärtpaberitesse (13%). Järgnevalt jooniselt näeme, et viimastel aastatel on investeeringud likviidsetesse väärtpaberitesse suurenenud ja mittelikviidsete kinnisvarainvesteeringute osa vähenenud (vt joonis 71).

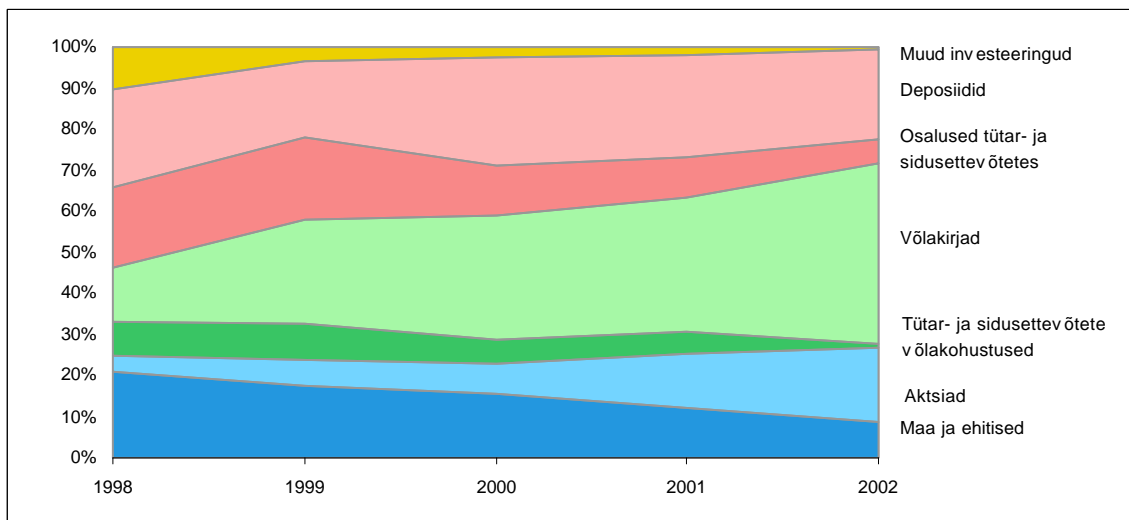

Joonis 71. Investeeringute struktuur, 31. detsember 1998–2002

2002. aasta lõpus moodustasid investeeringud aktsiatesse 18%, kusjuures peaaegu kolmveerand aktsiainvesteeringutest tehti Eestisse (74,5%), järgnes Soome 19,4%-ga (vt joonis 72).

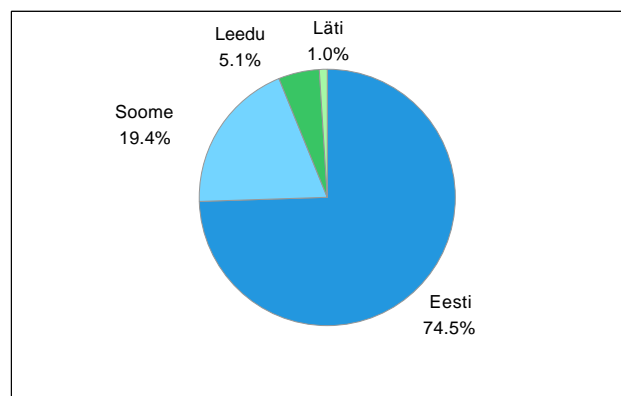

Joonis 72. Aktsiainvesteeringud riigiti, 31. detsember 2002

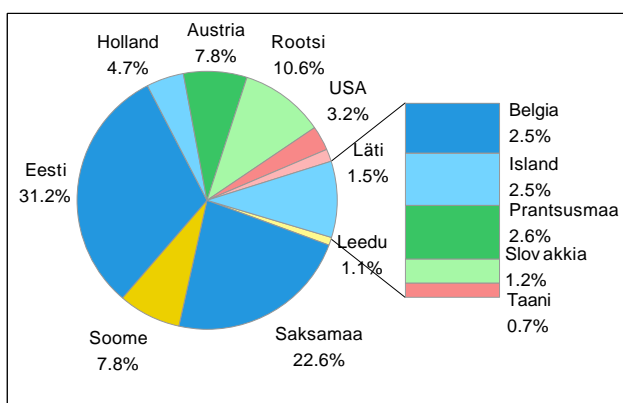

Joonis 73. Võlakirjainvesteeringud riigiti, 31. detsember 2002

2002. aasta lõpus moodustasid investeeringud võlakirjadesse kogu investeeringumahust 44,1%, kusjuures suurima osa moodustasid jällegi investeeringud Eestisse (31,2%), järgnesid Saksamaa (22,6%) ja Rootsi (10,6%) (vt joonis 73).

2002. aastal olid kahjukindlustusseltside investeeringukulud 11,2 miljonit krooni ja investeeringutulud 58 miljonit krooni. Kahjukindlustusseltside investeeringukasum suurusega 3,6% oli, võrreldes EURIBORI erinevate perioodide kurssidega, madalam (2001. a oli vastav näitaja 4,4%) (vt joonis 74).

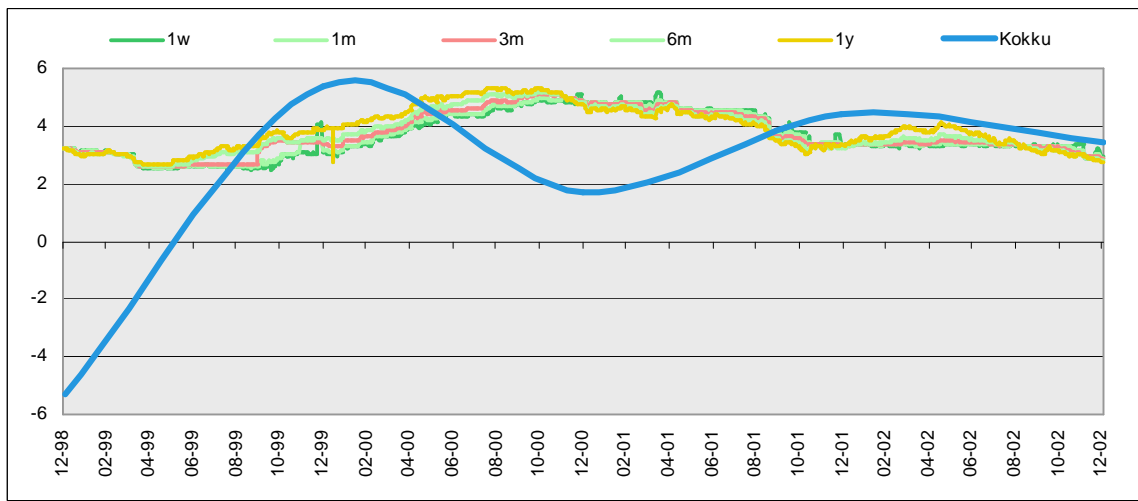

Joonis 74. Kahjukindlustusseltside investeeringukasum ja EURIBORid, 1998—2002

Kahjukindlustusseltside tehniliste eraldiste kogumaht 2002. aasta lõpus oli 1,2 miljardit krooni (edasikindlustuse osa selles 487 miljonit krooni). Sellest ettemakstud preemiate eraldis oli 449 miljonit krooni (edasikindlustuse osa 135 miljonit krooni), rahuldamata nõuete eraldis 684 miljonit krooni (edasikindlustuse osa 315 miljonit krooni) ja muud tehnilised eraldised (peamiselt liikluspensioni eraldis) 54 miljonit krooni (edasikindlustuse osa 37 miljonit krooni).

2002. aasta lõpu seisuga oli kindlustustehnilistele eraldistele (netona edasikindlustusest 700 miljonit krooni) vastavaks seotud vara suuruseks 874,8 miljonit krooni, seega oli tehniliste eraldiste kaetuse tase 125,1%. Seotud vara struktuuri iseloomustab alljärgnev joonis (vt joonis 75).

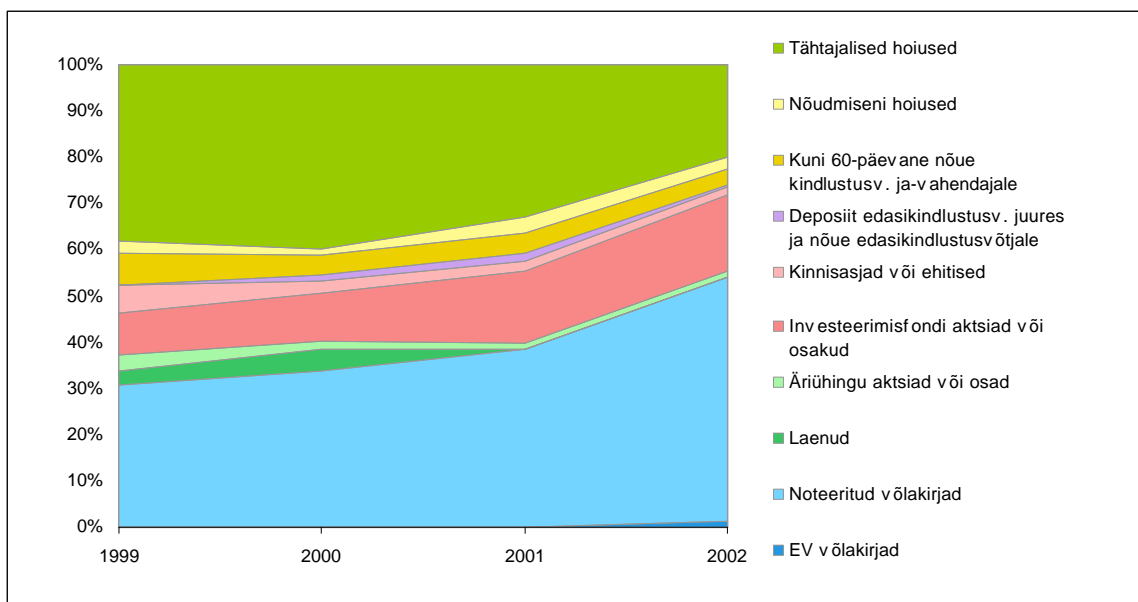

Joonis 75. Seotud vara struktuur, 31. detsember 1999—2002

2002. aasta lõpu seisuga oli kahjukindlustusseltside bilansimaht 1,5 miljardit krooni, millest lühiajalised varad (raha ning pangakontod ja nõuded) moodustasid 8,5%, kohustused kindlustusvötjate ees 2,1% ning tehnilised eraldised 45,7% bilansimahust. Allolevalt jooniselt (vt joonis 76) on näha, et aktivad ületavad kohustusi kahjukindlustusturul 3,2 korda, kuid erinevate kindlustusseltside lõikes on vastav suhe väga

erinev. Lühiajaliste varade osakaal aktivest on viimase aasta jooksul vähenenud, kuna lühiajaliste varade kasv on olnud väiksem bilansimahu kasvust.

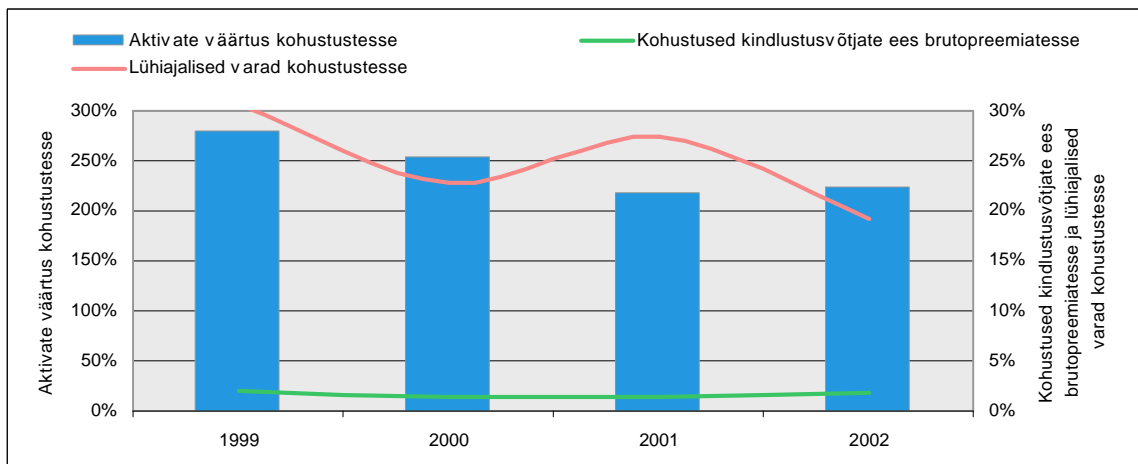

Joonis 76. Aktivate suhe kohustustesse, kohustused kindlustusvõtjate ees brutopreemiatesse ning lühiajalised aktivad kohustustesse, 1999–2002

Seotud vara osakaal investeeringutest oli 153,3% (investeeringute mahu suhe seotud varade mahtu). Võrreldes 2001. aastaga on vastav näitaja vähenenud (2001. a oli vastav näitaja 157,1%), (vt joonis 77).

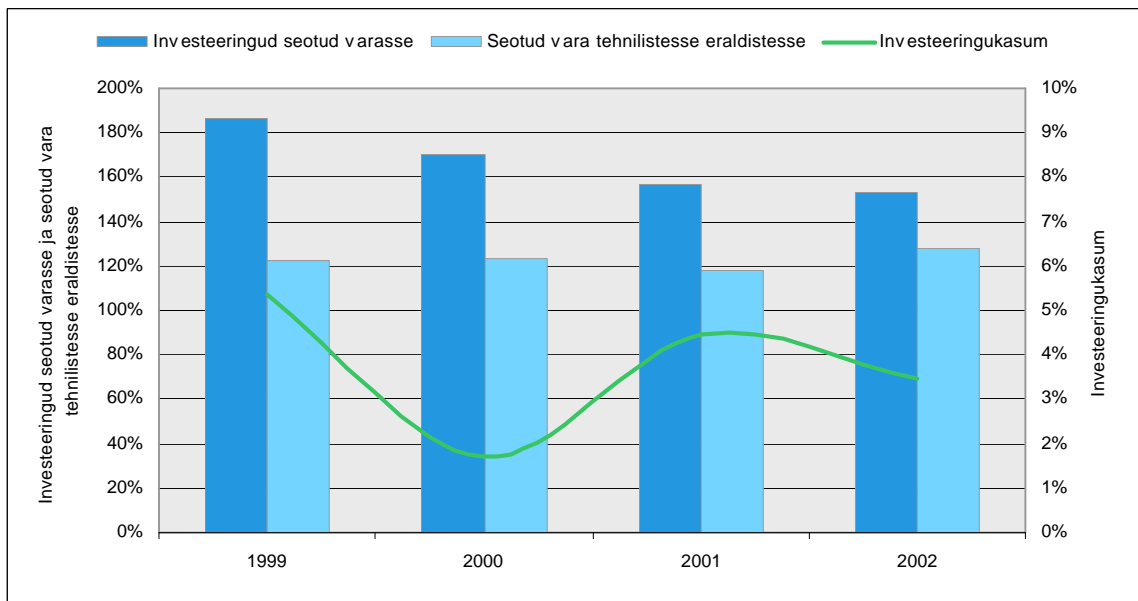

Joonis 77. Investeeringute suhe seotud varasse, seotud vara suhe tehnilistesse eraldistesse ja investeeringukasum, 1999–2002

2002. aasta lõpu seisuga oli kahjukindlustusseltside omakapital 610,5 miljonit krooni, mis võrreldes 2001. aastaga oli 23,6% rohkem (2001. a oli vastav näitaja 493,8 miljonit krooni).

Kahjukindlustusseltside tehniliseks kasumiks kujunes 2002. aastal 1,9 miljonit krooni, mis oli võrreldes 2001. aastaga 17,4 korda väiksem. Tänu tehnilise kasumi vähenemisele vähenes ka omakapitali rentaablus (tehnilise tulemi suhe omakapitali) 6,9%-ni. (2001. a 16,4%), (vt joonis 78).

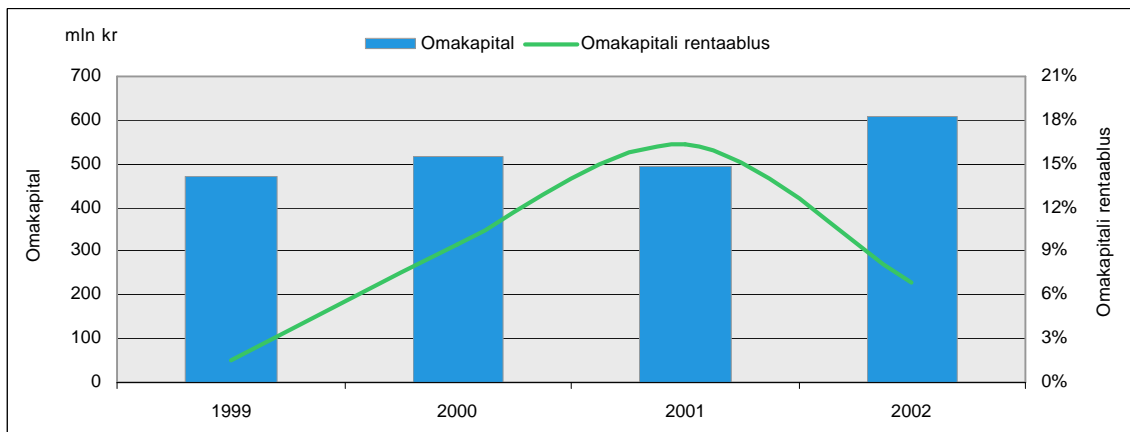

Joonis 78. Kahjukindlustusandjate omakapital ning omakapitali rentaablus, 1999–2002

Kindlustustehnilised näitajad

Olulist mõju kahjukindlustusseltside summaarsele madalale kasumlikkusele 2002. aastal avaldas Nordea Kindlustuse Eesti ASi poolt portfelli ülevõtmisest tulenenud kahjum 35,4 miljoni krooni ulatuses.

Arvestamata eelpool mainitud erakorralist kahjumiallikat, oli 2002. aastal brutokahjusis võrreldes 2001. aastaga langenud 61,6%-ni (2001. a 64,7%). Edasikindlustuse hinna tõusu tõttu kindlustusseltside tulemit mõjutav netokahjusis seevastu mõnevõrra kasvas (2002. a 64,3% ja 2001. a 63,5%). Liikluskindlustuse vaba konkurentsi negatiivne mõju tehnilisele tulemile jätkus veel 2002. aasta I kvartalis (2002. a I kvartali kahjum 18 miljonit krooni). Kõrge kahjusis kahjujuhtumite arvu kasvust tingituna iseloomustas ka 2002. aasta IV kvartalit.

Kahjukindlustusseltside lõikes oli kahjusis võrreldes 2001. aastaga tõusnud vaid Nordea Kindlustuse Eesti AS-I (liikluskindlustuse suur osakaal), ülejäänud seltside osas kahjusis kas langes või jäi samale tasemele. Kahjum kindlustustehnilises tulemis oli ERGO Kindlustuse AS-I ja Nordea Kindlustuse Eesti AS-I.

Vastupidiselt liikluskindlustuse kahjusis tõusule on vabatahtlikes kindlustusliikides kokku kahjusis võrreldes eelmise aastaga langenud.

Neto kombineeritud suhe jäi alla 100% (96,3%) tänu tegevuskulude taseme jätkuvale langusele (netoarvestuses 2002. a 32,1% , 2001. a vastavalt 33,5%). Tegevuskulude taseme languse ühe põhjusena väärrib märkimist püsikulude stabiliseerumine kasvanud brutopreemiate mahu tingimustes.

Investeeringustegevuse kasumi lisandumisel oli kahjukindlustusseltside majandusaasta tulemit 42 miljonit krooni. Puhaskasumiga lõpetasid 2002. aasta seitsmest kahjukindlustusseltsist kuus.

2002. aasta alguses moodustas kahjukindlustusseltside summaarne rahuldamata nõuete brutoeraldis (RNE) 658 miljonit krooni. Vastavalt 2002. aasta lõpu hinnangule oli see summa esialgselt üle hinnatud 103 miljonit krooni ulatuses, st hilisema korrektsooni tulemusena vähenes aasta jooksul RNE võrrelduna esialgsesega 84%-ni. Netoarvestuses olid vastavad arvud 339 miljonit krooni, 67 miljonit krooni ja 80%.

Arvestades ülaltoodud summade suurust, võib RNE korrektsoonist tulenevat kasumit/kahjumit pidada oluliseks teguriks kindlustustehnilise tulemi kujunemisel.

RNE hindamise konservatiivsuse põhjustena võib tuua hiliskahjude (IBNR kahjude) esialgse ülehindamise ja asjaolu, et kindlustusseltsid arvavad RNE koosseisu ka nende kindlustusjuhtumite kahjusummad, mille puhul käsitlemise käigus selgub, et tegu ei olnud hüvitamisele kuuluvate juhtumitega.

Vaadeldes RNE kujunemist pikemas ajahorisondis võib märgata tendentsi eraldise summa täpsustumisel 75%-ni esialgse hinnanguga võrreldes.

Alljärgnev joonis iseloomustab 2002. aastal toimunud kahjude väljamaksmise keskmist kujunemist kvartaalselt olulisemate kindlustusliikide lõikes (vt joonis 79).

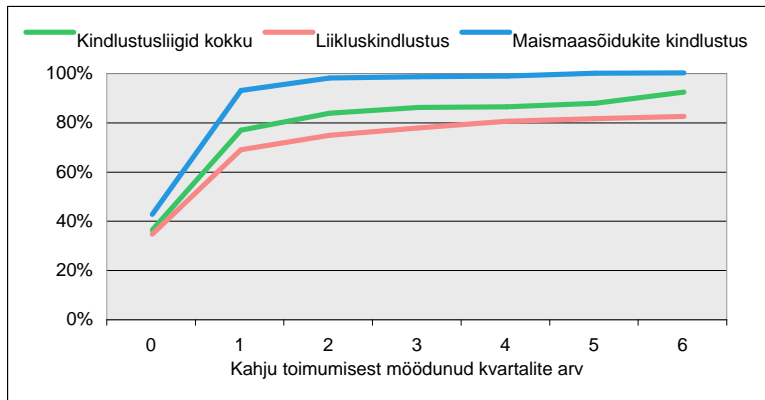

Joonis 79. Kahjujuhtumite väljamaksete kujunemine kindlustusliigiti

Oluline osa toimunud kahjujuhtumitest makstakse välja kahe esimese kvartali jooksul juhtumite toimumise ajast arvestatuna. Vastavalt liikluskindlustuse seadusele on hüvitamise otsuse tegemiseks kindlustusandjal aega tavapärase käsitlemise korral kuni üks kuu. Sellele vaatamata on liikluskindlustuses kahjude väljamaksmise tempo üks aeglasemaid kindlustusliikide lõikes. Selle põhjustab pikaajaliste eraldiste e kindlustuspensionite eraldise moodustamine (mille arvel hüvitamine võib kesta aastakümneid), mis on iseloomulik vaid liikluskindlustusele.

Eelpooltoodut kinnitab ka kaks aastat peale kindlustusjuhtumi toimumist veel hüvitamata kahjusummade keskmine osakaal kindlustusliikide lõikes.

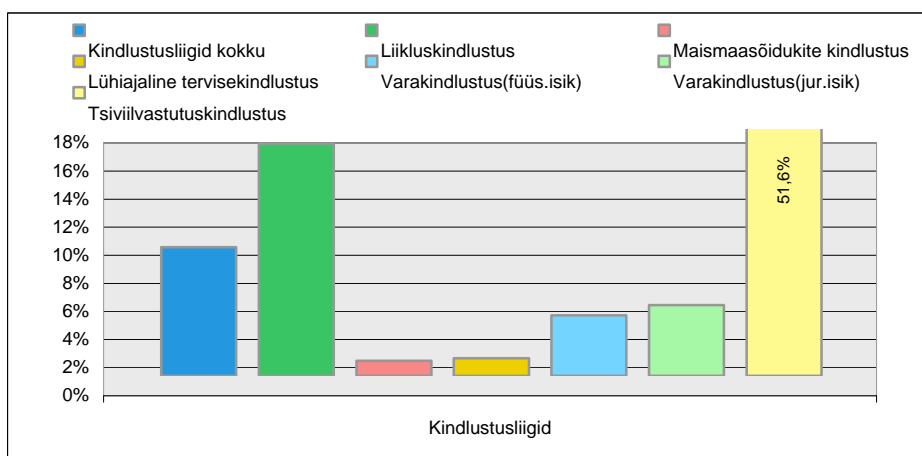

Joonis 80. Kahjujuhtumite väljamaksete kujunemine kindlustusliigiti

Juriidiliste isikute varakindlustuse, tsiviilvastutuskindlustuse ja teataval määral ka liikluskindlustuse (eelkõige roheline kaart) osas on joonisel (vt joonis 80) esitatud andmed varieeruvad, kuna sõltuvad suurel määral esinenud üksikutest suurtest kahjujuhtumitest, mille korral käsitlusaeg võib kujuneda pikemaks kui 2 aastat.

2002. aasta lõpu seisuga täitsid kõik seitse kahjukindlustusseltsi omavahendite suurusele kehtestatud nõuded. Kahjukindlustusseltside summaarne omavahendite normatiiv (solventsusmarginaal) oli 217 miljonit krooni. Omavahendite summa ületas normatiivi 2,3 korda, ulatudes 494 miljoni kroonini (2001. a 2,6 korda; Nordea Kindlustuse Eesti AS-ta). Vähenemine oli tingitud brutopreemiate (omavahendite normatiivi arvutamise baaskomponent) kasvust 2002. aastal (vt joonis 81).

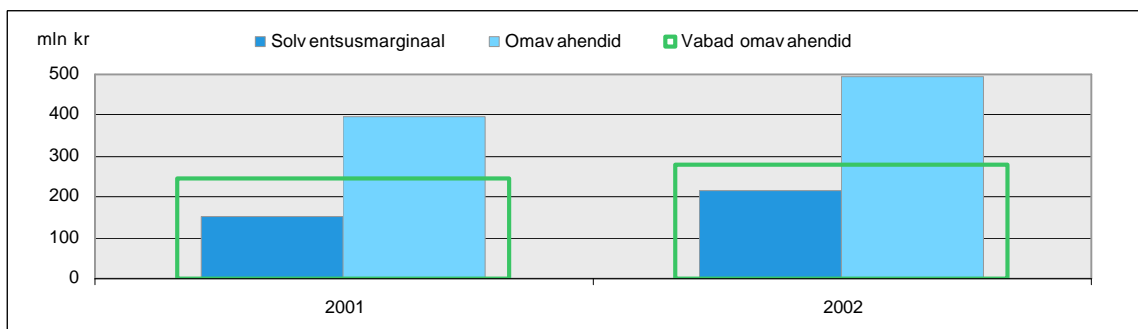

Joonis 81. Kahjukindlustusandjate omavahendid, omavahendite normatiiv ning vabad omavahendid, 2001–2002

2002. aasta lõpu seisuga olid kahjukindlustusseltside vabad omavahendid seega 494 miljonit krooni (omavahenditest on maha arvatud omavahendite normatiiv). Lähtudes muutuva tulumääraga investeringute (13%) ja fikseeritud tulumääraga investeringute (33%) osakaalust investeringutest ning võrreldes vastavaid suurusid vabade omavahenditega näeme võimalikku investeringute väärtuse langust, mis muude tingimuste samaks jäämisel ei ohusta omavahendeid (vt joonis 82).

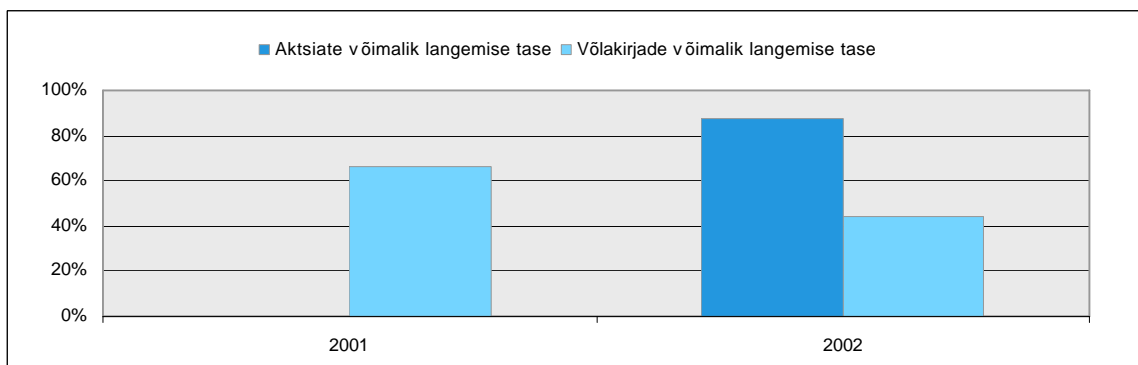

Joonis 82. Aktsiate ja võlakirjade võimalik langemise tase vastavalt vabadele omavahenditele, 2001–2002

Kahjukindlustusandjate kindlustusportfelli struktuur (1)*

Kahjukindlustusandjate brutopreemiad kokku (1,7 miljardit krooni)

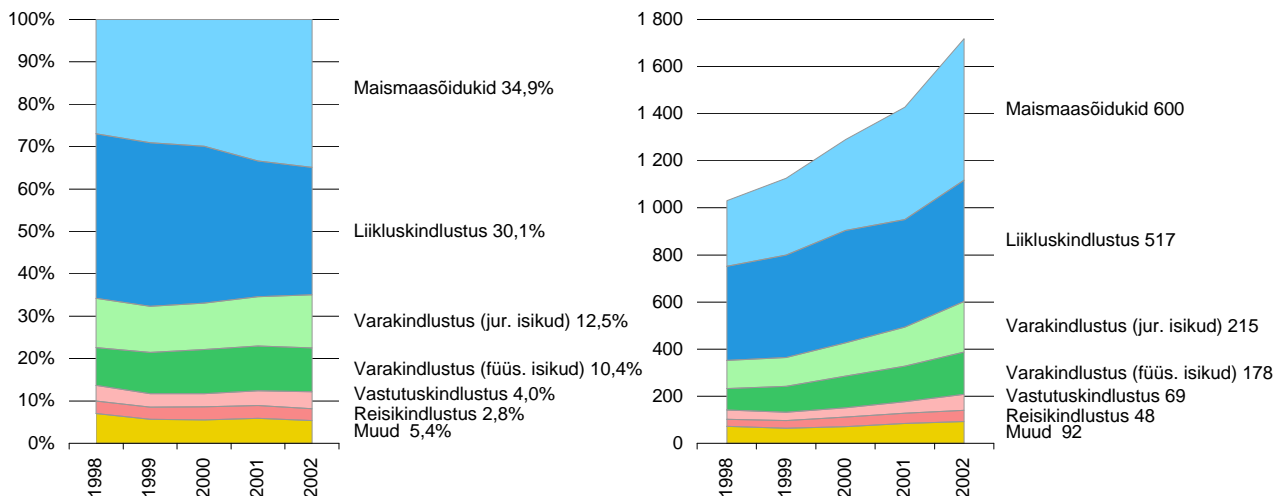

AS If Eesti Kindlustus (598 miljonit krooni)

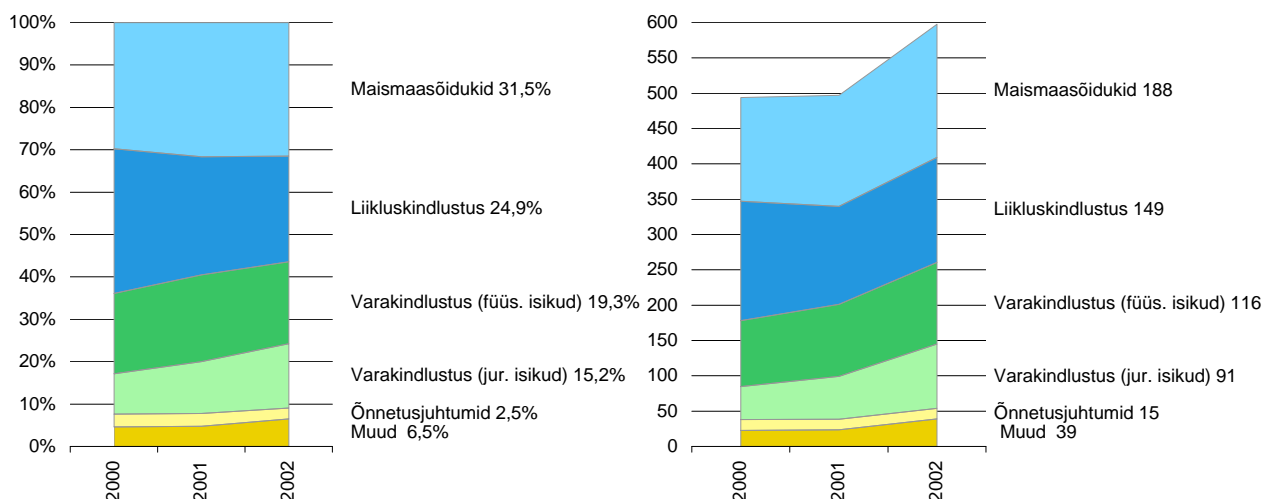

ERGO Kindlustuse AS (424 miljonit krooni)

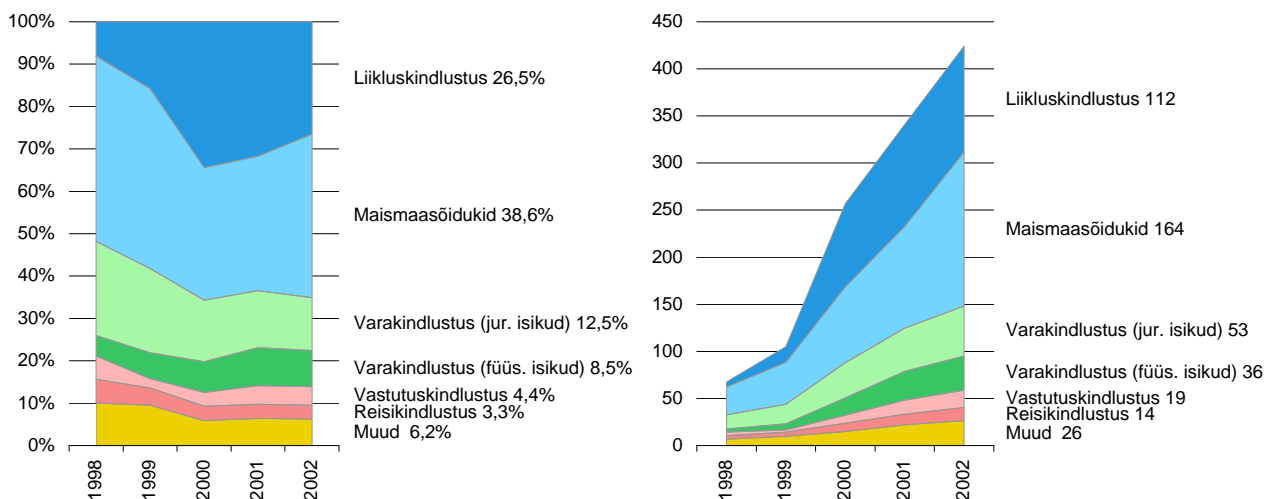

* ainult otsene kindlustus

Kahjukindlustusandjate kindlustusportfelli struktuur (2)*

Seesam Rahvusvaheline Kindlustuse AS (280 miljonit krooni)

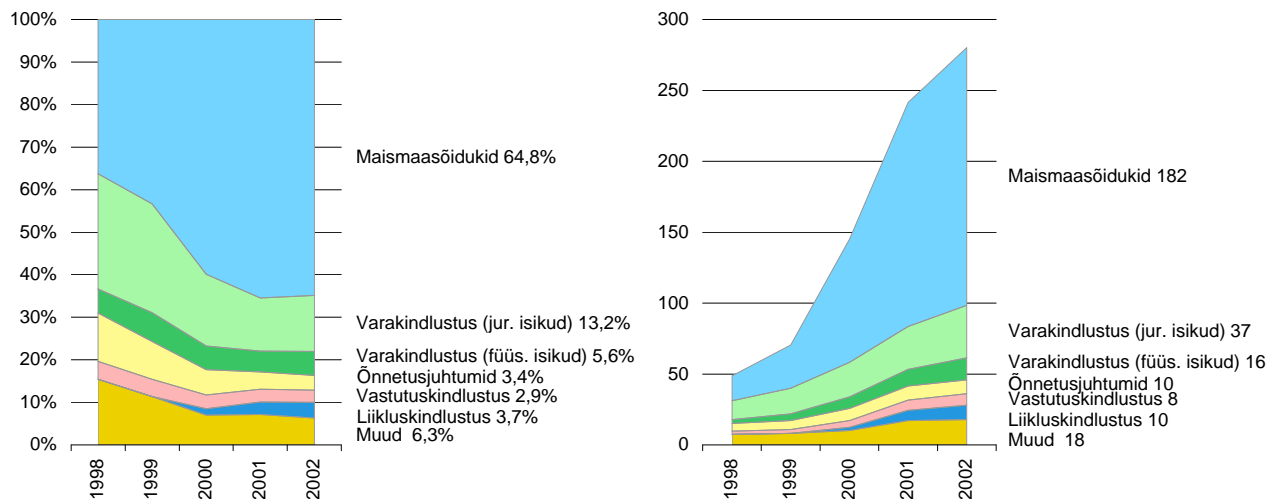

Salva Kindlustuse AS (155 miljonit krooni)

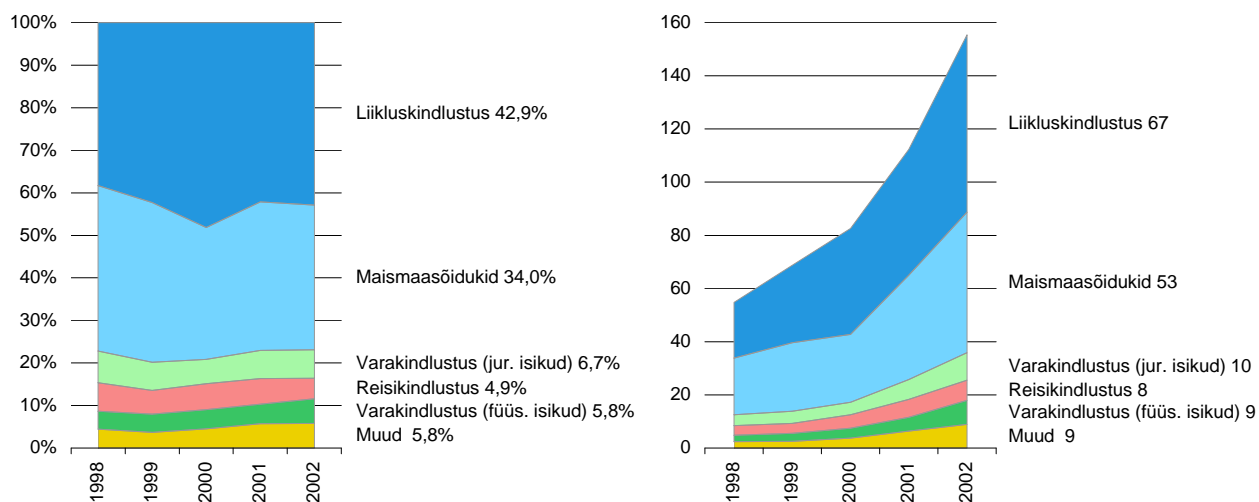

Nordea Kindlustuse Eesti AS** (81 miljonit krooni)

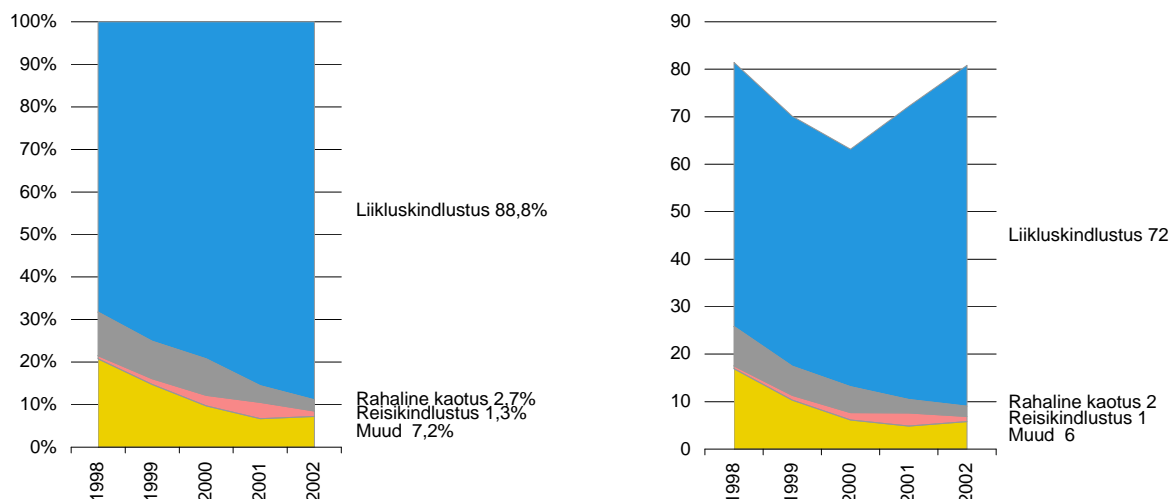

* ainult otsene kindlustus

** kuni 2001. a Nordika Kindlustuse ASi andmed (andis kindlustusportfelli üle Nordea Kindlustuse Eesti AS-le)

Kahjukindlustusandjate kindlustusportfelli struktuur (3)*

AS Inges Kindlustus (70 miljonit krooni)

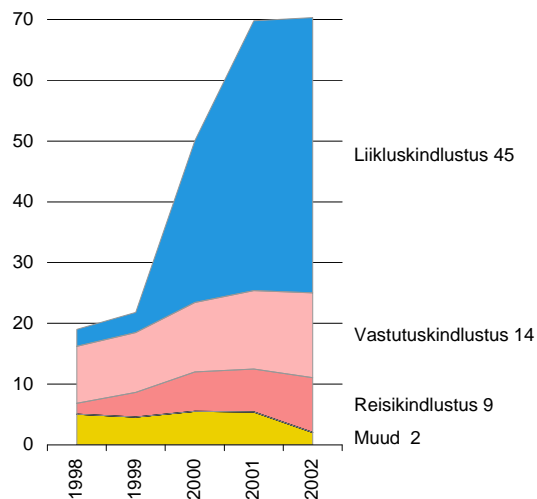
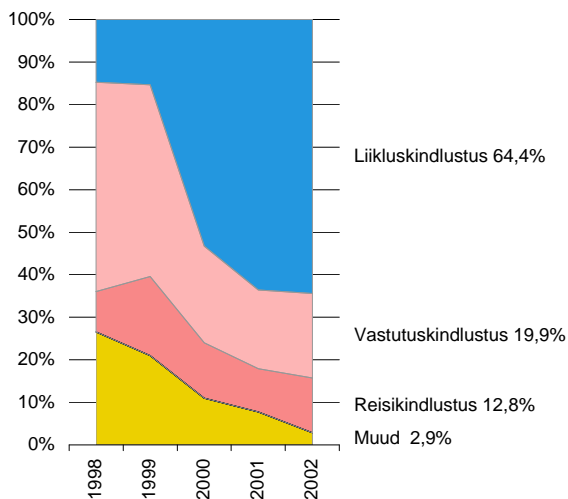

Zürich Kindlustuse Eesti AS (49 miljonit krooni)

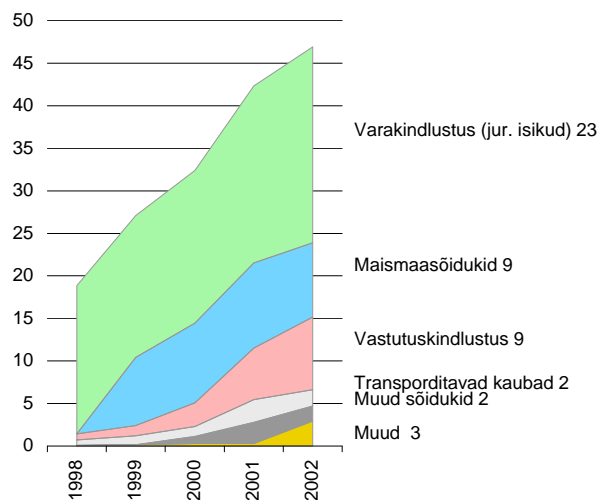
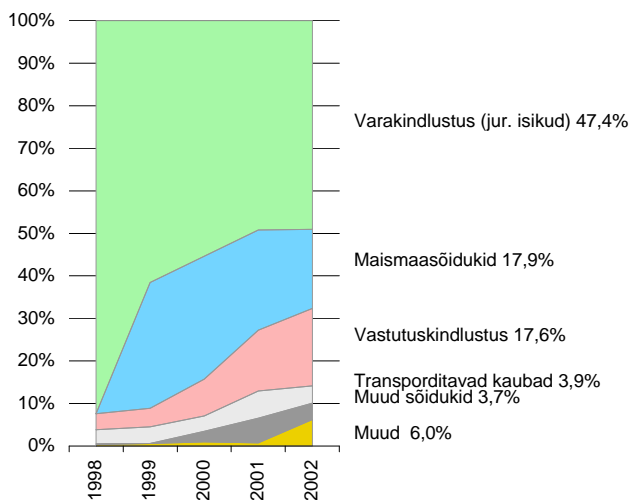

* ainult otsene kindlustus

Kindlustusandjate turuosad kahjukindlustusliikides (1)

Kahjukindlustusliikide brutopreemiad kokku* (1,7 miljardit krooni)

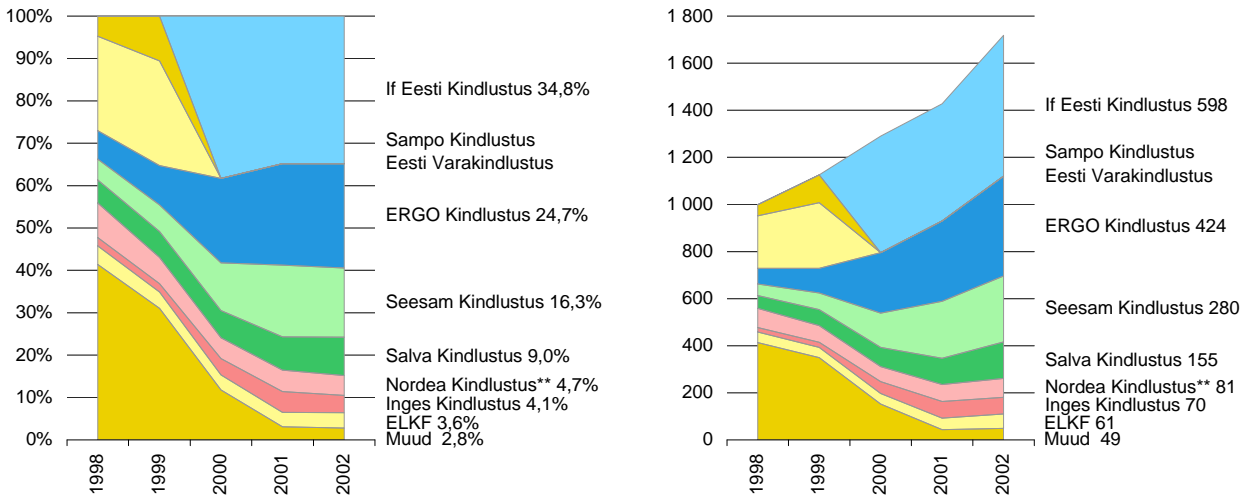

Maismaasõidukite kindlustus (600 miljonit krooni)

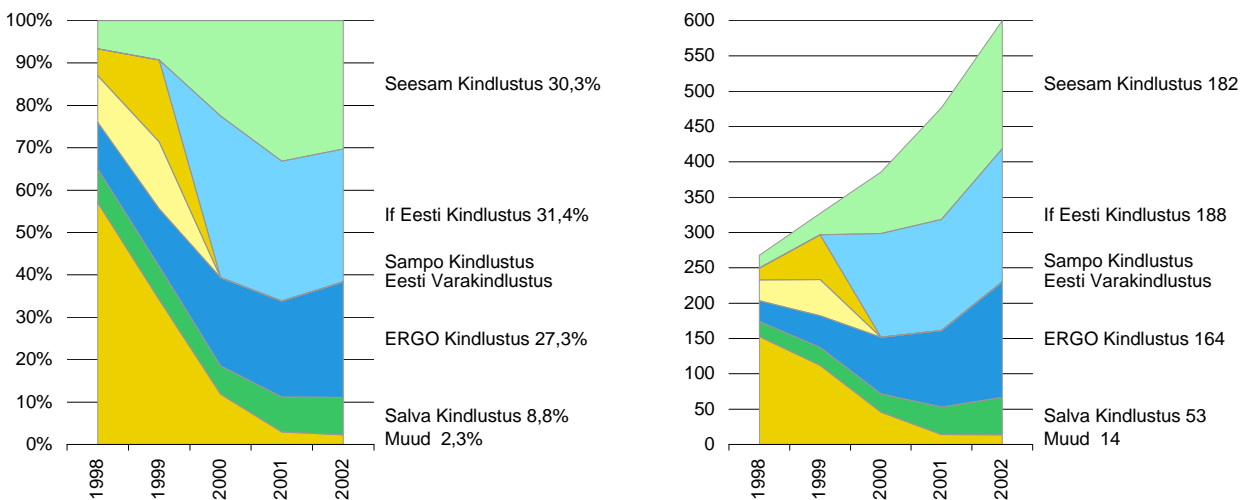

Liikluskindlustus (517 miljonit krooni)

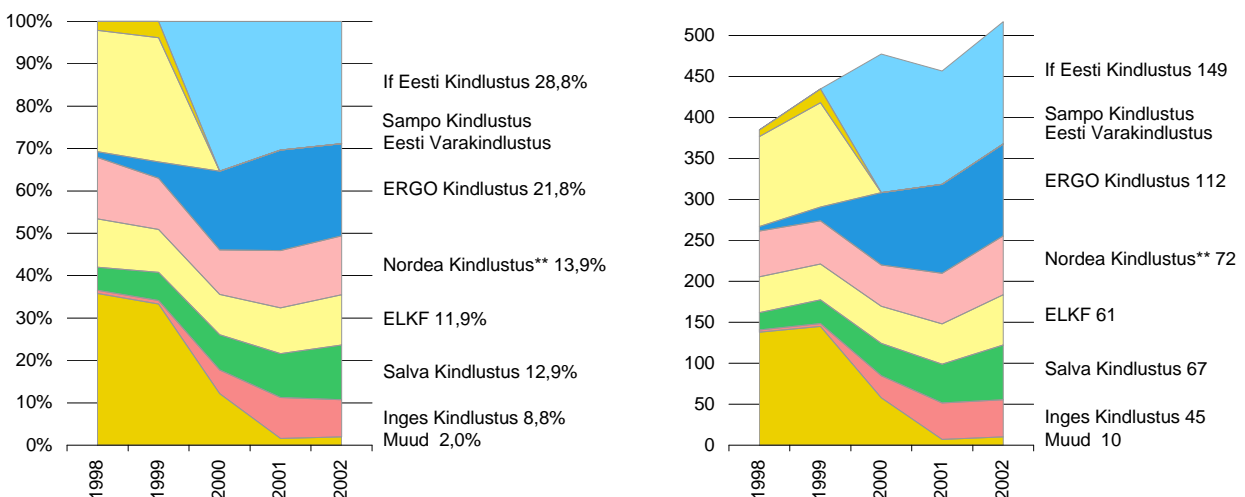

* ainult otsene kindlustus

** kuni 2001. a Nordika Kindlustuse ASI andmed (andis kindlustusportfelli üle Nordea Kindlustus Eesti AS-le)

Kindlustusandjate turuosad kahjukindlustusliikides (2)

Varakindlustus (juriidilised isikud) (215 miljonit krooni)

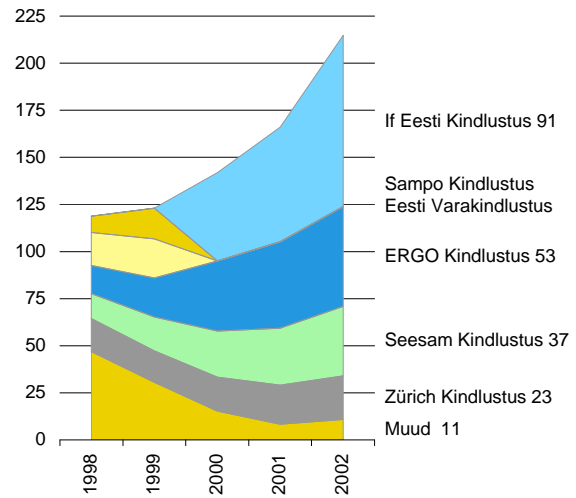
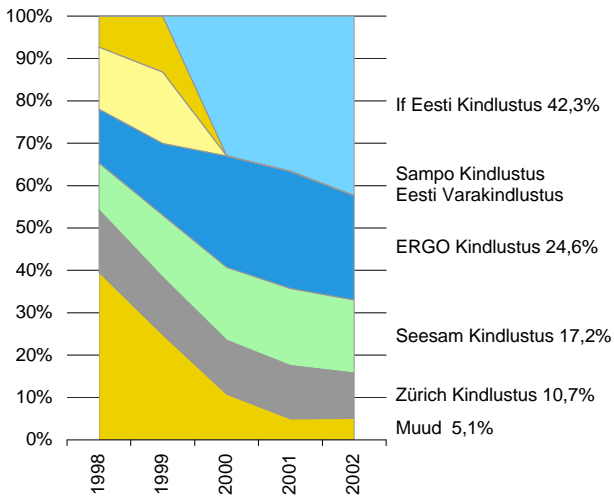

Varakindlustus (füüsilised isikud) (178 miljonit krooni)

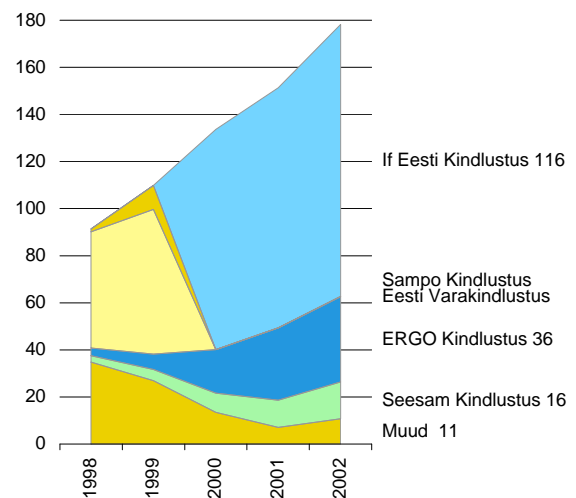
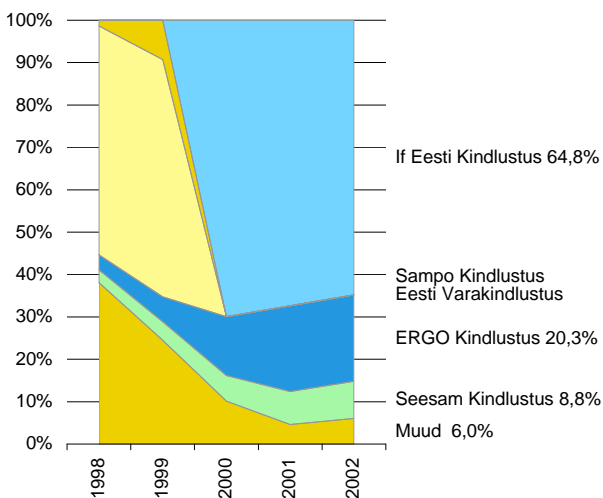

Reisikindlustus (48 miljonit krooni)

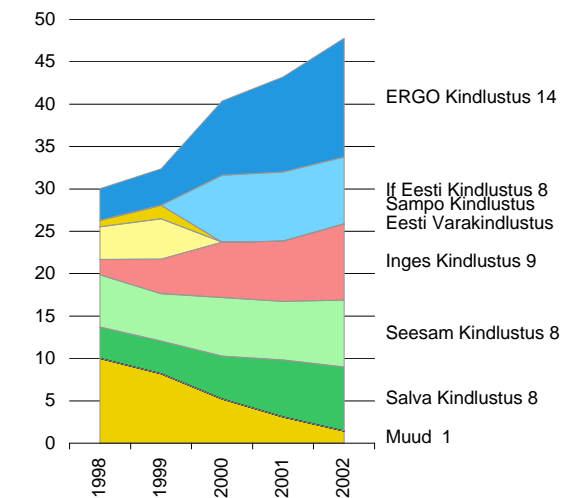
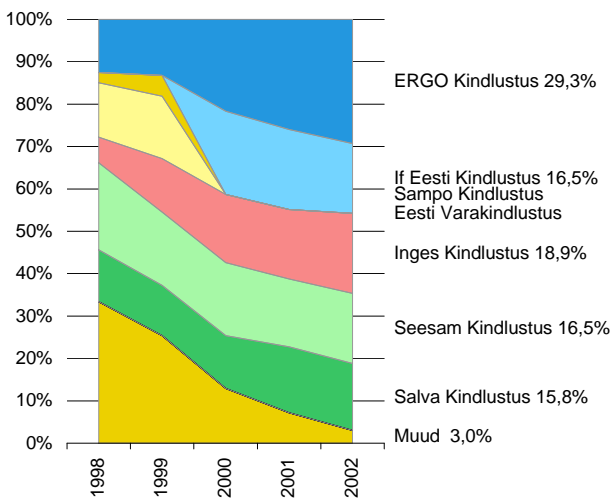

Kindlustusandjate turuosad kahjukindlustusliikides (3)

Vastutuskindlustus (69 miljonit krooni)

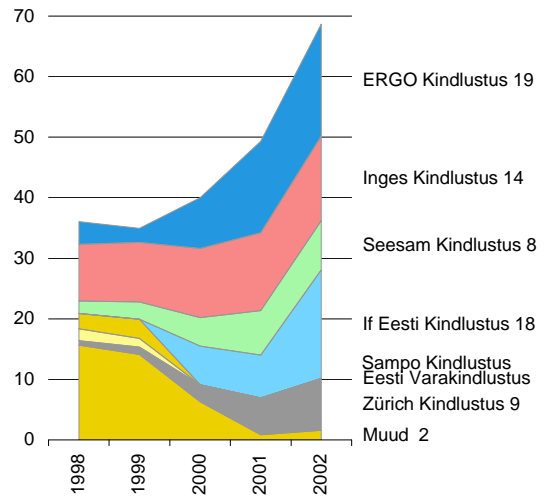
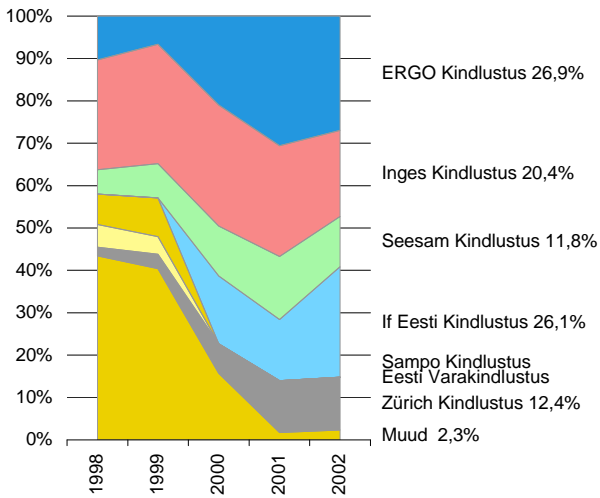

Õnnetusjuhtumite kindlustus (37 miljonit krooni)

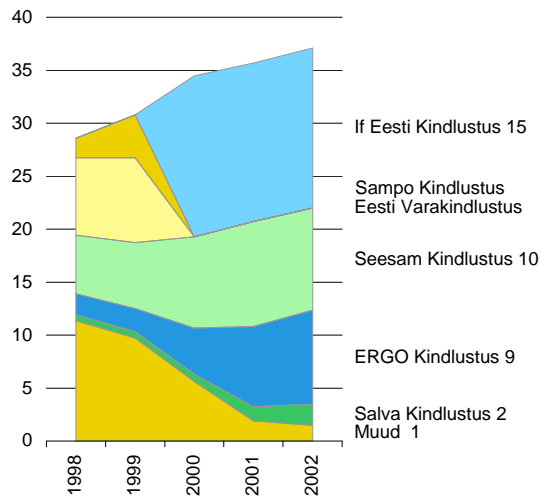
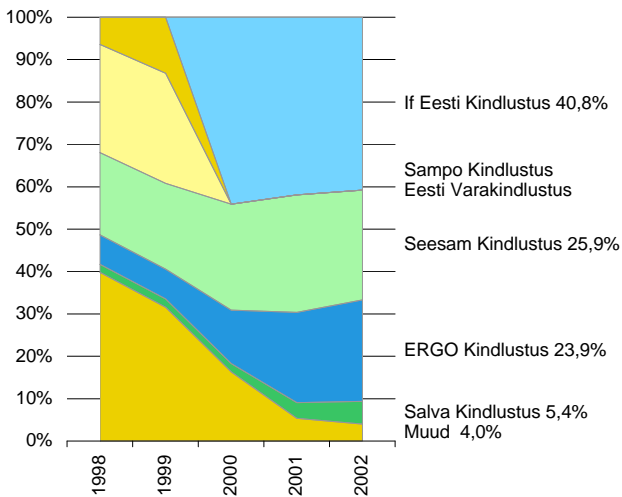

Transporditavate kaupade kindlustus (20 miljonit krooni)

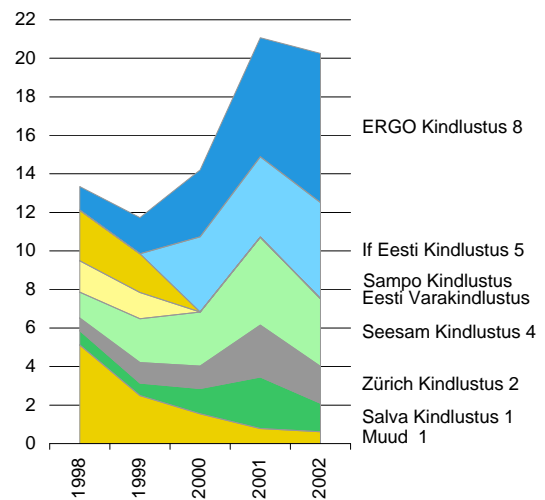
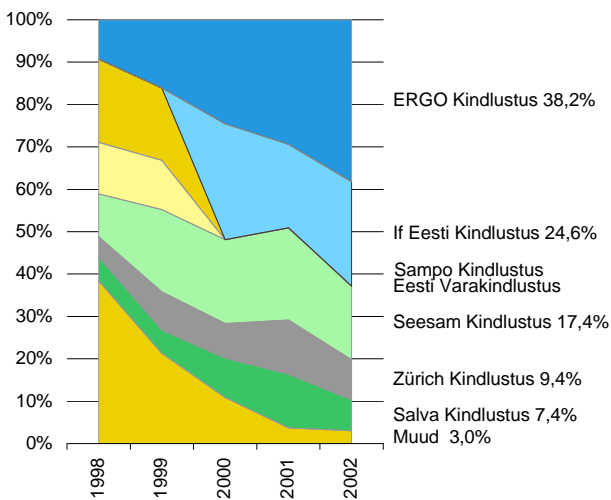

Kindlustusandjate turuosad kahjukindlustusliikides (4)

Rahalise kaotuse kindlustus (26 miljonit krooni)

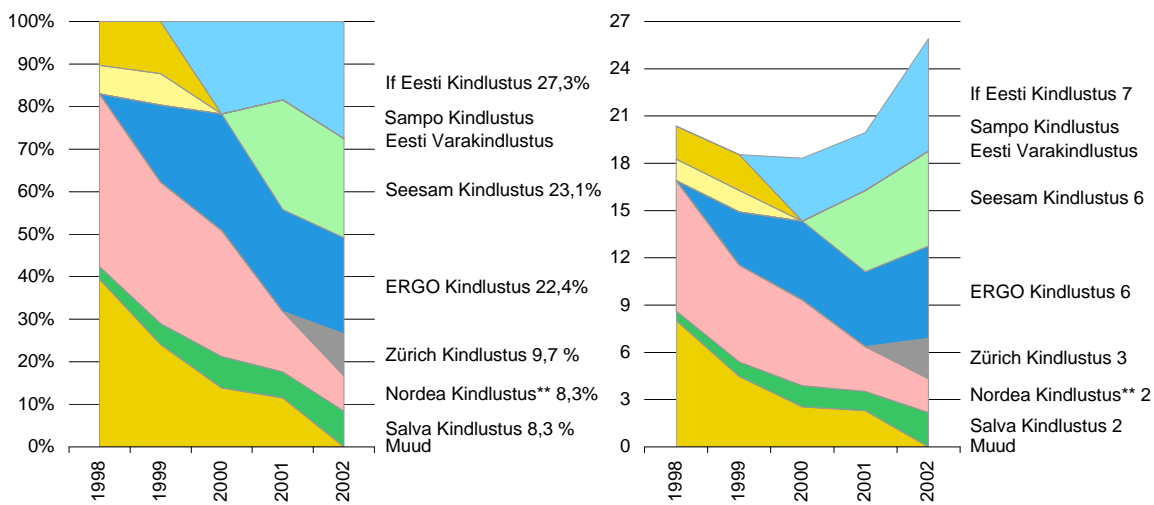

** kuni 2001. a Nordika Kindlustuse ASI andmed (andis kindlustusportfelli üle Nordea Kindlustus Eesti AS-le)

Kahjukindlustusseltside varade ja kohustuste struktuur, 31. detsember 2002 (bilansimaht — 1,7 miljardit krooni)

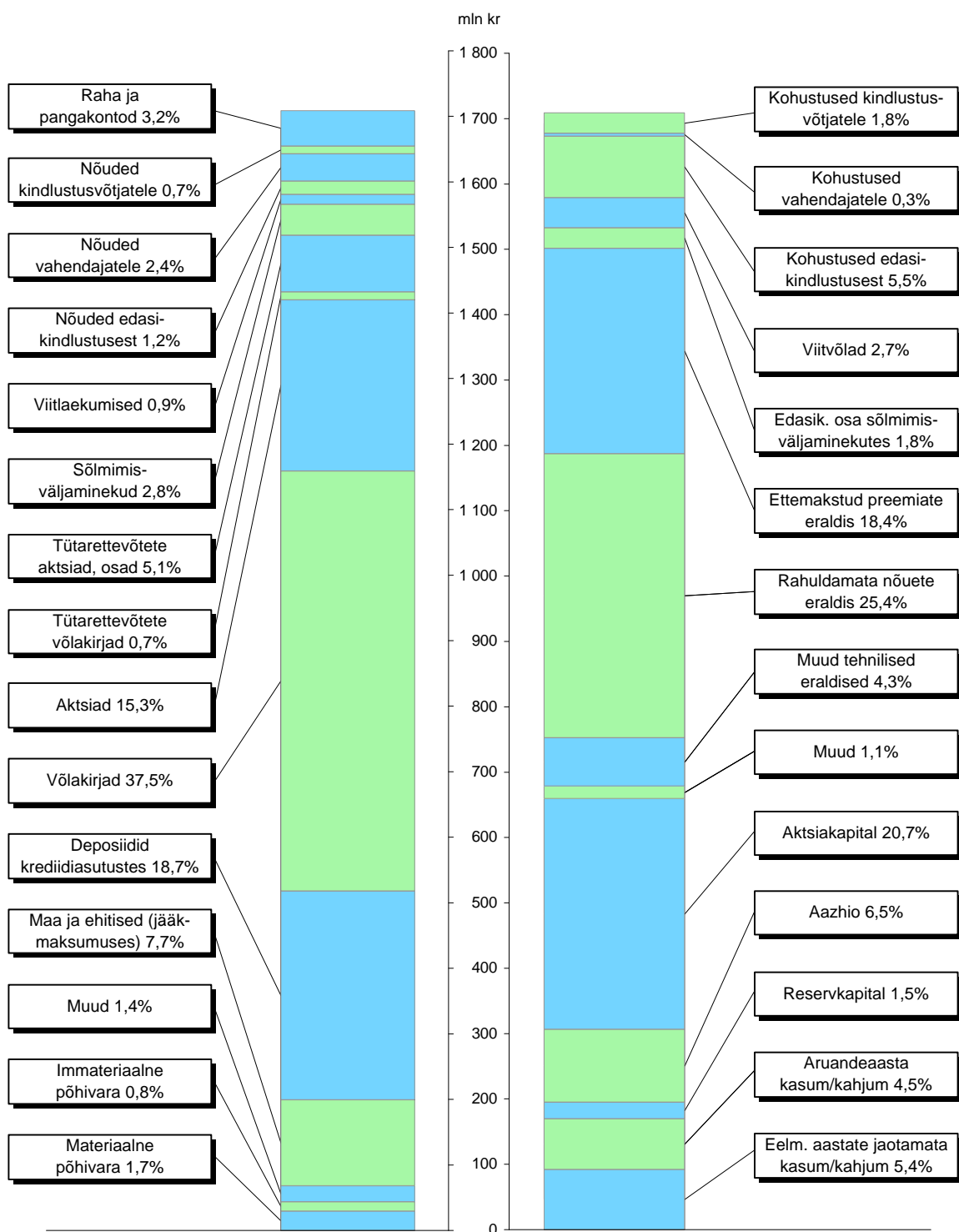

Kahjukindlustusandjate omakapitali struktuur , 31. detsember 2002 (miljonit krooni)

- Majandusaasta kasum/kahjum
- Eelmiste aastate jaotamata kasum/kahjum
- Muud reservid
- Reservkapital
- Aazhio
- Sissemakstud aktsiakapital miinus oma aktsiad
- Omakapital miinus immateriaalne põhivara

Omakapital miinus sissemaksmata aktsiakapital
ja immateriaalne põhivara (krooni)

If Eesti Kindlustus	222 839 961
ERGO Kindlustus	137 489 828
Seesam Rahvusvaheline Kindlustus	86 190 572
Inges Kindlustus	71 098 912
Eesti Liikluskindlustuse Fond	47 964 488
Zürich Kindlustus Eesti	38 347 830
Salva Kindlustus	23 274 402
Nordea Kindlustus Eesti	18 723 979

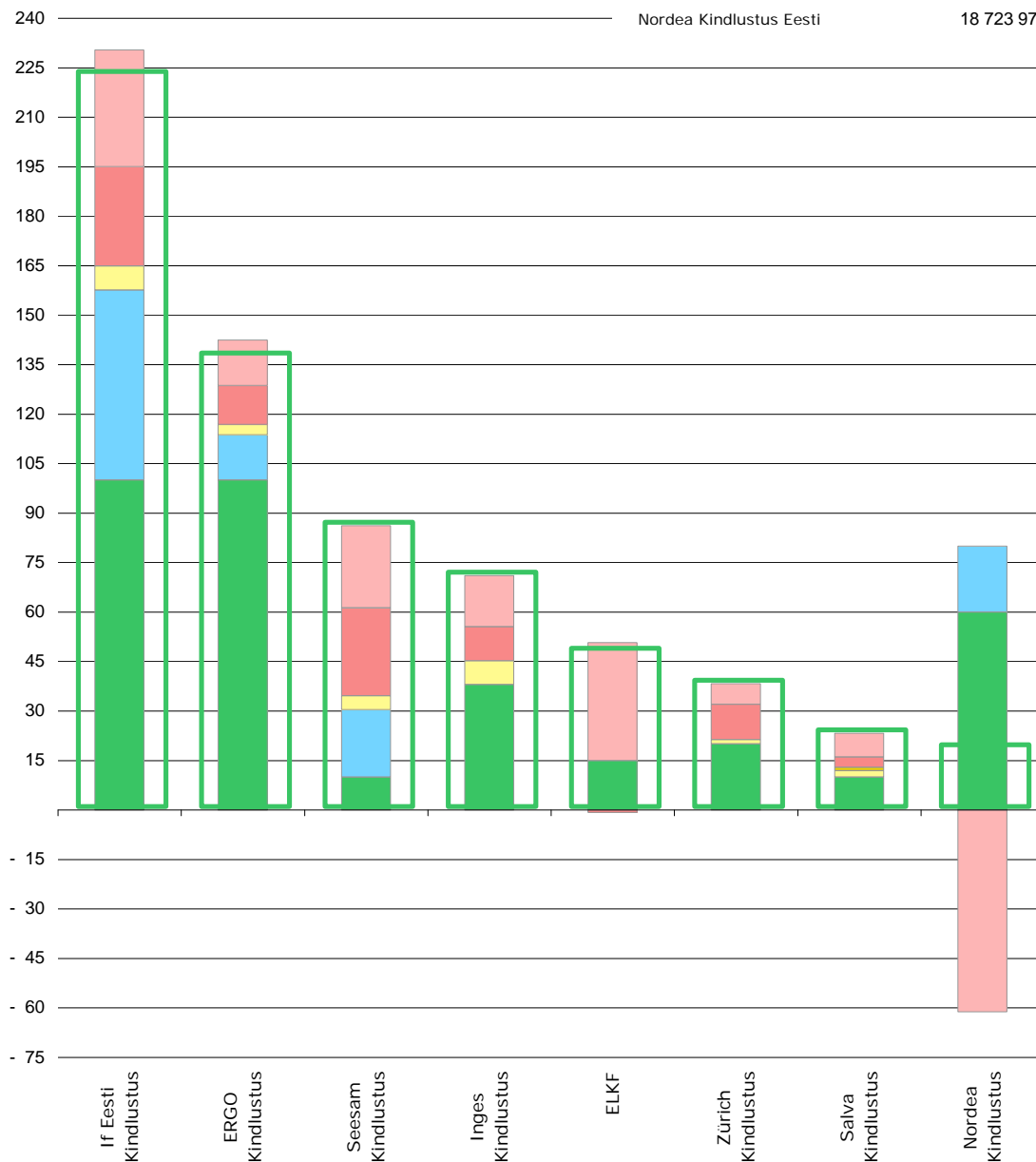

Kahjukindlustusandjate investeerimistegevus ja tehnilised eraldised

	1999		2000		2001		2002	
	tuh kr	%	tuh kr	%	tuh kr	%	tuh kr	%
Investeeringud kokku, 31. detsember	969 244		1 126 484		1 199 441		1 453 485	
Maa ja ehitised	171 910	18%	176 791	16%	145 033	12%	131 092	9%
Osalused tütar- ja sidusettevõtetes	193 639	20%	142 045	13%	115 384	10%	86 563	6%
Tütar- ja sidusettevõtete võlakohustused	85 003	9%	68 088	6%	66 298	6%	11 950	1%
Aktsiad	61 222	6%	80 967	7%	158 764	13%	261 319	18%
Võlakirjad	244 209	25%	337 852	30%	391 625	33%	640 807	44%
Hüpoteeklaenu	24 332	3%	24 067	1%	17 318	1%	1 120	0%
Muud laenu	7 871	1%	1 314	0%	1 806	0%	1 841	0%
Deposiidid	180 544	18%	295 045	26%	303 030	25%	318 791	22%
Muud investeeringud	515	0%	314	0%	184	0%	3	0%
Tehnilised eraldised, 31. detsember	517 601		595 418		737 329		822 809	
Bilansimaht, 31. detsember	1 239 858		1 392 946		1 513 460		1 708 809	
Investeeringute osatähtsus bilansimahust	78%		81%		79%		85%	
Tehniliste eraldiste osatähtsus bilansimahust	42%		43%		49%		48%	
Investeeringutulud	103 808		52 277		67 485		62 478	
Investeeringukulud	58 615		41 540		74 748		11 583	

Kahjukindlustusandjate investeeringute maht ja osatähtsus aktiivides, 31. detsember 2002

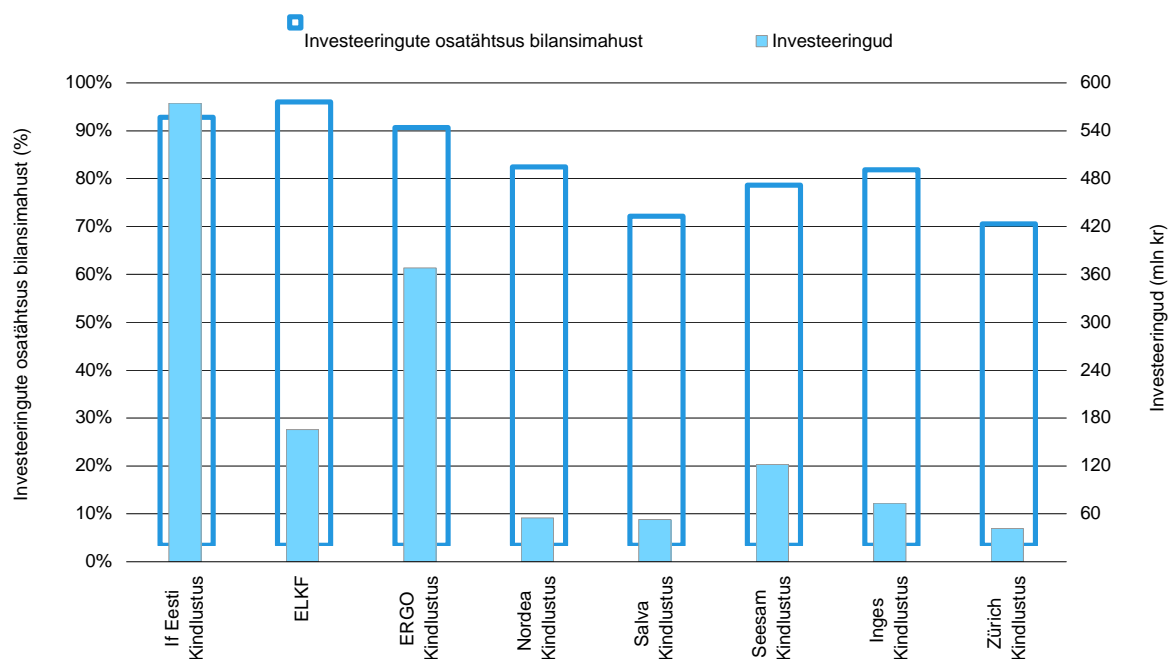

SELGITUSED KAHJUKINDLUSTUSE SUHTARVUDE KOHTA

Kahjusuhe on esitatud esinenud nõuete ja teenitud preemiade suhtena. Esinenud nõuded koosnevad väljamakstud kahjunõuetest ja kahjudest, mis on toimunud ja kuuluvad väljamaksmisele järgmistel aruandeperioodidel ning kahjudest, mis statistilise kogemuse alusel on toimunud enne bilansikuupäeva, kuid millest pole kindlustusseltsile bilansikuupäevaks teatatud; viimased kaks moodustavad rahuldamata nõuete eraldise (RNE). Teenitud preemia on preemiade mõtteline osa selle ajavahemiku eest, mille ulatuses risk on bilansikuupäevaks möödunud. Preemiaosa, mille osas risk on kandmata, moodustab ettemakstud preemiade eraldise (EPE).

Muud tehnilised eraldised on jaotatud lugeja ja nimetaja vahel vastavalt nende sisule - möödumata riskide eraldise (MRE) muutus (ettemakstud preemiade eraldise korrigeerimine tulenevalt riskide sesoonsesest ja mittelineaarsest jaotusest ajas või liiga madalast preemiatariifist) on liidetud nimetajale ja liikluspensioni eraldise (LPE) muutus lugejale. Kõikides suhtarvudes on kasumiaruande järgseid preemiaid vähendatud ELKF-le makstavate kohustuslike eraldiste võrra (8% liikluskindlustuse brutopreemiast, näidatakse kasumiaruandes "Muu tehnilise kulu" hulgas), kuivõrd need ei osale vahetult kindlustusseltsi poolt sõlmitud kindlustuslepingutest tulenevate kahjujuhtumite hüvitamisel.

Kulusuhted on esitatud periodiseeritud kujul, st administratiivkuludele on liidetud sõlmimiskulude summa, mida on korrigeeritud sõlmimisväljaminekute muutusega. Sõlmimiskuludest kuuluvad periodiseerimisele ainult otsesed lepingute sõlmimisega seotud kulud ja need näidatakse bilansi aktivakirjel "Sõlmimisväljaminekud". Kulude selline periodiseerimine võimaldab need muuta võrreldavaks periodiseeritud tuludega (teenitud preemiatega). Periodiseerimata kulusuhetele on lisatud märges "(periodiseerimata)".

Väljamaksutasemed on toodud ainult võrdluse huvides. Väljamaksutase mõjutab aruandeperioodil ainult kassa (panga) jäägi muutust ja kindlustusseltsi likviidsust ning selle alusel mingit põhjalikku majanduslikku hinnangut kindlustustegevuse tulemuslikkusele anda ei saa, kuivõrd väljaminekud ja sissetulekud pärinevad osaliselt erinevatest perioodidest.

Ükski alljärgnevatest joonistest pole mõeldud tõlgendamiseks kahjukindlustusseltside paremusjärjestusena, kuivõrd nende suhtarvude lähteandmete suurus võib erinevates seltsides sõltuda erinevatest objektiivsetest tingimustest ja suhtarvud võivad olla seega teatud osas mittevõrreldavad.

$$\text{Bruto kahjusuhe} = \frac{\text{hüvitised} + \text{RNE muutus} + \text{LPE muutus}}{\text{brutopreemiad} + \text{EPE muutus} + \text{MRE muutus}}$$

Kahjusuhed kindlustustegevuses tervikuna. Sõltub eeskätt kindlustustariifide adekvaatsusest, kindlustuslepingu tingimustest ja seltsi poolsest riskide selektsioonist.

$$\text{Bruto kulusuhe} = \frac{\text{sõlmimiskulud} + \text{administratiivkulud} + \text{sõlmimisväljaminekute muutus}}{\text{brutopreemiad} + \text{EPE muutus} + \text{MRE muutus}}$$

Kulude tase kindlustustegevuses tervikuna. Sõltub eeskätt kindlustusliikidest ja seltsi efektiivsusest.

Bruto kombineeritud suhe = bruto kahjusuhe + bruto kulusuhe

Kahe eelmise suhtarvu summa. Väärtus üle 100% näitab üldjoontes, et kindlustustegevus tervikuna on kahjumis.

$$\begin{aligned} \text{Edasikindlustaja kahjusuhe} &= \\ &= \frac{\text{edasikindlustaja hüvitised} + \text{edasikindlustaja RNE muutus} + \text{edasikindlustaja LPE muutus}}{\text{edasikindlustaja preemiad} + \text{edasikindlustaja EPE muutus} + \text{edasikindlustaja MRE muutus}} \end{aligned}$$

Kahjus on edasikindlustaja seisukohalt. Sõltub eeskätt esmakindlustaja tegevusest ja üldistest kahjususe faktoritest.

$$\begin{aligned} \text{Edasikindlustaja kulusuhe} &= \\ &= \frac{\text{komisjonid edasikindlustajatelt} + \text{edasikindlustaja osa sõlmimisväljaminekute muutuses}}{\text{preemiad edasikindlustajatele} + \text{edasikindlustaja EPE muutus} + \text{edasikindlustaja MRE muutus}} \end{aligned}$$

Kulude tase edasikindlustaja seisukohalt. Nimetus on tinglik, kuivõrd ei sisalda edasikindlustaja enda tegevuskulusid.

Edasikindlustaja kombineeritud suhe = edasikindlustaja kahjusuhe + edasikindlustaja kulusuhe

Kahe eelmise suhtarvu summa. Väärtus üle 100% näitab, et kindlustustegevus edasikindlustaja jaoks on kahjumis.

$$\text{Neto kahjusuhe} = \frac{\text{netohüvitised} + \text{neto RNE muutus} + \text{neto LPE muutus}}{\text{netopreemiad} + \text{neto EPE muutus} + \text{neto MRE muutus}}$$

Kindlustustegevuse kahjus on seltsi seisukohalt.

$$\text{Neto kulusuhe} = \frac{\text{tegevuskulud}}{\text{netopreemiad} + \text{neto EPE muutus} + \text{neto MRE muutus}}$$

Kulude tase seltsi seisukohalt. Sõltub kindlustusliikidest, seltsi efektiivsusest ja edasikindlustuslepingu tüübist.

Neto kombineeritud suhe = neto kahjusuhe + neto kulusuhe

Kahe eelmise suhtarvu summa. Väärtus üle 100% näitab, et kindlustustegevus kindlustusseltsi jaoks on kahjumis.

$$\text{Bruto väljamaksutase} = \frac{\text{hüvitiste kogusumma} + \text{käsitluskulud} - \text{regress}}{\text{brutopreemiad}}$$

Aruandeperioodi kindlustustegevuse sissetulek-väljaminek (kulusid arvestamata) kindlustustegevuses tervikuna.

$$\text{Neto väljamaksutase} = \frac{\text{netohüvitised}}{\text{netopreemiad}}$$

Aruandeperioodi kindlustustegevuse sissetulek-väljaminek (kulusid arvestamata) kindlustusseltsi seisukohalt.

$$\text{Edasikindlustaja väljamaksutase} = \frac{\text{hüvitised edasikindlustajatelt}}{\text{edasikindlustuspreemiad}}$$

Aruandeperioodi kindlustustegevuse sissetulek-väljaminek (kulusid arvestamata) edasikindlustaja seisukohalt.

$$\text{Edasikindlustaja kulusuhe (periodiseerimata)} = \frac{\text{komisjonid edasikindlustajatelt}}{\text{edasikindlustuspreemiad}}$$

Edasikindlustaja poolt makstava komisjonitasu keskmine protsent.

Kahjukindlustusandjate peamised suhtarvud (1)

Bruto kahjusuhe

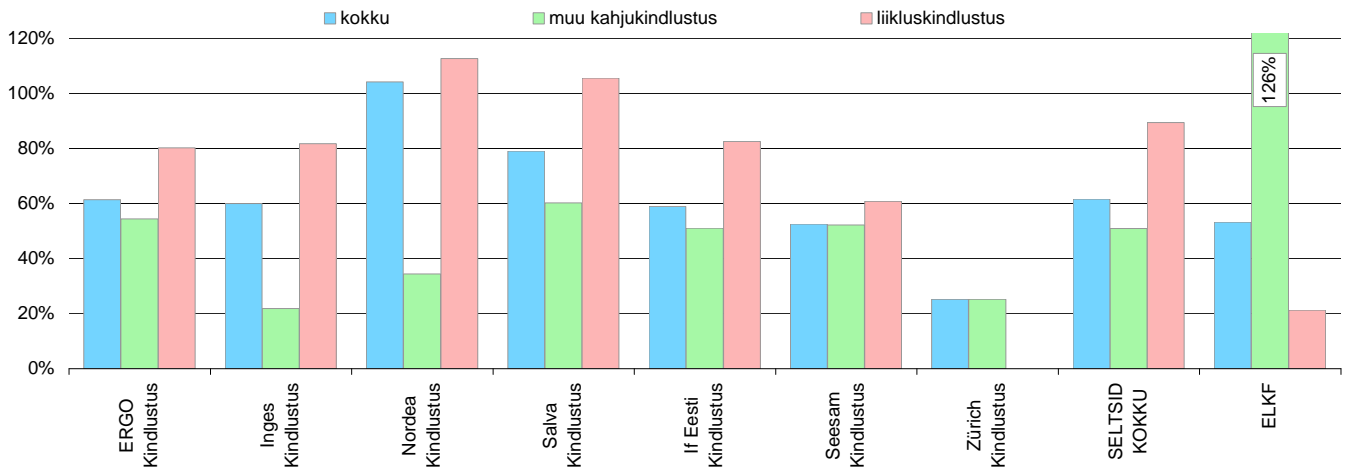

Bruto kulusuhe

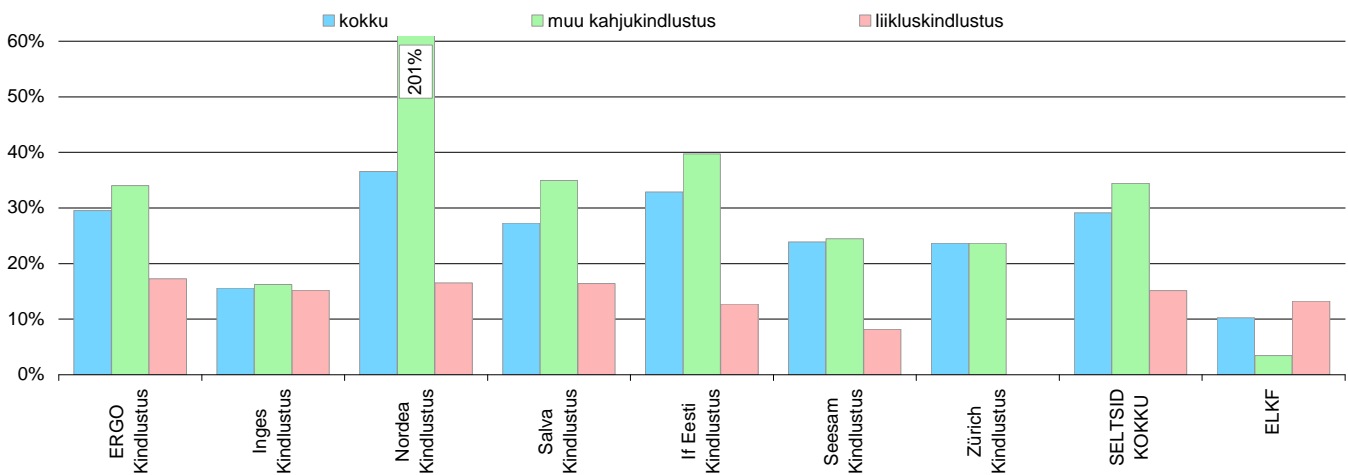

Bruto kombineeritud suhe (eelmiste summa)

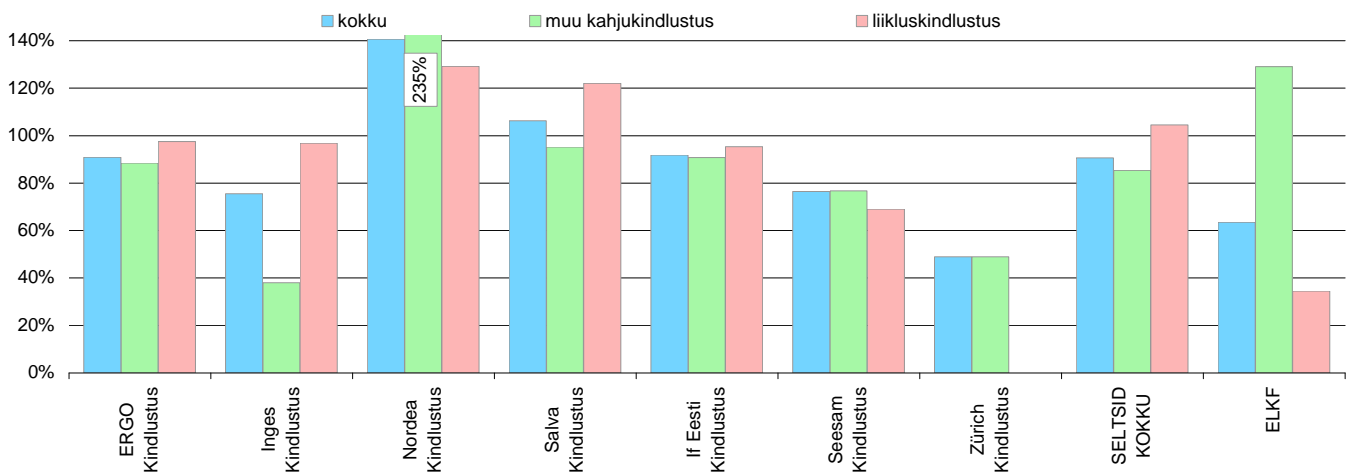

Kahjukindlustusandjate peamised suhtarvud (2)

Neto kahjusuhe

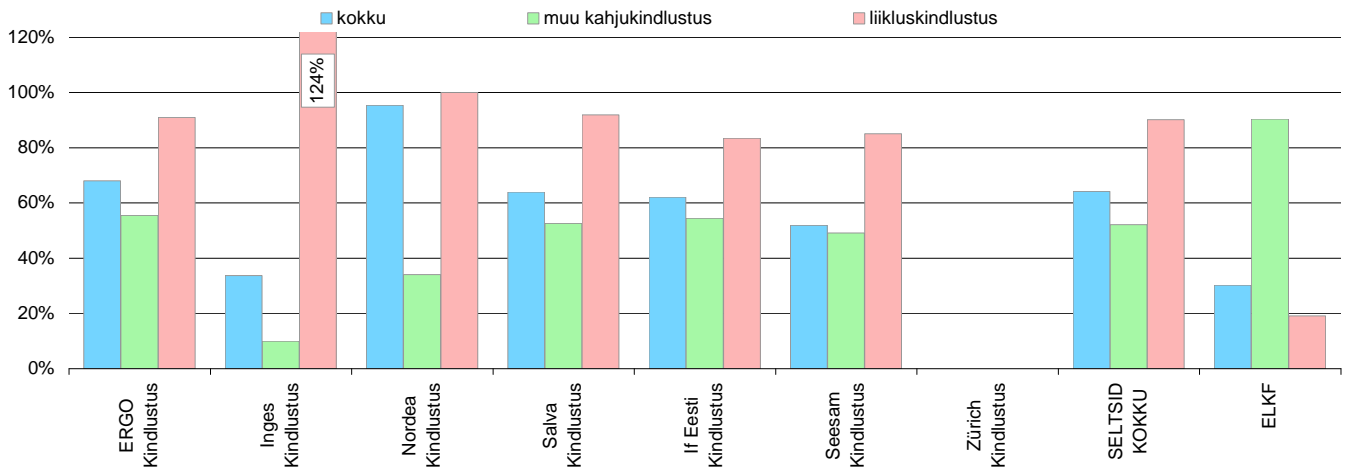

Neto kulusuhe

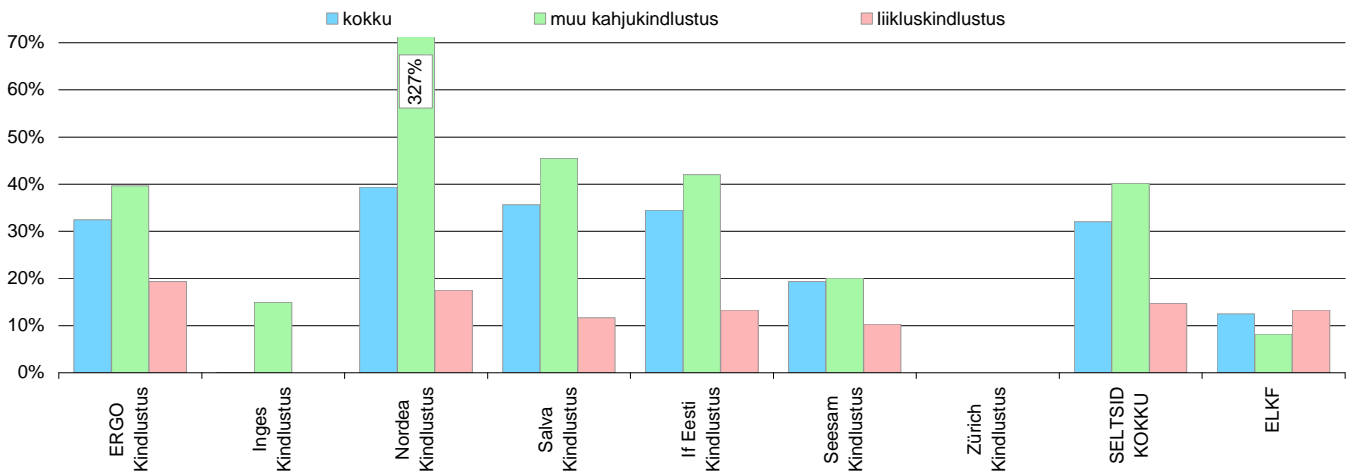

Neto kombineeritud suhe (eelmiste summa)

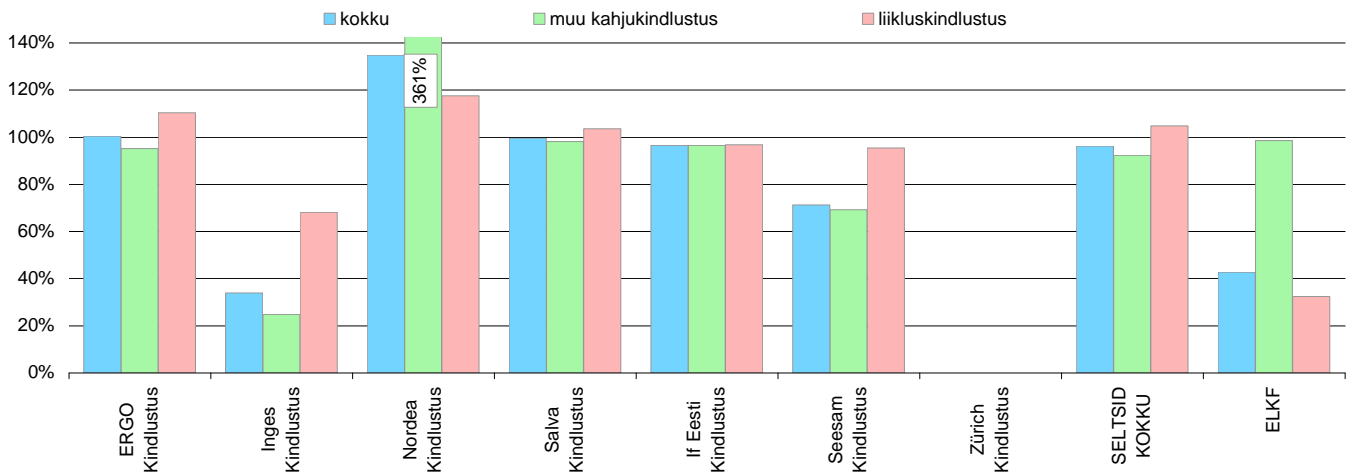

Kahjukindlustusandjate peamised suhtarvud (3)

Edasikindlustaja kahjusuhe

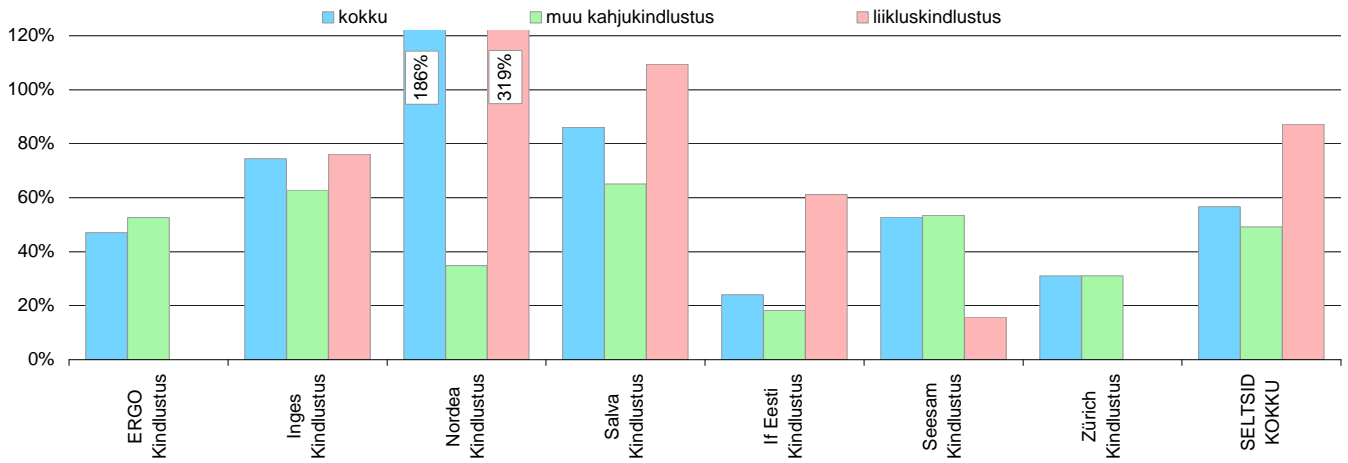

Edasikindlustaja kulusuhe

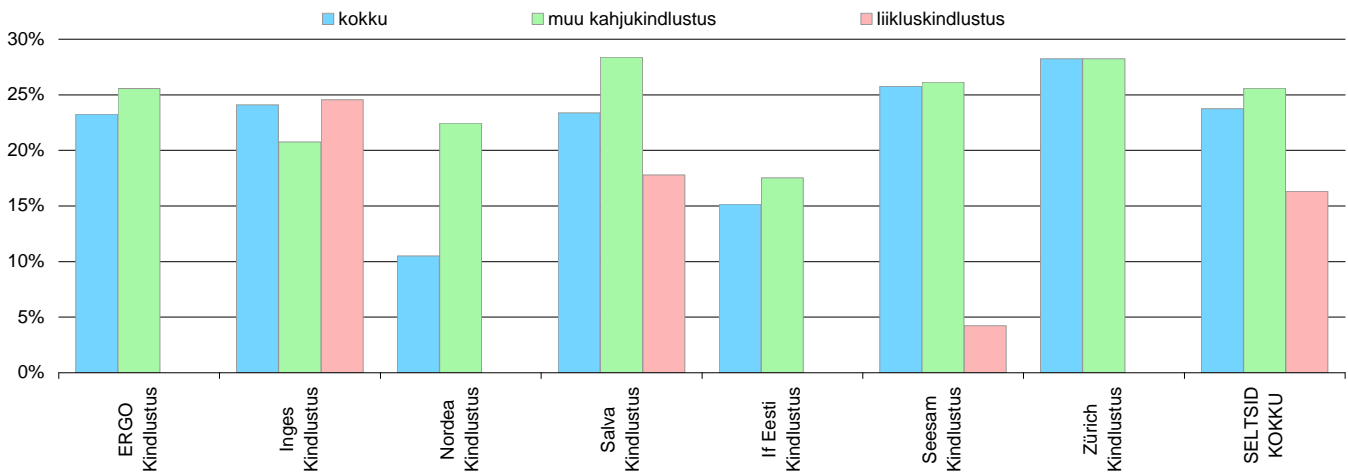

Edasikindlustaja kombineeritud suhe (eelmiste summa)

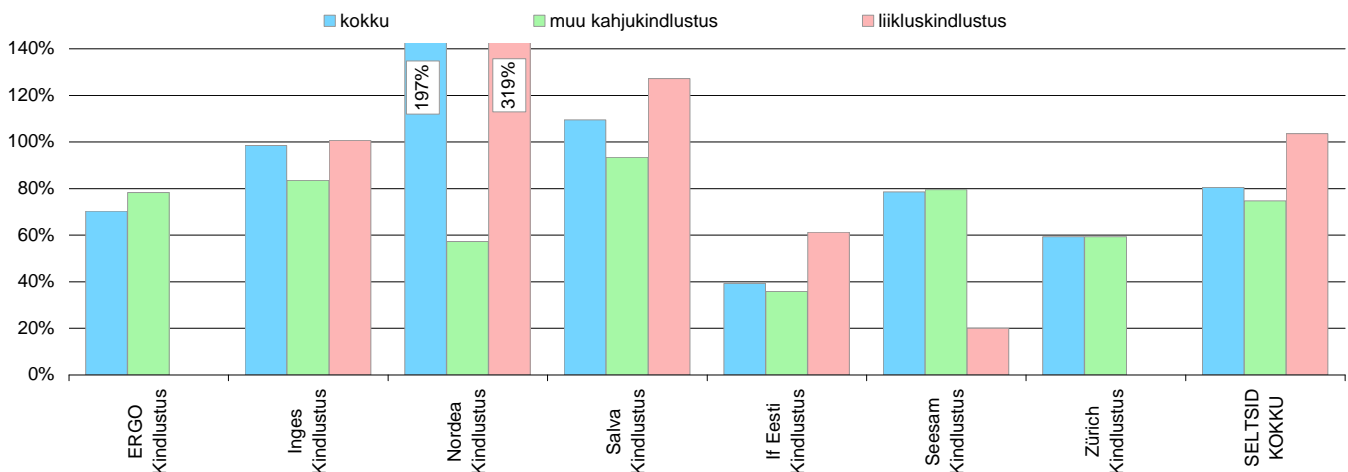

Kahjukindlustusandjate peamised suhtarvud (4)

Bruto väljamaksutase

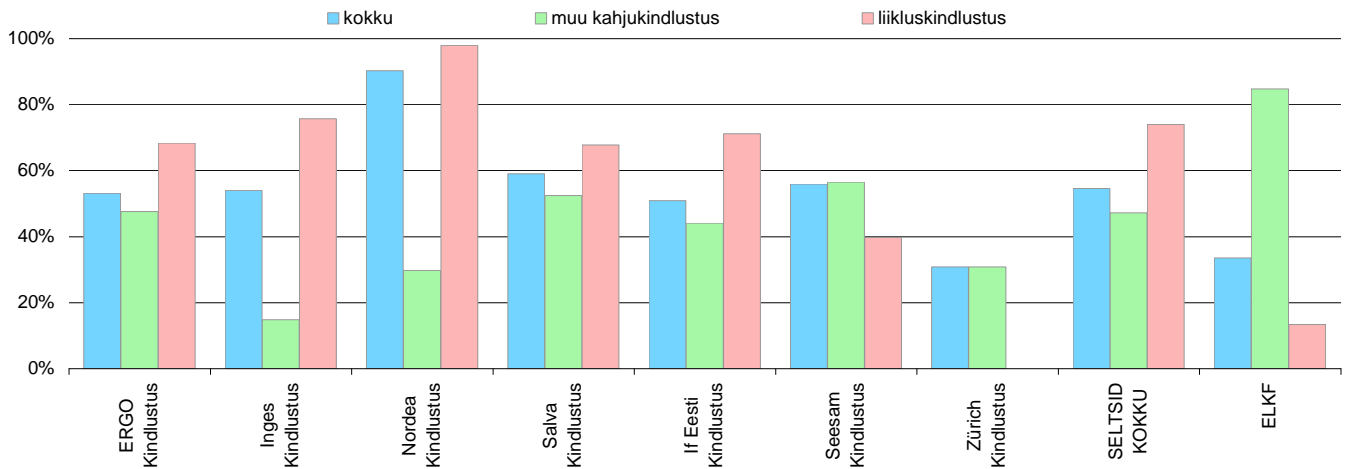

Neto väljamaksutase

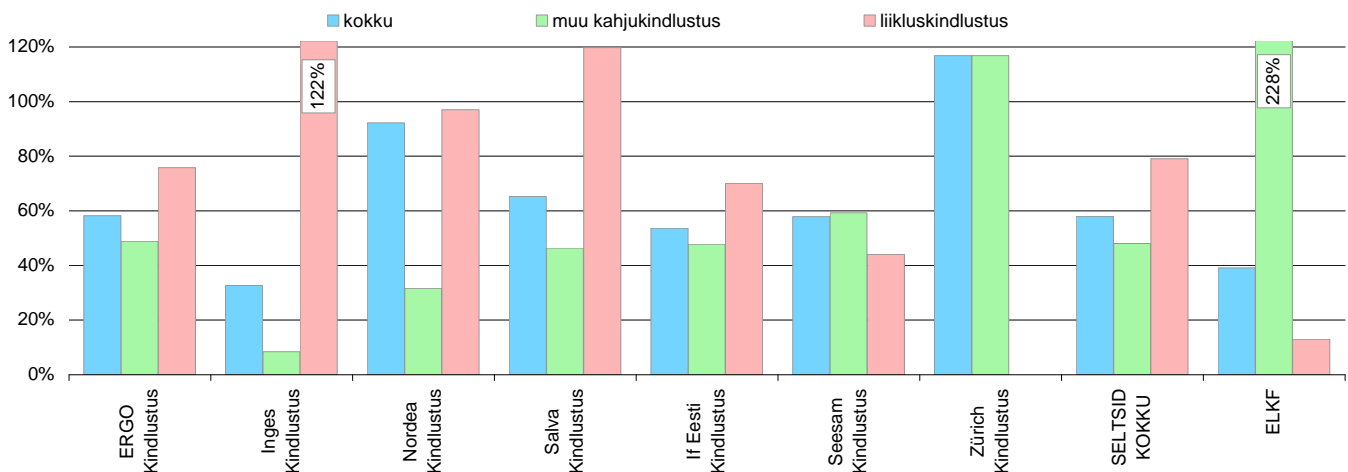

Edasikindlustaja väljamaksutase

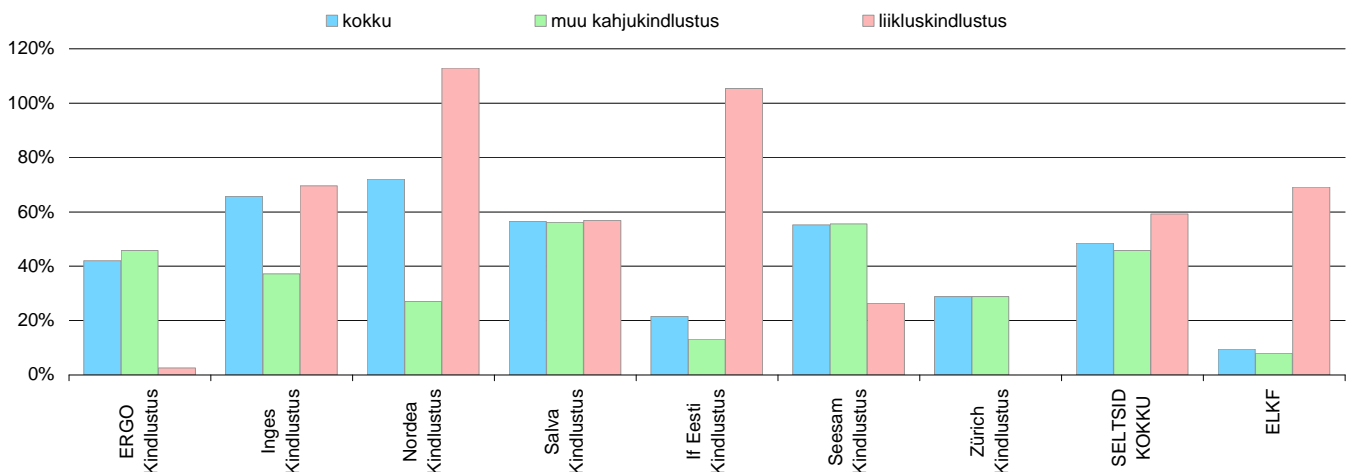

Kahjukindlustusandjate peamised suhtarvud (5)

Bruto kulusuhe (periodiseerimata)

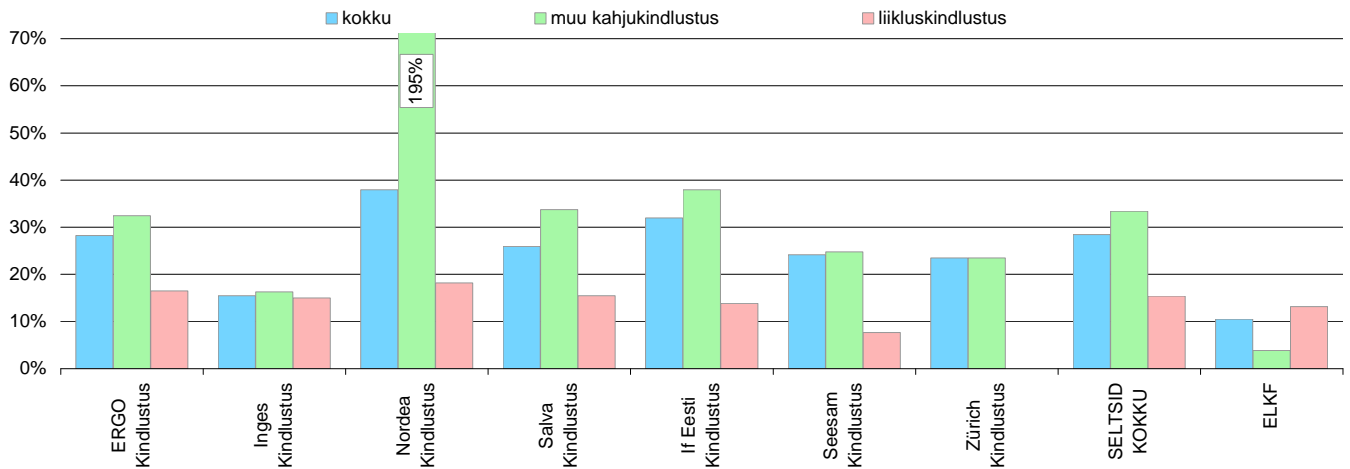

Neto kulusuhe (periodiseerimata)

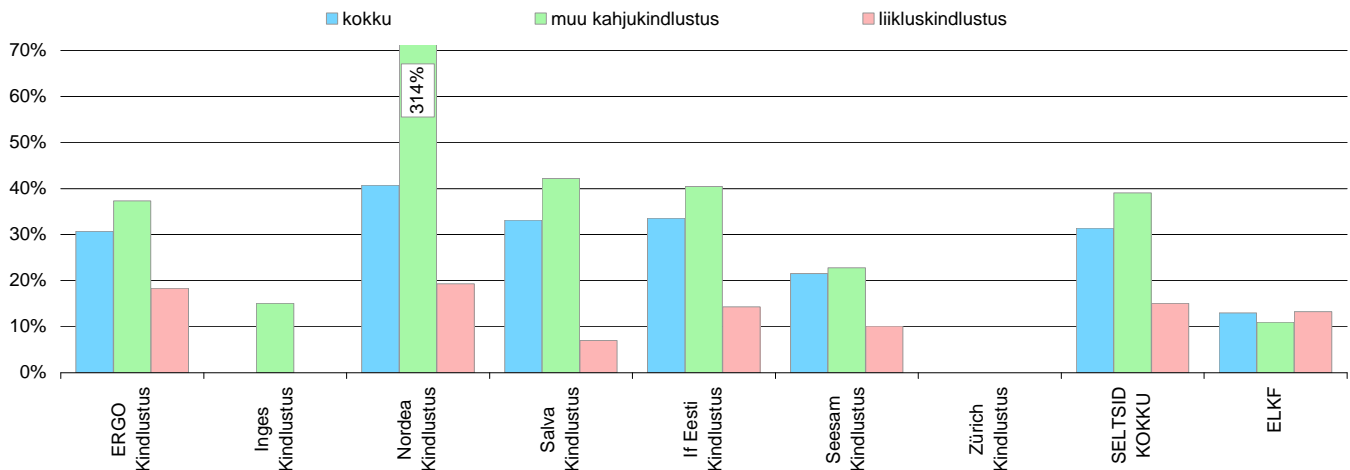

Edasikindlustaja kulusuhe (periodiseerimata)

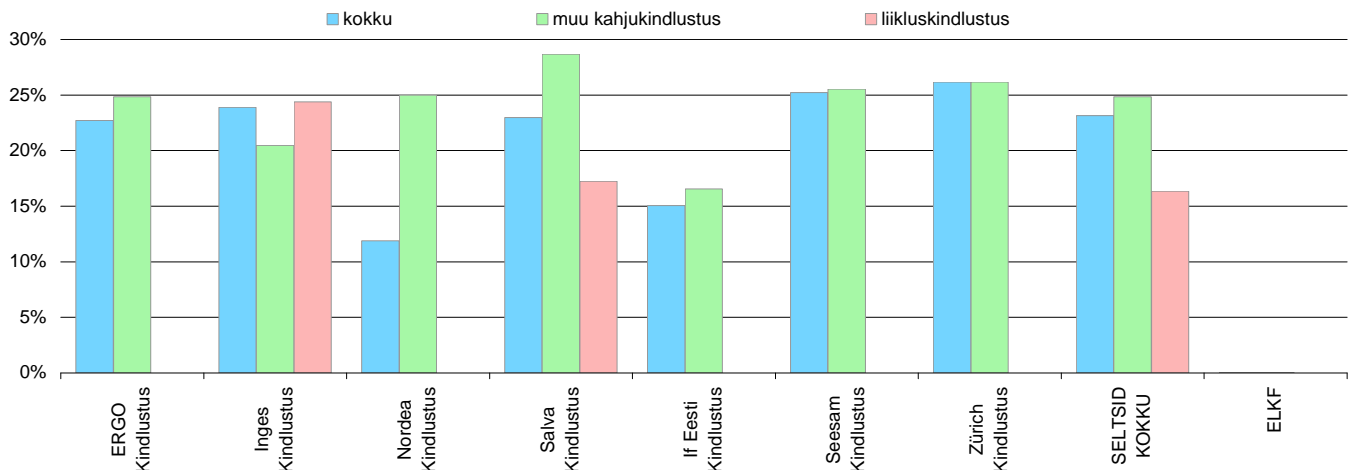

Kahjukindlustuse suhtarvud¹

Kindlustustegevus kokku

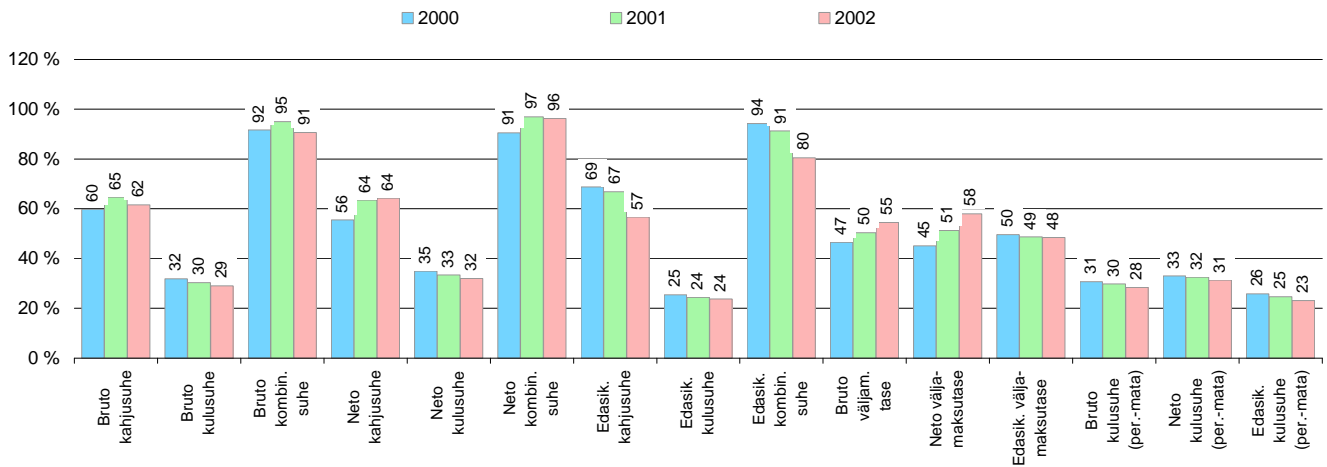

Liikluskindlustuseta kahjukindlustus

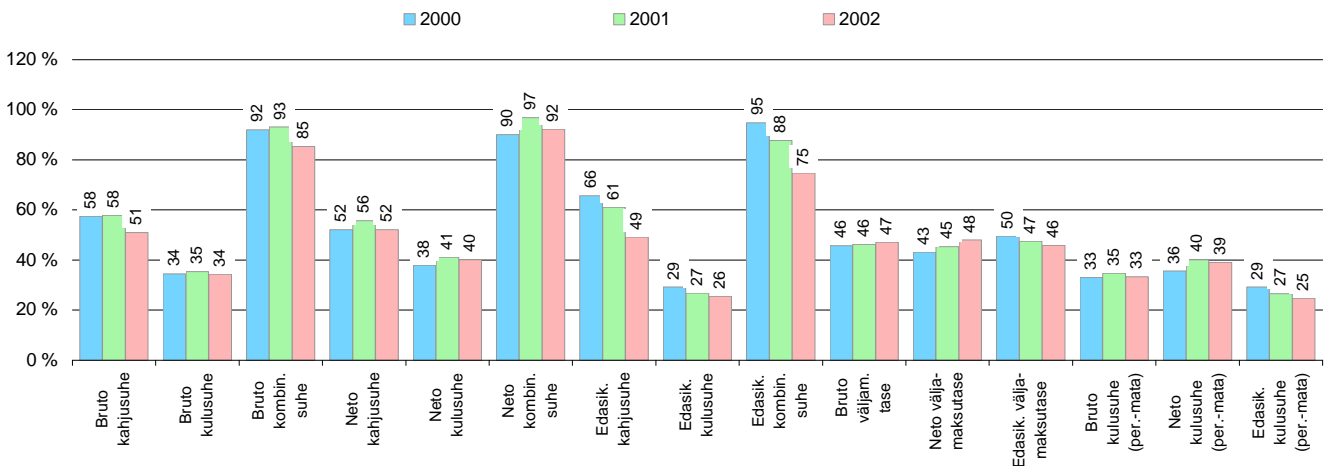

Liikluskindlustus

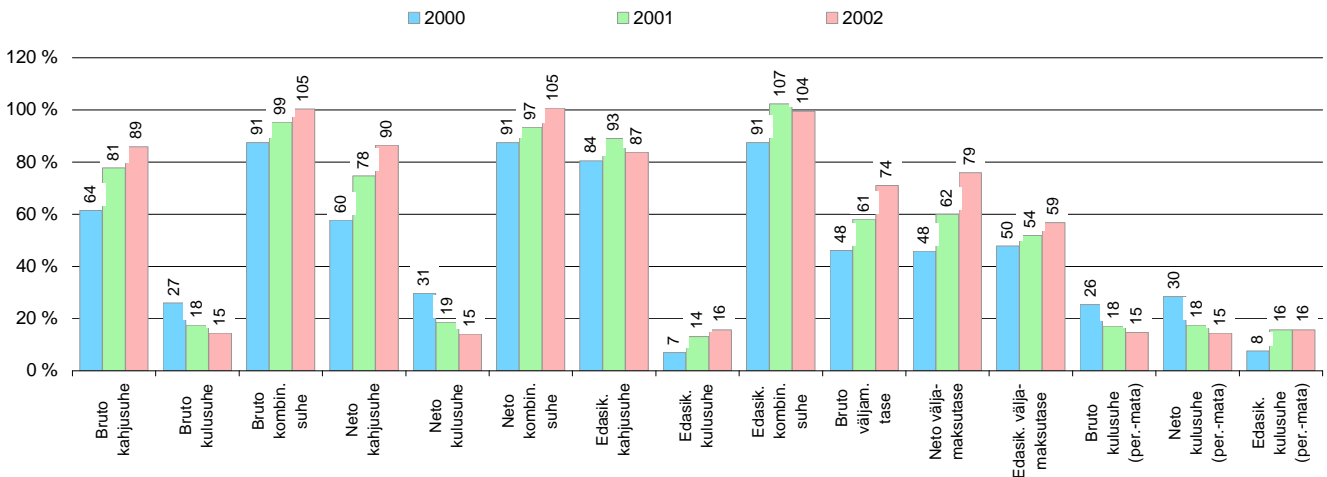

¹ ELKFI andmed suhtarvudes ei sisaldu

Kindlustusliikide kahjusuhted

Bruto kahjusuhe

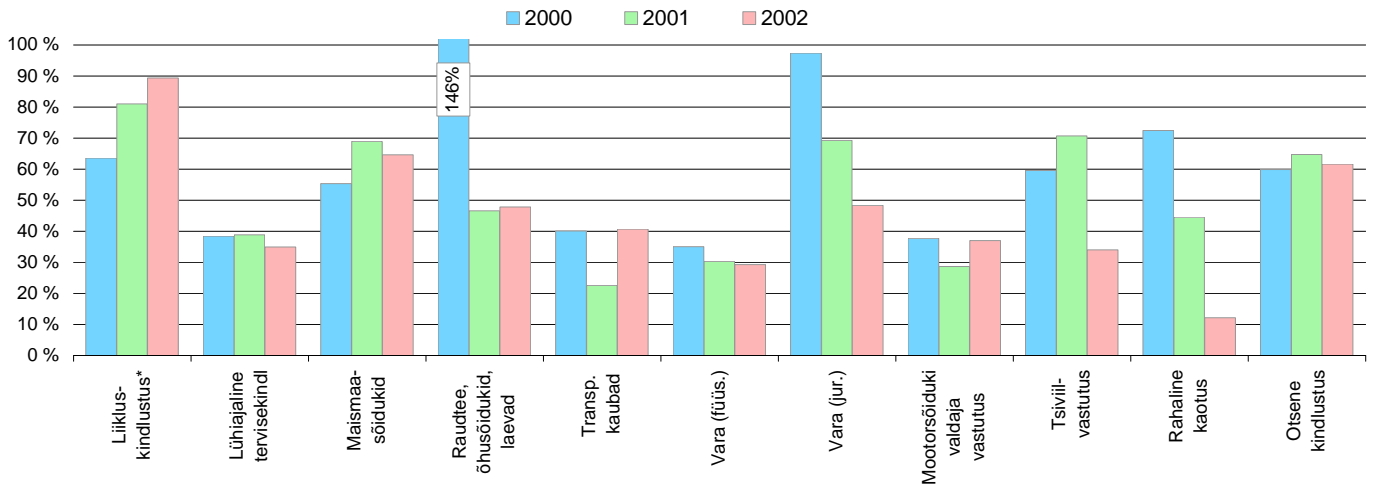

Edasikindlustaja kahjusuhe

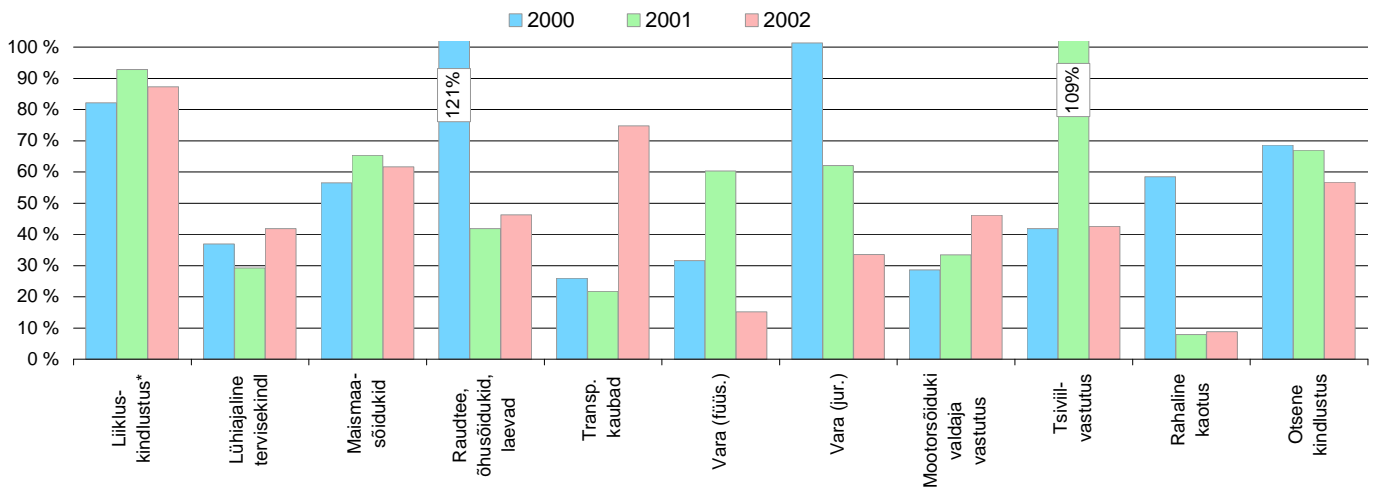

Neto kahjusuhe

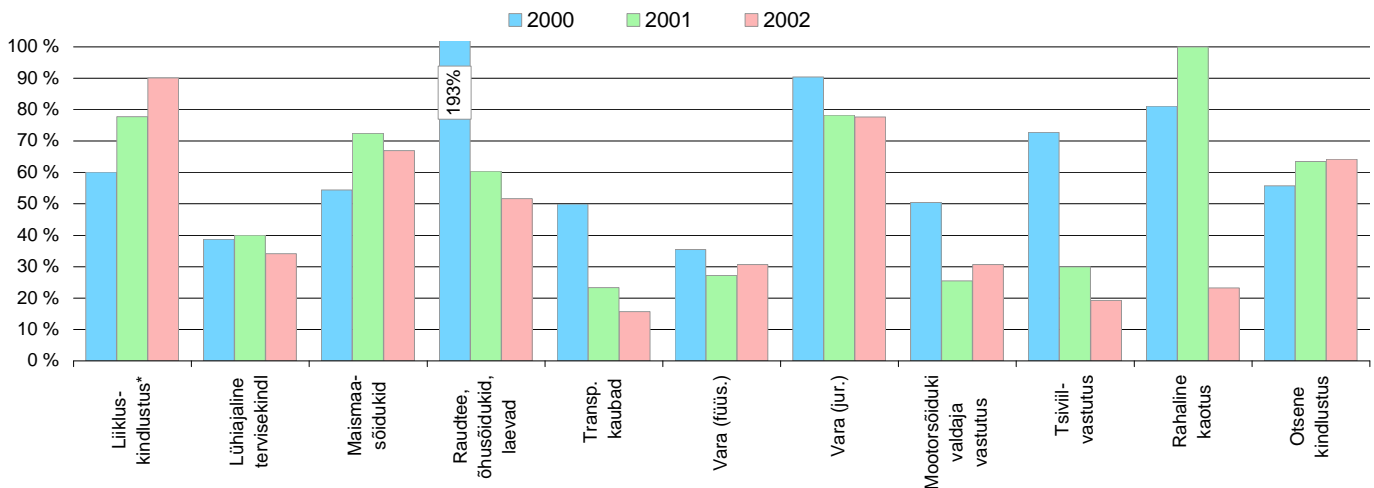

* does not include ETIF

LIKLUSKINDLUSTUS, 2002

Liikluskindlustus kui kohustuslik vastutuskindlustus kehtib Eestis alates 1. juulist 1993. a.

2002. aastal tegeles liikluskindlustusega kuus kindlustusseltsi. Lisaks seltsidele tegutses Eesti Liikluskindlustuse Fond (edaspidi ELKF) kindlustusandjana piirikindlustuse alal, Eesti Rahvusliku Büroona rahvusvahelise liikluskindlustuse osas ja liikluskindlustuse garantiifondina. ELKF-i funktsioonidesse kuulub veel liikluskindlustuse korraldamine Eestis, seadust rikkudes kindlustamata jäänud sõidukitega tekitatud liikluskahjude hüvitamine ja kindlustusseltside liikluskindlustuse edasikindlustamine.

Liikluskindlustuse preemiate kogumaht 2002. aastal oli 516,7 miljonit krooni (2001. a 456,6 mln kr).

Aasta jooksul sõlmiti Eestis registreeritud sõidukitele 366 948 aastalepingut (siin on erineva pikkusega perioodideks sõlmitud kindlustuslepingute arv teisendatud aasta pikkusteks kindlustuslepinguteks).

Vastavalt riiklike registrite andmetele oli liikluskindlustamisele kuuluvaid sõidukeid ca 582 000. 2002. aastal suurenes Eestis registreeritud sõidukite kindlustatuse tase. 2001. aastal oli kindlustatud sõidukite osatähtsus 57,5%, 2002. aastal 63%.

Sisekindlustuse aastalepingu (ei sisalda piirikindlustust ja rohelist kaarti) keskmine maksumus kliendile oli 2002. aastal kõrgeim kindlustusseltsis Seesam Rahvusvaheline Kindlustuse AS ning madalaim kindlustusseltsis AS If Eesti Kindlustus. Toodud näitaja sõltub sõlmitavate lepingute kestvusest ja sõiduki liigist.

Alates 2001. aasta teisest poolest oli kindlustusseltsidel võimalik iseseisvalt koostada liikluskindlustuse tariife. Tekkinud konkurentsi tingimustes osutusid esialgsed tariifid ebapiisavateks, avaldades mõju suures osas ka 2002. aasta tehnilisele tulemile. Kindlustusseltside summaarne kahjum liikluskindlustusest oli 2002. aastal – 16 miljonit krooni. Vältimaks edasist kahjumi teket, olid kindlustusseltsid sunnitud oma tariife 2002. aastal korrigeerima ülespoole, mida ilmestab ka kindlustuspäeva maksumuse tõus 2002. aastal.

Tabel 2. Kindlustuspäeva maksumus sisekindlustuses sõidukiliikide lõikes

	Bussid	Mootorrattad	Sõidua autod	Veduka autod	Veoa autod	Väikeveokid	KOKKU
1998	6,32	1,07	3,14	5,96	4,22	3,39	3,00
1999	6,86	0,56	3,14	5,71	3,78	3,01	2,93
2000	5,67	0,32	3,20	7,19	3,40	3,58	2,98
2001	4,41	0,84	2,93	8,17	4,43	3,85	2,83
2002	5,20	1,19	3,43	7,55	4,66	4,19	3,24

Kindlustusseltside liikluskindlustuse tehniliste eraldiste kogumaht 2002. aasta lõpus oli 461,6 miljonit krooni (edasikindlustuse osa selles 176,4 mln kr). Sellest ettemakstud preemiate eraldis oli 117 miljonit krooni (edasikindlustuse osa 23,3 mln kr), rahuldamata nõuete eraldis 290,7 miljonit krooni (edasikindlustuse osa 115,7 mln kr) ja liikluskindlustuspensioni eraldis 53,9 miljonit krooni (edasikindlustuse osa 37,4 mln kr).

Kindlustuspõld ja selle hõlmatus, 1998–2002

	Mootor- rattad	Sõidu- autod	Veo-, veduk- ja pakiautod	Traktorid	Haagised	Bussid	KOKKU
Sõidukid (31. detsember, tuhat tükki)							
1998	6	451	81	51	51	6	646
1999	7	459	81	51	52	6	656
2000	7	464	82	51	52	6	662
2001	7	407	81	52	52	6	605
2002	7	401	80	40	49	5	582
Aastapoliis (tükki)							
1998	1 500	237 058	45 471	17 914	21 748	3 801	327 492
1999	1 652	258 833	49 025	19 714	24 474	3 567	357 265
2000	1 417	238 607	39 279	10 140	21 496	3 223	314 162
2001	1 381	267 492	40 339	11 376	23 829	3 592	348 009
2002	1 717	276 366	43 723	13 362	28 302	3 478	366 947
Kindlustatus (%)							
1998	25	53	56	35	43	63	51
1999	24	56	61	39	47	59	54
2000	20	51	48	20	41	54	47
2001	20	66	50	22	46	60	58
2002	25	69	55	33	58	70	63

Aastapoliiside arv ja struktuur lepinguliikide lõikes, 2002 (Kokku — 366 947 aastapoliisi)

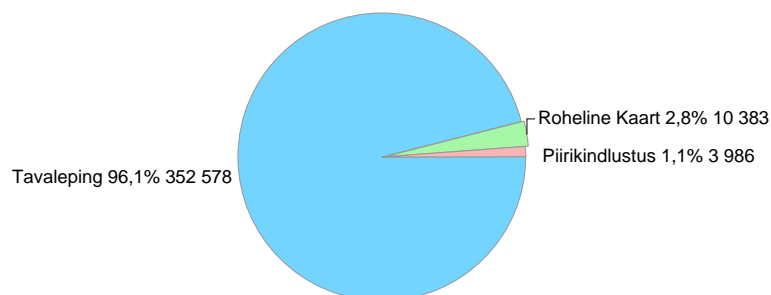

Sõlmitud sisekindlustuse aastapoliisid ja nende keskmine maksumus kliendi jaoks, 2002

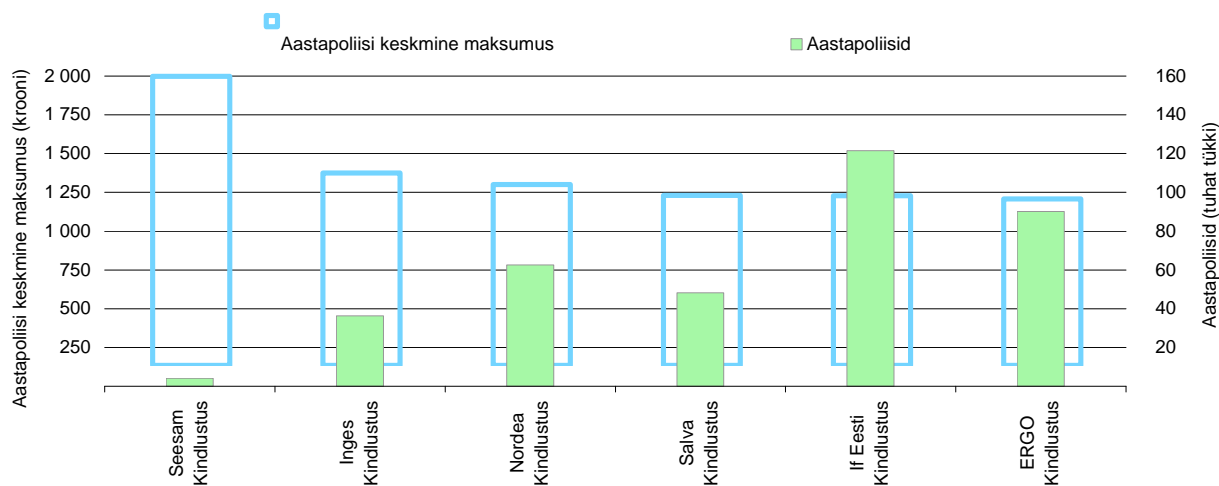

Kindlustatud sõidukite struktuur sisekindlustuses poliisi kestvuse lõikes, 2002

Sõiduki liik	Poliisi kestvus					KOKKU
	Kuni 5 päeva	6 - 15 päeva	16 päeva kuni 1 kuu	1 kuu kuni 3 kuud	3 kuud kuni 1 aasta	
Bussid	0%	0%	0,1%	0,2%	0,4%	0,9%
Haagised	0%	0%	0,3%	0,3%	2,9%	4,2%
Mootorrattad	0%	0%	0%	0,1%	0,3%	0,4%
Sõiduautod	2,5%	8,2%	15,6%	26,1%	29,3%	81,7%
Traktorid	0%	0%	0%	0,1%	1,5%	1,6%
Vedukautod	0%	0%	0,1%	0,2%	0,2%	0,6%
Veoautod	0,5%	1,1%	0,9%	1,3%	2,2%	6,0%
Väikeveokid	0%	0,1%	0,8%	1,4%	2,3%	4,6%
KOKKU	3,1%	10,4%	17%	29,7%	39,1%	100%

Aastapoliiside arv ja struktuur sisekindlustuses sõidukiliikide lõikes, 2002 (Kokku – 366 947 aastapoliisi)

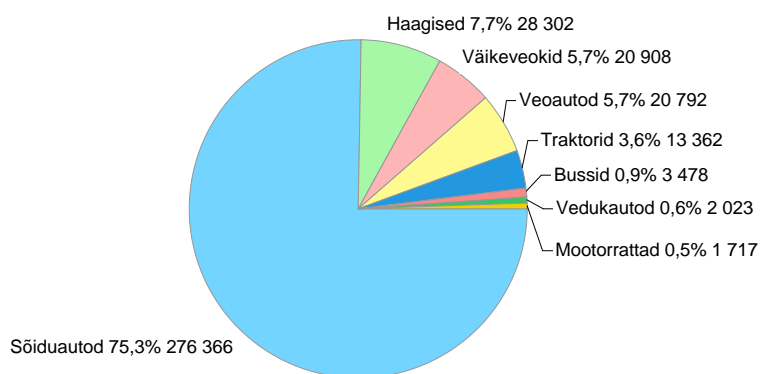

Liikluskindlustuse teenitud brutopreemias ja esinenud bruto nõuded kindlustusseltside lõikes, 2002

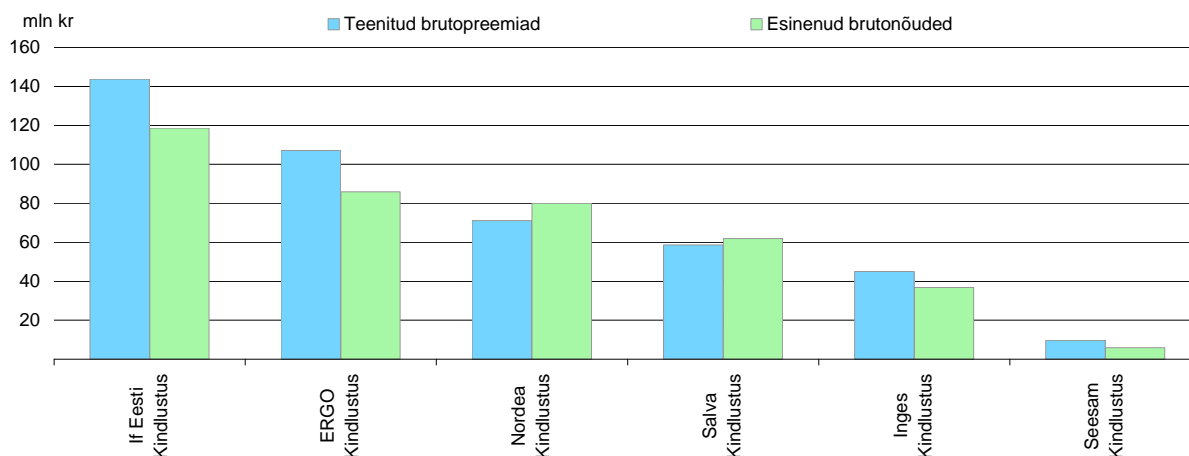

Teenitud brutopreemias = liikluskindlustuse brutopreemias - 8% Eesti Liikluskindlustuse Fondile - ettemakstud preemiade eraldise muutus
 Esinenud bruto nõuded = makstud nõuded + rahuldamata nõuete eraldise muutus + teiste tehniliste eraldiste muutus

Liikluskindlustuse lepingud, preemiad ja nõuded kindlustusandjate lõikes, 2002

	ERGO Kindlustus	Inges Kindlustus	Nordea Kindlustus Eesti	Salva Kindlustus	If Eesti Kindlustus	Seesam Rahvus- vaheline Kindlustus	KOKKU kindlustus- seltsid	Eesti Liiklus- kindlustuse Fond	KOKKU
Preemiade struktuur lepinguliikide lõikes:									
KOKKU	24%	9%	15%	15%	31%	2%	96%	4%	100%
- Sisekindlustus	19%	8%	14%	11%	26%	1%	79%		79%
- Rahvusvaheline leping (Roheline Kaart)	5%	1%	1%	4%	5%	1%	17%		17%
- Piirikindlustus								4%	4%
Kogupreemiad (tuhat krooni)	112 437	45 284	71 782	66 608	148 933	10 265	455 309	61 246	516 556
Edasikindlustajate osa kogupreemiates (tuhat krooni)	11 413	40 006	4 078	54 983	4 726	2 459	117 667	405	118 072
Väljamakstud hüvitiste struktuur:									
KOKKU	22%	10%	20%	12%	30%	1%	95%	5%	100%
- Isikukahju	2%	1%	1%	1%	2%	0%	7%	1%	8%
sh ravikulud	1%	1%	1%	1%	2%	0%	6%	1%	7%
ajutine töövõimetus	0%	0%	0%	0%	0%		0%	0%	0%
püsiv töövõimetus	0%	0%	0%	0%	0%		0%	0%	0%
perepension	1%	0%	0%	0%	0%		1%	0%	1%
matusekulud	0%	0%	0%	0%	0%		0%	0%	0%
muu	0%	0%	0%	0%	0%		0%	0%	0%
- Varakahju	20%	9%	19%	11%	28%	1%	88%	4%	92%
sh sõidukid	19%	9%	18%	10%	27%	1%	84%	3%	87%
isiklikud esemed	0%	0%	0%	0%	0%		0%	0%	0%
tee ja teerajatised	0%	0%	0%	0%	0%	0%	0%	1%	1%
koorem	0%	0%	0%	0%	0%		0%		0%
muu	1%	0%	1%	1%	1%	0%	4%	0%	4%
õigusabi ja ekspertiis	0%	0%	0%	0%	0%	0%	0%	0%	0%
Makstud nõuded (tuhat krooni)	76 847	34 303	70 301	45 175	106 066	4 087	336 779	8 174	344 953
(= hüvitised + käsitluskulud - regressid)									
- Makstud hüvitised	71 563	33 647	65 244	39 446	99 735	4 144	313 781	10 660	324 441
- Käsitluskulud	10 765	1 530	8 532	6 878	14 733	127	42 565	2 553	45 118
- Regressid	5 481	874	3 476	1 149	8 402	184	19 566	5 040	24 606
Edasikindlustuse osa makstud nõuetes (tuhat krooni)	295	27 854	4 607	31 249	4 980	648	69 633	280	69 914

KINDLUSTUSTE GEVUS BALTI RIIKIDES, 2002

Balti riikide brutopreemiad kokku olid 2002. aastal 8,5 miljardit krooni¹ (2001. a 6,6 miljardit krooni), sellest 82,5% moodustasid kahjukindlustuse brutopreemiad, 14% elukindlustuse brutopreemiad ja 3,4% edasikindlustuse brutopreemiad (vt joonis 83).

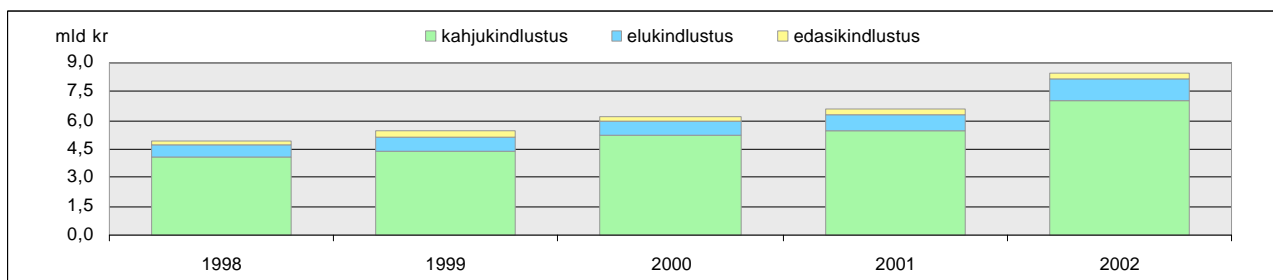

Joonis 83. Balti riikide brutopreemiad, 1998–2002

Otsese kindlustuse brutopreemiade maht kasvas 2002. aastal Balti riikides rohkem kui neljandiku võrra (29,8%), kusjuures kindlustusturg kasvas oluliselt kiiremini eelmise aastaga võrreldes kõigis kolmes Balti riigis. Eestis kasvas otsese kindlustuse brutopreemiade maht 21,4%, Lätis 3,1% ja Leedus 73,2%.

2001. aastal olid samad näitajad järgmised: Eestis kasv 11,9%, Lätis kahanemine 0,3% ja Leedus kasv 10,6%.

2002. aastal kõige jõudsamalt kasvanud Leedu kindlustusturu arengus oli oluline osa nii elu- kui ka kahjukindlustusel. Kahjukindlustuse 77,8%-ks kasvuks andis olulise tõuke kohustusliku liikluskindlustuse seaduse vastuvõtmine 14. juunil 2001. aastal ja kohustusliku liikluskindlustuse rakendumine alates 1. aprillist 2002. a. Selle tulemusena moodustas Leedus kohustusliku liikluskindlustuse osa 2002. aastal otsese kindlustuse brutopreemiatest 32,7% (vabatahtlik mootorsõidukite valdaja vastutuskindlustus moodustas 2001. a 14,2%). Eestis ja Lätis moodustasid kohustusliku liikluskindlustuse osad 2002. aasta otsese kindlustuse brutopreemiatest vastavalt 23,9% ja 25,4%. Leedu elukindlustuse 55,5%-st kasvu soodustasid elukindlustuslepingute väljamaksete maksustamise alased muudatused seadusandluses.

Eelpooltoodu tulemusel läks Balti kindlustusturul Läti käes aastaid olnud liidripositsioon üle Leedule, mis arvestades kolme riigi suurust ja elanike arvu on ka loomulik. Riikide osatähtsus 2002. aasta Balti otsesel kindlustusturul oli brutopreemiade alusel järgmine: Leedu 40,9%, Läti 32,6% ja Eesti 26,5% (vt joonis 84).

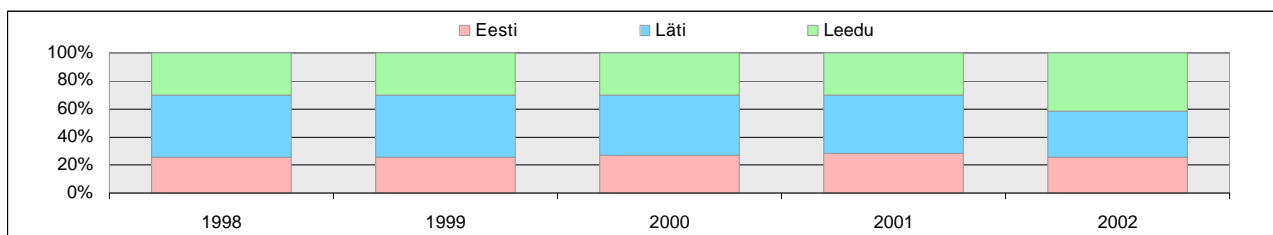

Joonis 84. Brutopreemiade jagunemine kolme Balti riigi vahel, 1998–2002

¹ Siin ja edaspidi on ülevaates kasutatud Läti ja Leedu (alg)andmed Läti lattidest (LVL) ja Leedu littidest (LTL) teisendatud Eesti kroonidesse. 2002. aasta keskmised vahetuskursid olid 1 LVL = 26,9556 EEK ja 1 LTL = 4,5224 EEK

Brutopreemiate kasvu puhul tuleb eristada nominaalset ja reaalselt preemiate kasvu. Kõigis kolmes Balti riigis olid lisaks brutopreemiate nominaalkasvudele ka reaalkasvud 2002. aastal positiivsed ja suuremad kui 2001. aastal (vt joonis 85).

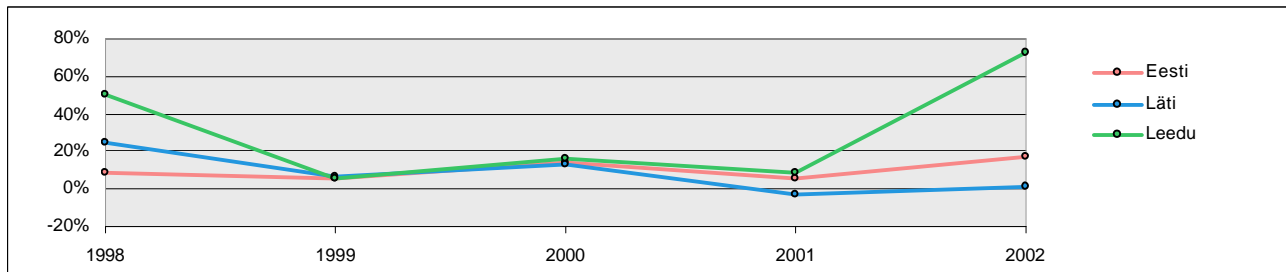

Joonis 85. Brutopreemiate aastane reaalkasv Balti riikides, 1998–2002

Eestis oli 2002. aastal otsese kindlustuse reaalkasv 17,2% (2001. a 5,7%). Elukindlustuses oli vastav näitaja 21% ja kahjukindlustuses 16,2%. Otsese kindlustuse preemiad 1997. aasta püsivhindades kasvasid viimase viie aasta jooksul kokku 61,1%, sealhulgas kasvasid kahjukindlustuse preemiad 45,6% ja elukindlustuse preemiad peaaegu kolm korda.

Lätis kasvasid 2002. aastal otsese kindlustuse brutopreemiad reaalarvudes 1,2% (2001. a kahanesid 2,7%), kusjuures kahjukindlustuse preemiad kasvasid 0,7% (2001. a kahanesid 2,5%) ja elukindlustuse preemiad 13,4% (2001. a kahanesid 7,7%). Lätis kasvasid otsese kindlustuse preemiad 1997. aasta püsivhindades viimase viie aasta jooksul kokku 48,5%, sealhulgas kahjukindlustuse preemiad kasvasid 58,3% ja elukindlustuse preemiad kahanesid 37,8%.

Leedus oli otsese kindlustuse brutopreemiate reaalkasv 2002. aastal erakordselt suur — 72,7% (2001. a 9,2%), sealjuures kasvasid oluliselt nii kahjukindlustuse kui ka elukindlustuse brutopreemiad. Elukindlustuse preemiate reaalkasv oli 55,1% (2001. a 23,7%). Kahjukindlustuses oli vastav näitaja 77,3% (2001. a 5,9%). Kindlustusturu kiire arengu tõttu 2002. aastal, kasvasid Leedus otsese kindlustuse preemiad 1997. aasta püsivhindades viimase viie aasta jooksul kokku 3,5 korda, mis on oluliselt rohkem kui Eestis ja Lätis. Kahjukindlustuse preemiad kasvasid ligikaudu 3,7 korda ja elukindlustuse preemiad 2,9 korda.

Kindlustusseltside arv oli 2002. aastal kolmes riigis kokku 63, sellest 20 elukindlustusseltsid. Leedus kindlustusseltside koguarv aasta jooksul ei muutunud, Eestis vähenes arv ühe elukindlustusseltsi võrra ning Lätis ühe kahjukindlustusseltsi võrra.

Väliskapitali osalusega kindlustusseltside arv oli 2002. aastal Balti riikides kokku 36, sellest Eestis 10, Lätis 10 ja Leedus 16. Nende koguarv kasvas Balti riikides aasta jooksul kahe seltsi võrra — Lätis ja Leedus lisandus üks välisosalusega kahjukindlustusselts. Kuigi välisosalusega kindlustusseltside koguarv Eestis aasta jooksul ei muutunud, kasvas otsene välisosalus aktsiakapitalis enim Eestis, olles 2002. aasta lõpu seisuga kõrgem nii Lätist kui Leedust. Samas oli 2002. aasta mitteresidentide poolt kontrollitav turuosa Eestis ja Leedus peaaegu võrdne — ligikaudu 72%, Lätis aga oluliselt madalam — 47,3% (vt joonis 86).

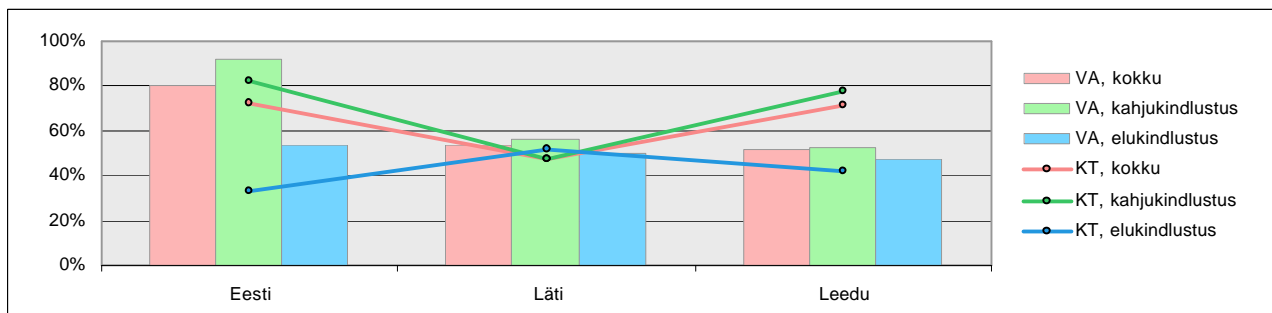

Joonis 86. Välisosalus aktsiakapitalis (VA) ja mitteresidentide poolt kontrollitav turuosa brutopreemiate alusel (KT), 2002

Elu- kahjukindlustuse osatähtsus igas riigis on arvatatud otsese kindlustuse brutopreemiate alusel. Balti riikide otsese kindlustuse brutopreemiatest kokku moodustasid 85,5% kahjukindlustuse ja 14,5% elukindlustuse preemiad. 2002. aastal moodustas Eestis elukindlustuse osatähtsus 20,6% ja Leedus 18,8% brutopreemiatest. Lätis kasvas elukindlustuse osatähtsus 2002. aasta jooksul 3,8%-lt 4,3%-le, millega asendus varasematel aastatel toimunud elukindlustuse osa kahanemistrend kasvuga.

Edasikindlustuse osatähtsused kogu brutopreemiates olid riigiti järgmised: Eestis 1,1% (2001. a 2,7%), Lätis 4% (2001. a 4,7%) ja Leedus 4,4% (2001. a 7,4%). Seega vähenes aastaga edasikindlustusandjana kogutud sissetulevate brutopreemiate osakaal kõigis kolmes Balti riigis (vt joonis 87).

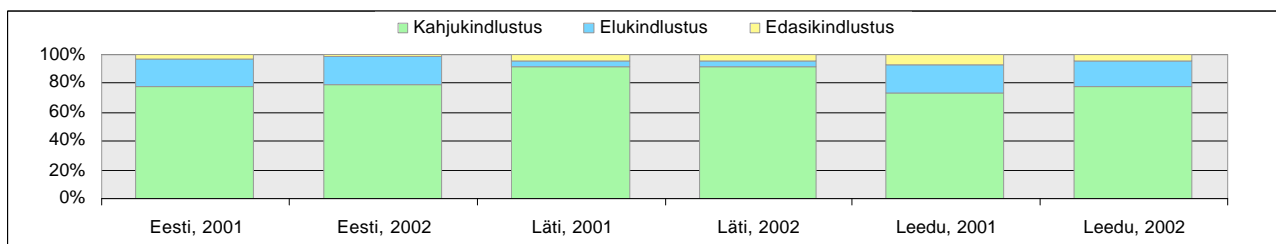

Joonis 87. Brutopreemiate jagunemine elu-, kahju ja edasikindlustuse vahel, 2001–2002

Üheks kindlustuse arengutaset iseloomustavaks näitajaks on ka kindlustuspreemiate maht ühe elaniku kohta otsesest kindlustusest, st kui palju inimesed keskmiselt kindlustamisele kulutavad. Otsesed brutopreemiad elaniku kohta olid 2002. aastal Eestis 1 593 krooni, Lätis 1 145 krooni ja Leedus 966 krooni. Neist Eestis kasvas aasta jooksul inimese keskmine väljaminek kindlustusele 286 krooni võrra, Lätis 43 krooni võrra ja Leedus 410 krooni võrra.

Vaatamata kindlustuse arengule on kindlustuse osatähtsus Balti riikide majanduses jäänud tagasihoidlikuks. Otsese kindlustuse brutopreemiate osa SKP-s kasvas 2002. aastal Eestis 2%-ni. Läti vastav näitaja oli 1,9% ja Leedus moodustas kindlustuse osa SKP-st 1,5%.

Balti riikide majandus ja kindlustusturg, 2002

	Eesti	Läti	Leedu
SKP jooksevhindades (miljonit USD)	6 505	8 406	13 798
SKP jooksevhindades (miljonit EUR)	6 904	8 910	14 643
Keskmine rahvaarv (tuhat)	1 359	2 339	3 469
Kindlustusandjate arv, 31. det	13*	20	31
sh kahjukindlustus	8*	14	22
elukindlustus	5	6	9
Otsene välisosalus seltside aktsiakapitalis (%), 31. det	80	54	52
kahjukindlustusseltsid	92	56	53
elukindlustusseltsid	53	50	47
Kindlustusmaaklerite arv, 31. det	14	29	95
Brutopreemiad (miljonit USD)	131,8	167,5	211,1
sh kahjukindlustus	103,5	153,9	163,7
elukindlustus	26,9	6,9	38,0
edasikindlustus	1,4	6,7	9,4
Brutopreemiad (miljonit EUR)	139,9	177,5	224,0
sh kahjukindlustus	109,8	163,1	173,7
elukindlustus	28,5	7,3	40,3
edasikindlustus	1,6	7,1	10,0
Brutopreemiate kasv** (%)	19,5	6,1	62,2
sh kahjukindlustus	18,0	5,6	65,1
elukindlustus	25,3	19,8	50,3
edasikindlustus	-50,6	-9,3	-2,4
Brutopreemiate aastane reaalkasv** (%)	15,3	4,2	61,7
sh kahjukindlustus	13,9	3,7	64,6
elukindlustus	21,0	17,5	49,8
edasikindlustus	-52,3	-11,0	-2,7
Otsesed brutopreemiad elaniku kohta (USD)	96	69	58
sh kahjukindlustus	76	66	47
elukindlustus	20	3	11
Otsesed brutopreemiad elaniku kohta (EUR)	102	73	62
sh kahjukindlustus	81	70	50
elukindlustus	21	3	12
Otsese kindlustuse osatähtsus SKP-s (%)	2,0	1,9	1,5
sh kahjukindlustus	1,6	1,8	1,2
elukindlustus	0,4	0,1	0,3

* k. a Eesti Liikluskindlustuse Fond

** algandmed vastavalt EEK, LTL ja LVL-des

Kahju- ja elukindlustusturg Balti riikides, 1998–2002*

	1998		1999		2000		2001		2002	
	Kahju-kindl. (%)	Elu-kindl. (%)	Kahju-kindl. (%)	Elu-kindl. (%)	Kahju-kindl. (%)	Elu-kindl. (%)	Kahju-kindl. (%)	Elu-kindl. (%)	Kahju-kindl. (%)	Elu-kindl. (%)
Eesti	83,3	16,7	83,9	16,1	80,9	19,1	80,0	20,0	79,4	20,6
Läti	90,9	9,1	92,5	7,5	96,0	4,0	96,2	3,8	95,7	4,3
Leedu	83,2	16,8	81,7	18,3	81,5	18,5	79,0	21,0	81,2	18,8

* Ainult otsene kindlustus

Kindlustusturg Balti riikides, 1998—2002

Otsese kindlustuse brutopreemiad

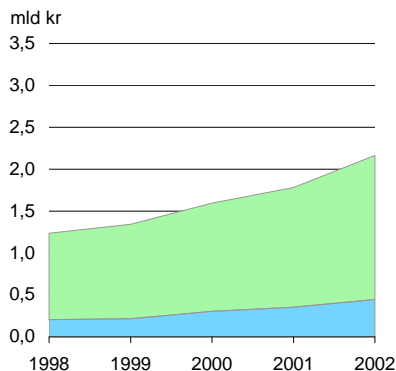

Eesti

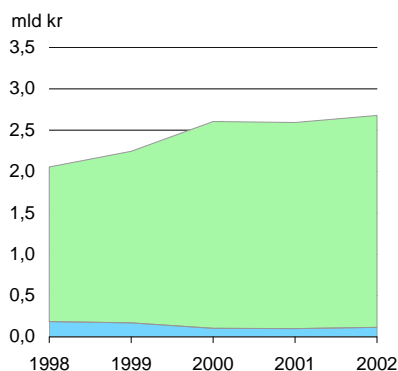

Läti

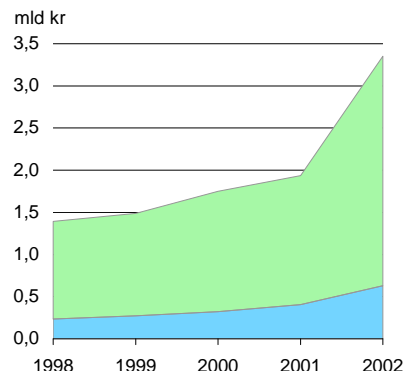

Leedu

Otsesed kindlustuspreemiad elaniku kohta

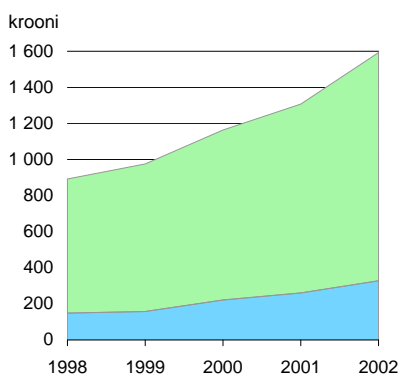

Eesti

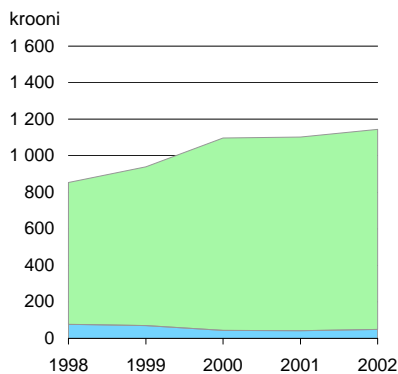

Läti

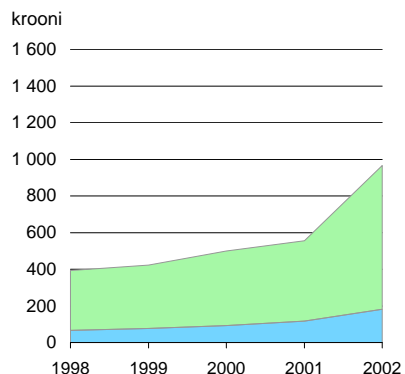

Leedu

Otsese kindlustuse osa SKP-s

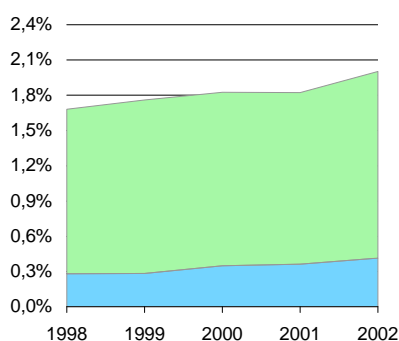

Eesti

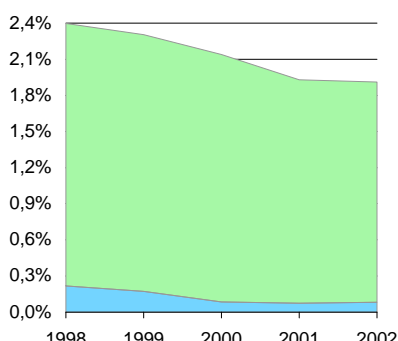

Läti

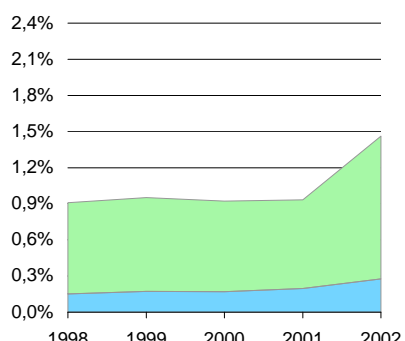

Leedu

■ Kahjukindlustus
■ Elukindlustus

Kindlustusseltside koondbilanss, 31. detsember 2002

(krooni)

AKTIVA	KAHJUKINDLUSTUS	ELUKINDLUSTUS	KOKKU
Raha ja pangakontod	53 552 492	8 891 362	62 443 854
Nõuded	77 097 744	6 706 791	83 804 535
Nõuded otsesest kindlustustegevusest	52 298 096	2 053 118	54 351 214
Kindlustusvõtjad	11 927 105	2 053 118	13 980 223
Vahendajad	38 304 034		38 304 034
Muud	2 066 957		2 066 957
Nõuded edasikindlustusest	17 435 439	3 523 840	20 959 279
Muud nõuded	7 364 209	1 129 833	8 494 042
Viitlaekumised, ettemakstud kulud	70 959 379	35 055 142	106 014 521
Viitlaekumised	14 945 301	19 392 190	34 337 491
Sõlmimisväljaminekud	47 234 236	13 967 460	61 201 696
Muud ettemakstud kulud	8 779 842	1 695 492	10 475 334
Investeeringud	1 287 865 446	1 014 605 030	2 302 470 476
Maa ja ehitised	78 392 460	6 808 518	85 200 978
Tütarettevõtjad	98 362 472	40 706 072	139 068 544
Aktsiad, osad	86 412 472	40 490 772	126 903 244
Võlakirjad, laenud	11 950 000	215 300	12 165 300
Muud finantsinvesteeringud	1 111 110 514	967 090 440	2 078 200 954
Aktsiad, muud väärtpaberid	230 370 675	113 217 168	343 587 843
Võlakirjad, fiks. tulumääraga väärtpaberid	608 945 017	602 804 478	1 211 749 495
Osalus ühisinvesteeringutes	2 800		2 800
Hüpoteeklaenud	1 119 726		1 119 726
Muud laenud	1 841 087	278 392	2 119 479
Deposiidid krediitiasutustes	268 831 209	250 790 402	519 621 611
Invest. riskiga eluk. investeeringud		113 170 629	113 170 629
Immateriaalne põhivara	12 525 907	1 897 907	14 423 814
Materiaalne põhivara	28 012 520	9 930 627	37 943 147
KOKKU AKTIVA	1 530 013 488	1 190 257 488	2 720 270 976
PASSIVA			
Kohustused	144 403 554	15 533 162	159 936 716
Kohustused otsesest kindlustustegevusest	39 438 994	8 619 076	48 058 070
Kindlustusvõtjad	31 306 197	3 363 053	34 669 250
Vahendajad	4 449 759	5 256 023	9 705 782
Muud	3 683 038		3 683 038
Kohustused edasikindlustusest	90 594 971	1 687 382	92 282 353
Muud kohustused	14 369 589	5 226 704	19 596 293
Viitvõlad, ettemakstud tulud	75 719 017	14 217 921	89 936 938
Viitvõlad	44 327 041	14 193 241	58 520 282
Edasikindlustuse osa sõlmimisväljaminekutes	31 391 976		31 391 976
Muud ettemakstud tulud		24 680	24 680
Tehnilised eraldised	699 399 526	819 738 605	1 519 138 131
Ettemakstud preemiade eraldis (neto)	313 403 401		313 403 401
(Edasikindlustuse osa)	135 359 172		135 359 172
Elukindlustuse eraldis (neto)		802 554 789	802 554 789
(Edasikindlustuse osa)		554 801	554 801
Rahuldamata nõuete eraldis (neto)	369 580 958	5 172 791	374 753 749
(Edasikindlustuse osa)	314 587 164	957 629	315 544 793
Boonuste eraldis (neto)		12 011 025	12 011 025
Muud tehnilised eraldised (neto)	16 415 167		16 415 167
(Edasikindlustuse osa)	37 459 381		37 459 381
Invest. riskiga eluk. eraldised (neto)		113 174 333	113 174 333
Omakapital	610 491 391	227 593 467	838 084 858
Aktsiakapital	338 000 160	142 460 000	480 460 160
Aazhio	111 688 632	75 733 874	187 422 506
Reservkapital	25 011 632	5 462 256	30 473 888
Muud reservid	1 008 085		1 008 085
Eelm. perioodide jaotamata kasum/kahjum	92 813 634	- 13 529 161	79 284 473
Aruandeperioodi kasum/kahjum	41 973 148	17 466 498	59 439 646
Oma aktsiad (-)	- 3 900		- 3 900
KOKKU PASSIVA	1 530 013 488	1 190 257 488	2 720 270 976

Elukindlustusandjate koondbilanss, 31. detsember 2002

(krooni)

AKTIVA	ERGO Elukindlustus	Hansapanga Kindlustus	Sampo Elukindlustus	Seesam Elukindlustus	Ühispanga Elukindlustus	Elukindlustus- seitsid kokku
Raha ja pangakontod	1 071 023	805 930	261 484	4 127 539	2 625 386	8 891 362
Nõuded	1 143 915	1 717 409	211 654	1 284 245	2 349 568	6 706 791
Nõuded otsesest kindlustustegevusest	952 246		211 654	42 899	846 319	2 053 118
Kindlustusvõtjad	952 246		211 654	42 899	846 319	2 053 118
Nõuded edasikindlustusest		1 713 685		317 685	1 492 470	3 523 840
Muud nõuded	191 669	3 724		923 661	10 779	1 129 833
Viitlaekumised, ettemakstud kulud	6 822 507	15 931 096	1 038 935	3 448 271	7 814 333	35 055 142
Viitlaekumised	1 601 171	11 123 466	829 204	3 068 025	2 770 324	19 392 190
Sõlmimisväljaminekud	5 100 066	4 215 702			4 651 692	13 967 460
Muud ettemakstud kulud	121 270	591 928	209 731	380 246	392 317	1 695 492
Investeeringud	103 227 527	495 639 602	50 701 495	240 962 090	124 074 316	1 014 605 030
Maa ja ehitised	4 663 914			2 144 604		6 808 518
Tütarettevõtjad	383 463			40 322 609		40 706 072
Aktsiad, osad	168 163			40 322 609		40 490 772
Võlakirjad, laenud	215 300					215 300
Muud finantsinvesteeringud	98 180 150	495 639 602	50 701 495	198 494 877	124 074 316	967 090 440
Aktsiad, muud väärtpaberid	507 462	60 639 779	10 203 945	25 872 101	15 993 881	113 217 168
Võlakirjad, fiks. tulumääraga väärtpaberid	77 715 778	216 394 171	34 497 550	170 622 776	103 574 203	602 804 478
Muud laenud	278 392					278 392
Deposiidid krediidiasutustes	19 678 518	218 605 652	6 000 000	2 000 000	4 506 232	250 790 402
Invest. riskiga eluk. investeeringud		68 750 267	503 722	646 699	43 269 941	113 170 629
Immateriaalne põhivara	800 000		1 097 907			1 897 907
Materiaalne põhivara	853 175	2 046 918	292 339	4 862 015	1 876 180	9 930 627
KOKKU AKTIVA	113 918 147	584 891 222	54 107 536	255 330 859	182 009 724	1 190 257 488
PASSIVA						
Kohustused	3 136 506	5 127 681	1 024 336	3 105 854	3 138 785	15 533 162
Kohustused otsesest kindlustustegevusest	2 609 039	2 211 560	762 322	811 877	2 224 278	8 619 076
Kindlustusvõtjad	2 140 678	30 744	334 800	61 761	795 070	3 363 053
Vahendajad	468 361	2 180 816	427 522	750 116	1 429 208	5 256 023
Kohustused edasikindlustusest	527 467	897 901	262 014			1 687 382
Muud kohustused		2 018 220		2 293 977	914 507	5 226 704
Viitvõlad, ettemakstud tulud	4 266 276	2 317 801	1 952 459	1 240 897	4 440 488	14 217 921
Viitvõlad	4 266 276	2 293 121	1 952 459	1 240 897	4 440 488	14 193 241
Edasikindlustuse osa sõlmimisväljaminekutes						
Muud ettemakstud tulud		24 680				24 680
Tehnilised eraldised	79 592 593	425 969 030	23 951 849	194 679 846	95 545 287	819 738 605
Elukindlustuse eraldis (neto)	77 385 427	414 616 287	23 810 576	194 182 633	92 559 866	802 554 789
(Edasikindlustuse osa)	148 941			405 860		554 801
Rahuldamata nõuete eraldis (neto)	1 006 526	2 062 613	50 460	497 213	1 555 979	5 172 791
(Edasikindlustuse osa)	88 916	345 498	22 923	7 280	493 012	957 629
Boonuste eraldis (neto)	1 200 640	9 290 130	90 813		1 429 442	12 011 025
Invest. riskiga eluk. eraldised (neto)		68 750 267	503 722	650 403	43 269 941	113 174 333
Omakapital	26 922 772	82 726 443	26 675 170	55 653 859	35 615 223	227 593 467
Aktsiakapital	25 460 000	36 000 000	20 000 000	31 000 000	30 000 000	142 460 000
Aazhio	2 003 370	18 000 000	10 000 000	45 730 504		75 733 874
Reservkapital	5 309	4 600 000			856 947	5 462 256
Eelm. perioodide jaotamata kasum/kahjum	- 996 310	197 192	- 2 589 905	- 10 140 138		- 13 529 161
Aruandeperioodi kasum/kahjum	450 403	23 929 251	- 734 925	- 10 936 507	4 758 276	17 466 498
KOKKU PASSIVA	113 918 147	584 891 222	54 107 536	255 330 859	182 009 724	1 190 257 488

Kahjukindlustusandjate koondbilanss, 31. detsember 2002 (1)

(krooni)

AKTIVA	ERGO Kindlustus	If Eesti Kindlustus	Inges Kindlustus	Nordea Kindlustus Eesti	Salva Kindlustus
Raha ja pangakontod	1 581 810	12 416 742	14 202 458	1 379 071	2 558 873
Nõuded	20 610 323	13 562 991	4 481 761	9 940 893	14 641 230
Nõuded otsesest kindlustustegevusest	16 317 335	7 542 223	4 309 144	4 068 289	9 674 068
Kindlustusvõtjad	6 057 091	941 630	608 544	141 919	1 552 033
Vahendajad	8 193 287	6 600 593	3 700 600	3 926 370	8 122 035
Muud	2 066 957				
Nõuded edasikindlustusest	4 045 065	5 551 119	164 867	345 815	4 954 602
Muud nõuded	247 923	469 649	7 750	5 526 789	12 560
Viitlaekumised, ettemakstud kulud	19 197 330	29 046 336	1 002 805	2 772 838	6 433 000
Viitlaekumised	5 270 655	6 245 894	207 579	1 102 500	203 832
Sõlmimisväljaminekud	11 112 722	19 947 689	523 898	1 494 655	5 699 041
Muud ettemakstud kulud	2 813 953	2 852 753	271 328	175 683	530 127
Investeeringud	368 129 424	574 916 884	73 358 176	55 000 000	52 783 052
Maa ja ehitised	50 314 451	4 799 913	3 929 283		14 561 273
Tütarettevõtjad		89 744 497			8 617 975
Aktsiad, osad		78 244 497			8 167 975
Võlakirjad, laenud		11 500 000			450 000
Muud finantsinvesteeringud	317 814 973	480 372 474	69 428 893	55 000 000	29 603 804
Aktsiad, muud väärtpaberid	121 255	153 871 458	8 470 157		22 970 204
Võlakirjad, fiks. tulumääraga väärtpaberid	276 514 307	247 092 517			
Osalus ühisinvesteeringutes		2 800			
Hüpoteeklaenud	487 726				590 000
Muud laenud	75 370	38 699			1 727 018
Deposiidid krediidasutustes	40 616 315	79 367 000	60 958 736	55 000 000	4 316 582
Immateriaalne põhivara	4 998 763	7 527 144			
Materiaalne põhivara	7 679 496	5 939 949	474 281	526 789	411 644
KOKKU AKTIVA	422 197 146	643 410 046	93 519 481	69 619 591	76 827 799
PASSIVA					
Kohustused	27 468 273	49 187 007	5 320 750	6 989 661	14 550 325
Kohustused otsesest kindlustustegevusest	11 156 690	13 752 234	2 631 323	4 595 474	4 999 675
Kindlustusvõtjad	7 929 086	12 374 340	2 050 438	3 808 009	3 332 598
Vahendajad	2 449 046	128 463	118 301	98 194	1 249 323
Muud	778 558	1 249 431	462 584	689 271	417 754
Kohustused edasikindlustusest	15 718 213	30 495 748	1 859 285	899 096	4 455 567
Muud kohustused	593 370	4 939 025	830 142	1 495 091	5 095 083
Viitvõlad, ettemakstud tulud	26 531 943	16 337 229	2 208 511	2 665 751	11 669 215
Viitvõlad	17 550 188	15 297 106	645 081	2 544 861	3 856 001
Edasikindlustuse osa sõlmimisväljaminekutes	8 981 755	1 040 123	1 563 430	120 890	7 813 214
Tehnilised eraldised	225 708 339	347 518 705	14 891 308	41 240 200	27 333 857
Ettemakstud preemiate eraldis (neto)	92 892 600	167 311 122	3 822 452	13 228 636	13 907 908
(Edasikindlustuse osa)	31 688 215	8 229 968	6 542 547	1 015 762	33 403 947
Rahuldamata nõuete eraldis (neto)	127 882 668	171 111 732	10 790 267	26 375 433	12 954 424
(Edasikindlustuse osa)	98 011 941	44 723 850	42 542 280	14 901 957	47 566 124
Muud tehnilised eraldised (neto)	4 933 071	9 095 851	278 589	1 636 131	471 525
(Edasikindlustuse osa)	12 138 327	6 318 419	1 301 674	13 027 918	4 673 043
Omakapital	142 488 591	230 367 105	71 098 912	18 723 979	23 274 402
Aktsiakapital	100 000 160	100 000 000	38 000 000	60 000 000	10 000 000
Aazhio	13 721 195	57 559 617	25 333	20 000 000	
Reservkapital	3 114 785	7 301 872	7 174 672		1 910 578
Muud reservid					1 008 085
Eelm. perioodide jaotamata kasum/kahjum	11 782 112	30 110 085	10 390 458		3 123 610
Aruandeperioodi kasum/kahjum	13 874 239	35 395 531	15 508 449	- 61 276 021	7 232 129
Oma aktsiad (-)	- 3 900				
KOKKU PASSIVA	422 197 146	643 410 046	93 519 481	69 619 591	76 827 799

Kahjukindlustusandjate koondbilanss, 31. detsember 2002 (2) (krooni)

AKTIVA	Seesam Kindlustus	Zürich Kindlustus Eesti	Kahjukindlustus- seltsid kokku	Eesti Liiklus- kindlustuse Fond
Raha ja pangakontod	5 687 289	15 726 249	53 552 492	549 798
Nõuded	12 440 186	1 420 360	77 097 744	9 067 470
Nõuded otsesest kindlustustegevusest	9 090 090	1 296 947	52 298 096	6 041 480
Kindlustusvõtjad	2 350 037	275 851	11 927 105	
Vahendajad	6 740 053	1 021 096	38 304 034	3 103 762
Muud			2 066 957	2 937 718
Nõuded edasikindlustusest	2 250 558	123 413	17 435 439	2 981 979
Muud nõuded	1 099 538		7 364 209	44 011
Viitlaekumised, ettemakstud kulud	10 990 490	1 516 580	70 959 379	304 388
Viitlaekumised	1 770 344	144 497	14 945 301	203 903
Sõlmimisväljaminekud	7 307 179	1 149 052	47 234 236	
Muud ettemakstud kulud	1 912 967	223 031	8 779 842	100 485
Investeeringud	121 840 824	41 837 086	1 287 865 446	165 619 864
Maa ja ehitised	2 640 144	2 147 396	78 392 460	52 700 000
Tütarettevõtjad			98 362 472	150 188
Aktsiad, osad			86 412 472	150 188
Võlakirjad, laenuid			11 950 000	
Muud finantsinvesteeringud	119 200 680	39 689 690	1 111 110 514	112 769 676
Aktsiad, muud väärtpaberid	24 804 600	20 133 001	230 370 675	30 948 400
Võlakirjad, fiks. tulumääraga väärtpaberid	76 396 080	8 942 113	608 945 017	31 861 971
Osalus ühisinvesteeringutes			2 800	
Hüpoteeklaenuid		42 000	1 119 726	
Muud laenuid			1 841 087	
Deposiidid krediidiasutustes	18 000 000	10 572 576	268 831 209	49 959 305
Immateriaalne põhivara			12 525 907	1 939 930
Materiaalne põhivara	11 094 662	1 885 699	28 012 520	1 314 517
KOKKU AKTIVA	162 053 451	62 385 974	1 530 013 488	178 795 967
PASSIVA				
Kohustused	21 553 207	19 334 331	144 403 554	3 660 415
Kohustused otsesest kindlustustegevusest	1 725 211	578 387	39 438 994	33 522
Kindlustusvõtjad	1 601 797	209 929	31 306 197	14 150
Vahendajad	37 974	368 458	4 449 759	19 372
Muud	85 440		3 683 038	
Kohustused edasikindlustusest	18 439 118	18 727 944	90 594 971	3 586 767
Muud kohustused	1 388 878	28 000	14 369 589	40 126
Viitvõlad, ettemakstud tulud	12 733 372	3 572 996	75 719 017	1 821 328
Viitvõlad	3 353 510	1 080 294	44 327 041	1 821 328
Edasikindlustuse osa sõlmimisväljaminekutes	9 379 862	2 492 702	31 391 976	
Tehnilised eraldised	41 576 300	1 130 817	699 399 526	123 409 806
Ettemakstud preemiate eraldis (neto)	22 179 593	61 090	313 403 401	886 079
(Edasikindlustuse osa)	39 840 418	14 638 315	135 359 172	
Rahuldamata nõuete eraldis (neto)	19 396 707	1 069 727	369 580 958	64 962 697
(Edasikindlustuse osa)	44 426 055	22 414 957	314 587 164	48 915 773
Muud tehnilised eraldised (neto)			16 415 167	57 561 030
(Edasikindlustuse osa)			37 459 381	5 553 728
Omakapital	86 190 572	38 347 830	610 491 391	49 904 418
Aktsiakapital	10 000 000	20 000 000	338 000 160	15 000 000
Aazhio	20 324 472	58 015	111 688 632	
Reservkapital	4 275 225	1 234 500	25 011 632	
Muud reservid			1 008 085	
Eelm. perioodide jaotamata kasum/kahjum	26 670 779	10 736 590	92 813 634	- 839 635
Aruandeperioodi kasum/kahjum	24 920 096	6 318 725	41 973 148	35 744 053
Oma aktsiad (-)			- 3 900	
KOKKU PASSIVA	162 053 451	62 385 974	1 530 013 488	178 795 967

Kahjukindlustusandjate kasumiaruanne, 2002 (1)

(krooni)

	ERGO Kindlustus	If Eesti Kindlustus	Inges Kindlustus	Nordea Kindlustus Eesti	Salva Kindlustus
(A1) Brutopreemiad ¹	433 883 868	610 819 567	74 282 815	87 191 984	161 175 079
(A2) Edasikindlustuse preemiad	133 140 201	51 684 352	45 569 346	7 788 654	110 288 445
(A) Netopreemiad (A1-A2)	300 743 667	559 135 216	28 713 469	79 403 330	50 886 634
(B1) EPE kogumuutus (kasv -)	-27 215 917	-28 820 561	458 572	-1 067 450	-13 847 249
(B2) Edasikindlustuse EPE muutus (kasv +)	6 537 397	5 032 417	- 24 481	123 344	13 766 763
(B) EPE netomuutus (B1+B2; kasv-)	-20 678 520	-23 788 144	434 091	- 944 106	- 80 486
(C) Teenitud netopreemiad (A+B)	280 065 147	535 347 072	29 147 560	78 459 224	50 806 148
(D) Muu tehniline tulu	450			12 107	2 356
(E1) Makstud kahjud	222 330 017	302 403 381	37 305 251	67 684 327	79 598 014
(E2) Kahjukäsitluskulud	19 274 701	21 244 883	1 584 740	8 776 432	15 267 630
(E3) Regress, jääkvara real.-st saadud summad	-16 199 189	-19 281 320	- 874 254	-3 475 658	-3 118 869
(E4) Edasikindlustuse osa kahjunõuetes	56 041 653	11 166 996	29 925 169	5 610 899	62 304 364
(E) Kahjunõuete netosumma (E1+E2+E3-E4)	169 363 876	293 199 948	8 090 568	67 374 202	29 442 411
(F1) RNE kogumuutus (kasv -)	-13 553 362	-30 500 399	-3 689 783	-6 259 169	-16 379 812
(F2) Edasikindlustuse RNE muutus (kasv +)	432 545	-1 535 298	3 385 530	4 492 970	17 167 374
(F) RNE netomuutus (F1+F2; kasv-)	-13 120 817	-32 035 697	- 304 253	-1 766 199	787 562
(G) Neto esinenud kahjunõuded (E-F)	182 484 693	325 235 645	8 394 821	69 140 401	28 654 849
(H) Muude tehniliste eraldiste muutus (kasv-)	-1 477 395	726 866	- 107 428	377 583	- 172 463
(I1) Sõlmimiskulud	80 290 799	122 512 957	7 511 006	16 922 863	29 415 980
(I2) Sõlmimisväljaminekute muutus (kasv +)	2 514 012	3 847 134	- 147 372	1 494 655	1 642 660
(I3) Administratiivkulud	39 397 407	68 532 407	3 366 490	13 749 230	10 858 344
(I4) Edasik. komisjonitasud, kasumis osalemine	30 258 263	7 778 796	10 889 413	926 952	25 334 555
(I5) Edasik. osa sõlm. väljam. muutuses (kasv -)	- 795 722	- 706 110	93 207	- 120 890	-2 760 367
(I) Neto tegevuskulud (I1-I2+I3-I4-I5)	87 711 653	180 125 544	42 248	28 371 376	16 057 476
(J) Muu tehniline kulu	9 777 092	12 950 730	3 969 204	6 596 947	5 791 886
(K) Kasum/kahjum portfelli ülevõtmisest				-35 427 002	
(L) TEHNILINE TULEM (C+D-G+H-I-J+K)	-1 385 236	17 762 019	16 633 859	-60 686 812	131 830
(M1) Investeeringutulu tütar- ja sidusettevõtetelt		3 130 833			5 264 322
(M2) Tulu maalt ja ehitistelt	312 578	23 856			12 689
(M3) Tulu muudelt investeeringutelt	13 392 589	13 302 097	1 509 431	1 741 631	774 853
(M4) Investeeringute väärtuse muutus	1 676 619	2 815 261	206 306		176 105
(M5) Kasum investeeringute real.-st	2 379 791	5 097 163			613 974
(M) Investeeringutulud (M1+...+M5)	17 761 577	24 369 210	1 715 737	1 741 631	6 841 943
(N1) Investeeringute kulud	498 856	534 705	134 880		625 357
(N2) Investeeringukulu tütar- ja sidusettevõtetelt	11 183				12 937
(N3) Investeeringute väärtuse muutus	752 682	5 403 014	688 983		539 749
(N4) Kahjum investeeringute realiseerimisest	450 496	625 621			29
(N) Investeeringukulud (N1+...+N4)	1 713 217	6 563 340	823 863		1 178 072
(O) Neto investeeringute tulu (M-N)	16 048 360	17 805 870	891 874	1 741 631	5 663 871
(P) Neto muu tulu	- 788 885	- 172 358	-2 017 284	-2 330 840	1 436 428
(Q) PUHASKASUM/KAHJUM (L+O+P)	13 874 239	35 395 531	15 508 449	-61 276 021	7 232 129

Kasutatud lühendid:

EPE - ettemakstud preemiate eraldis

RNE - rahuldamata nõuete eraldis

¹ Kindlustusseltside brutopreemiad ei ole saldeeritud ELKF-le tehtavate eraldistega (8% liikluskindlustuse preemiatest); kuluna sisalduvad need kirjel "Muu tehniline kulu" (J)

Kahjukindlustusandjate kasumiaruanne, 2002 (2) (krooni)

	Seesam Kindlustus	Zürich Kindlustus Eesti	Kahjukindlustus- seltsid kokku	Eesti Liiklus- kindlustuse Fond
(A1) Brutopreemiad ¹	280 932 318	48 738 130	1697 023 761	45 723 824
(A2) Edasikindlustuse preemiad	198 967 262	47 631 084	595 069 344	16 108 977
(A) Netopreemiad (A1-A2)	81 965 056	1 107 046	1101 954 418	29 614 847
(B1) EPE kogumuutus (kasv -)	-5 463 207	-1 001 150	-76 956 962	2 669 077
(B2) Edasikindlustuse EPE muutus (kasv +)	4 887 025	3 572 151	33 894 616	
(B) EPE netomuutus (B1+B2; kasv-)	- 576 182	2 571 001	-43 062 346	2 669 077
(C) Teenitud netopreemiad (A+B)	81 388 874	3 678 047	1058 892 072	32 283 924
(D) Muu tehniline tulu		69 947	84 860	39 640 573
(E1) Makstud kahjud	159 335 521	15 313 906	883 970 417	30 769 212
(E2) Kahjukäsitluskulud	5 248 479	452 657	71 849 522	2 888 326
(E3) Regress, jääkvara real.-st saadud summad	-7 859 233	- 749 696	-51 558 219	-5 039 471
(E4) Edasikindlustuse osa kahjunõuetes	109 820 183	13 723 216	288 592 480	1 531 906
(E) Kahjunõuete netosumma (E1+E2+E3-E4)	46 904 584	1 293 651	615 669 240	27 086 161
(F1) RNE kogumuutus (kasv -)	12 416 438	2 946 326	-55 019 761	- 350 857
(F2) Edasikindlustuse RNE muutus (kasv +)	-7 362 624	- 45 505	16 534 992	22 444 997
(F) RNE netomuutus (F1+F2; kasv-)	5 053 814	2 900 821	-38 484 769	22 094 140
(G) Neto esinenud kahjunõuded (E-F)	41 850 770	-1 607 170	654 154 009	4 992 021
(H) Muude tehniliste eraldiste muutus (kasv-)			- 652 837	-16 810 457
(I1) Sõlmimiskulud	48 740 480	7 218 158	312 612 243	2 299 194
(I2) Sõlmimisväljaminekute muutus (kasv +)	2 063 516	153 149	11 567 754	
(I3) Administratiivkulud	18 906 364	4 243 697	159 053 939	6 708 536
(I4) Edasik. komisjonitasud, kasumis osalemine	50 166 573	12 459 717	137 814 269	3 237
(I5) Edasik. osa sõlm. väljam. muutuses (kasv -)	- 153 717	- 16 203	-4 459 802	
(I) Neto tegevuskulud (I1-I2+I3-I4-I5)	15 570 472	-1 134 808	326 743 961	9 004 493
(J) Muu tehniline kulu	974 670	24 199	40 084 728	8 425 212
(K) Kasum/kahjum portfelli ülevõtmisest			-35 427 002	
(L) TEHNILINE TULEM (C+D-G+H-I-J+K)	22 992 962	6 465 773	1 914 395	32 692 314
(M1) Investeeringutulu tütar- ja sidusettevõtelt			16 790 310	528 688
(M2) Tulu maalt ja ehitistelt	112 800	54 960	516 883	198 926
(M3) Tulu muudelt investeeringutelt	3 460 356	1 022 598	35 203 555	2 484 139
(M4) Investeeringute väärtuse muutus	273 679		5 147 970	
(M5) Kasum investeeringute real.-st	677 934		8 768 862	1 234 260
(M) Investeeringutulud (M1+...+M5)	4 524 769	1 077 558	58 032 425	4 446 013
(N1) Investeeringute kulud	961 928	33 134	2 788 860	1 616 984
(N2) Investeeringukulu tütar- ja sidusettevõtelt			24 120	374 962
(N3) Investeeringute väärtuse muutus	147 291	287 592	7 819 311	-2 126 667
(N4) Kahjum investeeringute realiseerimisest	9 616		1 085 762	
(N) Investeeringukulud (N1+...+N4)	1 118 835	320 726	11 718 053	- 134 721
(O) Neto investeeringute tulu (M-N)	3 405 934	756 832	46 314 372	4 580 734
(P) Neto muu tulu	-1 478 800	- 903 880	-6 255 619	-1 528 995
(Q) PUHASKASUM/KAHJUM (L+O+P)	24 920 096	6 318 725	41 973 148	35 744 053

Kasutatud lühendid:

EPE - ettemakstud preemiade eraldis

RNE - rahuldamata nõuete eraldis

¹ Kindlustusseltside brutopreemiad ei ole saldeeritud ELKF-le tehtavate eraldistega (8% liikluskindlustuse preemiatest); kuluna sisalduvad need kirjel "Muu tehniline kulu" (J)

Liikluskindlustuse kasumiaruanne, 2002

(krooni)

	ERGO Kindlustus	If Eesti Kindlustus	Inges Kindlustus	Nordea Kindlustus Eesti	Salva Kindlustus	Seesam Kindlustus	Kahjukindlustus- seltsid kokku	Eesti Liiklus- kindlustuse Fond
(A1) Brutopreemiad ¹	122 213 377	161 884 123	49 253 640	78 168 123	72 399 792	11 164 033	495 083 088	21 605 585
(A2) Edasikindlustuse preemiad	11 414 193	4 726 329	40 006 265	4 077 860	54 982 929	2 459 219	117 666 795	405 272
(A) Netopreemiad (A1-A2)	110 799 184	157 157 794	9 247 375	74 090 263	17 416 863	8 704 814	377 416 293	21 200 313
(B1) EPE kogumuutus (kasv -)	-5 340 441	-5 143 426	- 224 497	- 724 567	-7 977 523	- 604 821	-20 015 275	- 181 975
(B2) Edasikindlustuse EPE muutus (kasv +)		-1 583 003	191 032		9 391 309	- 923 613	7 075 725	
(B) EPE netomuutus (B1+B2; kasv-)	-5 340 441	-6 726 429	- 33 465	- 724 567	1 413 786	-1 528 434	-12 939 550	- 181 975
(C) Teenitud netopreemiad (A+B)	105 458 743	150 431 365	9 213 910	73 365 696	18 830 649	7 176 380	364 476 743	21 018 338
(D) Muu tehniline tulu	450			12 107		- 380	12 177	39 640 573
(E1) Makstud kahjud	71 563 346	99 735 072	33 647 209	65 244 330	39 445 523	4 144 282	313 779 762	10 661 330
(E2) Kahjukäsitluskulud	10 764 571	14 732 540	1 529 985	8 532 432	6 878 471	127 092	42 565 091	2 552 919
(E3) Regress, jääkvara real.-st saadud summad	-5 481 258	-8 401 535	- 874 254	-3 475 658	-1 149 304	- 184 404	-19 566 413	-5 039 471
(E4) Edasikindlustuse osa kahjunõuetes	294 861	4 979 877	27 853 891	4 607 203	31 249 323	648 344	69 633 499	280 174
(E) Kahjunõuete netosumma (E1+E2+E3-E4)	76 551 798	101 086 200	6 449 049	65 693 901	13 925 367	3 438 626	267 144 941	7 894 604
(F1) RNE kogumuutus (kasv -)	-4 519 857	-11 725 409	-1 788 768	-5 957 950	-12 967 563	-1 790 377	-38 749 924	3 801 698
(F2) Edasikindlustuse RNE muutus (kasv +)	-4 499 040	-2 736 794	1 826 758	4 247 920	15 084 324	- 113 943	13 809 225	- 397
(F) RNE netomuutus (F1+F2; kasv-)	-9 018 897	-14 462 203	37 990	-1 710 030	2 116 761	-1 904 320	-24 940 699	3 801 301
(G) Neto esinenud kahjunõuded (E-F)	85 570 695	115 548 403	6 411 059	67 403 931	11 808 606	5 342 946	292 085 640	4 093 303
(H) Muude tehniliste eraldiste muutus (kasv-)	-1 476 949	726 866	- 107 428	377 583	- 172 463		- 652 391	-7 521 466
(I1) Sõlmimiskulud	13 493 918	13 888 010	4 573 949	9 534 277	7 542 011	399 933	49 432 098	2 296 674
(I2) Sõlmimisväljaminekute muutus (kasv +)		2 269 265	- 36 943	1 340 705	663 689		4 236 716	
(I3) Administratiivkulud	5 026 502	6 715 001	2 232 170	3 530 752	2 759 211	390 941	20 654 577	5 785 049
(I4) Edasik. komisjonitasud, kasumis osalemine			9 751 173		9 482 530	- 3 237	19 230 466	
(I5) Edasik. osa sõlm. väljam. muutuses (kasv -)			32 239		-1 365 419	146 126	-1 187 054	
(I) Neto tegevuskulud (I1-I2+I3-I4-I5)	18 520 420	18 333 746	-2 940 350	11 724 324	1 520 422	647 985	47 806 547	8 081 723
(J) Muu tehniline kulu	9 777 092	12 950 730	3 969 204	6 596 947	5 791 886	898 475	39 984 334	8 425 212
(K) TEHN. TULEM (C+D-G+H-I-J)	-9 885 963	4 325 352	1 666 569	-11 969 816	- 462 728	286 594	-16 039 992	32 537 207

Kasutatud lühendid:

EPE - ettemakstud preemiate eraldis

RNE - rahuldamata nõuete eraldis

¹ Kindlustusseltside brutopreemiad ei ole saldeeritud ELKF-le tehtavate eraldistega (8% liikluskindlustuse preemiatest); kuluna sisalduvad need kirjel "Muu tehniline kulu" (J)

Liikluskindlustuseta kahjukindlustuse kasumiaruanne, 2002

(krooni)

	ERGO Kindlustus	If Eesti Kindlustus	Inges Kindlustus	Nordea Kindlustus Eesti	Salva Kindlustus	Seesam Kindlustus	Zürich Kindlustus	Kahjukindlustus- seltsid kokku	Eesti Liiklus- kindlustuse Fond
(A1) Brutopreemiad ¹	311 670 491	448 935 444	25 029 175	9 023 861	88 775 287	269 768 285	48 738 130	1201 940 673	24 118 239
(A2) Edasikindlustuse preemiad	121 726 008	46 958 023	5 563 081	3 710 794	55 305 516	196 508 043	47 631 084	477 402 549	15 703 705
(A) Netopreemiad (A1-A2)	189 944 483	401 977 422	19 466 094	5 313 067	33 469 771	73 260 242	1 107 046	724 538 125	8 414 534
(B1) EPE kogumuutus (kasv -)	-21 875 476	-23 677 135	683 069	- 342 883	-5 869 726	-4 858 386	-1 001 150	-56 941 687	2 851 052
(B2) Edasikindlustuse EPE muutus (kasv +)	6 537 397	6 615 420	- 215 513	123 344	4 375 454	5 810 638	3 572 151	26 818 891	
(B) EPE netomuutus (B1+B2; kasv-)	-15 338 079	-17 061 715	467 556	- 219 539	-1 494 272	952 252	2 571 001	-30 122 796	2 851 052
(C) Teenitud netopreemiad (A+B)	174 606 404	384 915 707	19 933 650	5 093 528	31 975 499	74 212 494	3 678 047	694 415 329	11 265 586
(D) Muu tehniline tulu					2 356	380	69 947	72 683	
(E1) Makstud kahjud	150 766 671	202 668 309	3 658 042	2 439 997	40 152 491	155 191 239	15 313 906	570 190 655	20 107 882
(E2) Kahjukäsituskulud	8 510 130	6 512 343	54 755	244 000	8 389 159	5 121 387	452 657	29 284 431	335 407
(E3) Regress, jääkvara real.-st saadud summad	-10 717 931	-10 879 785			-1 969 565	-7 674 829	- 749 696	-31 991 806	
(E4) Edasikindlustuse osa kahjunõuetes	55 746 792	6 187 119	2 071 278	1 003 696	31 055 041	109 171 839	13 723 216	218 958 981	1 251 732
(E) Kahjunõuete netosumma (E1+E2+E3-E4)	92 812 078	192 113 748	1 641 519	1 680 301	15 517 044	43 465 958	1 293 651	348 524 299	19 191 557
(F1) RNE kogumuutus (kasv -)	-9 033 505	-18 774 990	-1 901 015	- 301 219	-3 412 249	14 206 815	2 946 326	-16 269 837	-4 152 555
(F2) Edasikindlustuse RNE muutus (kasv +)	4 931 585	1 201 496	1 558 772	245 050	2 083 050	-7 248 681	- 45 505	2 725 767	22 445 394
(F) RNE netomuutus (F1+F2; kasv-)	-4 101 920	-17 573 494	- 342 243	- 56 169	-1 329 199	6 958 134	2 900 821	-13 544 070	18 292 839
(G) Neto esinenud kahjunõuded (E-F)	96 913 998	209 687 242	1 983 762	1 736 470	16 846 243	36 507 824	-1 607 170	362 068 369	898 718
(H) Muude tehniliste eraldiste muutus (kasv-)	- 446							- 446	-9 288 991
(I1) Sõlmiskulud	66 796 881	108 624 947	2 937 057	7 388 586	21 873 969	48 340 547	7 218 158	263 180 145	2 520
(I2) Sõlmimisväljaminekute muutus (kasv +)	2 514 012	1 577 869	- 110 429	153 950	978 971	2 063 516	153 149	7 331 038	
(I3) Administratiivkulud	34 370 905	61 817 406	1 134 320	10 218 478	8 099 133	18 515 423	4 243 697	138 399 362	923 487
(I4) Edasik. komisjonitasud, kasumis osalemine	30 258 263	7 778 796	1 138 240	926 952	15 852 025	50 169 810	12 459 717	118 583 803	3 237
(I5) Edasik. osa sõlm. väljam. muutuses (kasv -)	- 795 722	- 706 110	60 968	- 120 890	-1 394 948	- 299 843	- 16 203	-3 272 748	
(I) Neto tegevuskulud (I1-I2+I3-I4-I5)	69 191 233	161 791 798	2 982 598	16 647 052	14 537 054	14 922 487	-1 134 808	278 937 414	922 770
(J) Muu tehniline kulu						76 195	24 199	100 394	
(K) Kasum/kahjum portfelle ülevõtmisest				-35 427 002				-35 427 002	
(L) TEHNILINE TULEM (C+D-G+H-I-J+K)	8 500 727	13 436 667	14 967 290	-48 716 996	594 558	22 706 368	6 465 773	17 954 387	155 107

Kasutatud lühendid:

EPE - ettemakstud preemiate eraldis

RNE - rahuldamata nõuete eraldis

Elukindlustusandjate kasumiaruanne, 2002*

(krooni)

	ERGO Elukindlustus	Hansapanga Kindlustus	Sampo Elukindlustus	Seesam Elukindlustus	Ühispanga Elukindlustus	Elukindlustus- seltsid kokku
(A1) Brutopreemiad	43 430 897	196 475 603	30 561 546	72 428 721	99 240 441	442 137 208
(A2) Edasikindlustuse preemiad	977 485	3 274 141	1 045 002	1 434 747	2 863 723	9 595 098
(A) Netopreemiad (A1-A2)	42 453 412	193 201 462	29 516 544	70 993 974	96 376 718	432 542 110
(B1) Investeeringutulu tütar- ja sidusettevõtelt	57 549					57 549
(B2) Tulu maalt ja ehitistelt	242 063			90 000		332 063
(B3) Tulu muudelt investeeringutelt	3 346 092	22 590 635	1 468 222	6 826 466	4 871 180	39 102 595
(B4) Investeeringute väärtuse muutus	838 193	232 881	3 836	925 670	1 148 930	3 149 510
(B5) Kasum investeeringute realiseerimisest	722 793	4 733 477	1 281 264	2 497 187	1 684 577	10 919 298
(B) Investeeringutulud (B1+...+B5)	5 206 690	27 556 993	2 753 322	10 339 323	7 704 687	53 561 015
(C1) Investeeringute kulud	69 578	1 809 731	170 348	1 297 723	794 822	4 142 202
(C2) Investeeringukulu tütar- ja sidusettevõtelt				4 677 391		4 677 391
(C3) Investeeringute väärtuse muutus	71 870	4 718 851	1 307 043	6 111 509	5 290 485	17 499 758
(C4) Kahjum investeeringute realiseerimisest	24 714		782	58 130	3 010	86 636
(C) Investeeringukulud (C1+...+C4)	166 162	6 528 582	1 478 173	12 144 753	6 088 317	26 405 987
(D) Neto investeeringute tulu (B-C)	5 040 528	21 028 411	1 275 149	-1 805 430	1 616 370	27 155 028
(E) Realiseerimata kasum/kahjum inv.-lt ¹	-2 408 264	-13 976 523	- 8 313	- 15 503	-2 757 069	-19 165 672
(F1) Kindlustussummad	1 452 989	24 053 231	221 405	3 157 539	4 186 948	33 072 112
(F2) Tagasiostussummad	2 447 829	17 572 312	285 988	2 194 623	3 995 879	26 496 631
(F2) Nõuete käsitluskulud	75 176	614 613	79 285	280 861	141 823	1 191 758
(F3) Edasikindlustuse osa nõuetes		319 932		150 000	579 201	1 049 133
(F) Neto makstud nõuded (F1+F2+F3-F4)	3 975 994	41 920 224	586 678	5 483 023	7 745 449	59 711 368
(G1) RNE kogumuutus (kasv -)	- 166 642	- 770 468	- 29 583	- 283 191	237 267	-1 012 617
(G2) Edasikindlustuse RNE muutuses (kasv +)	88 916	- 87 412	22 923	7 280	- 235 177	- 203 470
(G) RNE netomuutus (G1+G2; kasv-)	- 77 726	- 857 880	- 6 660	- 275 911	2 090	-1 216 087
(H) Neto esinenusd nõuded (F-G)	4 053 720	42 778 104	593 338	5 758 934	7 743 359	60 927 455
(I1) EE kogumuutus (kasv -)	-25 071 261	-90 355 867	-16 993 478	-56 366 168	-43 217 135	-232 003 909
(I2) Edasikindlustuse EE muutus (kasv +)	5 357			61 836		67 193
(I) EE netomuutus (I1+I2; kasv-)	-25 065 904	-90 355 867	-16 993 478	-56 304 332	-43 217 135	-231 936 716
(J) Boonused	1 135 025	9 290 130	86 928		1 429 442	11 941 525
(J) Teiste tehniliste eraldiste netomuutus (kasv -)		-5 335 753	- 440 197	- 635 976	-14 103 785	-20 515 711
(L1) Sõlmiskulud	9 597 668	15 553 946	8 040 904	12 780 199	20 029 282	66 001 999
(L2) Sõlmisväljaminekute muutus (kasv +)	1 488 024	-2 248 316			2 053 906	1 293 614
(L3) Administratiivkulud	6 202 550	11 778 692	5 074 058	6 965 743	7 339 211	37 360 254
(L4) Edasik. komisjonitasud, kasumis osalemine	595 363	2 183 349	79 055	307 571	1 594 787	4 760 125
(L5) Edasik. osa sõlm. väljam. muutuses (kasv -)						
(L) Neto tegevuskulud (L1-L2+L3-L4-L5)	13 716 831	27 397 605	13 035 907	19 438 371	23 719 800	97 308 514
(M) Neto muu tehniline tulu				- 56 766		- 56 766
(N) Kasum/kahjum portfelli ülevõtmisest				2 634 960		2 634 960
(O) TEHN. TULEM (A+D+E-H+I+J+K-L+M-N)	1 114 196	25 095 891	- 366 468	-10 386 378	5 022 498	20 479 739
(P) Neto muu tulu	- 663 793	-1 166 640	- 368 457	- 550 130	- 264 222	-3 013 242
(Q) PUHASKASUM/KAHJUM (O+P)	450 403	23 929 251	- 734 925	-10 936 508	4 758 276	17 466 497

* 2002. aasta lõpus tegutsenud elukindlustusseltside andmed

Kasutatud lühendid:

EE - elukindlustuseraldis

RNE - rahuldamata nõuete eraldis

Kindlustuspreemiad ja nõuded, 1998–2002

	ELU- KINDLUSTUS	Muutus võrreldes eelmise aastaga	KAHJU- KINDLUSTUS	Muutus võrreldes eelmise aastaga	OTSENE KINDLUSTUS KOKKU	Muutus võrreldes eelmise aastaga	EDASI- KINDLUSTUS	Muutus võrreldes eelmise aastaga	KOKKU	Muutus võrreldes eelmise aastaga
Brutopreemiad (tuhat krooni)										
1998	206 457	61,1%	1 030 320	11,3%	1 236 777	17,3%	35 079	13,0%	1 271 856	17,2%
1999	216 483	4,9%	1 126 263	9,3%	1 342 746	8,6%	74 241	2 korda	1 416 987	11,4%
2000	304 325	40,6%	1 289 686	14,5%	1 594 011	18,7%	64 798	-12,7%	1 658 809	17,1%
2001	355 900	16,9%	1 427 197	10,7%	1 783 097	11,9%	49 145	-24,2%	1 832 242	10,5%
2002	446 044	25,3%	1 718 337	20,4%	2 164 381	21,4%	24 278	-50,6%	2 188 659	19,5%
Edasikindlustus (tuhat krooni)										
1998	6 732	57,8%	245 025	1,5%	251 757	2,4%	7 551	2,5 korda	259 308	4,2%
1999	5 959	-11,5%	353 800	44,4%	359 759	42,9%	4 503	-40,4%	364 262	40,5%
2000	8 123	36,3%	387 741	9,6%	395 864	10,0%	6 371	41,5%	402 235	10,4%
2001	7 749	-4,6%	472 904	22,0%	480 653	21,4%	7 736	21,4%	488 389	21,4%
2002	9 666	24,7%	595 315	25,9%	604 981	25,9%	15 863	2,1 korda	620 844	27,1%
Netopreemiad (tuhat krooni)										
1998	199 725	61,2%	785 295	14,7%	985 020	21,8%	27 528	-1,9%	1 012 548	21,1%
1999	210 524	5,4%	772 463	-1,6%	982 987	-0,2%	69 738	2,5 korda	1 052 725	4,0%
2000	296 202	40,7%	901 945	16,8%	1 198 147	21,9%	58 427	-16,2%	1 256 574	19,4%
2001	348 151	17,5%	954 293	5,8%	1 302 444	8,7%	41 409	-29,1%	1 343 853	6,9%
2002	436 378	25,3%	1 123 022	17,7%	1 559 400	19,7%	8 415	-79,7%	1 567 815	16,7%
Esitatud nõuded (tükki)										
1998	30 232	-26,5%	41 937	25,0%			1 101	34,1%		
1999	27 804	-8,0%	42 161	0,5%			2 843	2,6 korda		
2000	14 661	-47,3%	44 979	6,7%			2 872	1,0%		
2001	10 946	-25,3%	53 550	19,1%			2 440	-15,0%		
2002	10 523	-3,9%	61 179	14,2%			1 151	-52,8%		
Rahuldatud nõuded (tükki)										
1998	29 353	-21,6%	34 558	19,7%			1 097	33,6%		
1999	27 367	-6,8%	37 969	9,9%			2 830	2,6 korda		
2000	14 537	-46,9%	42 886	13,0%			2 858	1,0%		
2001	10 719	-26,3%	46 890	9,3%			2 436	-14,8%		
2002	10 217	-4,7%	55 772	18,9%			996	-59,1%		
Makstud nõuded (tuhat krooni)										
1998	41 027	62,1%	546 678	43,7%	587 705	44,9%	23 070	2,3 korda	610 775	46,9%
1999	68 604	67,2%	580 662	6,2%	649 266	10,5%	34 331	48,8%	683 597	11,9%
2000	58 415	-14,9%	616 950	6,2%	675 365	4,0%	32 753	-4,6%	708 118	3,6%
2001	54 483	-6,7%	712 842	15,5%	767 325	13,6%	30 004	-8,4%	797 329	12,6%
2002	61 195	12,3%	912 436	28,0%	973 631	26,9%	20 443	-31,9%	994 074	24,7%
Edasikindlustus (tuhat krooni)										
1998	367	-45,4%	139 453	49,3%	139 820	48,6%			139 820	48,6%
1999	2 493	6,8 korda	172 487	23,7%	174 980	25,1%			174 980	25,1%
2000	860	-65,5%	193 312	12,1%	194 172	11,0%	-154		194 018	10,9%
2001	186	-78,4%	231 178	19,6%	231 364	19,2%			231 364	19,2%
2002	1 049	5,6 korda	288 873	25,0%	289 922	25,3%	1 252		291 174	25,9%
Makstud nõuded, neto (tuhat krooni)										
1998	40 660	65,0%	407 225	41,9%	447 885	43,7%	23 070	2,3 korda	470 955	46,5%
1999	66 111	62,6%	408 175	0,2%	474 286	5,9%	34 331	48,8%	508 617	8,0%
2000	57 555	-12,9%	423 638	3,8%	481 193	1,5%	32 907	-4,1%	514 100	1,1%
2001	54 297	-5,7%	481 664	13,7%	535 961	11,4%	30 004	-8,8%	565 965	10,1%
2002	60 146	10,8%	623 563	29,5%	683 709	27,6%	19 191	-36,0%	702 900	24,2%

Elukindlustuslepingud, preemiad ja nõuded kindlustusandjate lõikes, 1998–2002 (1)

	AB Elukindlustus	Eesti Elukindlustus	ERGO Elukindlustus ¹	Hansapanga Kindlustus	Leks Elukindlustus	Nordika Elukindlustus ²	Polaris- Elu	Sampo Elukindlustus	Seesam Elukindlustus	Uhispana Elukindlustus	SELTSID KOKKU
Jõusolevad lepingud (tükki), seisuga 31. detsember											
1998	8 515	89 928	1 495	3 376	4 061	1 826	13 053	-	1 465	-	123 719
1999	-	-	2 523	80 692	4 498	3 185	-	66	3 698	1 667	96 329
2000	-	-	4 114	72 554	-	3 878	-	1 941	16 202	9 269	107 958
2001	-	-	4 950	74 228	-	3 667	-	4 328	18 247	12 622	118 042
2002	-	-	9 959	74 251	-	-	-	7 207	18 737	18 007	128 161
Kindlustussummade summa (tuhat krooni)											
1998	1 048 382	2 145 417	203 967	1 123 318	564 657	299 461	1 050 403	-	265 111	-	6 700 716
1999	-	-	485 744	3 749 736	569 753	487 176	-	10 592	340 356	433 002	6 076 359
2000	-	-	798 827	6 338 323	-	601 228	-	241 778	624 065	1 646 643	10 250 864
2001	-	-	1 066 713	6 176 962	-	786 378	-	638 773	638 822	2 315 217	11 622 865
2002	-	-	2 015 074	7 767 877	-	-	-	860 179	701 180	3 177 921	14 522 231
Uued lepingud (tükki)											
1998	2 708	9 347	918	1 791	2 368	1 616	2 944	-	1 345	-	23 037
1999	693	-	1 239	8 307	1 651	1 416	...	68	2 554	1 689	17 617
2000	-	-	1 663	7 674	-	1 116	-	2 096	13 251	8 764	34 564
2001	-	-	1 467	9 216	-	395	-	2 814	3 170	4 460	21 522
2002	-	-	3 084	9 154	-	...	-	3 444	1 591	6 697	23 970
Brutopreemiad (tuhat krooni)											
1998	29 711	90 418	6 499	34 202	14 054	3 466	23 550	-	4 557	-	206 457
1999	21 734	-	14 171	120 075	16 609	6 548	20 410	66	13 753	3 117	216 483
2000	469	-	21 444	171 669	-	8 020	-	4 549	48 583	49 591	304 325
2001	-	-	30 162	168 837	-	8 211	-	15 801	63 399	69 490	355 900
2002	-	-	43 431	196 476	-	3 907	-	30 561	72 429	99 240	446 044
Edasikindlustus (tuhat krooni)											
1998	1 854	322	252	2 043	827	148	513	-	773	-	6 732
1999	492	-	434	2 909	397	153	-	5	1 460	109	5 959
2000	-	-	881	3 578	-	149	-	91	1 640	1 784	8 123
2001	-	-	766	2 681	-	143	-	424	1 351	2 384	7 749
2002	-	-	977	3 274	-	71	-	1 045	1 435	2 864	9 666
Netopreemiad (tuhat krooni)											
1998	27 857	90 096	6 247	32 159	13 227	3 318	23 037	-	3 784	-	199 725
1999	21 242	-	13 737	117 166	16 212	6 395	20 410	61	12 293	3 008	210 524
2000	469	-	20 563	168 091	-	7 871	-	4 458	46 943	47 807	296 202
2001	-	-	29 396	166 156	-	8 068	-	15 377	62 048	67 106	348 151
2002	-	-	42 454	193 202	-	3 836	-	29 516	70 994	96 376	436 378
Esitatud nõuded (tükki)											
1998	1 308	26 736	27	281	299	31	1 517	-	33	-	30 232
1999	1 612	-	164	25 170	395	274	...	-	187	2	27 804
2000	-	-	292	12 549	-	289	-	2	1 047	482	14 661
2001	-	-	281	8 669	-	481	-	59	634	822	10 946
2002	-	-	671	8 351	-	...	-	148	704	649	10 523
sh tagasiostud (tükki)											
1998	882	12 419	17	230	170	1	1 130	-	32	-	14 881
1999	1 223	-	126	15 151	244	156	...	-	186	2	17 088
2000	-	-	227	5 830	-	214	-	-	812	287	7 370
2001	-	-	163	3 703	-	373	-	26	421	590	5 276
2002	-	-	384	3 207	-	...	-	88	438	327	4 444

... andmed puuduvad

¹ Nordika Elukindlustuse AS andis 1. juulil 2002. a kindlustusportfelli üle ERGO Elukindlustuse AS-le

² lõpetas tegevuse kindlustusandjana 1. juulil 2002. a ; 2002. a andmed on 1 poolaasta kohta

Elukindlustuslepingud, preemiad ja nõuded kindlustusandjate lõikes, 1998–2002 (2)

	AB Elukindlustus	Eesti Elukindlustus	ERGO Elukindlustus ¹	Hansapanga Kindlustus	Leks Elukindlustus	Nordika Elukindlustus ²	Polaris- Elu	Sampo Elukindlustus	Seesam Elukindlustus	Ühispanga Elukindlustus	SELTSID KOKKU
Rahuldatud nõuded (tükki)											
1998	973	26 258	25	277	283	24	1 481	-	32	-	29 353
1999	1 302	-	157	25 170	411	139	...		186	2	27 367
2000	-	-	271	12 460	-	315	-		1 034	457	14 537
2001	-	-	221	8 669	-	499	-	39	643	648	10 719
2002	-	-	644	8 035	-	...	-	132	695	711	10 217
sh tagasiostud (tükki)											
1998	762	12 081	16	230	167		1 129	-	32	-	14 417
1999	1 120	-	119	15 151	255	68	...		186	1	16 900
2000	-	-	207	5 811	-	217	-		808	270	7 313
2001	-	-	133	3 703	-	376	-	20	425	309	4 966
2002	-	-	358	2 898	-	...	-	90	438	328	4 112
Makstud nõuded (tuhat krooni)											
1998	4 714	23 159	177	5 393	1 692	53	4 789	-	1 050	-	41 027
1999	11 294	-	1 946	48 272	1 919	471	3 615		1 077	10	68 604
2000	-	-	1 196	49 499	-	885	-		3 199	3 636	58 415
2001	-	-	1 785	37 843	-	1 409	-	322	4 044	9 080	54 483
2002	-	-	3 976	42 240	-	434	-	587	5 633	8 325	61 195
sh kindlustussummad (tuhat krooni)											
1998	1 823	12 195	123	270	663	41	1 152	-		-	16 267
1999	...	-	1 535	16 277	675	248	...		105	10	18 850
2000	-	-	397	29 004	-	365	-		1 554	1 798	33 118
2001	-	-	721	21 210	-	256	-	121	1 864	3 439	27 611
2002	-	-	1 453	24 053	-	...	-	221	3 158	4 187	33 072
tagasiostud (tuhat krooni)											
1998	2 707	10 964	54	4 994	1 029		3 101	-	1 005	-	23 854
1999	...	-	412	31 754	1 244	202	...		873		34 485
2000	-	-	799	20 148	-	477	-		1 556	1 380	24 360
2001	-	-	1 012	16 211	-	1 106	-	32	1 926	5 069	25 356
2002	-	-	2 448	17 572	-	...	-	286	2 195	3 996	26 497
Edasikindlustus (tuhat krooni)											
1998	123			194			50	-		-	367
1999	127	-	1 020	1 283		13	-		50		2 493
2000	-	-		306	-	29	-		100	425	860
2001	-	-		55	-	3	-			128	186
2002	-	-		320	-		-		150	579	1 049
Makstud nõuded, neto (tuhat krooni)											
1998	4 591	23 159	177	5 199	1 692	53	4 739	-	1 050	-	40 660
1999	11 167	-	926	46 989	1 919	458	3 615		1 027	10	66 111
2000	-	-	1 196	49 193	-	856	-		3 099	3 211	57 555
2001	-	-	1 785	37 788	-	1 406	-	322	4 044	8 952	54 297
2002	-	-	3 976	41 920	-	434	-	587	5 483	7 746	60 146

... andmed puuduvad

¹ Nordika Elukindlustuse AS andis 1. juulil 2002. a kindlustusportfelli üle ERGO Elukindlustuse AS-ile

² lõpetas tegevuse kindlustusandjana 1. juulil 2002. a ; 2002. a andmed on I poolaasta kohta

Elukindlustuslepingud, preemiad ja nõuded liikide lõikes, 1998—2002 (1)

	Kindlustus- surma- juhtumiks	Kapitali- kogumis- kindlustus	Pensiooni- kindlustus	Sünni- ja abiellumis- kindlustus	Investeeringis- riskiga elukindlustus	Muud	PÕHI- KINDLUSTUS KOKKU	Lisa- kindlus- tused	KOKKU KOOS LISA- KINDLUSTUSTEGA	Sh tulumaksu- soodustusega kindlustused
Jõusolevad lepingud (tükki), seisuga 31. detsember										
1998	2 681	101 562	609	18 520	274	73	123 719	108 538	232 257	...
1999	3 164	70 084	2 968	19 905	208		96 329	89 360	185 689	10 452
2000	5 897	73 778	9 951	17 391	941		107 958	93 512	201 470	24 430
2001	6 618	79 672	13 156	15 936	2 660		118 042	98 481	216 523	34 883
2002	8 258	85 005	17 323	14 226	3 349		128 161	102 640	230 801	46 732
Kindlustussummade summa (tuhat kroon)										
1998	675 240	2 786 784	36 911	63 976	20 697	7 516	3 591 124	3 109 592	6 700 716	...
1999	725 572	2 214 165	206 933	54 077	14 635		3 215 382	2 860 977	6 076 359	885 075
2000	1 209 264	3 414 167	332 681	50 113	61 189		5 067 414	5 183 450	10 250 864	2 123 489
2001	1 207 636	3 986 990	499 685	50 801	182 424		5 927 536	5 695 329	11 622 865	2 658 894
2002	1 621 002	4 799 650	812 450	48 894	313 594		7 595 590	6 926 641	14 522 231	3 685 700
Brutopreemiad (tuhat krooni)										
1998	5 883	176 376	2 199	7 930	3 835	262	196 485	9 972	206 457	...
1999	7 104	175 756	13 670	6 532	819		203 881	12 602	216 483	42 415
2000	10 331	175 676	40 035	6 045	60 845		292 932	11 393	304 325	111 281
2001	12 372	203 923	65 048	5 723	52 648		339 714	16 186	355 900	166 385
2002	13 907	271 932	86 768	5 318	48 860		426 785	19 259	446 044	235 723
Edasikindlustus (tuhat krooni)										
1998	1 928	3 706		2	18	7	5 661	1 071	6 732	...
1999	2 507	2 190		1			4 698	1 261	5 959	169
2000	3 017	3 108		3	1		6 129	1 994	8 123	404
2001	2 643	3 034		4	12		5 693	2 056	7 749	841
2002	3 410	4 432	5	1	33		7 881	1 785	9 666	2 626
Netopreemiad (tuhat krooni)										
1998	3 955	172 670	2 199	7 928	3 817	255	190 824	8 901	199 725	...
1999	4 597	173 566	13 670	6 531	819		199 183	11 341	210 524	42 246
2000	7 314	172 568	40 035	6 042	60 844		286 803	9 399	296 202	110 877
2001	9 729	200 889	65 048	5 719	52 636		334 021	14 130	348 151	165 544
2002	10 497	267 500	86 763	5 317	48 827		418 904	17 474	436 378	233 097
Esitatud nõuded (tükki)										
1998	155	21 691	91	4 509	101		26 547	3 685	30 232	...
1999	102	21 526	114	3 273	47		25 062	2 742	27 804	188
2000	140	10 752	255	1 866	37		13 050	1 611	14 661	506
2001	188	7 589	361	1 073	113		9 324	1 622	10 946	893
2002	332	6 926	452	1 059	171		8 940	1 583	10 523	976
sh tagasiostud (tükki)										
1998	85	10 758	23	3 616	101		14 583	298	14 881	...
1999	71	13 704	50	2 718	46		16 589	499	17 088	185
2000	125	5 755	181	1 279	30		7 370		7 370	478
2001	172	3 838	272	886	108		5 276		5 276	802
2002	310	2 810	312	850	162		4 444		4 444	820

... andmed puuduvad

Elukindlustuslepingud, preemiad ja nõuded liikide lõikes, 1998—2002 (2)

	Kindlustus- surma- juhtumiks	Kapitali- kogumis- kindlustus	Pensiooni- kindlustus	Sünni- ja abiellumis- kindlustus	Investeeringis- riskiga elukindlustus	Muud	PÕHI- KINDLUSTUS KOKKU	Lisa- kindlus- tused	KOKKU KOOS LISA- KINDLUSTUSTEGA	Sh tulumaksu- soodustusega kindlustused
Rahuldatud nõuded (tükki)										
1998	126	21 392	91	4 228	100		25 937	3 416	29 353	...
1999	88	21 130	114	3 274	48		24 654	2 713	27 367	189
2000	130	10 659	252	1 866	34		12 941	1 596	14 537	494
2001	184	7 399	356	1 064	139		9 142	1 577	10 719	715
2002	188	6 772	459	1 056	215		8 690	1 527	10 217	913
sh tagasiostud (tükki)										
1998	80	10 657	23	3 297	100		14 157	260	14 417	...
1999	57	13 612	50	2 719	47		16 485	415	16 900	186
2000	118	5 709	179	1 279	28		7 313		7 313	471
2001	172	3 540	254	877	123		4 966		4 966	639
2002	162	2 603	295	847	205		4 112		4 112	730
Makstud nõuded (tuhat krooni)										
1998	162	30 158	103	1 933	4 015		36 371	4 656	41 027	...
1999	1 513	59 794	430	2 768	512		65 017	3 587	68 604	1 177
2000	202	51 000	723	2 165	662		54 752	3 663	58 415	2 130
2001	721	38 370	1 735	2 158	8 083		51 067	3 416	54 483	6 735
2002	1 238	44 145	2 602	2 531	6 988		57 504	3 691	61 195	7 390
sh kindlustussummad (tuhat krooni)										
1998	126	11 687	37	237			12 087	4 180	16 267	...
1999	1 469	14 029	39	254	4		15 795	3 055	18 850	546
2000	175	28 915	252	421	206		29 969	3 149	33 118	638
2001	463	22 911	676	154	297		24 501	3 110	27 611	1 820
2002	1 017	27 271	908	168	197		29 561	3 511	33 072	2 556
tagasiostud (tuhat krooni)										
1998	30	18 048	56	1 696	4 015		23 845	9	23 854	...
1999	32	31 352	80	2 513	508		34 485		34 485	622
2000	21	21 686	458	1 739	456		24 360		24 360	1 430
2001	249	14 590	944	1 981	7 592		25 356		25 356	4 632
2002	200	15 712	1 570	2 325	6 690		26 497		26 497	4 636
Edasikindlustus (tuhat krooni)										
1998	14	50					64	303	367	...
1999	1 190	1 069					2 259	234	2 493	450
2000		391					391	469	860	
2001		174					174	12	186	97
2002	70	779					849	200	1 049	191
Makstud nõuded, neto (tuhat krooni)										
1998	148	30 108	103	1 933	4 015		36 307	4 353	40 660	...
1999	323	58 725	430	2 768	512		62 758	3 353	66 111	727
2000	202	50 609	723	2 165	662		54 361	3 194	57 555	2 130
2001	721	38 196	1 735	2 158	8 083		50 893	3 404	54 297	6 638
2002	1 168	43 366	2 602	2 531	6 988		56 655	3 491	60 146	7 199

... andmed puuduvad

Kahjukindlustuslepingud, preemiad ja nõuded kindlustusandjate lõikes, 1998–2002 (1)*

	ASA Kindlustus	Eesti Varakindlustus	ERGO Kindlustus	ETAS	If Eesti Kindlustus ¹	Inges Kindlustus	Kalju	Leks Kindlustus	Nordea Kindlustus Eesti ²	Nordika Kindlustus ²
Jõusolevad lepingud (tükki), seisuga 31. detsember										
1998	60 025	206 823	20 825	-	-	3 241	-	73 559	-	41 212
1999	-	306 338	42 968	-	-	6 822	-	92 483	-	39 105
2000	-	-	147 253	-	262 722	57 902	-	-	-	36 319
2001	-	-	129 906	-	248 716	43 806	-	-	-	58 996
2002	-	-	150 308	-	245 670	40 751	-	-	53 565	-
Brutopreemiad (tuhat krooni)										
1998	119 086	222 634	67 547	25 599	-	19 002	5 447	160 239	-	81 461
1999	87 267	278 331	105 108	-	-	21 824	-	205 980	-	70 083
2000	-	-	257 055	-	494 045	50 115	-	118 522	-	63 202
2001	-	-	341 146	-	497 267	69 775	-	-	-	72 235
2002	-	-	424 107	-	597 869	70 314	-	-	80 805	-
Edasikindlustus (tuhat krooni)										
1998	12 817	20 648	19 956	6 295	-	6 914	484	52 804	-	8 180
1999	11 010	33 443	41 532	-	-	7 258	-	53 716	-	40 836
2000	-	-	74 987	-	90 149	24 227	-	26 734	-	7 474
2001	-	-	102 518	-	50 396	40 832	-	-	-	10 621
2002	-	-	133 140	-	51 684	45 569	-	-	7 789	-
Netopreemiad (tuhat krooni)										
1998	106 269	201 986	47 591	19 304	-	12 088	4 963	107 435	-	73 281
1999	76 257	244 888	63 576	-	-	14 566	-	152 264	-	29 247
2000	-	-	182 068	-	403 896	25 888	-	91 788	-	55 728
2001	-	-	238 628	-	446 871	28 943	-	-	-	61 614
2002	-	-	290 967	-	546 185	24 745	-	-	73 016	-
Esitatud nõuded (tükki)										
1998	5 843	11 287	2 152	857	-	124	-	6 077	-	4 187
1999	2 790	12 042	3 700	-	-	181	-	9 520	-	3 163
2000	-	-	9 867	-	17 576	1 059	-	4 256	-	2 438
2001	-	-	15 055	-	18 794	2 440	-	-	-	2 840
2002	-	-	16 130	-	19 731	2 720	-	-	4 132	-
Rahuldatud nõuded (tükki)										
1998	4 456	10 043	1 715	720	-	141	-	5 250	-	3 778
1999	3 019	10 709	2 858	-	-	160	-	8 434	-	3 750
2000	-	-	8 348	-	17 795	578	-	4 301	-	2 426
2001	-	-	12 185	-	16 740	2 306	-	-	-	2 781
2002	-	-	14 237	-	19 183	2 429	-	-	4 516	-
Makstud nõuded (tuhat krooni)										
1998	61 807	121 251	35 375	13 121	-	7 015	3 349	98 647	-	44 256
1999	46 751	121 491	53 043	-	-	6 208	-	106 387	-	51 143
2000	-	-	134 267	-	240 649	14 111	-	53 634	-	32 105
2001	-	-	188 097	-	251 128	33 297	-	-	-	41 120
2002	-	-	225 405	-	304 367	38 016	-	-	72 985	-
Edasikindlustus (tuhat krooni)										
1998	7 355	7 065	15 350	3 271	-	3 097	348	36 034	-	2 356
1999	8 347	8 037	23 258	-	-	4 318	-	30 149	-	20 117
2000	-	-	38 110	-	60 976	10 122	-	11 785	-	10 953
2001	-	-	45 081	-	31 006	26 293	-	-	-	6 720
2002	-	-	56 042	-	11 167	29 925	-	-	5 611	-
Makstud nõuded, neto (tuhat krooni)										
1998	54 452	114 186	20 025	9 850	-	3 918	3 001	62 613	-	41 900
1999	38 404	113 454	29 785	-	-	1 890	-	76 238	-	31 026
2000	-	-	96 157	-	179 673	3 989	-	41 849	-	21 152
2001	-	-	143 016	-	220 122	7 004	-	-	-	34 400
2002	-	-	169 363	-	293 200	8 091	-	-	67 374	-

* Ainult otsene kindlustus

¹ AS Sampo Eesti Varakindlustus võttis 23. jaanuaril 2002. a uue ärinime AS If Eesti Kindlustus

² Nordika Kindlustuse AS andis 25. veebruaril 2002. a kindlustusportfelli osaliselt üle uuele kindlustuseltsile Nordea Kindlustuse Eesti AS tagasiulatuvalt 1. jaanuarist 2002. a

Kahjukindlustuslepingud, preemiad ja nõuded kindlustusandjate lõikes, 1998–2002 (2)*

	Polaris- Vara	Salva Kindlustus	Sampo Kindlustus	Seesam Rahvusvaheline Kindlustus	Zürich Kindlustus Eesti	Ühis- kindlustus	SELTSID KOKKU	Eesti Liikluskindlustuse Fond	KOKKU
Jõusolevad lepingud (tükki), seisuga 31. detsember									
1998	32 329	19 890	5 375	7 577	946	12 992	484 794	3 058	487 852
1999	-	30 187	29 668	23 835	1 115	-	572 521	22 676	595 197
2000	-	34 046	-	32 676	1 135	-	572 053	3 563	575 616
2001	-	53 287	-	59 998	1 035	-	595 744	4 290	600 034
2002	-	76 172	-	162 580	1 067	-	730 113	3 376	733 489
Brutopreemiad (tuhat krooni)									
1998	89 273	54 771	47 216	48 858	19 998	25 220	986 351	43 969	1 030 320
1999	24 437	68 713	118 687	70 436	29 236	2 345	1 082 447	43 816	1 126 263
2000	-	82 561	-	145 144	33 784	-	1 244 428	45 258	1 289 686
2001	-	112 302	-	241 494	43 814	-	1 378 033	49 164	1 427 197
2002	-	155 383	-	280 034	48 579	-	1 657 091	61 246	1 718 337
Edasikindlustus (tuhat krooni)									
1998	16 917	33 319	28 922	14 508	15 411	7 713	244 888	137	245 025
1999	-	41 840	66 838	33 730	23 507	-	353 710	90	353 800
2000	-	48 938	-	90 877	24 286	-	387 672	69	387 741
2001	-	68 033	-	161 305	39 124	-	472 829	75	472 904
2002	-	110 289	-	198 967	47 472	-	594 910	405	595 315
Netopreemiad (tuhat krooni)									
1998	72 356	21 452	18 294	34 350	4 587	17 507	741 463	43 832	785 295
1999	24 437	26 873	51 849	36 706	5 729	2 345	728 737	43 726	772 463
2000	-	33 623	-	54 267	9 498	-	856 756	45 189	901 945
2001	-	44 269	-	80 189	4 690	-	905 204	49 089	954 293
2002	-	45 094	-	81 067	1 107	-	1 062 181	60 841	1 123 022
Esitatud nõuded (tükki)									
1998	2 988	2 284	1 009	1 285	445	1 832	40 370	1 567	41 937
1999	...	3 153	4 095	1 688	580	...	40 912	1 249	42 161
2000	-	2 962	-	4 765	556	-	43 479	1 500	44 979
2001	-	4 061	-	8 130	640	-	51 960	1 590	53 550
2002	-	7 389	-	9 650	431	-	60 183	996	61 179
Rahuldatud nõuded (tükki)									
1998	2 684	1 829	862	973	191	1 186	33 828	730	34 558
1999	...	2 497	2 779	1 826	396	...	36 428	1 541	37 969
2000	-	2 509	-	4 205	391	-	40 553	2 333	42 886
2001	-	3 409	-	7 685	495	-	45 601	1 289	46 890
2002	-	4 911	-	9 264	417	-	54 957	815	55 772
Makstud nõuded (tuhat krooni)									
1998	50 697	39 276	18 418	17 483	9 533	16 502	536 730	9 948	546 678
1999	18 300	43 552	72 455	27 165	5 674	7 863	560 032	20 630	580 662
2000	-	40 539	-	57 018	7 380	-	579 703	37 247	616 950
2001	-	55 793	-	116 699	9 556	-	695 690	17 152	712 842
2002	-	91 747	-	156 725	15 017	-	904 262	8 174	912 436
Edasikindlustus (tuhat krooni)									
1998	10 031	26 804	11 639	4 804	6 592	4 707	139 453	-	139 453
1999	-	28 775	35 762	9 816	3 908	-	172 487	-	172 487
2000	-	24 842	-	30 711	5 464	-	192 963	349	193 312
2001	-	35 477	-	79 109	6 966	-	230 652	526	231 178
2002	-	62 305	-	109 820	13 723	-	288 593	280	288 873
Makstud nõuded, neto (tuhat krooni)									
1998	40 666	12 472	6 779	12 679	2 941	11 795	397 277	9 948	407 225
1999	18 300	14 777	36 693	17 349	1 766	7 863	387 545	20 630	408 175
2000	-	15 697	-	26 307	1 916	-	386 740	36 898	423 638
2001	-	20 316	-	37 590	2 590	-	465 038	16 626	481 664
2002	-	29 442	-	46 905	1 294	-	615 669	7 894	623 563

* Ainult otsene kindlustus

... andmed puuduvad

Kahjukindlustuspreemiad ja nõuded liikide lõikes, 1998–2002 (1)*

	Liiklus-kindlustus	Lühiajaline tervisekindlustus			Maismaa-sõidukite kindlustus	Raudtee veerev-koosseisu kindlustus	Õhu-sõidukite kindlustus	Laevade kindlustus	Transporditavate kaupade kindlustus	Varakindlustus		
		Õnnetus-juhtumite kindlustus	Haigus-kindlustus	Reisi-kindlustus						Juriidilised isikud	Füüsilised isikud	Kokku
Brutopreemiad (tuhat krooni)												
1998	399 944	28 906	696	30 337	278 063		113	7 682	13 436	119 469	91 920	211 389
1999	434 460	30 796	421	32 346	327 367		258	2 439	11 736	123 114	109 803	232 917
2000	476 978	34 480		40 375	385 773	823	86	3 018	14 211	141 926	133 694	275 620
2001	456 616	35 675		43 187	476 606	2 852	161	4 429	21 069	166 042	151 280	317 322
2002	516 556	37 105		47 755	600 138	3 766	57	4 836	20 257	214 795	178 252	393 047
Edasikindlustus (tuhat krooni)												
1998	33 285	6 462	12	4 271	80 436		98	4 970	5 894	79 202	11 248	90 450
1999	72 673	4 039	92	6 205	147 960		189	1 354	5 901	80 513	11 159	91 672
2000	63 484	2 410		6 249	186 602	811	59	1 932	5 532	84 536	10 396	94 932
2001	90 631	3 082		5 965	213 076	2 733	40	2 921	10 223	94 543	13 833	108 376
2002	118 072	3 341		5 735	256 728	3 087	55	2 956	8 411	121 304	16 473	137 777
Netopreemiad (tuhat krooni)												
1998	366 659	22 444	684	26 066	197 627		15	2 712	7 542	40 267	80 672	120 939
1999	361 787	26 757	329	26 141	179 407		69	1 085	5 835	42 601	98 644	141 245
2000	413 494	32 070		34 126	199 171	12	27	1 086	8 679	57 390	123 298	180 688
2001	365 985	32 593		37 222	263 530	119	121	1 508	10 846	71 499	137 447	208 946
2002	398 484	33 764		42 020	343 410	679	2	1 880	11 846	93 491	161 779	255 270
Estatatud nõuded (tükki)												
1998	21 829	2 866	137	1 317	11 434		1	18	41	3 998
1999	20 009	2 877	24	1 293	13 703			24	71	1 995	1 902	3 897
2000	19 280	3 575		1 716	16 142			11	169	1 984	1 848	3 832
2001	21 504	3 770		1 889	21 155			29	261	2 582	2 053	4 635
2002	25 594	4 116		2 395	24 031	1		28	99	2 353	2 206	4 559
Rahuldatud nõuded (tükki)												
1998	17 928	2 576	107	1 028	9 643		1	19	37	3 038
1999	18 609	2 656	18	1 222	12 206			27	64	1 359	1 631	2 990
2000	18 721	3 331		1 572	15 402			13	143	1 727	1 734	3 461
2001	19 556	3 188		1 628	18 070		1	27	225	2 124	1 892	4 016
2002	23 100	3 674		2 051	22 510	1		30	71	2 028	2 131	4 159
Makstud nõuded (tuhat krooni)												
1998	233 514	8 640	32	6 573	190 706		1 431	9 416	7 041	47 492	27 653	75 145
1999	242 774	12 252	274	6 930	203 196			1 678	4 774	66 557	27 468	94 025
2000	244 963	14 236		9 214	209 635			2 011	2 409	69 930	33 503	103 433
2001	263 975	15 961		11 037	276 972			2 856	3 454	77 980	41 769	119 749
2002	344 953	16 942		11 386	370 496	1 035		2 270	7 081	99 396	42 577	141 973
Edasikindlustus (tuhat krooni)												
1998	12 138	2 276		1 107	70 015			7 254	5 365	29 735	6 119	35 854
1999	36 771	1 672		991	73 256			1 179	3 050	43 738	3 697	47 435
2000	31 999	1 225		2 047	99 329			997	602	38 623	4 797	43 420
2001	49 439	1 046		1 507	129 197			1 651	1 288	35 420	6 481	41 901
2002	69 914	780		1 261	158 665	962		1 295	5 286	40 245	3 294	43 539
Makstud nõuded, neto (tuhat krooni)												
1998	221 376	6 364	32	5 466	120 691		1 431	2 162	1 676	17 757	21 534	39 291
1999	206 003	10 580	274	5 939	129 940			499	1 724	22 819	23 771	46 590
2000	212 964	13 011		7 167	110 306			1 014	1 807	31 307	28 706	60 013
2001	214 536	14 915		9 530	147 775			1 205	2 166	42 560	35 288	77 848
2002	275 039	16 162		10 125	211 831	73		975	1 795	59 151	39 283	98 434

* Ainult otsene kindlustus
... andmed puuduvad

Kahjukindlustuspreemiad ja nõuded liikide lõikes, 1998–2002 (2)*

	Mootor- sõiduki valdaja vastutus- kindlustus	Õhu- sõiduki valdaja vastutus- kindlustus	Vee- sõiduki valdaja vastutus- kindlustus	Tsiivilvastutuskindlustus					Rahalise kaotuse kindlustus			KOKKU
				Tööandjate vastutus- kindlustus	Avalik vastutus- kindlustus	Erialane vastutuskindlustus		Toodete vastutus- kindlustus	Krediidi- kindlustus	Garantii- kindlustus	Finants- kahjude kindlustus	
						Kokku	sh kohustuslik vastutuskindlus- tus					
Brutopreemiad (tuhat krooni)												
1998	22 837	184		675	10 065	4 243	1 088	581	217	18 182	2 770	1 030 320
1999	20 196	144	143	1 406	8 115	4 824	1 058	143	1 125	14 930	2 497	1 126 263
2000	19 832	122	38	6 016	9 335	4 277	1 366	384	375	14 403	3 540	1 289 686
2001	21 933	262	63	6 370	14 974	5 579	2 317	154	375	11 264	8 306	1 427 197
2002	23 986	323	193	6 034	20 112	17 579	2 743	453		10 531	15 609	1 718 337
Edasikindlustus (tuhat krooni)												
1998	7 773	152		117	4 651	2 141	851	3	7	2 316	1 987	245 025
1999	9 060	113	129	101	4 358	2 435	508	64	1 125	4 187	2 143	353 800
2000	9 801	109		1 406	4 044	2 686	610	328	375	5 484	1 497	387 741
2001	8 866	248	13	1 780	9 459	3 050	1 134	91	375	5 395	6 580	472 904
2002	10 005	305	82	703	15 413	12 425	1 232	119		5 767	14 334	595 315
Netopreemiad (tuhat krooni)												
1998	15 064	32		558	5 414	2 102	237	578	210	15 866	783	785 295
1999	11 136	31	14	1 305	3 757	2 389	550	79		10 743	354	772 463
2000	10 031	13	38	4 610	5 291	1 591	756	56		8 919	2 043	901 945
2001	13 067	14	50	4 590	5 515	2 529	1 183	63		5 869	1 726	954 293
2002	13 981	18	111	5 331	4 699	5 154	1 511	334		4 764	1 275	1 123 022
Esitatud nõuded (tükki)												
1998	154			16	64	20	9			40	2	41 937
1999	108			29	73	22	14			29	2	42 161
2000	154			25	39	16	9		3	14	3	44 979
2001	196			27	41	25	15			17	1	53 550
2002	213			8	80	43	10	1		6	5	61 179
Rahuldatud nõuded (tükki)												
1998	113			9	39	4	1			13	3	34 558
1999	89			13	51	6	1			16	2	37 969
2000	131			29	44	14	5		2	21	2	42 886
2001	95			18	33	10	1		1	17	5	46 890
2002	80			7	54	23		1		7	4	55 772
Makstud nõuded (tuhat krooni)												
1998	5 974			64	1 558	255	81			4 882	1 447	546 678
1999	8 225			87	1 643	295	46			4 383	126	580 662
2000	5 229			756	6 658	1 100	121		1 196	13 906	2 204	616 950
2001	5 596			2 404	1 520	927	304		747	6 975	287	712 842
2002	4 286			48	1 283	3 336	1 473	17		4 980	2 350	912 436
Edasikindlustus (tuhat krooni)												
1998	2 906				435	180	66			637	1 286	139 453
1999	4 702				762	97	44			2 457	115	172 487
2000	2 579			308	3 727	665	77		1 195	3 806	1 413	193 312
2001	2 757			15	594	430	152		747	537	69	231 178
2002	2 360				490	2 113	789			196	2 012	288 873
Makstud nõuded, neto (tuhat krooni)												
1998	3 068			64	1 123	75	15			4 245	161	407 225
1999	3 523			87	881	198	2			1 926	11	408 175
2000	2 650			448	2 931	435	44		1	10 100	791	423 638
2001	2 839			2 389	926	497	152			6 438	218	481 664
2002	1 926			48	793	1 223	684	17		4 784	338	623 563

* Ainult otsene kindlustus

Kindlustusandjate kulud, 2002* (krooni)

Kahjukindlustus	ERGO Kindlustus	If Eesti Kindlustus	Inges Kindlustus	Nordea Kindlustus Eesti	Salva Kindlustus	Seesam Kindlustus	Zürich Kindlustus Eesti	%	Eesti Liiklus- kindlustuse Fond
Palgakulu	36 266 731	77 131 967	3 340 356	10 986 119	11 513 635	13 029 839	3 328 493	28,5%	5 346 961
Sotsiaalmaks	17 362 852	25 840 125	1 102 317	4 531 266	5 027 795	4 079 719	1 115 045	10,8%	1 576 203
Vahendustasud agentidele	15 417 415		75 856	2 522 377	3 530 168	5 745 827		5,0%	
Vahendustasud jur. isikutele	21 702 001	31 264 725	6 017 484	5 370 509	11 329 772	34 701 514	3 764 408	20,9%	1 812 260
Ostetud teenused	2 991 595	885 410	6 879		15 303 258	615 504	73 855	3,6%	254 272
Põhivara kulum ja väärtuse langus	6 290 522	11 212 556	329 370	2 522 501	471 139	4 060 007	1 180 518	4,8%	481 053
Edasikindlustuse komisjonid								0,0%	- 3 237
Muud kulud	39 430 647	66 490 171	1 724 854	13 515 753	8 991 544	11 624 841	2 772 919	26,4%	4 042 290
KOKKU	139 461 763	212 824 952	12 597 116	39 448 525	56 167 311	73 857 251	12 235 238	100,0%	13 509 802

Elukindlustus**	ERGO Elukindlustus	Hansapanga Kindlustus	Sampo Elukindlustus	Seesam Elukindlustus	Ühispanga Elukindlustus	%
Palgakulu	6 472 662	7 007 819	3 597 231	3 901 774	5 729 003	24,6%
Sotsiaalmaks	2 135 979	2 508 342	1 168 519	1 278 087	3 040 239	9,3%
Vahendustasud agentidele	284 540		52 195	1 849 828	3 307 499	5,1%
Vahendustasud jur. isikutele	2 326 528	10 622 609	1 501 565	4 932 866	7 855 648	25,1%
Ostetud teenused		1 665 346	301 522	1 185 706		2,9%
Põhivara kulum ja väärtuse langus	303 193	371 575	834 454	1 461 640	686 740	3,4%
Muud kulud	4 422 070	7 581 291	5 909 109	6 714 624	7 686 009	29,7%
KOKKU	15 944 972	29 756 982	13 364 595	21 324 525	28 305 138	100,0%

* Käesolev aruanne kajastab kulude struktuuri kahjukäsitus-, sõlmimis-, administratiiv- ja investeringukulude summas

** 2002. aasta lõpus tegutsenud elukindlustusseltside andmed

Kindlustusega seotud institutsioonid, 31. detsember 2002

Finantsinspeksioon

nõukogu esimees: Harri Õunapuu

nõukogu liikmed: Vahur Kraft

Matti Klaar

Ruut Mägi

Andres Sutt

Veiko Tali

juhatuse esimees: Andres Trink

juhatuse liikmed: Kaido Tropp

Kilvar Kessler

Angelika Koha

Andres Kurgpõld

Eesti Liikluskindlustuse Fond (ELKF)
peadirektor Mart Jesse

Kahjukindlustusseltsid:

1. ERGO

Kindlustuse AS

Olga Reznik

2. AS If Eesti Kindlustus

Olavi Laido

3. AS Inges Kindlustus

Voldemar Vaino

4. Nordea Kindlustuse

Eesti AS

Mikko Sakari Saario

5. Salva Kindlustuse AS

Tiit Pahapill

6. Seesam Rahvusvaheline
Kindlustuse AS

Margus Luuh

7. Zürich Kindlustuse

Eesti AS

Olev Saadoja

Elukindlustusseltsid:

1. ERGO Elukindlustuse AS

Georg Männik

2. Hansapanga Kindlustuse AS

Veikko Tamlak

3. AS Sampo Elukindlustus

Ulla Ilisson

4. Seesam Elukindlustuse AS

Taivo Saar

5. AS Ühispanga Elukindlustus

Indrek Holst

Eesti Kindlustusmaaklerite Liit
(EKML)
juhatuse esimees Ain Habicht

Eesti Kindlustusseltside Liit (EKSL)
juhatuse esimees Indrek Holst
tegevdirektor Katrin Hanko

Eesti Aktuaaride Liit
(EAL)
juhatuse esimees Tarmo Koll

Kindlustusmaaklerid:

1. OÜ ADVICE S.E. Kindlustusmaakler

Ain Niineste

2. AS AON Eesti Kindlustusmaakler

Kari-Edvin Aitolehti

3. Balti Kindlustusmaakleri OÜ

Kaido Tõnisson

4. AS Dividum Kindlustusmaakler

Margus Grünberg

5. AS E-Kindlustus Kindlustusmaakler

Risto Rossar

6. Heath Lambert Baltic Kindlustusmaakler AS

Heiki Nurmeots

7. AS Kindlustusmaakler In Bro & Partners

Tõnu Nael

8. OÜ ABC Kindlustusmaaklerid

Harri Kahl

9. OÜ Mai Estonia IBP Kindlustusmaakler

Raul Suup

10. Majesteedi Elukindlustusmaakleri OÜ

Raul Siimut

11. OÜ Marks ja Partnerid Kindlustusmaaklerid

Jaan Marks

12. Marsh Kindlustusmaakler AS

Kristo Ristikivi

13. Vagneri Kindlustusmaakler AS

Roman Illarionov

14. AS Vandeni Kindlustusmaaklerid

Raul Källo

EESTI KINDLUSTUSSELTSID, 2002

AS IF EESTI KINDLUSTUS (kahjukindlustus)

Address: Pronksi 19 Tallinn
Märkused: Ärinimi AS If Eesti Kindlustus registreeriti 23. jaanuaril 2002. Seni oli kindlustusseltsi ärinimi AS Sampo Eesti Varakindlustus. AS IF Eesti Kindlustus moodustus 2002. aastal AS-i Eesti Kindlustus, Eesti Varakindlustuse AS-i ja Sampo Kindlustuse AS-i ühinemise tulemusena.
Omanik: If P&C Insurance Holding Ltd., Rootsi (100%)
Audiitor: KPMG Estonia AS
Juhatus: esimees Olavi Laido
liikmed Mihkel Uibopuu
Pasi Jorma Kristian Harttunen
Andres Sooniste
Nõukogu: liikmed Tom Melbye Eide
Åke Ricard Wennerklint
Kimmo Haapalehto
Niils Henriksson
Litsentsid: RM-1119, 14.08.1997 edasikindlustus *surplus* põhimõttel
RM-1159, 10.12.1997 edasikindlustus kvoodipõhimõttel (*quota-share*), fikseeritud omavastutusega edasikindlustus (*excess of loss*)
RM-1376, 26.11.1999 kahjukindlustus (õnnetusjuhtumite, maismaasõidukite, mootorsõiduki valdaja vastutus-, tule- ja loodusjõudude, muu vara, laevade, tsiviilvastutus-, transporditavate kaupade, finantskahjude, krediidi- ja garantiikindlustus)
RM-1375, 26.11.1999 liikluskindlustus
RM-1475, 09.07.2001 kahjukindlustus (raudtee veerevkoosseisu kindlustus)
RM-1495, 23.10.2001 kahjukindlustus (veesõiduki valdaja vastutuskindlustus)

ERGO KINDLUSTUSE AS (kahjukindlustus)

Address: A. Lauteri 5 Tallinn
Märkused: asutatud 10.12.1990. a Tallinnas Balti Kindlustuse ASina
Ärinimi ERGO Kindlustuse AS registreeriti 12. juulil 2001, ajavahemikul 30.06.2000 — 11.07.2001 oli kindlustusseltsi ärinimi BICO-LEKS Kindlustuse AS
Omanikud: ERGO Europa Beteiligungsgesellschaft AG, Saksamaa (99%)
väikeaktsionär (1%)
Audiitor: BDO Eesti AS
Juhatus: esimees Olga Reznik
liikmed Georg Männik
Sergei Vahnitski
Arvi Luhakooder
Nõukogu: esimees Achim Naumann
liikmed Siegmund Krüger
Hans-Dieter Knüttel
Litsentsid: RM-1467, 17.05.2001 kahjukindlustus (õnnetusjuhtumite kindlustus, haiguskindlustus, maismaasõidukite kindlustus, õhusõidukite kindlustus, laevade kindlustus, tulekindlustus ja loodusjõudude kindlustus, muu vara kindlustus, transporditavate kaupade kindlustus, mootorsõiduki valdaja vastutuskindlustus ja tsiviilvastutuskindlustus, liikluskindlustus, garantiikindlustus, õhusõiduki valdaja vastutuskindlustus)

ZÜRICH KINDLUSTUSE EESTI AS (kahjukindlustus)

Address: Narva mnt 24 Tallinn
Märkused: asutatud 1991. a Tallinnas
Omanik: Zurich Insurance Company, Šveits (100%)
Audiitor: KPMG Estonia AS
Juhataja: Olev Saadoja
Nõukogu: esimees Kurt Otto Treichler
liikmed Caj Weckström
Fredrik Rosencrantz
Litsentsid: RM-813, 24.03.1995 kahjukindlustus (õnnetusjuhtumite-, haiguse-, transporditavate kaupade, tule- ja loodusjõudude, muu vara, üldtsiviilvastutuse ja finantskahjude kindlustus)
RM-1205, 06.08.1998 kahjukindlustus (maismaasõidukite kindlustus)
RM-1406, 16.05.2000 kahjukindlustus (raudtee veerev-koosseisu, mootorsõiduki valdaja vastutuskindlustus, õhusõidukite kindlustus, õhusõiduki valdaja vastutuskindlustus)
RM-1407, 16.05.2000 edasikindlustus
RM-1494, 23.10.2001 kahjukindlustus (krediidikindlustus)
F-2/0004, 27.02.2002 kahjukindlustus (abistamisteenuste kindlustus)

SEESAM RAHVUSVAHELINE KINDLUSTUSE AS..... (kahjukindlustus)

Address: Vambola 6 Tallinn
Märkused: asutatud 1991. a Tallinnas
Omanikud: Pohjola Group plc, Soome (50,5%)
New Hampshire Insurance Company, USA (49,5%)
Audiitor: PricewaterhouseCoopers AS
Juhatus: liikmed Ivo Kuldmae
Margus Luih
Svetlana Dudkina
Nõukogu: liikmed Tomi Yli-Kyyny
Toomas Abner
Riho Rimmel
Bengt Westergren
Litsentsid: RM-1006, 07.11.1996 kahjukindlustus (õnnetusjuhtumi-, tule- ja loodusjõudude, muu vara, transporditavate kaupade, maismaasõidukite ja finantskahjude kindlustus)
RM-1047, 30.01.1997 kahjukindlustus (üldtsiviilvastutuskindlustus)
RM-1164, 10.12.1997 kahjukindlustus (laevade kindlustus, veesõidukite vastutuskindlustus)
RM-1404, 24.04.2000 kahjukindlustus (liikluskindlustus)

AS INGES KINDLUSTUS (kahjukindlustus)

Address: Raua 35 Tallinn
Märkused: asutatud 1992. a Tallinnas
seltsi Inges nimi korrigeeriti 28.10.1996. a nimeks AS Inges Kindlustus
Omanikud: AS UNIX-V (35%)
AS Ingosur B.V., Holland (25%)
ASO Ingosstrahh, Venemaa (20%)
eraisikud (20%)
Audiitor: KPMG Estonia AS
Juhataja: Voldemar Vaino
Nõukogu: liikmed Margus Metsma
Aleksej Kolesnikov
Inge Veso
Litsentsid: RM-1015, 28.11.1996 kahjukindlustus (õnnetusjuhtumi-, haigus-, transporditavate kaupade (veoste), laevade ja maismaasõidukite ja muu vara kindlustus, üldtsiviil- ja veesõidukite vastutuskindlustus)
RM-1016, 28.11.1996 liikluskindlustus
RM-1017, 28.11.1996 kahjukindlustus (mootorsõidukite (vedaja) vastutuskindlustus)
RM-1093, 30.04.1997 kahjukindlustus (garantiikindlustus)

SALVA KINDLUSTUSE AS (kahjukindlustus)

Address: Pärnu mnt 16 Tallinn
Märkused: asutatud 1993. a Tallinnas
Omanikud: SIA "UB Apdrošinašana", Läti (45%)
Tiit Pahapill (45%)
väikeaktsionärid (10%)
Audiitor: KPMG Estonia AS
Juhatus: esimees Tiit Pahapill
liikmed Irja Elias
Urmas Kivirüüt
Andres Lõhmus
Nõukogu: liikmed Leho Siimsen
Peep Kütt
Anu Uritam
Litsentsid: RM-297, 06.04.1993 liikluskindlustus
RM-298, 06.04.1993 kahjukindlustus (transporditavate kaupade (veoste-) kindlustus)
RM-536, 01.12.1993 kahjukindlustus (tule- ja loodusjõudude ning muu vara, maismaasõidukite-, õnnetusjuhtumite-(reisi) ja üldvastutuskindlustus)
RM-788, 27.01.1995 kahjukindlustus (mootorsõidukite (vedaja) vastutuskindlustus)
RM-1104, 15.05.1997 kahjukindlustus (laevade kindlustus, veesõidukite vastutuskindlustus)
RM-1137, 02.10.1997 kahjukindlustus (õhusõidukite kindlustus, õhusõidukite vastutuskindlustus)
RM-1163, 10.12.1997 kahjukindlustus (garantiikindlustus)
RM-1441, 26.01.2001 kahjukindlustus (raudtee veerevkoosseisu kindlustus)

SEESAM ELUKINDLUSTUSE AS (elukindlustus)

Address: Roosikrantsi 11 Tallinn
Märkused: asutatud 1993. a Tallinnas
Omanikud: Suomi Mutual Life Assurance Company, Soome (99%)
Seesam Rahvusvaheline Kindlustuse AS (1%)
Audiitor: PricewaterhouseCoopers AS
Juhatus: esimees Taivo Saar
liikmed Erki Kilu
Marika Guralnik
Nõukogu: esimees Jukka Peltola
Liikmed Toomas Abner
Ilkka Lohi
Riho Rimmel
Litsentsid: RM-1097, 30.04.1997 elukindlustus (kindlustus surmajuhtumiks, kapitalikogumiskindlustus)
RM-1165, 10.12.1997 elukindlustus (pensionikindlustus)
RM-1218, 30.09.1998 elukindlustus (tulumaksusoodustusega pensionikindlustus)
RM-1527, 14.12.2001 elukindlustus (investeeringuriskiga elukindlustus, lisakindlustus)

HANSAPANGA KINDLUSTUSE AS (elukindlustus)

Address: Liivalaia 12 Tallinn
Märkused: asutatud 24.10.1995. a Tallinnas
Omanik: AS Hansapank (100%)
Audiitor: Deloitte & Touche Eesti AS
Juhatus: esimees Veikko Tamlak
liikmed Jürgen Pelt
Liia Kirnmann
Nõukogu: esimees Erkki Raasuke
liikmed Priit Põldoja
Priit Potisepp
Litsents: RM-1405, 24.04.2000 elukindlustus (kindlustus surmajuhtumiks, kapitalikogumiskindlustus, abiellumiskindlustus, investeeringuriskiga elukindlustus, pensionikindlustus, tulumaksusoodustusega pensionikindlustus, õnnetusjuhtumi lisakindlustus)

ERGO ELUKINDLUSTUSE AS (elukindlustus)

Address: A. Lauteri 5 Tallinn
Märkused: asutatud 31.08.1995. a Tallinnas
01.07.2002. a andis Nordika Elukindlustuse AS kindlustusportfelli üle ERGO Elukindlustuse AS-le.
Omanikud: ERGO Europa Beteiligungsgesellschaft AG, Saksamaa (100%)
Audiitor: BDO Eesti AS
Peadirektor: Georg Männik
Juhatus: esimees Olga Reznik
liikmed Georg Männik
Kaido Kepp
Ivar-Heldur Petersen
Nõukogu: esimees Hans-Dieter Knüttel
liikmed Achim Naumann
Siegmar Karl Theodor Krüger
Litsents: RM-1493, 12.10.2001 elukindlustus (kindlustus surmajuhtumiks, kapitalikogumiskindlustus, pensionikindlustus, sh tulumaksusoodustusega pensionikindlustus, lisakindlustus)

AS ÜHISPANGA ELUKINDLUSTUS (elukindlustus)

Address: Tornimäe 2 Tallinn
Märkused: asutatud 29.10.1998. a Tallinnas
Omanik: AS Eesti Ühispank (100%)
Audiitor: PricewaterhouseCoopers AS
Juhatus: esimees Indrek Holst
liikmed Jaanus Sibul
Aira Tammemäe
Nõukogu: esimees Ain Hanschmidt
liikmed Lembit Kitter
Ülo Suurkask
Tõnu Liik
Rein Rätsep
Litsentsid: RM-1255, 21.12.1998 elukindlustus (kapitalikindlustus surmajuhtumiks)
RM-1256, 21.12.1998 elukindlustus (kapitalikindlustus surmajuhtumiks ja üleelamiseks)
RM-1257, 21.12.1998 elukindlustus (pensionikindlustus)
RM-1258, 21.12.1998 elukindlustus (õnnetusjuhtumi lisakindlustus)
RM-1259, 21.12.1998 elukindlustus (tulumaksusoodustusega pensionikindlustus)
RM-1430, 20.11.2000 elukindlustus (investeeringisriskiga elukindlustus)

AS SAMPO ELUKINDLUSTUS (elukindlustus)

Address: Narva mnt 11, Tallinn
Märkused: asutatud 07.04.1999. a Tallinnas ärinimega Sampo Elukindlustuse AS
Ärinimi AS Sampo Elukindlustus registreeriti 05. juunil 2001. a. Ajavahemikul 03.02.2000 –
05.06.2001 oli kindlustusseltsi ärinimi AS Sampo Eesti Elukindlustus
Omanik: Vakuutusosakeyhtiö Yritys-Sampo, Soome (100%)
Audiitor: KPMG Estonia AS
Juhatus: esimees Ulla Ilisson
liikmed Airi Viitart
Terje Otstavel
Nõukogu: esimees Terttu Marjatta Virravirta
liikmed Minna Kaarina Kohmo
Timo Pursiala
Margus Žuravljov
Litsentsid: RM-1314, 29.04.1999 elukindlustus (kindlustus surmajuhtumiks, kapitalikogumiskindlustus,
pensionikindlustus)
RM-1388, 10.01.2000 elukindlustus (tulumaksusoodustusega pensionikindlustus)
RM-1420, 10.08.2000 elukindlustus (lisakindlustus)
RM-1476, 09.07.2001 elukindlustus (investeeringisriskiga elukindlustus)

NORDEA KINDLUSTUSE EESTI AS (kahjukindlustus)

Address: Liivalaia 13/15 Tallinn
Märkused: asutatud 30.10.2001. a Tallinnas ärinimega Nordicum Eesti AS.
Ajavahemikul 08.11.2001-12.2003 oli kindlustusseltsi ärinimi Nordea Kindlustuse Eesti AS.
Alates 12.2003 võttis selts uue ärinime Nordicum Kindlustuse Eesti AS
25.02.2002 andis Nordika Kindlustuse AS kindlustusportfelli osaliselt üle Nordea Kindlustuse
Eesti AS-le tagasiulatavalt alates 01.01.2002. a.
Omanik: Tryg Vesta Group A/S, Taani (100%)
Audiitor: KPMG Estonia AS
Juhatus: liikmed Mikko Sakari Saario
Ilona Kuber
Nõukogu: esimees Peter Falkenham
liikmed Henrik B. Winther
Kaupo Luhaäär
Kalle Pedak
Litsents: F2-/0003, 13.02.2002 kahjukindlustus (õnnetusjuhtumite kindlustus (ühekordse hüvitisega kindlustus,
reisijate traumakindlustus), maismaasõidukite kindlustus, transporditavate kaupade
kindlustus, tulekindlustus ja loodusjõudude kindlustus, muu vara kindlustus,
liikluskindlustus, tsiviilvastutuskindlustus, garantiikindlustus)

ÜLEVAADE KINDLUSTUSSÜNDMUSTEST, 2002

- 01.01..... Finantsinspeksioon alustas tegevust
- 02.01 vahetus AS Sampo Eesti Varakindlustus omanik. Kindlustusselts läks Vakuutusyhtiö Yritys-Sampo (Soome) omandusest üle If P&C Insurance Holding Ltd-le (Rootsi)
- 23.01 muutus AS-i Sampo Eesti Varakindlustus ärinimi, uus ärinimi on "AS If Eesti Kindlustus"
- 06-08.02 ... Tallinnas toimus kindlustuse ja kogumispensioni teemaline OECD konverents ning INPRS-i (*International Network of Pension Regulators and Supervisors*) regionaalkohtumine
- 13.02..... turule sisenes uus kahjukindlustusandja, Finantsinspeksioon andis Nordicum Eesti AS-le tegevusloa mitmetes kahjukindlustuse liikides
- 25.02 Nordika Kindlustuse AS andis kindlustusportfelli osaliselt üle Nordicum Eesti AS-le (tagasiulatuvalt 1. jaanuarist 2002. a), Nordika Kindlustuse AS lõpetas sisulise tegevuse kahjukindlustusandjana
- 26.02 muutus Nordicum Eesti AS ärinimi, uus ärinimi on "Nordea Kindlustus Eesti AS"
- 18.03 Finantsinspeksioon sõlmis koostöölepingu Saksa Kindlustusjärelevalvega
- 13.05 Finantsinspeksioon kehtestas Nordika Elukindlustuse AS-i suhtes kolmeks kuuks erirežiimi
- 01.06 jõustusid kindlustustegevuse seaduse ja liikluskindlustuse seaduse muutmise seadused
- 01.07 Nordika Elukindlustuse AS andis kindlustusportfelli üle ERGO Elukindlustuse AS-le, Nordika Elukindlustuse AS lõpetas sisulise tegevuse elukindlustusandjana
- 01.07..... jõustus võlaõigusseadus
- 13.08..... Finantsinspeksioon sõlmis koostöölepingu Taani Finantsjärelevalvega
- 01.10..... vahetus Nordea Kindlustuse Eesti ASi omanik. Kindlustusselts läks Trygg-Baltica Ltd (Taani) omandusest üle Trygg Vesta Group AS-le (Taani)
- 23.10 Finantsinspeksioon kustutas OÜ Kindlustusjuht Kindlustusmaakler kindlustusvahendajate nimekirjast
- 01.11 sõlmiti Finantsinspeksiooni, Eesti Panga ja Rahandusministeeriumi vaheline koostöökokkulepe
- 31.12 Finantsinspeksioon kustutas Rae Kindlustuskoda ASi kindlustusvahendajate nimekirjast

MÄRKUSED
