

# **2001. AASTA PÕLLUMAJANDUSLOENDUS**

**Majapidamiste tööjõud  
Sissetulek**

**2 0 0 1  
A g r i c u l t u r a l   C e n s u s**

**Labour Force  
Income of Holdings**

**III**



**Kasutatav põllumajandusmaa (ha), 2001**  
Utilised agricultural land (ha), 2001

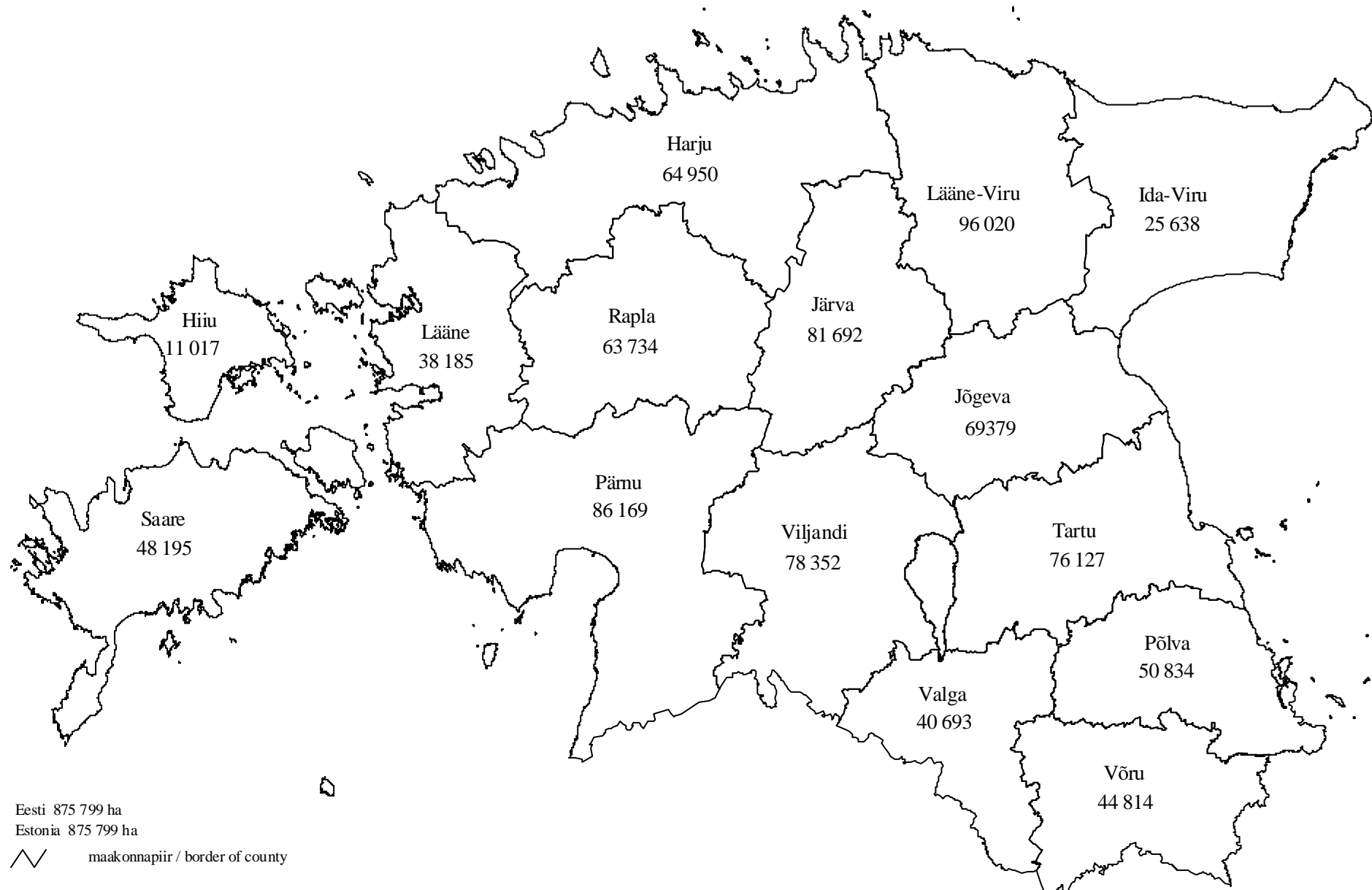

Eesti 875 799 ha  
Estonia 875 799 ha

**STATISTIKAAMET**  
**Statistical Office of Estonia**

**2001. AASTA**  
**PÕLLUMAJANDUSLOENDUS**

**Majapidamiste tööjõud**  
**Sissetulek**

**2 0 0 1**  
**A g r i c u l t u r a l C e n s u s**

**Labour Force**  
**Income of Holdings**

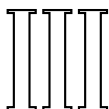

**Tallinn 2003**

Kogumiku on koostanud põllumajanduse struktuuri uuringute sektor.

Põllumajandusloenduse andmete töötlemisel ja kogumiku koostamisel osalesid Katrin Aring, Piret Joala, Andres Klaus, Aino Luts, Aili Maanso, Maria Raid, Andres Randmann, Elve Ristsoo, Imbi Saarik, Andres Tekkel ja Eve Valdvee.

*The publication has been compiled by the Agricultural Structure Surveys Section.*

*Processing of Agricultural Census data and compiling of the present publication was completed with the participation of Katrin Aring, Piret Joala, Andres Klaus, Aino Luts, Aili Maanso, Maria Raid, Andres Randmann, Elve Ristsoo, Imbi Saarik, Andres Tekkel and Eve Valdvee.*

## MÄRKIDE SELETUS

- nähtust ei tuvastatud  
*magnitude nil*
- 0 näitaja väärtus väiksem kui pool kasutatud mõõtühikust  
*magnitude less than half of the unit employed*
- x andmete avaldamist ei võimalda andmekaitse  
*data are confidential*
- .. mõiste pole rakendatav  
*category not applicable*

Väljundtabelites on iga arv, kaasa arvatud “kokku”, ümardatud eraldi. Sellisel juhul ei erine iga avaldatud väärtus tegelikust väärtusest rohkem kui poole mõõtühiku võrra, kuid nende summa võib erineda “kokku” väärtusest.

*Each number, incl. in the cell “total” has been rounded separately in output tables. In that case the published value of each cell does not differ from the real value not more than by a half of the unit, but the sum of cells may differ from the value of the “total” cell.*

ISBN 9985-74-238-9

ISBN 9985-74-281-8

© Statistikaamet, 2003

Käesoleva väljaande andmete kasutamisel või tsiteerimisel palume viidata allikale  
*When using or quoting the data included in this issue, please indicate the source*

## SISUKORD

Sissejuhatus.....	7
Diagrammid	
1. Majapidamiste töajad, 15. juuli 2001 .....	9
2. Tööaja jaotus majapidamistes, 15. juuli 2001 .....	9
3. Majapidamiste peretöajad, 15. juuli 2001 .....	10
4. Peretöajou tööaja jaotus majapidamistes, 15. juuli 2001 .....	10
5. Majapidamiste püsitöajad maakonniti, 15. juuli 2001 .....	11
6. Majapidamiste ajutised töötajad maakonniti, 15. juuli 2001 .....	11
7. Alalised töötajad vanuserühma järgi, 15. juuli 2001 .....	12
8. Alalised töötajad tööaja järgi, 15. juuli 2001 .....	12
9. Ainuvaldajad vanuserühma järgi, 15. juuli 2001 .....	13
10. Ainuvaldajad tööaja järgi, 15. juuli 2001 .....	13
11. Ainuvaldajate abikaasad vanuserühma järgi, 15. juuli 2001 .....	14
12. Ainuvaldajate abikaasad tööaja järgi, 15. juuli 2001 .....	14
13. Ainuvaldajate muud pereliikmed vanuserühma järgi, 15. juuli 2001 .....	15
14. Ainuvaldajate muud pereliikmed tööaja järgi, 15. juuli 2001 .....	15
15. Peretöajou tööaeg vanuserühma järgi, 15. juuli 2001 .....	16
16. Alaliste töötajate vanuserühma järgi, 15. juuli 2001 .....	16
17. Majapidamisest põhisissetuleku saav peretöajou, 15. juuli 2001 .....	17
18. Majapidamised sissetulekuallika järgi, 15. juuli 2001 .....	17
19. Taime- ja loomakasvatusest sissetulekut saavad majapidamised maakonniti, 15. juuli 2001 .....	18
20. Majapidamised sissetulekuallikate arvu järgi, 15. juuli 2001 .....	18
Teemakaardid	
1. Majapidamiste töajou tööaja järgi, 15. juuli 2001 .....	19
2. Peretöajou osatähtsus majapidamiste töajous, 15. juuli 2001 .....	19
3. Majapidamise keskmine tööaeg, 15. juuli 2001 .....	20
4. Sissetulekuga majapidamised ja nende jaotus sissetulekuallika järgi, 15. juuli 2001 .....	20
Tegutsevate põllumajanduslike majapidamiste töajou.....	21
Tabelid	
1. Töajou põllumajanduslikes majapidamistes, 15. juuli 2001 .....	27
1.1. Töajou füüsiliste isikute põllumajanduslikes majapidamistes, 15. juuli 2001 .....	29
1.2. Töajou juriidiliste isikute põllumajanduslikes majapidamistes, 15. juuli 2001 .....	31
1.3. Alalised töötajad põllumajanduslikes majapidamistes põllumajandusmaa suurusklassi järgi, 15. juuli 2001 .....	33
1.3.1. Alalised meestöötajad põllumajanduslikes majapidamistes põllumajandusmaa suurusklassi järgi, 15. juuli 2001 .....	35
1.3.2. Alalised naistöötajad põllumajanduslikes majapidamistes põllumajandusmaa suurusklassi järgi, 15. juuli 2001 .....	37
1.4. Alalised töötajad põllumajanduslikes majapidamistes vanuserühma järgi, 15. juuli 2001 .....	39
1.4.1. Alalised meestöötajad põllumajanduslikes majapidamistes vanuserühma järgi, 15. juuli 2001 .....	41
1.4.2. Alalised naistöötajad põllumajanduslikes majapidamistes vanuserühma järgi, 15. juuli 2001 .....	43
1.5. Alalised töötajad põllumajanduslikes majapidamistes tööaja järgi, 15. juuli 2001 .....	45
1.5.1. Alalised meestöötajad põllumajanduslikes majapidamistes tööaja järgi, 15. juuli 2001 .....	47
1.5.2. Alalised naistöötajad põllumajanduslikes majapidamistes tööaja järgi, 15. juuli 2001 .....	49
1.6. Ainuvaldajad põllumajanduslikes majapidamistes põllumajandusmaa suurusklassi järgi, 15. juuli 2001 .....	51
1.7. Ainuvaldajad põllumajanduslikes majapidamistes vanuserühma järgi, 15. juuli 2001 .....	52
1.8. Ainuvaldajad põllumajanduslikes majapidamistes tööaja järgi, 15. juuli 2001 .....	53
1.9. Ainuvaldajate abikaasad põllumajanduslikes majapidamistes põllumajandusmaa suurusklassi järgi, 15. juuli 2001 .....	54
1.10. Ainuvaldajate abikaasad põllumajanduslikes majapidamistes vanuserühma järgi, 15. juuli 2001 .....	55
1.11. Ainuvaldajate abikaasad põllumajanduslikes majapidamistes tööaja järgi, 15. juuli 2001 .....	56

1.12.	Ainuvaldajate muud pereliikmed põllumajanduslikes majapidamistes põllumajandusmaa suurusklassi järgi, 15. juuli 2001 .....	57
1.13.	Ainuvaldajate muud pereliikmed põllumajanduslikes majapidamistes vanuserühma järgi, 15. juuli 2001 .....	59
1.14.	Ainuvaldajate muud pereliikmed põllumajanduslikes majapidamistes tööaja järgi, 15. juuli 2001 .....	61
1.15.	Kaasvaldajad põllumajanduslikes majapidamistes põllumajandusmaa suurusklassi järgi, 15. juuli 2001 .....	63
1.16.	Kaasvaldajad põllumajanduslikes majapidamistes vanuserühma järgi, 15. juuli 2001 .....	65
1.17.	Kaasvaldajad põllumajanduslikes majapidamistes tööaja järgi, 15. juuli 2001 .....	67
1.18.	Põllumajanduslikust majapidamisest viimase 12 kuu jooksul põhisissetuleku saanud peretöäjõud, 15. juuli 2001 .....	69
1.19.	Põllumajanduslike majapidamiste töäjõud omaniku liigi järgi, 15. juuli 2001 .....	70
1.20.	Ainuvaldajate majapidamised juhi järgi, 15. juuli 2001 .....	73
1.20.1.	Ainuvaldajast juhid põllumajanduslikes majapidamistes põllumajandusmaa suurusklassi järgi, 15. juuli 2001 .....	74
1.20.2.	Ainuvaldajast juhid põllumajanduslikes majapidamistes vanuserühma järgi, 15. juuli 2001 .....	75
1.20.3.	Ainuvaldajast juhtide tööaeg põllumajanduslikes majapidamistes, 15. juuli 2001 .....	76
1.20.4.	Ainuvaldaja abikaasast juhid põllumajanduslikes majapidamistes põllumajandusmaa suurusklassi järgi, 15. juuli 2001 .....	77
1.20.5.	Ainuvaldaja abikaasast juhid põllumajanduslikes majapidamistes vanuserühma järgi, 15. juuli 2001 ..	78
1.20.6.	Ainuvaldaja abikaasast juhtide tööaeg põllumajanduslikes majapidamistes, 15. juuli 2001 .....	79
	Tegutsevate põllumajanduslike majapidamisteste sissetulek .....	80
	Tabelid	
2.	Põllumajanduslikud majapidamised tegevusala sissetuleku järgi, 15. juuli 2001 .....	82
2.1.	Põllumajanduslikud majapidamised sissetuleku liigi ja põllumajandusmaa suurusklassi järgi, 15. juuli 2001 .....	88
2.2.	Põllumajanduslikud majapidamised taime- ja loomakasvatusest saadud sissetuleku osatähtsuse ja põllumajandusmaa suurusklassi järgi, 15. juuli 2001 .....	90
	Mõisted .....	93

## CONTENTS

<i>Introduction</i> .....	8
<i>Diagrams</i> .....	
1. <i>Labour force of holdings, 15 July 2001</i> .....	9
2. <i>Distribution of working time in holdings, 15 July 2001</i> .....	9
3. <i>Family labour force of holdings, 15 July 2001</i> .....	10
4. <i>Distribution of working time of family labour force in holdings, 15 July 2001</i> .....	10
5. <i>Permanent labour force of holdings by counties, 15 July 2001</i> .....	11
6. <i>Non-regular employees of holdings by counties, 15 July 2001</i> .....	11
7. <i>Regular employees by age group, 15 July 2001</i> .....	12
8. <i>Regular employees by working time, 15 July 2001</i> .....	12
9. <i>Sole holders by age group, 15 July 2001</i> .....	13
10. <i>Sole holders by working time, 15 July 2001</i> .....	13
11. <i>Spouses of sole holders by age group, 15 July 2001</i> .....	14
12. <i>Spouses of sole holders by working time, 15 July 2001</i> .....	14
13. <i>Other members of sole holder's family by age group, 15 July 2001</i> .....	15
14. <i>Other members of sole holder's family by working time, 15 July 2001</i> .....	15
15. <i>Working time of family labour force by age group, 15. July 2001</i> .....	16
16. <i>Working time of regular employees by age group, 15. July 2001</i> .....	16
17. <i>Family labour force with main source of income from holdings, 15 July 2001</i> .....	17
18. <i>Holdings by source of income, 15 July 2001</i> .....	17
19. <i>Holdings with income from crop production and livestock farming by counties, 15 July 2001</i> .....	18
20. <i>Holdings by number of sources of income, 15 July 2001</i> .....	18
<i>Thematic maps</i>	
1. <i>Labour force of holdings by working time, 15 July 2001</i> .....	19
2. <i>Proportion of family labour force in labour force of holdings, 15 July 2001</i> .....	19
3. <i>Average working time per holding, 15 July 2001</i> .....	20
4. <i>Holdings with income and their distribution by source of income, 15 July 2001</i> .....	20
<i>Labour force in operating agricultural holdings</i> .....	
<i>Tables</i>	
1. <i>Labour force in agricultural holdings, 15 July 2001</i> .....	27
1.1. <i>Labour force in agricultural holdings of natural persons, 15 July 2001</i> .....	29
1.2. <i>Labour force in agricultural holdings of legal persons, 15 July 2001</i> .....	31
1.3. <i>Regular employees in agricultural holdings by size class of agricultural land, 15 July 2001</i> .....	33
1.3.1. <i>Regular male employees in agricultural holdings by size class of agricultural land, 15 July 2001</i> .....	35
1.3.2. <i>Regular female employees in agricultural holdings by size class of agricultural land, 15 July 2001</i> .....	37
1.4. <i>Regular employees in agricultural holdings by age group, 15 July 2001</i> .....	39
1.4.1. <i>Regular male employees in agricultural holdings by age group, 15 July 2001</i> .....	41
1.4.2. <i>Regular female employees in agricultural holdings by age group, 15 July 2001</i> .....	43
1.5. <i>Regular employees in agricultural holdings by working time, 15 July 2001</i> .....	45
1.5.1. <i>Regular male employees in agricultural holdings by working time, 15 July 2001</i> .....	47
1.5.2. <i>Regular female employees in agricultural holdings by working time, 15 July 2001</i> .....	49
1.6. <i>Sole holders in agricultural holdings by size class of agricultural land, 15 July 2001</i> .....	51
1.7. <i>Sole holders in agricultural holdings by age group, 15 July 2001</i> .....	52
1.8. <i>Sole holders in agricultural holdings by working time, 15 July 2001</i> .....	53
1.9. <i>Spouses of sole holders in agricultural holdings by size class of agricultural land, 15 July 2001</i> .....	54
1.10. <i>Spouses of sole holders in agricultural holdings by age group, 15 July 2001</i> .....	55
1.11. <i>Spouses of sole holders in agricultural holdings by working time, 15 July 2001</i> .....	56
1.12. <i>Other members of sole holders' families in agricultural holdings by size class of agricultural land, 15 July 2001</i> .....	57
1.13. <i>Other members of sole holders' families in agricultural holdings by age group, 15 July 2001</i> .....	59
1.14. <i>Other members of sole holders' families in agricultural holdings by working time, 15 July 2001</i> .....	61
1.15. <i>Partners in agricultural holdings by size class of agricultural land, 15 July 2001</i> .....	63
1.16. <i>Partners in agricultural holdings by age group, 15 July 2001</i> .....	65
1.17. <i>Partners in agricultural holdings by working time, 15 July 2001</i> .....	67

1.18.	<i>Family labour force with main source of income from agricultural holdings in the last 12 months, 15 July 2001</i> .....	69
1.19.	<i>Labour force of agricultural holdings by type of ownership, 15 July 2001</i> .....	70
1.20.	<i>Agricultural holdings of sole holders by manager of holding, 15 July 2001</i> .....	73
1.20.1.	<i>Sole holders as managers in agricultural holdings by size class of agricultural land, 15 July 2001</i> ....	74
1.20.2.	<i>Sole holders as managers in agricultural holdings by age group, 15 July 2001</i> .....	75
1.20.3.	<i>Working time of sole holders as managers in agricultural holdings, 15 July 2001</i> .....	76
1.20.4.	<i>Spouses of sole holders as managers in agricultural holdings by size class of agricultural land, 15 July 2001</i> .....	77
1.20.5.	<i>Spouses of sole holders as managers in agricultural holdings by age group, 15 July 2001</i> .....	78
1.20.6.	<i>Working time of spouses of sole holders as managers in agricultural holdings, 15 July 2001</i> .....	79
	<i>Income in operating agricultural holdings</i> .....	81
	<i>Tables</i>	
2.	<i>Agricultural holdings by income of economic activity, 15 July 2001</i> .....	82
2.1.	<i>Agricultural holdings by kind of income and by size class of agricultural land, 15 July 2001</i> .....	88
2.2.	<i>Agricultural holdings by share of income from crop production and livestock farming and by size class of agricultural land, 15 July 2001</i> .....	90
	<i>Definitions</i> .....	94



## SISSEJUHATUS

2001. aasta põllumajandusloendus korraldati "Põllumajandusloenduse seaduse" (RT I, 2000, 35, 217) alusel 15.–29. juulini 2001. Loendusmoment oli 15. juulil kell 00.00.

Loendusküsimustik on koostatud kolme loenduslehega: majapidamisleht (270 küsimust), metsaleht (32 küsimust) ja kodumajapidamisleht (57 küsimust). Metsaleht täideti sellise majapidamise kohta, kus oli vähemalt üks hektar metsamaad. Loendusküsimustik on koostatud ekspertgrupi ettepanekuid ja rahvuslikke vajadusi arvestades ning on kooskõlas Euroopa Liidu liikmesriikide põllumajanduslike majapidamiste struktuuri uuringutele kehtestatud nõuetega. Seega on loendusel Eesti põllumajanduse kohta kogutud andmed võrreldavad teiste Euroopa riikide omadega.

Põllumajandusloendusega hõlmati nii tegutsevad kui ka mittetegutsevad põllumajanduslikud majapidamised ja ka kodumajapidamised, et määrata kindlaks Eesti põllumajanduslik tootmispotentsiaal. Loendus ei hõlmanud riigimetsa ja riigi ning omavalitsuste reservmaid, mida ei kasutatud põllumajandussaaduste tootmisel.

Kogumik annab ülevaate tegutsevate põllumajanduslike majapidamiste (edaspidi *majapidamine*) tööjõust ja sissetulekust. Tabelites on andmed füüsiliste ja juriidiliste isikute majapidamiste kohta eraldi. Loenduse üks eesmärk

oli saada koondandmeid haldusüksuste põllumajandusliku seisundi kohta, seetõttu on ühe valdaja mitme omavalitsuse territooriumil asuvad valdused loendatud eri majapidamistena.

Tööjõudu vaadeldakse nii tööjõu kategooria (peretööjõud, alalised töötajad, ajutised töötajad) kui ka majapidamise valdaja liigi järgi. Peretööjõu hulka on arvatud kõik pereliikmed, kes talutöös osalesid (ka hooajaliselt).

Tööjõud on loendatud majapidamiste kaupa ja kogu tööjõud on arvatatud majapidamiste tööjõu summana. Kui isik on töötanud osatööajaga mitmes majapidamises, on ta hõivatuna loendatud kõigis neis vastavalt tegelikult töötatud ajale. Seega võib majapidamistes loendatud hõivatute arv kokku olla mõnevõrra suurem talutööd tegelikult teinud isikute arvust.

Sissetuleku all mõistetakse kaupade ja teenuste müügist saadud tulu. Esitatud on majapidamiste sissetulekute proportsionaalne jaotus tegevusala järgi sissetuleku rahalist suurust näitamata.

Loenduse meetodika ja loendusküsimustik on esitatud kogumikus "2001. aasta põllumajandusloendus. I. Üldandmed. Taimekasvatus. Loomakasvatus. 2001 *Agricultural Census. I. General Data. Crop Production. Livestock*".

Kasutatud mõisted on esitatud kogumiku lõpus.

## INTRODUCTION

*The 2001 Agricultural Census was conducted pursuant to the Agricultural Census Act (RT I, 2000, 35, 217) on 15–29 July 2001. The moment of Census was on 15 July at 00.00.*

*The Census questionnaire includes three questionnaires: agricultural holding questionnaire (270 questions), forestry questionnaire (32 questions) and household plot questionnaire (57 questions). Forestry questionnaire was completed on holdings where there was at least one hectare of forest land. The Census questionnaire has been compiled taking into consideration propositions of the expert group and national requirements and is harmonised with the requirements of structural surveys of agricultural holdings valid for the European Union Member States. This enables to compare the data of Estonian agriculture collected by the Census with the data of other European countries.*

*The Agricultural Census covered operating and non-operating holdings as well as households to determine the agricultural production potential of Estonia. The Census did not cover state forest or reserve land owned by state and municipality which was not used in producing agricultural products.*

*The publication provides an overview of the labour force and income of operating agricultural holdings (hereinafter: holding). The tables provide separate data on holdings of natural and legal persons. As one of the purposes of the Census was to obtain aggregated data on the agricultural condition of administrative units, the possessions that belong to the same holder and locate on the territory of*

*different local municipalities are enumerated as separate holdings.*

*Labour force is surveyed by different categories (family labour force, regular employees, non-regular employees) as well as by kind of holder of agricultural holding. All members of the family who participated in farm work (incl. seasonal work) are included in family labour force.*

*Labour force has been enumerated by holdings and total labour force has been calculated as the sum of labour force of holdings. If a person has worked part-time in several holdings, he/she has been enumerated as employed in each holding according to actually worked time. Thus the total number of employed persons enumerated may be somewhat bigger than the number of persons who were actually engaged in farm work.*

*The revenue received from sale of goods and services is considered as income. The proportional division of income of holdings has been given by economic activities without indicating the monetary value of income.*

*The methodology and Census questionnaire have been provided in the publication “2001. aasta põllumajandusloendus. I. Üldandmed. Taimekasvatus. Loomakasvatus. 2001 Agricultural Census. I. General Data. Crop Production. Livestock”.*

*Terms used have been provided at the end of the publication.*

**Diagramm 1. Majapidamiste tööjõud, 15. juuli 2001**

*Diagram 1. Labour force of holdings, 15 July 2001*

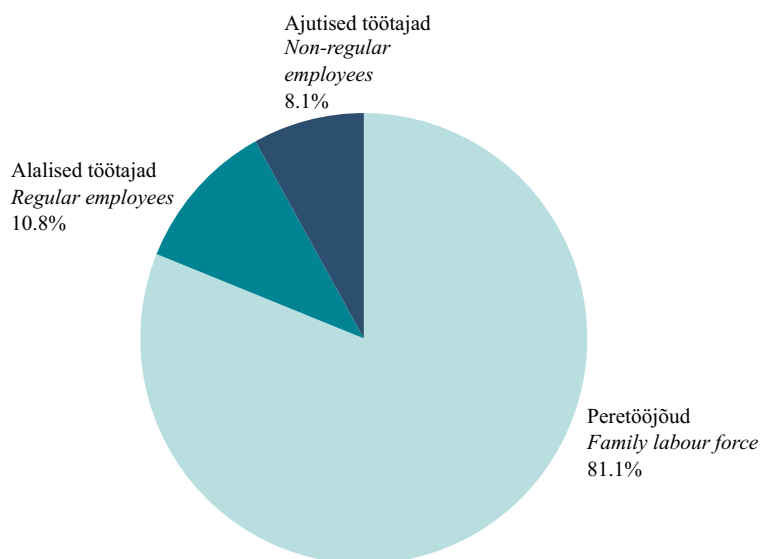

**Diagramm 2. Tööaja jaotus majapidamistes, 15. juuli 2001**

*Diagram 2. Distribution of working time in holdings, 15 July 2001*

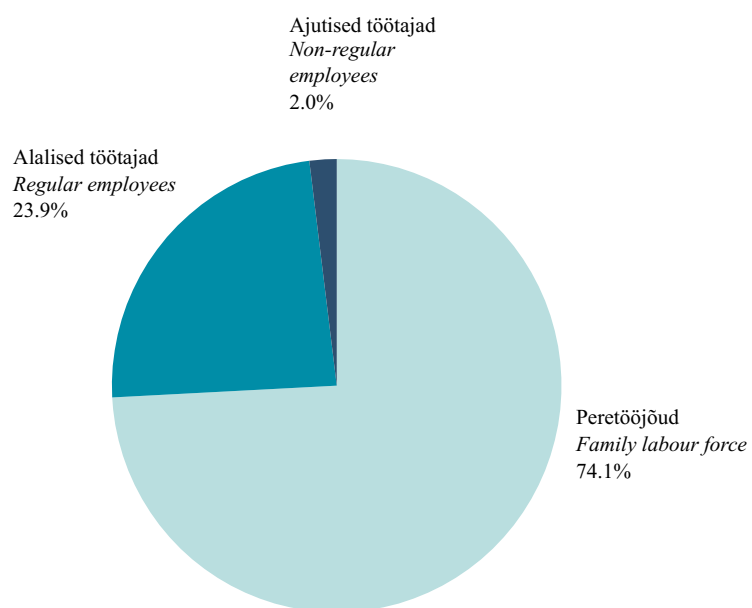

**Diagramm 3. Majapidamiste peretöäjõud, 15. juuli 2001**

*Diagram 3. Family labour force of holdings, 15 July 2001*

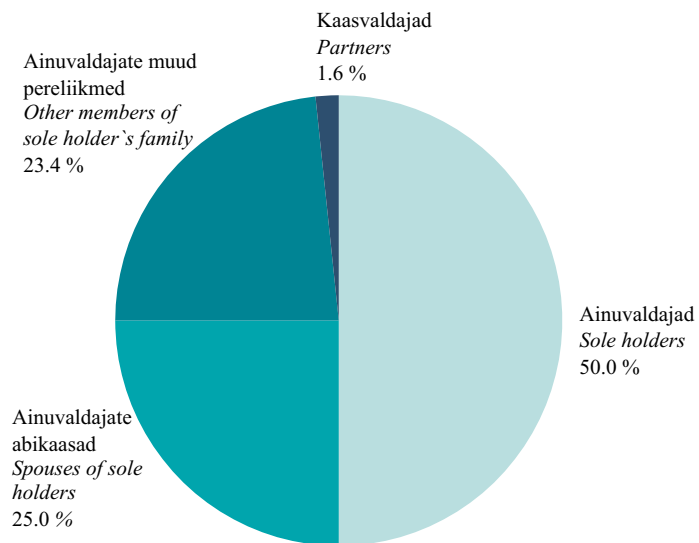

**Diagramm 4. Peretöäjõu tööaja jaotus majapidamistes, 15. juuli 2001**

*Diagram 4. Distribution of working time of family labour force in holdings, 15 July 2001*

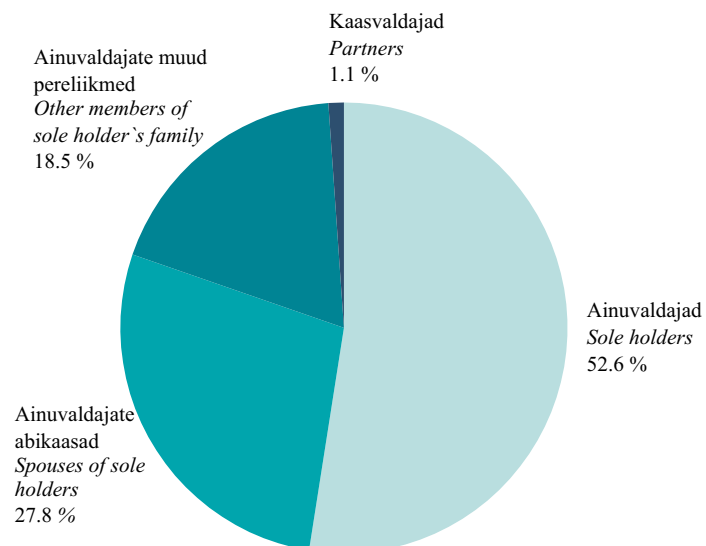

**Diagramm 5. Majapidamiste püsitööjõud maakonniti, 15. juuli 2001**  
*Diagram 5. Permanent labour force of holdings by counties, 15 July 2001*

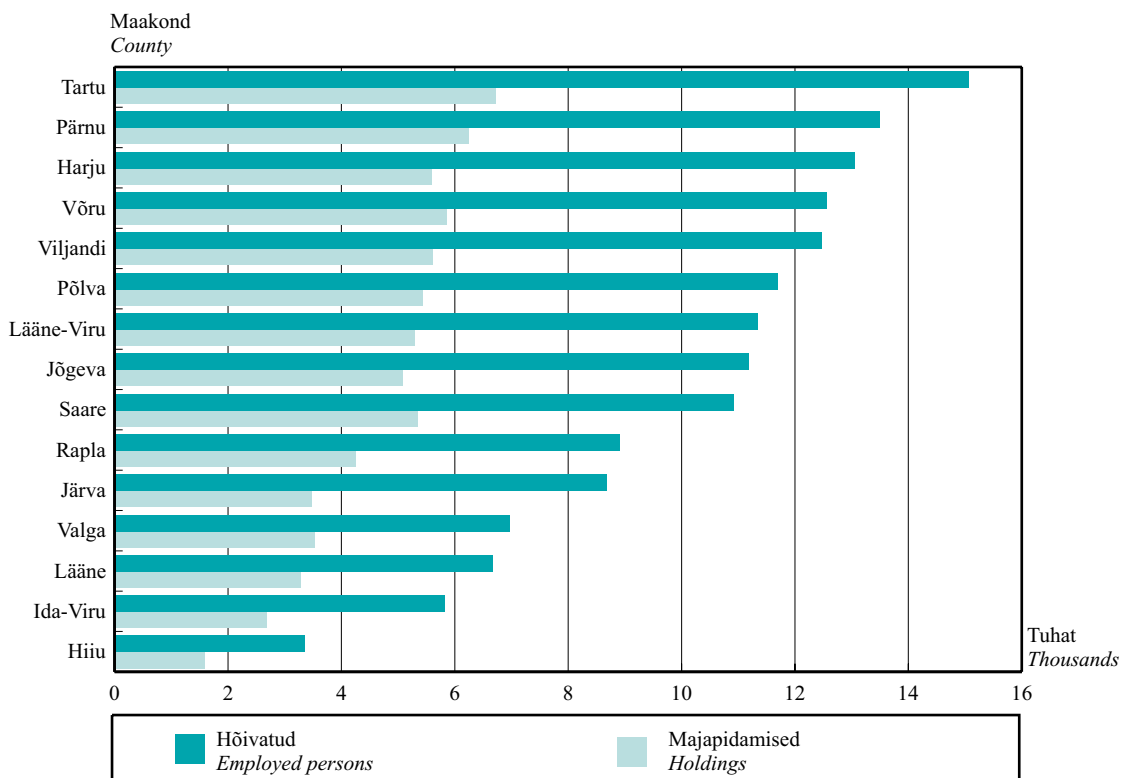

**Diagramm 6. Majapidamiste ajutised töötajad maakonniti, 15. juuli 2001**  
*Diagram 6. Non-regular employees of holdings by counties, 15 July 2001*

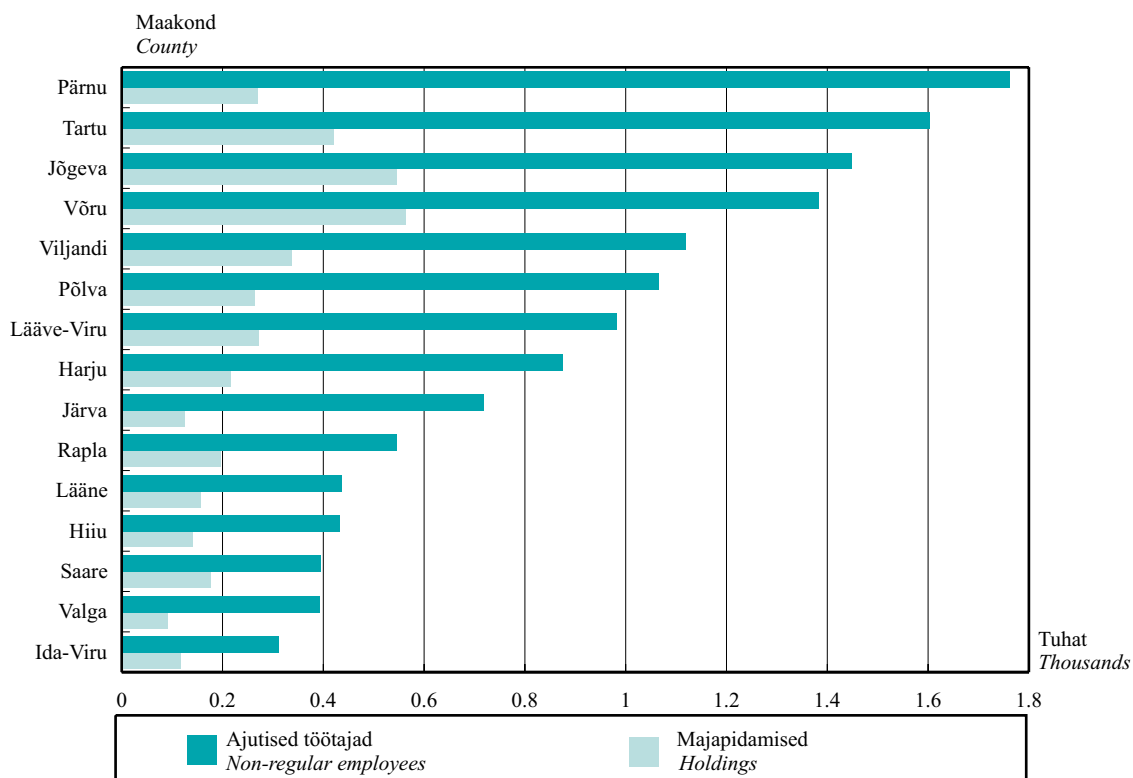

**Diagramm 7. Alalised töötajad vanuserühma järgi, 15. juuli 2001**  
*Diagram 7. Regular employees by age group, 15 July 2001*

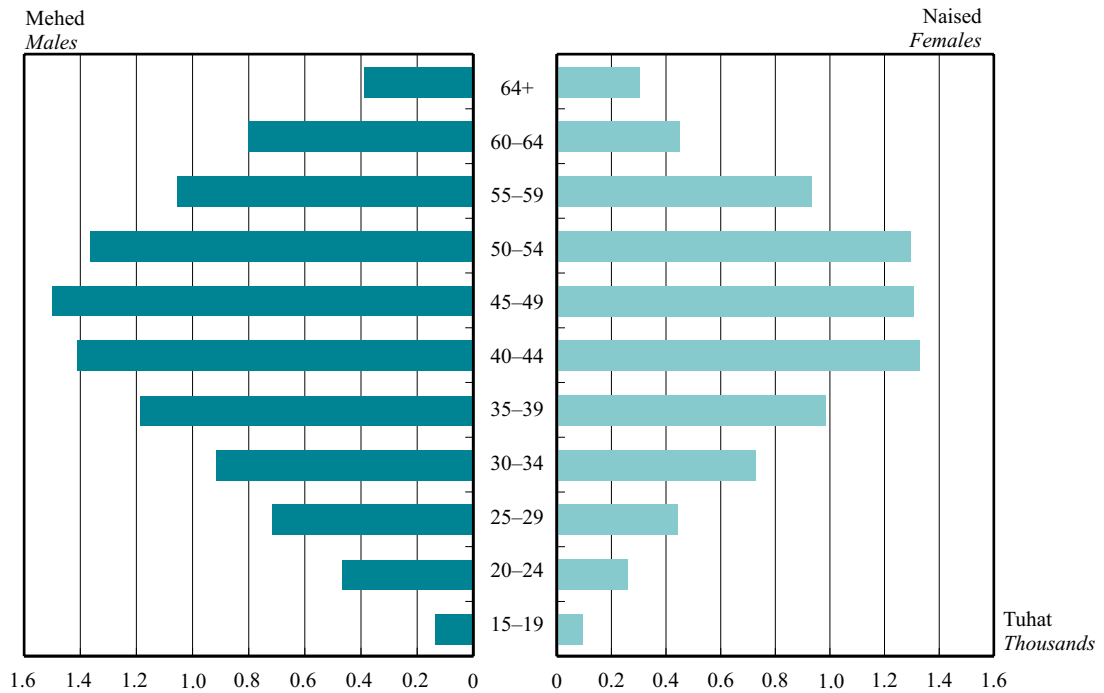

**Diagramm 8. Alalised töötajad tööaja järgi, 15. juuli 2001**

*Diagram 8. Regular employees by working time, 15 July 2001*

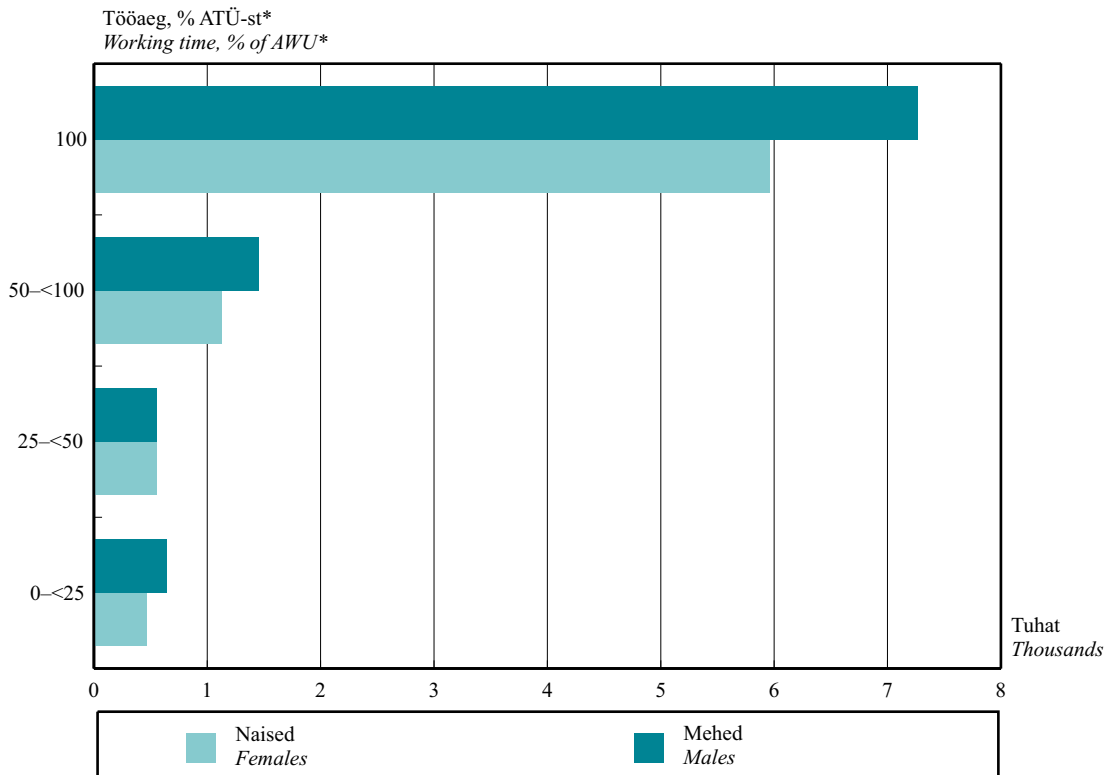

\*ATÜ – aastatööühik.

\*AWU – annual work unit.

**Diagramm 9. Ainuvaldajad vanuserühma järgi, 15. juuli 2001**  
*Diagram 9. Sole holders by age group, 15 July 2001*

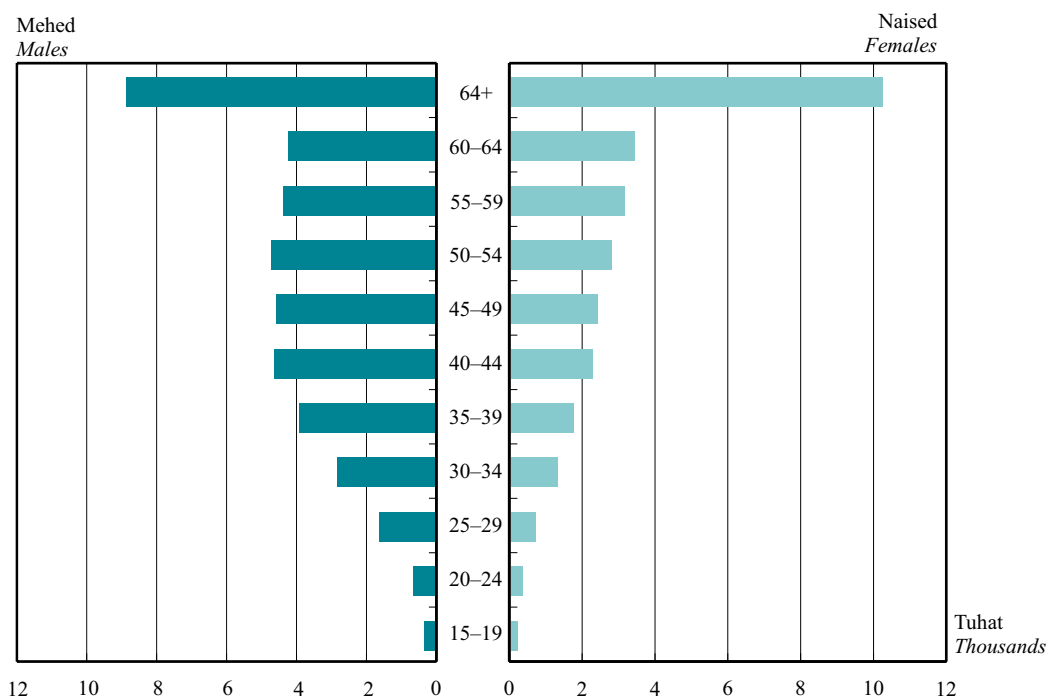

**Diagramm 10. Ainuvaldajad tööaja järgi, 15. juuli 2001**  
*Diagram 10. Sole holders by working time, 15 July 2001*

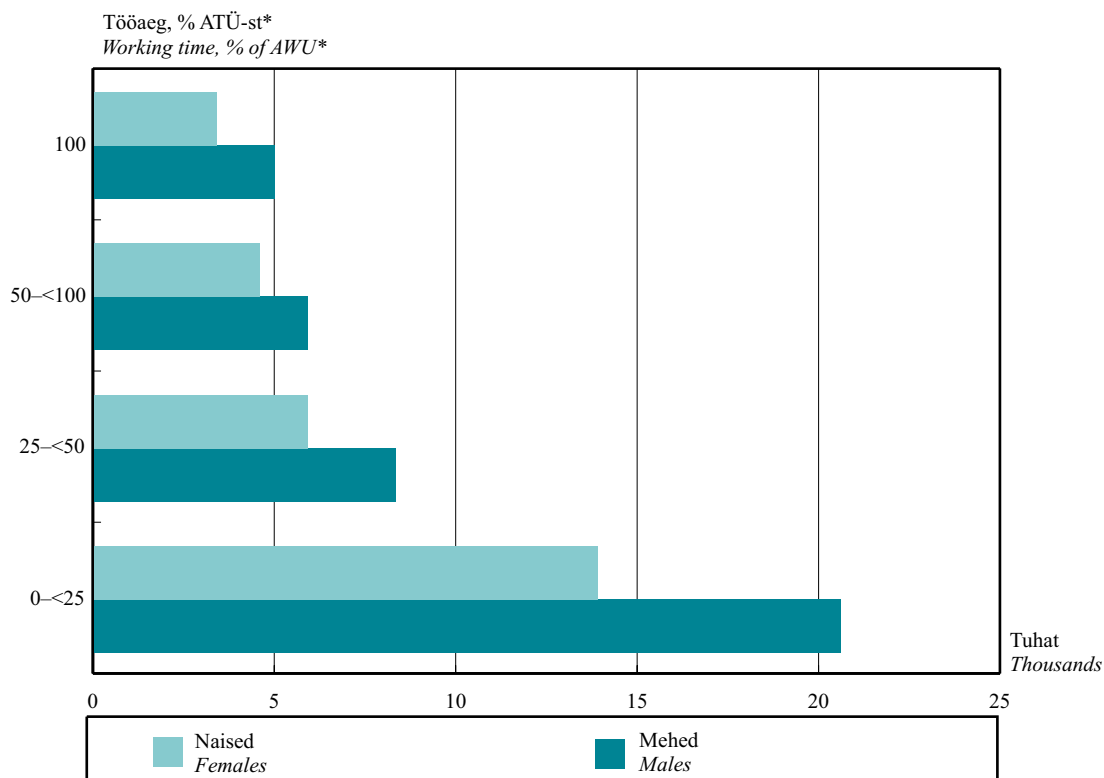

\*ATÜ – aastatööühik.  
 \*AWU – annual work unit.

**Diagramm 11. Ainuvaldajate abikaasad vanuserühma järgi, 15. juuli 2001**  
*Diagram 11. Spouses of sole holders by age group, 15 July 2001*

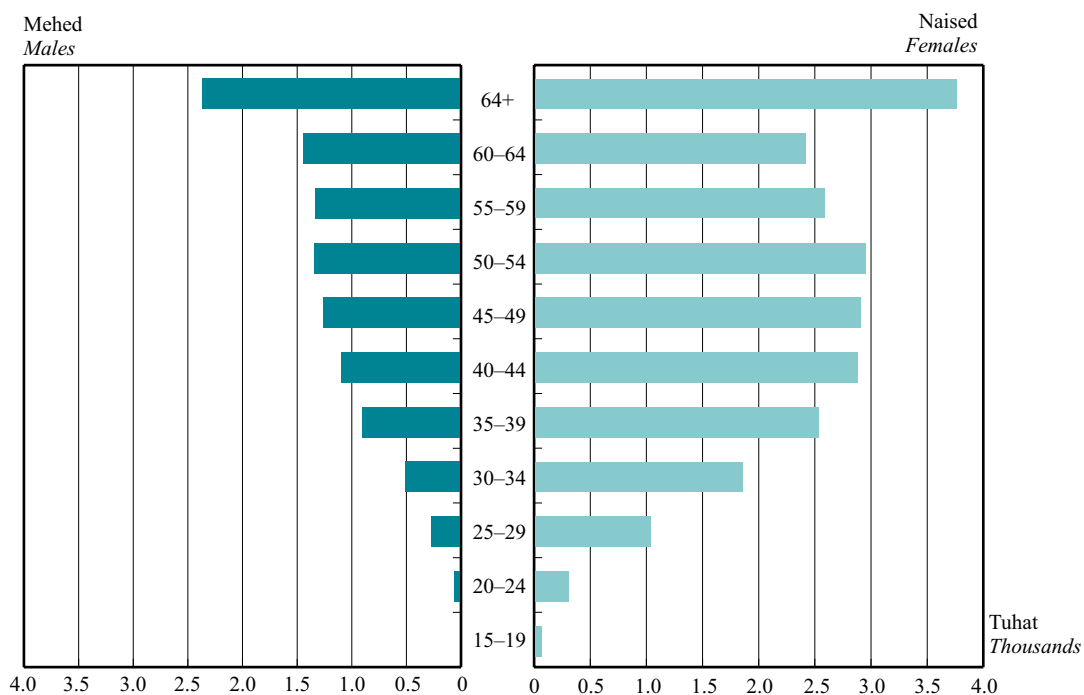

**Diagramm 12. Ainuvaldajate abikaasad tööaja järgi, 15. juuli 2001**  
*Diagram 12. Spouses of sole holders by working time, 15 July 2001*

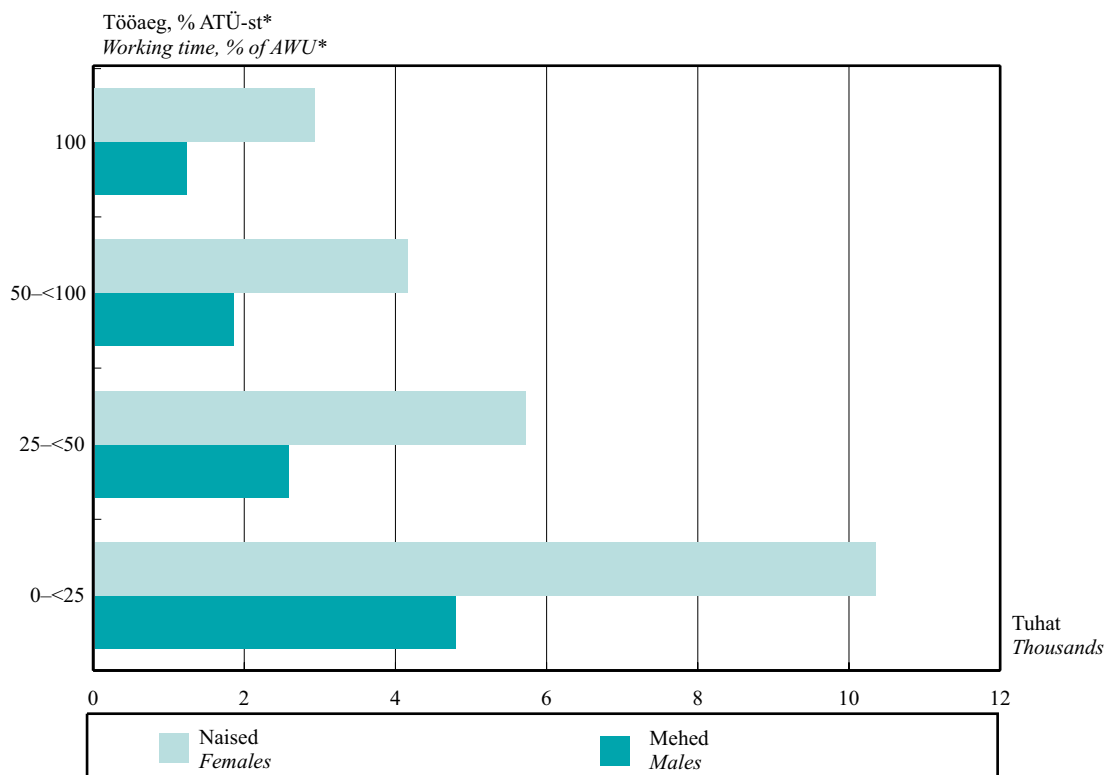

\*ATÜ – aastatööühik.  
 \*AWU – annual work unit.



**Diagramm 13. Ainuvaldajate muud pereliikmed vanuserühma järgi, 15. juuli 2001**  
*Diagram 13. Other members of sole holder's family by age group, 15 July 2001*

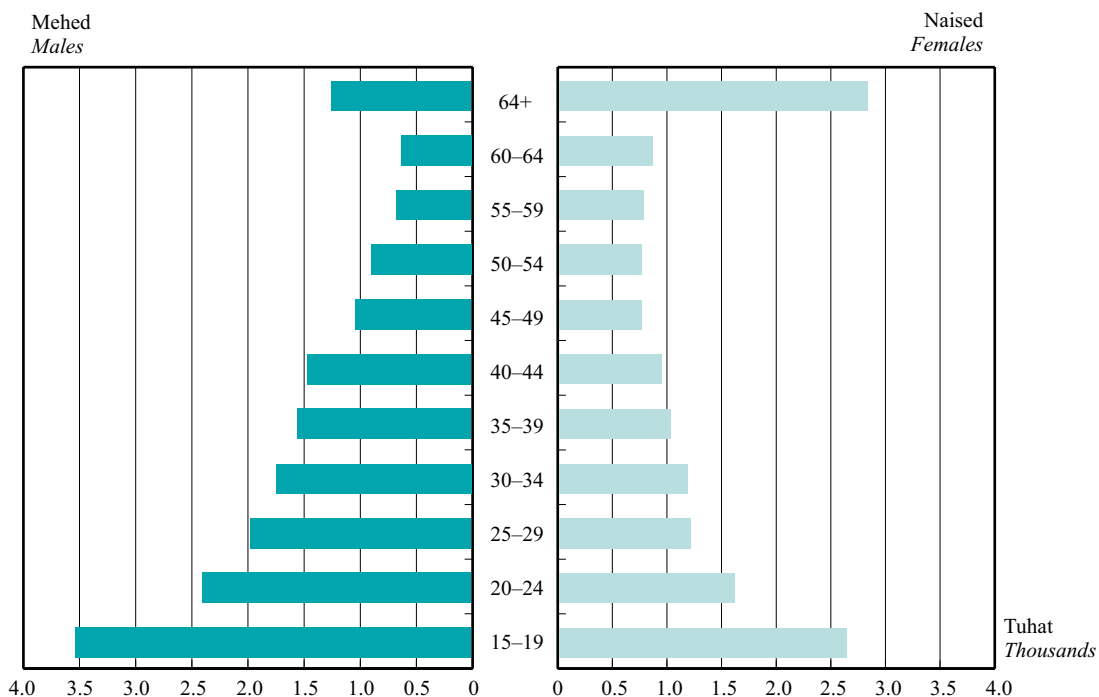

**Diagramm 14. Ainuvaldajate muud pereliikmed tööaja järgi, 15. juuli 2001**  
*Diagram 14. Other members of sole holder's family by working time, 15 July 2001*

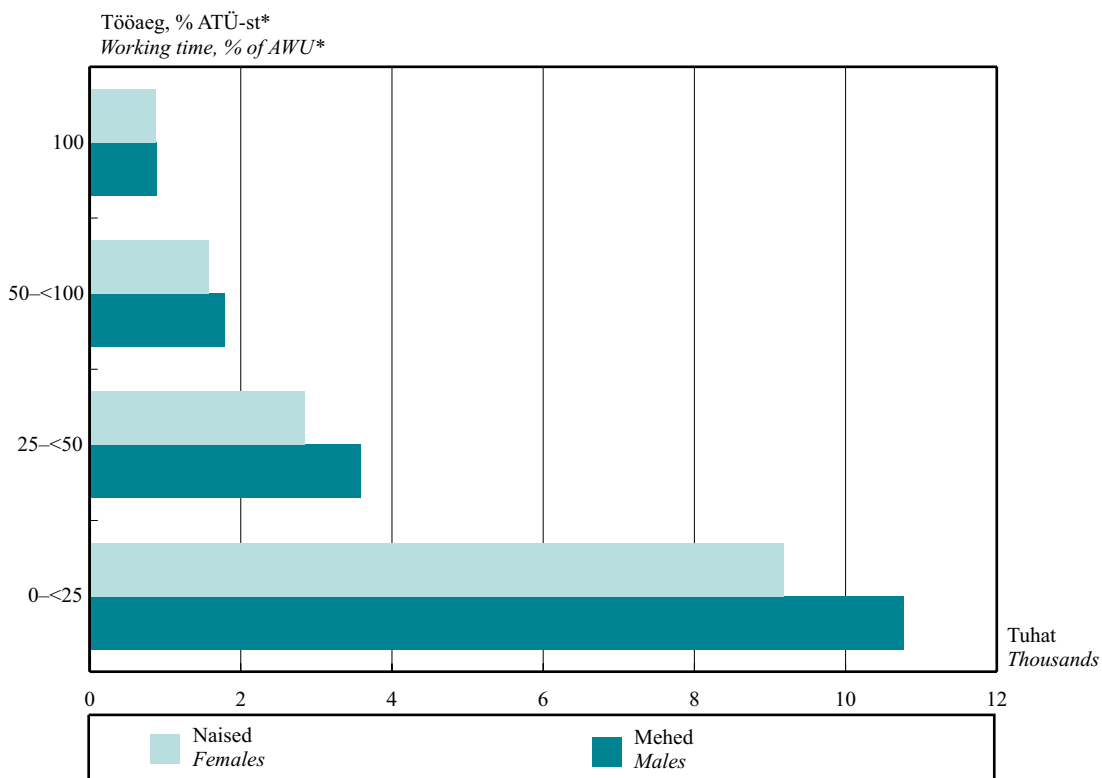

\*ATÜ – aastatööühik.  
 \*AWU – annual work unit.

**Diagramm 15. Peretöötajate tööaeg vanuserühma järgi, 15. juuli 2001**  
*Diagram 15. Working time of family labour force by age group, 15 July 2001*

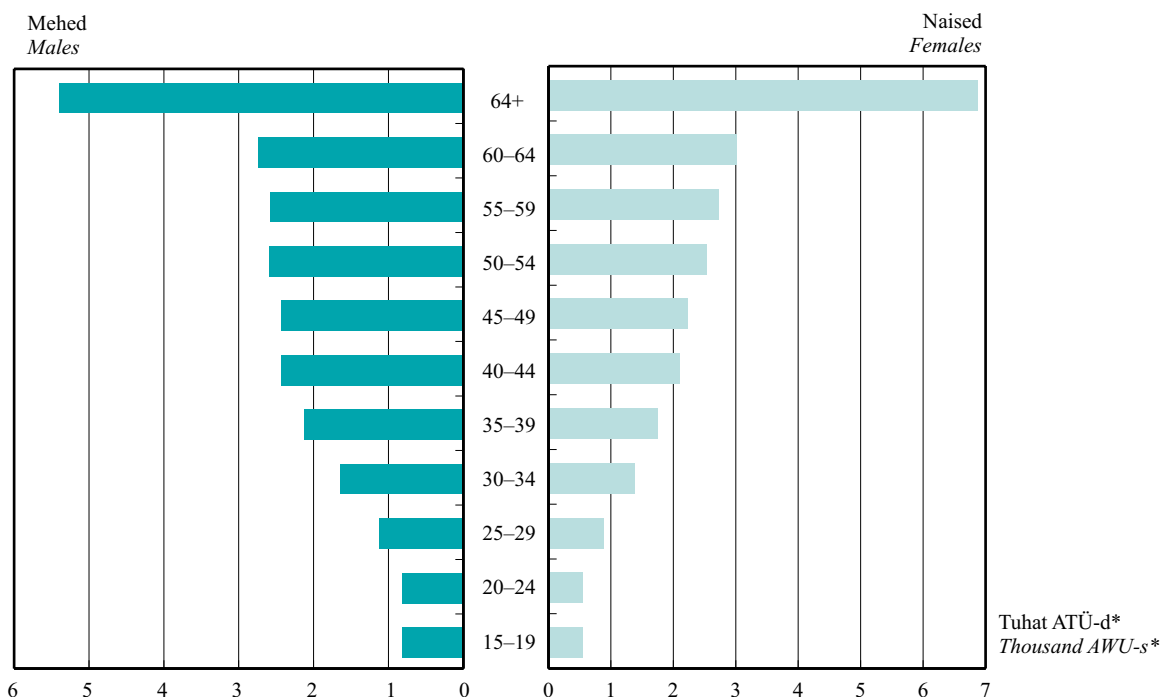

**Diagramm 16. Alaliste töötajate tööaeg vanuserühma järgi, 15. juuli 2001**  
*Diagram 16. Working time of regular employees by age group, 15 July 2001*

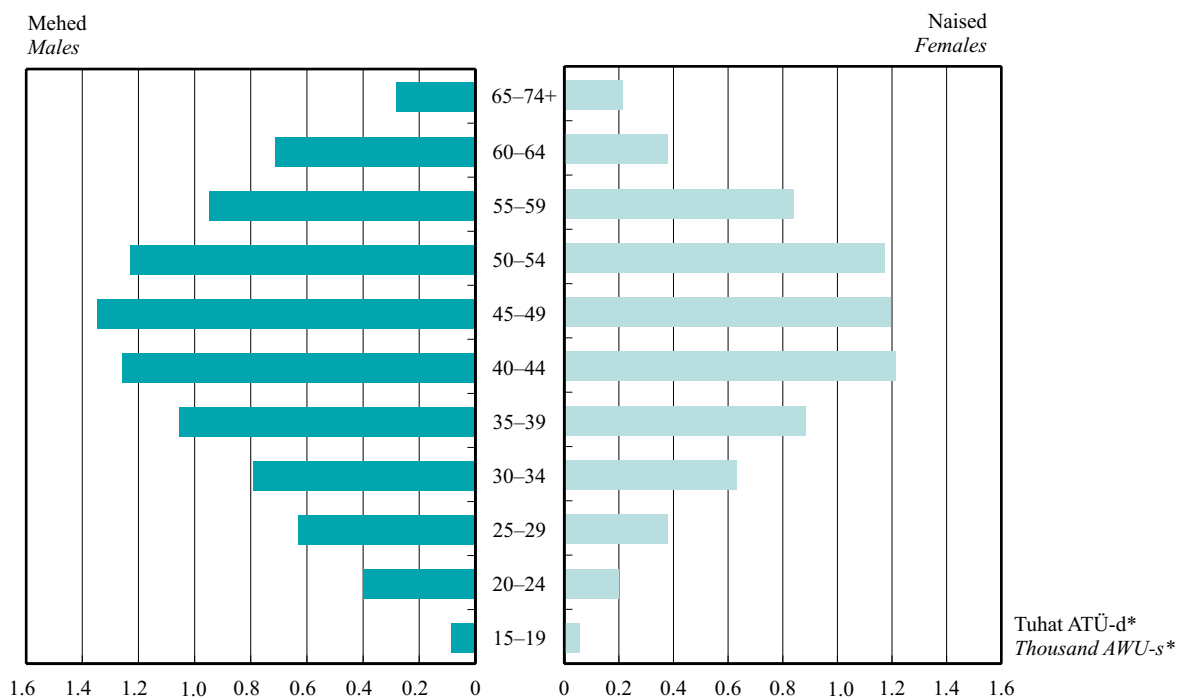

\*ATÜ – aastatööühik.  
 \*AWU – annual work unit.

**Diagramm 17. Majapidamistest põhisissetuleku saav peretöäjõud, 15. juuli 2001**  
*Diagram 17. Family labour force with main income from holdings, 15 July 2001*

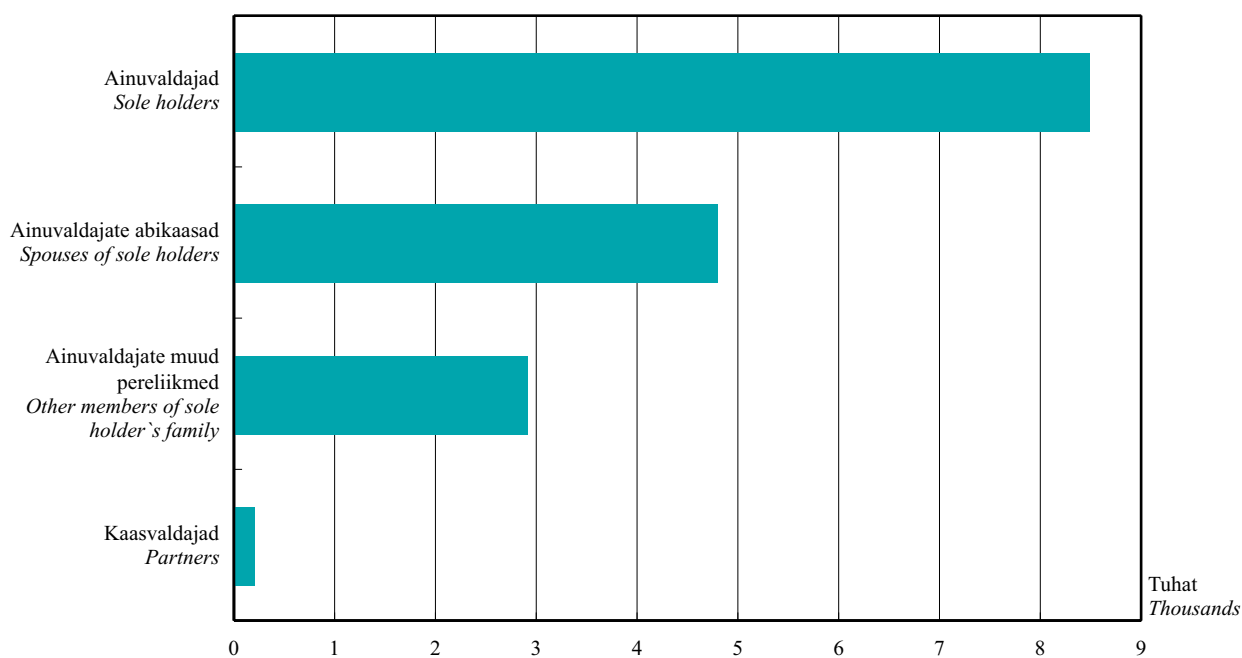

**Diagramm 18. Majapidamised sissetulekuallika järgi, 15. juuli 2001**  
*Diagram 18. Holdings by source of income, 15 July 2001*

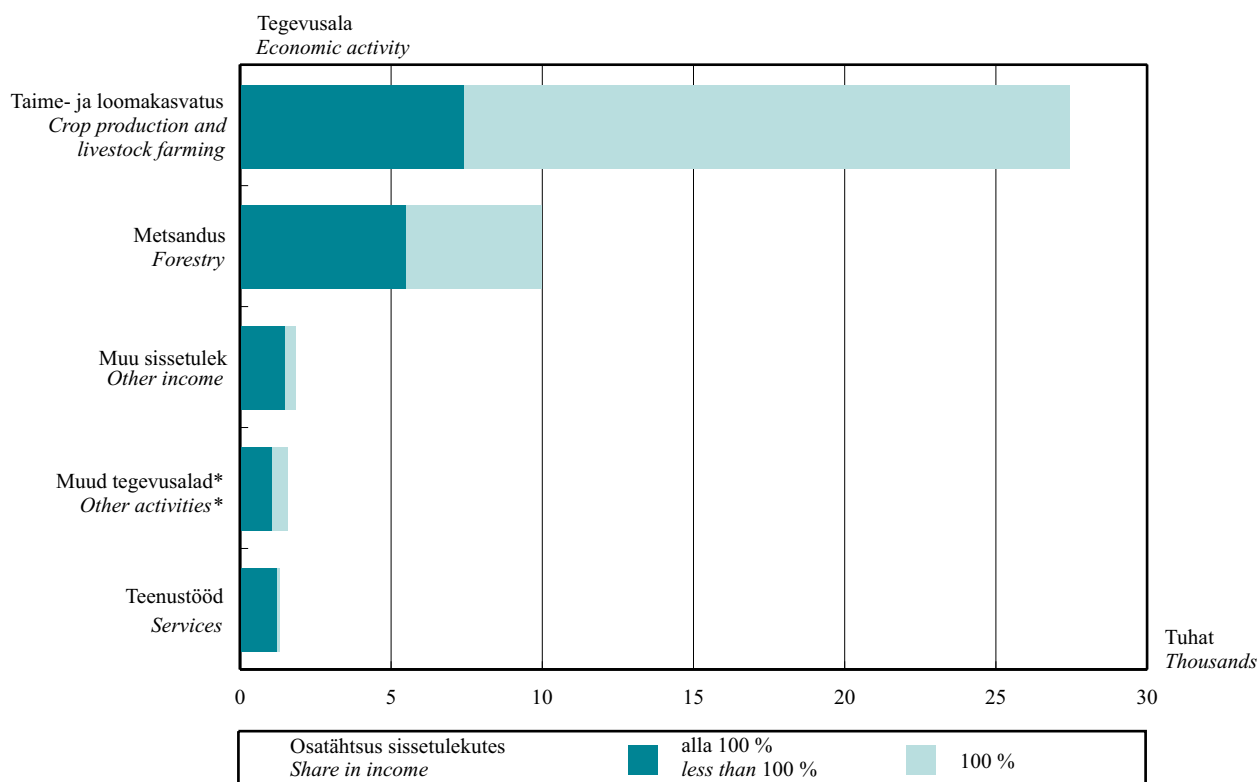

\* – Jahindus, taluturism ja sport, käsitöö, oma toodete töötlus, puidutöötlus, kalakasvatus ja -püük.

\* – Hunting, farm tourism and sports, handicraft, manufacture of own products, manufacture of wood, aquaculture and fishing.

**Diagramm 19. Taim- ja loomakasvatusest sissetulekut saavad majapidamised maakonniti, 15. juuli 2001**  
*Diagram 19. Holdings with income from crop production and livestock farming by counties, 15 July 2001*

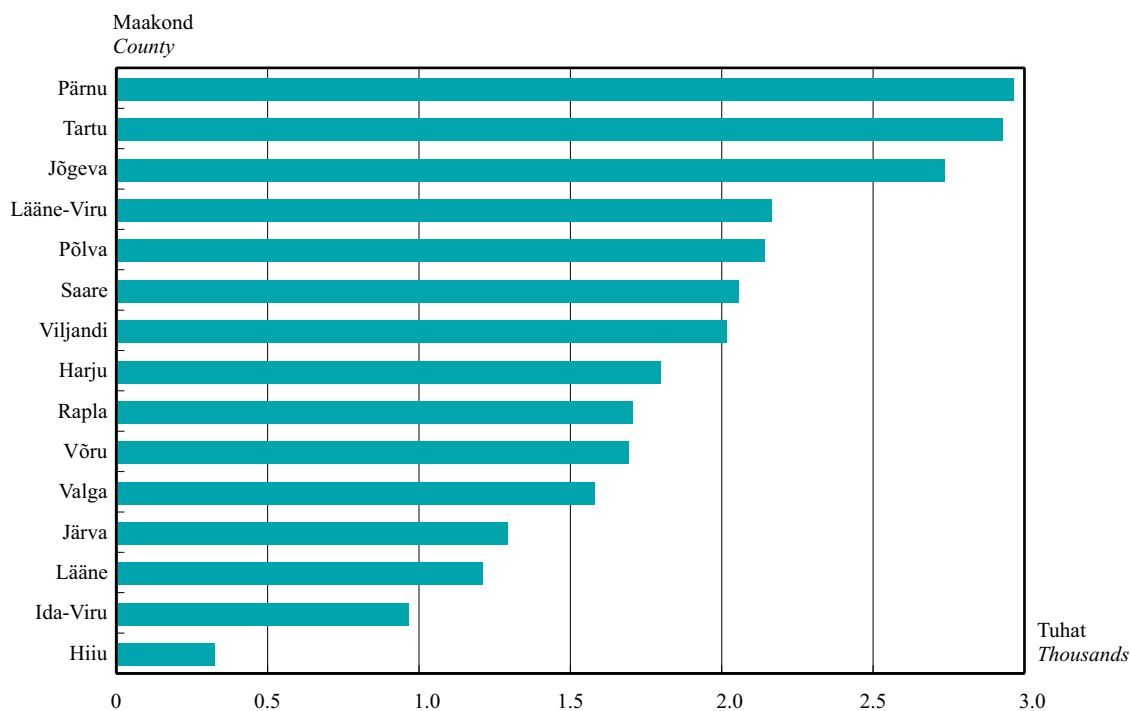

**Diagramm 20. Majapidamised sissetulekuallikate arvu järgi, 15. juuli 2001**  
*Diagram 20. Holdings by number of sources of income, 15 July 2001*

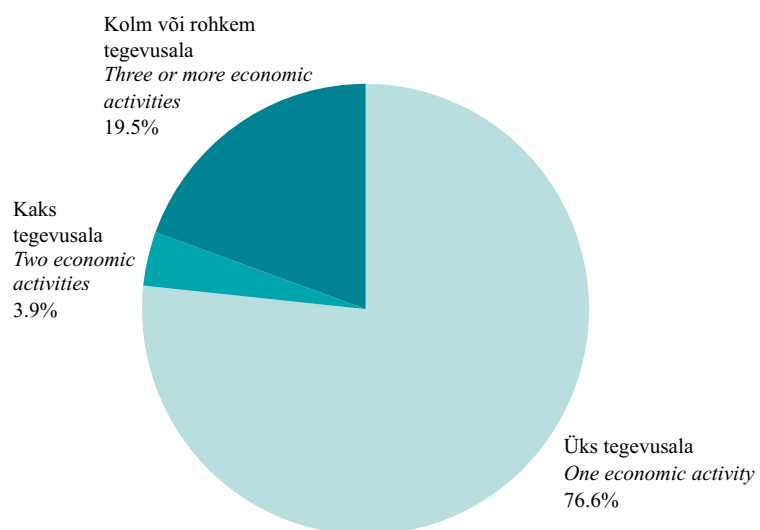

**Teemakaart 1. Majapidamiste tööjõud tööaja järgi, 15. juuli 2001**  
 Thematic map 1. Labour force of holdings by working time, 15 July 2001

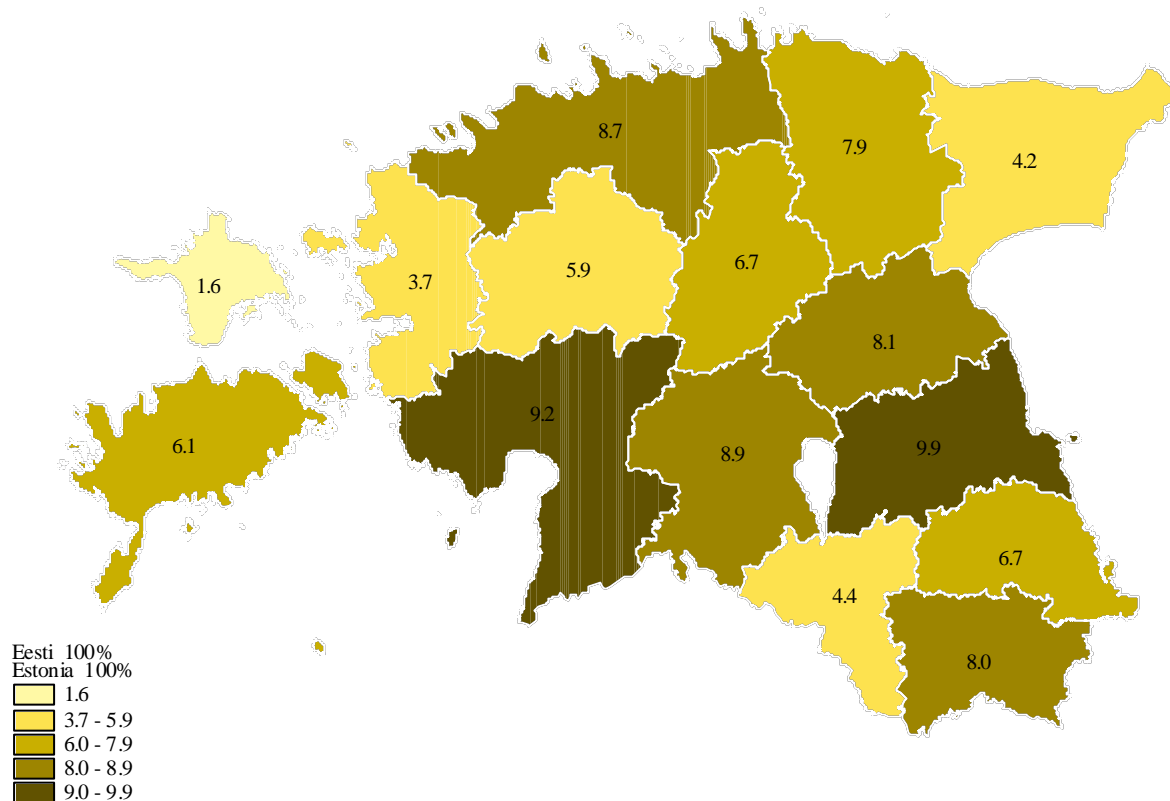

**Teemakaart 2. Peretööjõu osatähtsus majapidamiste tööjõus, 15. juuli 2001**  
 Thematic map 2. Proportion of family labour force in labour force of holdings, 15 July 2001

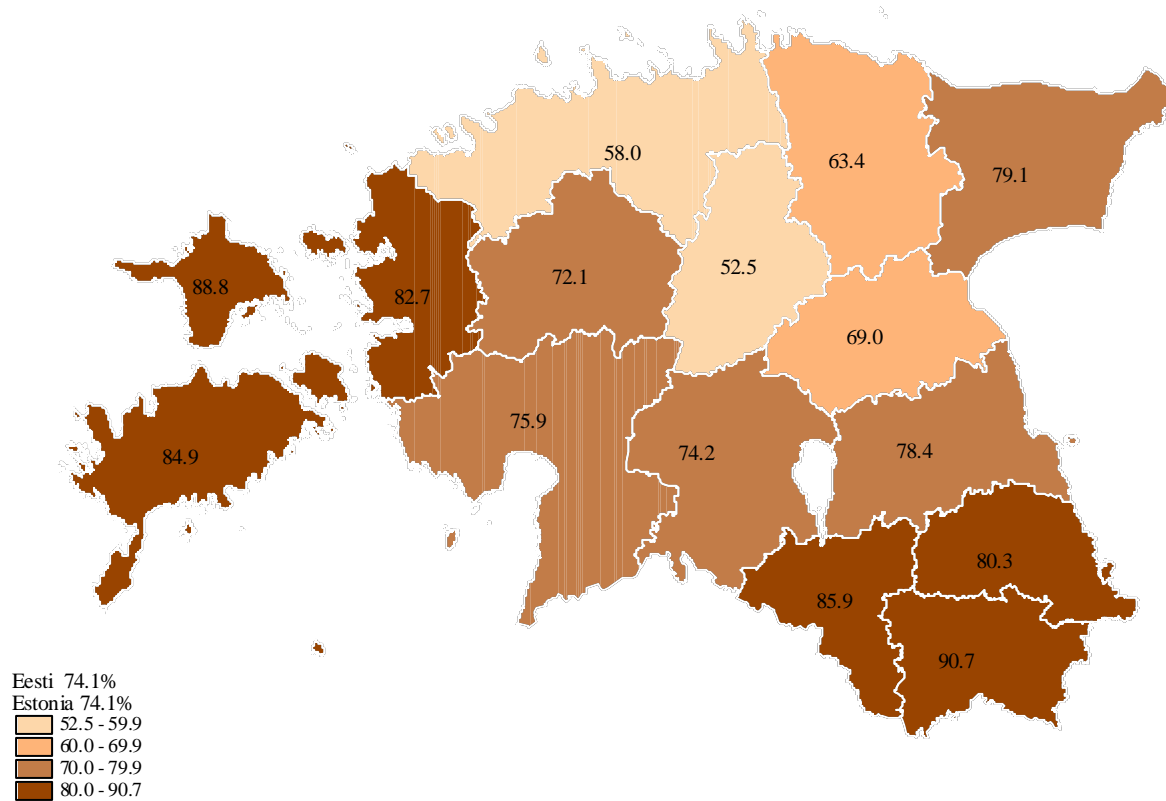

### Teemakaart 3. Majapidamise keskmine tööaeg, 15. juuli 2001

Thematic map 3. Average working time per holding, 15 July 2001

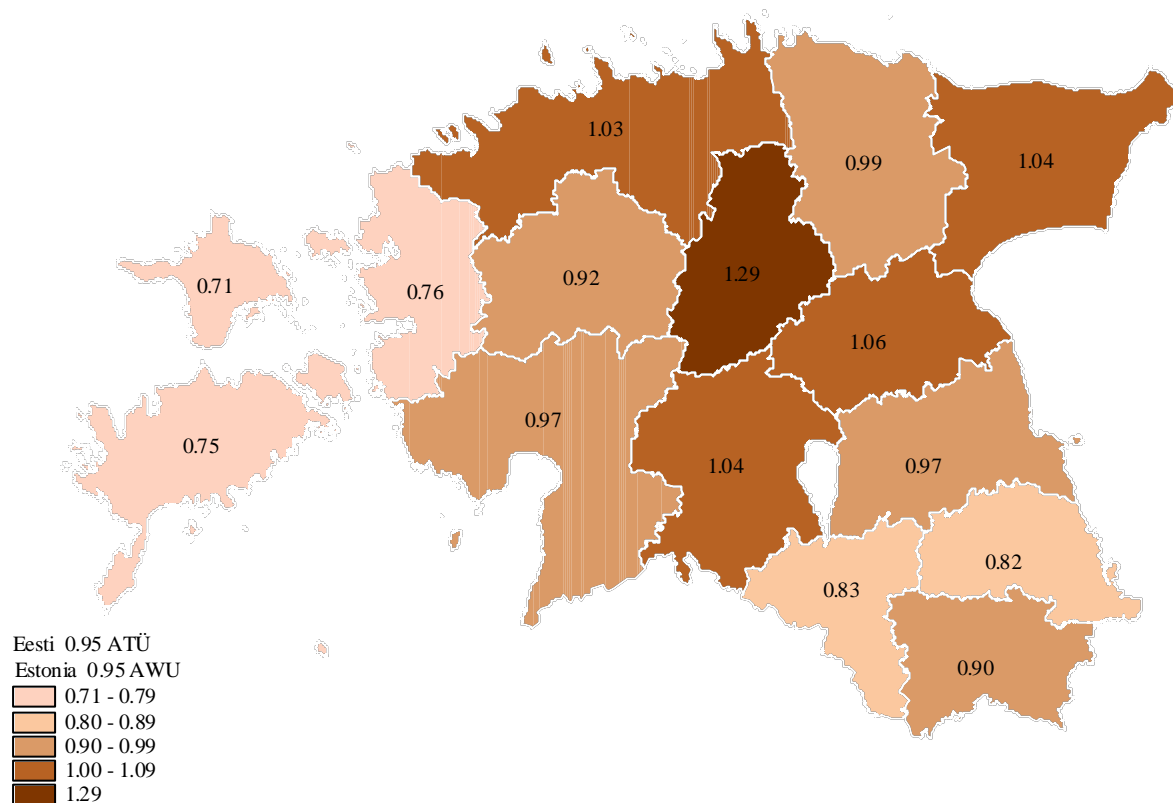

### Teemakaart 4. Sissetulekuga majapidamised ja nende jaotus sissetulekuallika järgi, 15. juuli 2001

Thematic map 4. Holdings with income and their distribution by source of income, 15 July 2001

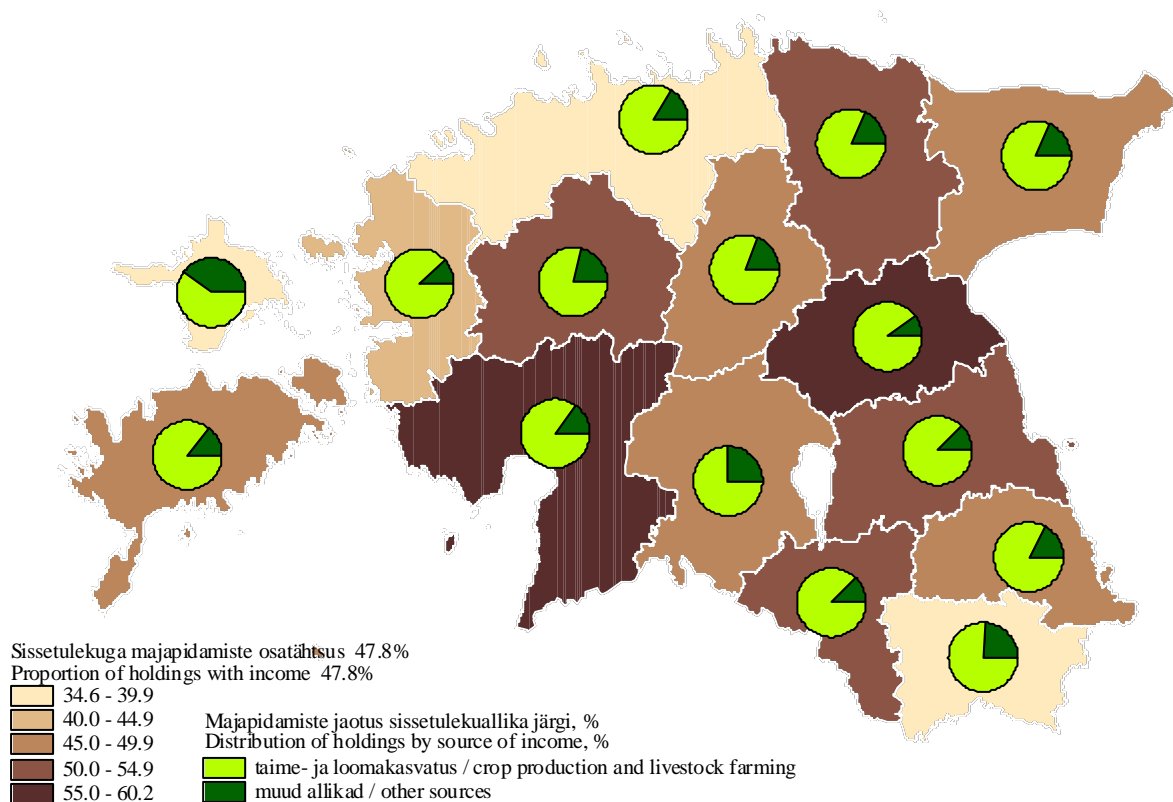

## TEGUTSEVATE PÕLLUMAJANDUSLIKE MAJAPIDAMISTE TÖÖJÕUD

15. juulil 2001 oli Eestis 68 917 tegutsevat põllumajanduslikku majapidamist (edaspidi *majapidamine*), kus viimase 12 kuu jooksul oli 164 366 hõivatut: peretööjõudu 133 278, alalisi töötajaid 17 741 ja ajutisi töötajaid 13 347 (diagramm 1). 65-aastaseid või vanemaid oli 30 067 ehk 19,9% püsitööjõust. Tööjõud on loendatud majapidamiste kaupa ja kogu tööjõud on arvatud majapidamiste tööjõu summamana. Kui üks isik on töötanud osatööajaga mitmes majapidamises, on ta loendatud hõivatuna kõigis neis vastavalt tegelikult töötatud ajale. Seega võib majapidamistes loendatud hõivatuid olla mõnevõrra rohkem kui talutööd tegelikult teinud isikuid.

70 majapidamises ei olnud majapidamise asukohas tööjõudu näidatud. Need majapidamised (põhiliselt teravilja ja söödakultuuride kasvatajad) kasutasid kas sama valdaja teise omavalitsuse territooriumil asuva majapidamise tööjõudu või teenustööd. 54 juriidilise isiku majapidamises (hooldekodud, lastekodud, koolid, kirikud, mõned teadusasutused) oli põllumajanduslikuks tööjõuks ainult ajutised töötajad.

Eesti põllumajandust iseloomustab peretööjõu ja pensioniealiste suur osatähtsus ning ajutiste töötajate väike tööaeg (diagrammid 2 ja 15).

Kõigi hõivatute tööaeg kokku oli 65 233 aastatööühikut (edaspidi ATÜ). Keskmine tööaeg majapidamises oli 0,95 ATÜ-d ja tööaeg 100 hektari põllumajandusmaa kohta 7,4 ATÜ-d. Keskmiselt oli ühes majapidamises püsivalt hõivatud 2,19 isikut. Püsivalt hõivatute keskmine tööaeg oli 0,42 ATÜ-d. Peretööjõu tööaeg oli 48 376 ATÜ-d (74,1% kogu tööajast), üks hõivatute töötas keskmiselt 0,36 ATÜ-d. Alaliste töötajate tööaeg oli 15 561 ATÜ-d (23,9%), keskmiselt töötas iga töötaja 0,88 ATÜ-d. Ajutiste töötajate tööaeg oli 1296 ATÜ-d (2,0%), keskmiselt töötas üks töötaja 175 tundi.

### FÜÜSILISTE ISIKUTE MAJAPIDAMISTE TÖÖJÕUD

Füüsiliste isikute majapidamistes oli hõivatuid 145 266 (88,4% kogu tööjõust): peretööjõudu 133 278, alalisi töötajaid 2275 ja ajutisi töötajaid 9713. Tööaeg füüsiliste isikute majapidamistes kokku oli 50 420 ATÜ-d (77,3% kogu tööajast). Majapidamise keskmine tööaeg oli 0,74 ATÜ-d ja tööaeg 100 hektari põllumajandusmaa kohta 9,2 ATÜ-d. Keskmiselt oli ühes majapidamises püsivalt hõivatud 1,99 isikut. Püsivalt hõivatute keskmine tööaeg oli 0,37 ATÜ-d. Peretööjõu tööaeg oli 95,9% füüsiliste isikute majapidamise tööajast.

Alaliste töötajate tööaeg oli 1401 ATÜ-d (2,8%), keskmiselt töötas alaline töötaja 0,62 ATÜ-d. Ajutiste töötajate tööaeg oli 643 ATÜ-d (1,3%), keskmiselt töötas ajutine töötaja 119 tundi.

Peretööjõu hulka kuulus 66 892 ainuvaldajat, 33 183 ainuvaldaja abikaasat, 31 075 ainuvaldaja muud pereliiget ja 2128 kaasvaldajat (diagrammid 3 ja 4). Ainuvaldajate tööaeg oli 25 430 ATÜ-d (52,6% peretööjõu tööajast), ainuvaldaja keskmine tööaeg oli 0,38 ATÜ-d. Ainuvaldajate abikaasade tööaeg oli 13 437 ATÜ-d (27,8%), keskmiselt 0,40 ATÜ-d. Abikaasa oli talutööga hõivatud igas teises ainuvaldaja majapidamises. Ainuvaldajate muude pereliikmete tööaeg oli 8951 ATÜ-d (18,5%) ja keskmine tööaeg 0,29 ATÜ-d. Ainuvaldajate muid pereliikmeid töötas 19 580 majapidamises, keskmiselt 1,59 muud pereliiget majapidamise kohta. Kaasvaldajate tööaeg oli 558 ATÜ-d (1,2%), keskmine tööaeg 0,26 ATÜ-d. Kaasvaldajatega majapidamisi oli 1092, keskmiselt oli ühes majapidamises hõivatud 1,95 kaasvaldajat.

### JURIIDILISTE ISIKUTE MAJAPIDAMISTE TÖÖJÕUD

Juriidiliste isikute majapidamistes oli hõivatuid 19 100 (11,6% kogu tööjõust): 15 466 alalist töötajat ja 3634 ajutist töötajat. Keskmiselt oli ühes majapidamises püsivalt hõivatud 17,59 isikut, hõivatute keskmine tööaeg oli 0,92 ATÜ-d. Keskmine tööaeg majapidamise kohta oli 15,88 ATÜ-d ja 100 hektari põllumajandusmaa kohta 4,5 ATÜ-d. Juriidiliste isikute majapidamiste tööaeg kokku oli 14 813 ATÜ-d (22,7% kogu tööajast). Alaliste töötajate tööaeg oli 14 160 ATÜ-d (95,6% juriidiliste isikute majapidamiste tööajast), keskmiselt töötas töötaja 0,92 ATÜ-d. Ajutiste töötajate tööaeg oli 652 ATÜ-d (4,4%), keskmiselt töötas üks töötaja 323 tundi.

### PÕLLUMAJANDUSLIK TÖÖJÕUD MAAKONDADES

Põllumajanduslik püsitööjõud erines maakonniti rohkem kui 4,5 korda (diagramm 5) sõltuvalt maakonna suurusest ja põllumajanduse osatähtsusest maakonnas. Kõige rohkem oli püsitööjõudu Tartu maakonnas — 14 996 hõivatut ehk 9,9% hõivatute koguarvust — ja kõige vähem Hiiumaa maakonnas — 3285 hõivatut ehk 2,2% hõivatute koguarvust. Kõigi hõivatute töötaja järgi erinesid need maakonnad 6 korda — vastavalt 6445 ATÜ-d ehk 9,9% kõigi majapidamiste tööajast ja 1076 ATÜ-d ehk 1,6% (teemakaart 1).

Tartu maakonnas töötas täistööajaga 2571 hõivatut (17,1%), ühe hõivatu keskmine tööaeg oli 0,39 ATÜ-d. Keskmiselt oli ühes majapidamises püsivalt hõivatud 2,25 töötajat. Keskmine tööaeg ühe majapidamise kohta oli 0,95 ATÜ-d ja 100 hektari põllumajandusmaa kohta 8,5 ATÜ-d. 28,8% valdajatest ei elanud alaliselt majapidamise asukohas.

Hiiu maakonnas töötas täistööajaga 244 hõivatut (7,4%), ühe hõivatu keskmine tööaeg oli 0,29 ATÜ-d. Keskmiselt oli ühes majapidamises 2,16 püsivalt hõivatut. Keskmine tööaeg ühe majapidamise kohta oli 0,71 ATÜ-d ja 100 hektari põllumajandusmaa kohta 9,8 ATÜ-d. 28,7% valdajatest ei elanud alaliselt majapidamise asukohas.

Peretööjõu osatähtsus majapidamiste tööjõus tööaja järgi oli 74,1% ja see erines maakonniti 1,7 korda (teemakaart 2). Kõige suurem oli peretööjõu osatähtsus Võru maakonnas (90,7%) ja kõige väiksem Järva maakonnas (52,5%).

Keskmine tööaeg majapidamises oli 0,95 ATÜ-d ja see erines maakonniti 1,8 korda (teemakaart 3). Kõige suurem oli majapidamise keskmine tööaeg Järva maakonnas (1,29 ATÜ-d) ja kõige väiksem Hiiu maakonnas (0,71 ATÜ-d).

Täistööajaga töötas põllumajanduses 27 185 hõivatut (18,0% püsitööjõust), maakonniti oli erinevus kuni 11,8 korda. Kõige suurem oli täistööajaga hõivatute osatähtsus Järva maakonnas (30,2%) ja kõige väiksem Hiiu maakonnas (7,4%).

Püsivalt hõivatute keskmine tööaeg erines maakonniti kuni 1,6 korda. Kõige suurem oli püsivalt hõivatute keskmine tööaeg Järva maakonnas (0,50 ATÜ-d) ja kõige väiksem Hiiu maakonnas (0,32 ATÜ-d).

Ajutiste töötajate arv erines maakonniti kuni 5,8 korda (diagramm 6), kõige suurem oli see Pärnu maakonnas — 1753 töötajat ehk 13,1% ajutiste töötajate arvust. Kõige väiksem oli ajutiste töötajate arv Ida-Viru maakonnas — 303 töötajat ehk 2,2%. Ajutiste töötajate tööaeg oli kõige suurem Tartu maakonnas — 152 ATÜ-d ehk 11,7% — ja kõige väiksem Hiiu maakonnas — 31 ATÜ-d ehk 2,4% ajutiste töötajate tööajast.

## PERETÖÖJÕUD VANUSE JA TÖÖAJA JÄRGI

Peretööjõud hõlmas 88,2% püsitööjõust. Peretööjõu jaotus hõivatute arvu ja tööaja järgi on esitatud diagrammidel 3 ja 4. Mehi oli 67 673 ehk 50,8% ja naisi 65 605 ehk 49,2% peretööjõust. Peretööjõudu iseloomustab üle 54-aastaste ja pensionialiste suur osatähtsus. 15–34-aastasi oli 27 340 ehk 20,5% peretööjõust, 35–54-aastasi 50 857 ehk 38,2% ja üle 54-aastasi 55 081 ehk 41,3%. Üle 64-aastaste osatähtsus oli 22,1% ehk 29 404 hõivatut.

Peretööjõu hulgas on vähe täistööajaga hõivatuid. Täistööajaga töötas 14 026 hõivatut ehk 10,5% peretööjõust. 89,5% peretööjõust töötas osajaga.

Üle 54-aastastel oli kõige suurem osatähtsus ka tööaja järgi (diagramm 15). 15–34-aastaste pereliikmete summaarne tööaeg oli 7314 ATÜ-d ehk 15,1% peretööjõu tööajast, 35–54-aastastel 17 855 ATÜ-d ehk 36,9% ja üle 54-aastastel 23 207 ATÜ-d ehk 48,0%. Üle 64-aastaste hõivatute tööaeg oli 12 281 ATÜ-d ehk 25,4% peretööjõu tööajast.

Ainuvaldajaid oli 66 892 ehk 50,2% peretööjõust. 59,0% ainuvaldajatest olid mehed ja 41,0% naised. Kõige rohkem oli üle 64-aastasi ainuvaldajaid — 18 882 ehk 28,2% ainuvaldajatest. See on üle kahe korra rohkem kui hõivatuid ükskõik millises teises vanuserühmas (diagramm 9). Selles vanuserühmas oli naisi rohkem kui mehi, teistes vanuserühmades oli mehi rohkem. Ainuvaldajate tööaeg oli 52,6% peretööjõu tööajast, keskmine tööaeg oli 0,38 ATÜ-d. Täistööajaga töötas 8204 ainuvaldajat ehk 12,3% ainuvaldajatest (diagramm 10). Osatööajaga töötas 58 688 ainuvaldajat ehk 87,7% ainuvaldajatest: tööajaga 0–25% ATÜ-st 51,3%, tööajaga 25–50% ATÜ-st 21,0% ja tööajaga 50–100% ATÜ-st 15,4%. 602 ainuvaldajat ehk 0,9% ei osalenud talutöös.

Ainuvaldajate töötavaid abikaasasid oli 33 183 ehk 24,9% peretööjõust. Ainuvaldajate abikaasadest olid 30,9% mehed ja 69,1% naised. Kõige rohkem oli hõivatuid üle 64-aastaste hulgas — 6068 ehk 18,3% ainuvaldajate abikaasadest (diagramm 11). Naisi oli igas vanuserühmas rohkem kui mehi. Ainuvaldajate abikaasade tööaeg oli 27,8% peretööjõu tööajast, keskmine tööaeg oli 0,40 ATÜ-d. Täistööajaga töötas 4057 ainuvaldaja abikaasat ehk 12,2% (diagramm 12). Osatööajaga töötas 29 126 ainuvaldaja abikaasat ehk 87,8%: tööajaga 0–25% ATÜ-st 45,3%, tööajaga 25–50% ATÜ-st 24,7% ja tööajaga 50–100% ATÜ-st 17,8%.

Ainuvaldajate muid pereliikmeid oli 31 075 ehk 23,3% peretööjõust. Ainuvaldajate muudest pereliikmetest olid 54,1% mehed ja 45,9% naised. Kõige rohkem oli hõivatuid 15–19-aastaste hulgas — 6098 ehk 19,6% ainuvaldajate muudest pereliikmetest (diagramm 13). Alates 55-aastastest oli naisi kõigis vanuserühmades rohkem kui mehi (üle 64-aastaste hulgas 2,3 korda rohkem). Ainuvaldajate muude pereliikmete tööaeg oli 18,5% peretööjõu tööajast, keskmine tööaeg oli 0,29 ATÜ-d. Täistööajaga töötas 1660 ainuvaldajate muud pereliiget ehk 5,3% (diagramm 14). Osatööajaga töötas 29 415 ainuvaldajate muud pereliiget ehk 94,7%: tööajaga 0–25% ATÜ-st 63,9%, tööajaga 25–50% ATÜ-st 20,3% ja tööajaga 50–100% ATÜ-st 10,5%.

Töötavaid kaasvaldajaid oli 2128 ehk 1,6% peretööjõust. Kaasvaldajatest 54,0% olid mehed ja



46,0% naised. Kõige rohkem oli kaasvaldajaid üle 64-aastaste hulgas — 438 ehk 20,6% kaasvaldajatest. 55–59-aastaste ja üle 64-aastaste hulgas oli naised rohkem kui mehi, teistes vanuserühmades oli mehi rohkem. Kaasvaldajate tööaeg oli 1,2% peretöötajate tööajast, keskmiselt töötas kaasvaldaja 0,26 ATÜ-d. Täistööajaga töötas 105 kaasvaldajat ehk 4,9%. Osatööajaga töötas 2023 kaasvaldajat ehk 95,1% kaasvaldajatest: tööajaga 0–25% ATÜ-st 71,0%, tööajaga 25–50% ATÜ-st 14,9% ja tööajaga 50–100% ATÜ-st 9,1%.

Majapidamine oli põhiline sissetulekuallikas 12,2% peretöötajatest (diagramm 17): 8458 ainuvaldajale (12,6% ainuvaldajatest), 4765 ainuvaldaja abikaasale (14,4% ainuvaldajate abikaasadest), 2874 ainuvaldaja muule pereliikmele (9,2% ainuvaldajate muudest pereliikmetest) ja 170 kaasvaldajale (8,0% kaasvaldajatest).

## ALALISED TÖÖTAJAD VANUSE JA TÖÖAJA JÄRGI

Põllumajanduslikust püsivõõrusest oli alalisi töötajaid 11,8%. Meestöötajaid oli 9775 ehk 55,1% ja naistöötajaid 7966 ehk 44,9%. Alalise tööajaga oli palju 35–54-aastasi — 10 257 ehk 57,8% alalistest töötajatest (diagramm 7). 15–34-aastasi töötajaid oli 3637 ehk 20,5% ja üle 54-aastasi töötajaid 3847 ehk 21,7%. Üle 64-aastaste töötajate osatähtsus oli 3,7%. Meestöötajaid oli kõige rohkem 45–49-aastaste hulgas — 1485 ehk 15,2% meestöötajatest. Üle 64-aastaste meestöötajate osatähtsus oli 3,8%. Naistöötajaid oli kõige rohkem

40–44-aastaste hulgas — 1312 ehk 16,7% naistöötajatest. Üle 64-aastaste naistöötajate osatähtsus oli 3,6%. Meestöötajaid oli igas vanuserühmas rohkem kui naisi.

Alalist tööjõudu iseloomustab täistööajaga hõivatute suur osatähtsus (diagramm 8). Täistööajaga hõivatuid oli 13 159 ehk 74,2% alalistest töötajatest. Osatööajaga töötas 4582 töötajat ehk 25,8%. Tööajaga 0–25% ATÜ-st töötas 5,8%, tööajaga 25–50% ATÜ-st 5,9% ja tööajaga 50–100% ATÜ-st 14,2% töötajatest. Alaliste töötajate keskmine tööaeg oli 0,88 ATÜ-d. Mees- ja naistöötajaid oli ühepalju tööajaga 25–50% ATÜ-st töötajate hulgas. Kõigis ülejäänud tööajarühmades oli meestöötajaid rohkem kui naistöötajaid.

35–54-aastaste töötajate osatähtsus oli kõige suurem ka tööaja järgi (diagramm 16). 15–34-aastaste alaliste töötajate summaarne tööaeg oli 2366 ATÜ-d ehk 15,2% alaliste töötajate tööajast, 35–54-aastastel 9231 ATÜ-d ehk 59,3% ja üle 54-aastastel 3284 ATÜ-d ehk 21,1%. Üle 64-aastaste tööaeg oli 464 ATÜ-d ehk 3,0%.

## AJUTISED TÖÖTAJAD

Ajutisi töötajaid oli 5,5% majapidamistest. Ajutisi töötajaid oli 13 347 ehk 8,1% kogu tööjõust, kuid nende summaarne tööaeg oli ainult 1296 ATÜ-d ehk 2,0% kogu tööajast. Keskmiselt töötas ajutine töötaja 175 tundi — füüsilise isiku majapidamises 119 tundi ja juriidilise isiku majapidamises 323 tundi.

## LABOUR FORCE IN OPERATING AGRICULTURAL HOLDINGS

*On 15 July 2001 there were 68,917 operating agricultural holdings (hereinafter holding) in Estonia with labour force. Employed persons in holdings during the last 12 months totalled 164,366, of which 133,278 family labour force, 17,741 regular employees and 13,347 non-regular employees (Diagram 1). 30,067 (19.9%) of permanent labour force were aged 65 or older. Labour force has been enumerated by holdings and total labour force has been calculated as the sum of labour force of holdings. If a person has worked part-time in several holdings, he/she has been enumerated as employed in each holding according to actually worked time. Thus the total number of employed persons enumerated may be somewhat bigger than the number of persons who were actually engaged in farm work.*

*70 holdings had not indicated labour force in the location of holding. These holdings (which grew mainly grain and fodder crops) used either the labour force of the same holder's holding locating*

*on the territory of other local government or services. In 54 holdings of legal persons (social welfare institutions, children's homes, schools, churches, some research establishments) only non-regular employees were agricultural labour force.*

*Labour force in Estonian agriculture is characterised by high proportion of family labour force and pension-aged persons and small working time of non-regular employees (Diagrams 2 and 15).*

*The total working time of all employed persons was 65,233 annual work units (hereinafter AWU). The average working time per holding was 0.95 AWU-s and working time per 100 hectares of agricultural land was 7.4 AWU-s. There were on an average 2.19 permanent employees in one holding and the average working time of permanent employee was 0.42 AWU-s. The working time of family labour force was 48,376 AWU-s (74.1% of the total working time) and the average working time per*

employed person was 0.36 AWU-s. The working time of regular employees was 15,561 AWU-s (23.9%) and the average working time per employee was 0.88 AWU-s. The working time of non-regular employees was 1,296 AWU-s (2.0%), one employee worked on an average 175 hours.

## **LABOUR FORCE IN HOLDINGS OF NATURAL PERSONS**

Employed persons in holdings of natural persons numbered 145,266 (88.4% of the total labour force), of which family labour force 133,278, regular employees 2,275 and non-regular employees 9,713. The total working time in holdings of natural persons was 50,420 AWU-s (77.3% of the total working time). The average working time per holding was 0.74 AWU-s and the working time per 100 hectares of agricultural land was 9.2 AWU-s. There were on an average 1.99 permanent employees in one holding and the average working time of permanent employee was 0.37 AWU-s. The working time of family labour force was 95.9% of the working time of holdings of natural persons. The working time of regular employees was 1,401 AWU-s (2.8%) and the average working time of a regular employee was 0.62 AWU-s. The working time of non-regular employees was 643 AWU-s (1.3%), non-regular employee worked on an average 119 hours.

Family labour force included 66,892 sole holders, 33,183 spouses of sole holders, 31,075 other members of sole holder's family and 2,128 partners (Diagrams 3 and 4). The working time of sole holders was 25,430 AWU-s (52.6% of the working time of family labour force) and the average working time of sole holder was 0.38 AWU-s. The working time of spouses of sole holders was 13,437 AWU-s (27.8%) and the average working time was 0.40 AWU-s. The spouse was employed in farm labour in every second holding of sole holder. The working time of other members of sole holder's family was 8,951 AWU-s (18.5%) and the average working time was 0.29 AWU-s. Other members of sole holder's family were working in 19,580 holdings, on an average 1.59 other members of sole holder's family per holding. The working time of partners was 558 AWU-s (1.2%) and the average working time was 0.26 AWU-s. Holdings with partners numbered 1,092, on an average 1.95 partners were employed in one holding.

## **LABOUR FORCE IN HOLDINGS OF LEGAL PERSONS**

Employed persons in holdings of legal persons numbered 19,100 (11.6% of the total labour force): 15,466 regular employees and 3,634 non-regular employees. There were on an average 17.59

permanently employed persons in one holding and the average working time of permanently employed person was 0.92 AWU-s. The average working time per holding was 15.88 AWU-s and the working time per 100 hectares of agricultural land was 4.5 AWU-s. The total working time of holdings of legal persons was 14,813 AWU-s (22.7% of the total working time). The working time of regular employees was 14,160 AWU-s (95.6% of the working time of holdings of legal persons) and the average working time per employee was 0.92 AWU-s. The working time of non-regular employees was 652 AWU-s (4.4%) and the average working time per employee was 323 hours.

## **AGRICULTURAL LABOUR FORCE IN COUNTIES**

Agricultural permanent labour force varied by counties more than 4.5 times (Diagram 5) depending on the size of the county and proportion of agriculture in the county. Permanent labour force was most numerous in Tartu county — 14,996 employed persons or 9.9% of the total number of employed persons and least numerous in Hiiu county — 3,285 employed persons or 2.2% of the total number of employed persons. By working time of all employed persons these counties differed by 6 times — correspondingly 6,445 AWU-s or 9.9% of the working time of all holdings and 1,076 AWU-s or 1.6% (Thematic map 1).

2,571 employed persons (17.1%) in Tartu county worked full-time, the average working time per employed person was 0.39 AWU-s. On an average 2.25 persons were permanently employed in one holding, the average working time per holding was 0.95 AWU-s and working time per 100 hectares of agricultural land was 8.5 AWU-s. 28.8% of holders did not live permanently in the location of the holding.

244 employed persons (7.4%) in Hiiu county worked full-time, the average working time per employed person was 0.29 AWU-s. On an average 2.16 persons were permanently employed in one holding, the average working time per holding was 0.71 AWU-s and working time per 100 hectares of agricultural land was 9.8 AWU-s. 28.7% of holders did not live permanently in the location of the holding.

The share of family labour force in holding's labour force by working time was 74.1% and differed by counties 1.7 times (Thematic map 2). The share of family labour force was biggest in Võru county — 90.7% and smallest in Järva county — 52.5%.

Average working time per holding was 0.95 AWU-s and it varied by counties 1.8 times (Thematic map 3). Average working time per holding was

biggest in Järva county — 1.29 AWU-s and smallest in Hiiu county — 0.71 AWU-s.

27,185 employed persons (18.0% of permanent labour force) worked full time in agriculture. The difference by counties was up to 11.8 times. The share of full-time employed persons was biggest in Järva county — 30.2% and smallest in Hiiu county — 7.4%.

The average working time of permanently employed person differed by counties up to 1.6 times and was biggest in Järva county — 0.50 AWU-s. The average working time was smallest in Hiiu county — 0.32 AWU-s.

The number of non-regular employees differed by counties up to 5.8 times (Diagram 6) and was biggest in Pärnu county — 1,753 employees or 13.1% of the number of non-regular employees. The number of non-regular employees was smallest in Ida-Viru county — 303 employees or 2.2%. Working time of non-regular employees was biggest in Tartu county — 152 AWU-s or 11.7% and smallest in Hiiu county — 31 AWU-s or 2.4% of working time of non-regular employees.

## **FAMILY LABOUR FORCE BY AGE AND WORKING TIME**

Family labour force accounted for 88.2% of permanent labour force. The distribution of family labour force by number of employed persons and working time has been presented in Diagrams 3 and 4. Males numbered 67,673 (50.8%) and females — 65,605 (49.2%) of family labour force. Family labour force can be characterised by a big share of persons aged over 54 and pension aged persons. Employed persons at the age of 15–34 totalled 27,340 (20.5% of family labour force), at the age of 35–54 — 50,857 (38.2%) and aged over 54 — 55,081 or 41.3%. The share of employed persons aged over 64 accounted for 22.1% or 29,404 employed persons.

Family labour force is characterised by a small share of full-time employed persons. 14,026 employed persons (10.5% of family labour force) worked full-time. 89.5% of family labour force worked part-time.

The share of working time was also biggest among employed persons aged over 54 (Diagram 15). The sum of working time of family members aged 15–34 was 7,314 AWU-s or 15.1% of working time of family labour force, of persons aged 35–54 — 17,855 AWU-s or 36.9%, of persons aged over 54 — 23,207 AWU-s or 48.0%. Working time of employed persons aged over 64 was 12,281 AWU-s or 25.4% of working time of family labour force.

Sole holders numbered 66,892 or 50.2% of family labour force. 59.0% of sole holders were males and 41.0% females. The number of sole holders was

biggest among persons aged over 64 — 18,882 or 28.2% of sole holders. It is over two times more than the number of employed persons in any other age group (Diagram 9). In this age group also the number of females was bigger than the number of males. In the remaining age groups the number of males exceeded the number of females. Working time of sole holders accounted for 52.6% of working time of family labour force and the average working time was 0.38 AWU-s. 8,204 sole holders (12.3% of sole holders) worked full-time (Diagram 10). 58,688 sole holders (87.7% of sole holders) worked part-time: with working time 0–25% of AWU — 51.3%, with working time 25–50% of AWU — 21.0% and with working time 50–100% of AWU — 15.4%. 602 sole holders or 0.9% of sole holders did not participate in farm work.

The number of sole holders' employed spouses was 33,183 or 24.9% of family labour force. 30.9% of sole holders' spouses were males and 69.1% females. The number of employed persons was biggest among persons aged over 64 — 6,068 or 18.3% of sole holders' spouses (Diagram 11). The number of females exceeded the number of males in each age group. Working time of sole holders' spouses was 27.8% of working time of family labour force and the average working time was 0.40 AWU-s. 4,057 sole holders' spouses or 12.2% worked full-time (Diagram 12). 29,126 sole holders' spouses or 87.8% worked part-time: with working time 0–25% of AWU — 45.3%, with working time 25–50% of AWU — 24.7% and with working time 50–100% of AWU — 17.8%.

The number of other members of sole holder's family was 31,075 or 23.3% of family labour force. 54.1% of other members of sole holder's family were males and 45.9% females. The number of employed persons was biggest among persons aged 15–19 — 6,098 or 19.6% of other members of sole holder's family (Diagram 13). The number of females exceeded the number of males in each age group starting from 55 years of age (among persons over 64 years 2.3 times more females). Working time of other members of sole holder's family accounted for 18.5% of working time of family labour force and the average working time was 0.29 AWU-s. 1,660 other members of sole holder's family or 5.3% worked full-time (Diagram 14). 29,415 other members of sole holder's family or 94.7% worked part-time: with working time 0–25% of AWU — 63.9%, with working time 25–50% of AWU — 20.3% and with working time 50–100% of AWU — 10.5%.

The number of employed partners in holdings was 2,128 or 1.6% of family labour force. 54.0% were males and 46.0% females. The number of partners was biggest among persons aged over 64 — 438 employed persons or 20.6% of partners. The

number of females exceeded the number of males in age group 55–59 years and over 64 years. In the remaining age groups the number of males was bigger than the number of females. Working time of partners was 1.2% of working time of family labour force, the average working time of partner was 0.26 AWU-s. 105 partners (4.9%) worked full-time. 2,023 partners (95.1%) worked part-time: with working time 0–25% of AWU — 71.0%, with working time 25–50% of AWU — 14.9% and with working time 50–100% of AWU — 9.1%.

Holding was the main source of income for 12.2% of family labour force (Diagram 17), of which 8,458 were sole holders (12.6% of sole holders), 4,765 sole holder's spouses (14.4% of sole holder's spouses), 2,874 other members of sole holder's family (9.2% of other members of sole holder's family) and 170 partners (8.0% of partners).

### **REGULAR EMPLOYEES BY AGE AND WORKING TIME**

11.8% of agricultural permanent labour force were regular employees, of which 9,775 (55.1%) males and 7,966 (44.9%) females. Labour force of regular employees can be characterised by a big number of employed persons aged 35–54 (Diagram 7) — 10,257 employed persons or 57.8% of regular employees. 3,637 employees (20.5%) were aged 15–34 and 3,847 employees (21.7%) were aged over 54. Employees aged over 64 accounted for 3.7% of regular employees. The number of male employees was biggest among persons aged 45–49 — 1,485 employees or 15.2% of male employees. The share of male employees aged over 64 was 3.8%. The share of female employees was biggest among persons aged 40–44 — 1,312 employees or 16.7% of female employees. The share of female employees aged over 64 was 3.6%. The number of

male employees exceeded the number of female employees in each age group.

Regular labour force may be characterised by a big share of full-time employed persons (Diagram 8). Full-time employees numbered 13,159 or 74.2% of regular employees. 4,582 employees or 25.8% of regular employees worked part-time. 5.8% of employees worked with working time 0–25% of AWU, 5.9% of employees — with working time 25–50% of AWU 5.9% and 14.2% of employees — with working time 50–100% of AWU. The average working time of regular employees was 0.88 AWU-s. The number of male and female employees was equal in the group of working time 25–50% of AWU. In the remaining groups of working time the number of male employees exceeded that of female employees.

The share of employees aged 35–54 was biggest also by working time (Diagram 16). The summary working time of regular employees aged 15–34 was 2,366 AWU-s or 15.2% of working time of regular employees, of employees aged 35–54 — 9,231 AWU-s or 59.3% and of employees aged over 54 — 3,284 AWU-s or 21.1%. Working time of employees aged over 64 was 464 AWU-s or 3.0%.

### **NON-REGULAR EMPLOYEES**

Non-regular employees worked in 5.5% of holdings. The number of non-regular employees was 13,347 or 8.1% of total labour force, but their summary working time was only 1,296 AWU-s or 2.0% of total working time. The average working time per non-regular employee was 175 hours — in holdings of natural persons 119 hours and in holdings of legal persons 323 hours.

Tabel 1. Tööjõud põllumajanduslikes majapidamistes, 15. juuli 2001  
Table 1. Labour force in agricultural holdings, 15 July 2001

Maakond <i>County</i>	Kokku <i>Total</i>	Peretööjõud <i>Family labour force</i>	Alalised töötajad <i>Regular employees</i>	Ajutised töötajad <i>Non-regular employees</i>
<b>Põllumajanduslike majapidamiste arv</b> <i>Number of agricultural holdings</i>				
Kokku <i>Total</i>	68 917	67 984	1 932	3 769
füüsilised isikud <i>natural persons</i>	67 984	67 984	1 053	3 422
juriidilised isikud <i>legal persons</i>	933	..	879	347
Harju	5 518	5 407	212	208
Hiiu	1 517	1 508	30	133
Ida-Viru	2 616	2 584	63	109
Jõgeva	5 005	4 937	100	538
Järva	3 410	3 355	110	117
Lääne	3 199	3 155	96	148
Lääne-Viru	5 227	5 112	222	263
Põlva	5 360	5 316	134	255
Pärnu	6 168	6 096	184	261
Rapla	4 186	4 121	138	188
Saare	5 270	5 226	84	169
Tartu	6 649	6 551	187	412
Valga	3 446	3 406	72	83
Viljandi	5 553	5 466	173	330
Võru	5 793	5 744	127	555
<b>Hõivatute arv</b> <i>Number of employed persons</i>				
Kokku <i>Total</i>	164 366	133 278	17 741	13 347
füüsilised isikud <i>natural persons</i>	145 266	133 278	2 275	9 713
juriidilised isikud <i>legal persons</i>	19 100	..	15 466	3 634
Harju	13 849	10 533	2 450	866
Hiiu	3 710	3 165	120	425
Ida-Viru	6 049	5 039	707	303
Jõgeva	12 543	9 443	1 660	1 440
Järva	9 311	6 453	2 147	711
Lääne	7 011	6 050	533	428
Lääne-Viru	12 233	9 331	1 928	974
Põlva	12 670	10 659	953	1 058
Pärnu	15 163	11 869	1 541	1 753
Rapla	9 366	7 718	1 110	538
Saare	11 226	10 196	643	387
Tartu	16 591	13 607	1 389	1 595
Valga	7 275	6 493	397	385
Viljandi	13 507	10 780	1 617	1 110
Võru	13 862	11 942	546	1 374

Tabel 1. Tööjõud põllumajanduslikes majapidamistes, 15. juuli 2001  
Table 1. Labour force in agricultural holdings, 15 July 2001

Maakond <i>County</i>	Kokku <i>Total</i>	Peretööjõud <i>Family labour force</i>	Alalised töötajad <i>Regular employees</i>	Ajutised töötajad <i>Non-regular employees</i>
<i>Järg — Cont.</i>				
<b>ATÜ-de* arv</b> <i>Number of AWUs*</i>				
Kokku <i>Total</i>	65 233	48 376	15 561	1 296
füüsilised isikud <i>natural persons</i>	50 420	48 376	1 401	643
juriidilised isikud <i>legal persons</i>	14 813	..	14 160	652
Harju	5 687	3 301	2 238	148
Hiiu	1 076	955	91	31
Ida-Viru	2 713	2 145	513	55
Jõgeva	5 291	3 650	1 510	131
Järva	4 398	2 307	2 016	74
Lääne	2 432	2 011	386	35
Lääne-Viru	5 164	3 274	1 771	118
Põlva	4 386	3 523	755	107
Pärnu	5 991	4 549	1 332	110
Rapla	3 836	2 767	1 015	54
Saare	3 948	3 353	558	37
Tartu	6 445	5 053	1 240	152
Valga	2 865	2 461	343	61
Viljandi	5 775	4 287	1 358	129
Võru	5 226	4 738	434	55

\*ATÜ — aastatööühik.

\* AWU — annual work unit.

Tabel 1.1. Tööjõud füüsiliste isikute põllumajanduslikes majapidamistes, 15. juuli 2001  
Table 1.1. Labour force in agricultural holdings of natural persons, 15 July 2001

Maakond	Kokku	Peretööjõud				Mitteperetööjõud	
		ainuvaldaja	ainuvaldaja abikaasa	ainuvaldaja muu pereliige	kaasvaldaja	alaline	ajutine
County	Total	Family labour force				Non-family labour force	
		sole holder	spouse of the sole holder	other member of the sole holder's family	partner	regular	non-regular

**Põllumajanduslike majapidamiste arv**  
*Number of agricultural holdings*

Kokku	67 984	66 892	33 183	19 580	1 092	1 053	3 422
<i>Total</i>							
Harju	5 407	5 267	2 437	1 564	140	105	173
Hiiu	1 508	1 471	803	529	37	24	127
Ida-Viru	2 584	2 560	1 347	713	24	33	93
Jõgeva	4 937	4 883	2 515	1 282	54	38	504
Järva	3 355	3 293	1 691	848	62	59	94
Lääne	3 155	3 078	1 527	817	77	53	130
Lääne-Viru	5 112	5 030	2 329	1 126	82	109	236
Põlva	5 316	5 217	2 568	1 695	99	90	239
Pärnu	6 096	6 002	3 092	1 679	94	113	235
Rapla	4 121	4 053	1 874	1 058	68	79	169
Saare	5 226	5 168	2 514	1 530	58	43	152
Tartu	6 551	6 463	3 249	2 262	88	91	377
Valga	3 406	3 366	1 745	903	40	34	73
Viljandi	5 466	5 384	2 679	1 591	82	97	286
Võru	5 744	5 657	2 813	1 983	87	85	534

**Hõivatute arv**  
*Number of employed persons*

Kokku	145 266	66 892	33 183	31 075	2 128	2 275	9 713
<i>Total</i>							
Harju	11 381	5 267	2 437	2 559	270	260	588
Hiiu	3 607	1 471	803	821	70	46	396
Ida-Viru	5 338	2 560	1 347	1 086	46	75	224
Jõgeva	10 548	4 883	2 515	1 944	101	74	1 031
Järva	6 847	3 293	1 691	1 352	117	115	279
Lääne	6 489	3 078	1 527	1 304	141	155	284
Lääne-Viru	10 259	5 030	2 329	1 805	167	218	710
Põlva	11 684	5 217	2 568	2 678	196	196	829
Pärnu	13 240	6 002	3 092	2 586	189	214	1 157
Rapla	8 265	4 053	1 874	1 659	132	140	407
Saare	10 612	5 168	2 514	2 409	105	103	313
Tartu	15 107	6 463	3 249	3 724	171	193	1 307
Valga	6 787	3 366	1 745	1 303	79	71	223
Viljandi	11 954	5 384	2 679	2 558	159	275	899
Võru	13 148	5 657	2 813	3 287	185	140	1 066

Tabel 1.1. Tööjõud füüsiliste isikute põllumajanduslikes majapidamistes, 15. juuli 2001  
Table 1.1. Labour force in agricultural holdings of natural persons, 15 July 2001

Maakond	Kokku	Peretööjõud				Mitteperetööjõud		Järg — Cont.
		ainuvaldaja	ainuvaldaja abikaasa	ainuvaldaja muu pereliige	kaasvaldaja	alaline	ajutine	
County	Total	Family labour force				Non-family labour force		
		sole holder	spouse of the sole holder	other member of the sole holder's family	partner	regular	non-regular	
<b>ATÜ-de* arv</b>								
<b>Number of AWUs*</b>								
Kokku	50 420	25 430	13 437	8 951	558	1 401	643	
Total								
Harju	3 515	1 709	872	656	63	153	60	
Hiiu	1 001	470	268	198	19	23	23	
Ida-Viru	2 196	1 136	631	367	11	33	18	
Jõgeva	3 756	1 943	1 072	607	27	43	62	
Järva	2 400	1 252	662	361	32	72	21	
Lääne	2 094	1 086	541	346	39	71	12	
Lääne-Viru	3 495	1 806	917	512	39	152	69	
Põlva	3 722	1 834	930	716	44	132	66	
Pärnu	4 730	2 361	1 329	810	50	128	52	
Rapla	2 895	1 506	760	467	34	97	30	
Saare	3 431	1 779	914	638	21	58	20	
Tartu	5 264	2 594	1 361	1 054	44	130	80	
Valga	2 538	1 312	710	418	21	57	19	
Viljandi	4 537	2 251	1 208	776	51	185	65	
Võru	4 848	2 391	1 261	1 023	62	66	44	

\* ATÜ — aastatööühik.

\* AWU — annual work unit.



Tabel 1.2. Tööjõud juriidiliste isikute põllumajanduslikes majapidamistes, 15. juuli 2001  
Table 1.2. Labour force in agricultural holdings of legal persons, 15 July 2001

Maakond <i>County</i>	Kokku <i>Total</i>	Alalised töötajad <i>Regular employees</i>	Ajutised töötajad <i>Non-regular employees</i>
<b>Põllumajanduslike majapidamiste arv</b> <i>Number of agricultural holdings</i>			
Kokku <i>Total</i>	933	879	347
Harju	111	107	35
Hiiu	9	6	6
Ida-Viru	32	30	16
Jõgeva	68	62	34
Järva	55	51	23
Lääne	44	43	18
Lääne-Viru	115	113	27
Põlva	44	44	16
Pärnu	72	71	26
Rapla	65	59	19
Saare	44	41	17
Tartu	98	96	35
Valga	40	38	10
Viljandi	87	76	44
Võru	49	42	21
<b>Töötajate arv</b> <i>Number of employees</i>			
Kokku <i>Total</i>	19 100	15 466	3 634
Harju	2 468	2 190	278
Hiiu	103	74	29
Ida-Viru	711	632	79
Jõgeva	1 995	1 586	409
Järva	2 464	2 032	432
Lääne	522	378	144
Lääne-Viru	1 974	1 710	264
Põlva	986	757	229
Pärnu	1 923	1 327	596
Rapla	1 101	970	131
Saare	614	540	74
Tartu	1 484	1 196	288
Valga	488	326	162
Viljandi	1 553	1 342	211
Võru	714	406	308

Tabel 1.2. Tööjõud juriidiliste isikute põllumajanduslikes majapidamistes, 15. juuli 2001  
Table 1.2. Labour force in agricultural holdings of legal persons, 15 July 2001

Maakond <i>County</i>	Kokku <i>Total</i>	Alalised töötajad <i>Regular employees</i>	Ajutised töötajad <i>Non-regular employees</i>
<i>Järg — Cont.</i>			
<b>ATÜ-de* arv</b>			
<b>Number of AWUs*</b>			
Kokku <i>Total</i>	14 813	14 160	652
Harju	2 172	2 085	87
Hiiu	75	68	7
Ida-Viru	518	480	37
Jõgeva	1 535	1 467	68
Järva	1 998	1 944	54
Lääne	339	316	23
Lääne-Viru	1 668	1 620	49
Põlva	664	622	42
Pärnu	1 261	1 204	57
Rapla	942	918	23
Saare	516	500	16
Tartu	1 181	1 110	72
Valga	328	285	42
Viljandi	1 238	1 173	64
Võru	378	367	10

\* ATÜ — aastatööühik.

\* AWU — annual work unit.

Tabel 1.3. Alalised töötajad põllumajanduslikes majapidamistes põllumajandusmaa suurusklassi järgi, 15. juuli 2001  
Table 1.3. Regular employees in agricultural holdings by size class of agricultural land, 15 July 2001

Maakond	Põllumajandusmaa suurusklass, ha									
	kokku	0-<1	1-<2	2-<5	5-<10	10-<20	20-<30	30-<50	50-<100	>=100
County	total	0-<1	1-<2	2-<5	5-<10	10-<20	20-<30	30-<50	50-<100	>=100
<b>Põllumajanduslike majapidamiste arv</b> <i>Number of agricultural holdings</i>										
Kokku	1 932	240	160	210	156	177	81	101	151	656
<i>Total</i>										
füüsilised isikud <i>natural persons</i>	1 053	142	112	159	119	120	60	53	93	195
juriidilised isikud <i>legal persons</i>	879	98	48	51	37	57	21	48	58	461
Harju	212	34	18	23	21	20	9	5	19	63
Hiiu	30	7	3	6	3	3	-	1	1	6
Ida-Viru	63	6	5	2	6	13	2	3	5	21
Jõgeva	100	11	5	9	5	13	3	7	7	40
Järva	110	9	2	7	9	9	6	5	12	51
Lääne	96	19	7	7	8	10	4	3	5	33
Lääne-Viru	222	26	19	17	17	19	7	8	13	96
Põlva	134	23	15	15	11	12	5	9	6	38
Pärnu	184	26	15	22	16	15	8	12	15	55
Rapla	138	11	11	9	8	9	9	16	15	50
Saare	84	7	13	17	6	1	3	3	6	28
Tartu	187	23	12	21	13	20	8	8	21	61
Valga	72	8	4	8	4	6	6	1	7	28
Viljandi	173	19	12	19	10	17	6	12	12	66
Võru	127	11	19	28	19	10	5	8	7	20
<b>Töötajate arv</b> <i>Number of employees</i>										
Kokku	17 741	2 081	500	655	445	445	190	436	574	12 415
<i>Total</i>										
füüsilised isikud <i>natural persons</i>	2 275	259	183	308	200	206	105	84	176	754
juriidilised isikud <i>legal persons</i>	15 466	1 822	317	347	245	239	85	352	398	11 661
Harju	2 450	944	68	156	113	67	29	15	119	939
Hiiu	120	36	5	7	4	5	-	x	x	54
Ida-Viru	707	28	12	x	18	x	x	164	13	423
Jõgeva	1 660	47	17	50	7	42	8	25	16	1 448
Järva	2 147	20	x	15	24	16	8	x	21	2 030
Lääne	533	43	8	69	21	15	8	4	8	357
Lääne-Viru	1 928	164	68	65	27	34	15	17	28	1 510
Põlva	953	61	20	27	21	34	7	31	13	739
Pärnu	1 541	106	30	40	27	45	38	36	48	1 171
Rapla	1 110	102	29	25	18	18	23	42	108	745
Saare	643	51	23	x	14	x	x	12	18	476
Tartu	1 389	153	40	40	80	75	19	38	59	885
Valga	397	39	x	8	20	10	7	x	x	287
Viljandi	1 617	271	135	38	17	31	12	25	86	1 002
Võru	546	16	30	62	34	17	7	16	15	349

Tabel 1.3. Alalised töötajad põllumajanduslikes majapidamistes põllumajandusmaa suurusklassi järgi,  
15. juuli 2001  
Table 1.3. Regular employees in agricultural holdings by size class of agricultural land,  
15 July 2001

Maakond	Põllumajandusmaa suurusklass, ha									
	kokku	0-<1	1-<2	2-<5	5-<10	10-<20	20-<30	30-<50	50-<100	>=100
County	total	0-<1	1-<2	2-<5	5-<10	10-<20	20-<30	30-<50	50-<100	>=100
<b>ATÜ-de* arv</b>										
<b>Number of AWUs*</b>										
Kokku	15 561	1 786	355	402	310	293	133	278	486	11 518
Total										
füüsilised isikud natural persons	1 401	99	70	117	99	107	57	55	137	658
juriidilised isikud legal persons	14 160	1 686	285	285	211	186	76	223	349	10 859
Harju	2 238	906	52	135	99	48	15	11	111	858
Hiiu	91	28	2	4	1	1	-	x	x	47
Ida-Viru	513	6	2	x	14	x	x	62	10	377
Jõgeva	1 510	38	9	18	5	29	8	19	14	1 369
Järva	2 016	14	x	5	7	7	6	x	14	1 952
Lääne	386	19	3	25	6	9	5	3	5	312
Lääne-Viru	1 771	142	58	56	14	20	11	12	23	1 434
Põlva	755	38	8	12	11	22	3	29	12	619
Pärnu	1 332	77	16	17	12	30	32	34	38	1 074
Rapla	1 015	92	16	18	12	9	18	32	103	713
Saare	558	38	15	x	6	x	x	11	13	446
Tartu	1 240	138	27	24	71	60	14	28	51	828
Valga	343	28	x	3	20	6	5	x	x	262
Viljandi	1 358	212	122	18	10	16	4	18	64	894
Võru	434	9	11	32	21	6	5	9	10	329

\* ATÜ — aastatööühik.

\* AWU — annual work unit.

Tabel 1.3.1. Alalised meestöötajad põllumajanduslikes majapidamistes põllumajandusmaa suurusklassi järgi, 15. juuli 2001  
Table 1.3.1. Regular male employees in agricultural holdings by size class of agricultural land, 15 July 2001

Maakond <i>County</i>	Põllumajandusmaa suurusklass, ha									
	kokku <i>total</i>	0-<1	1-<2	2-<5	5-<10	10-<20	20-<30	30-<50	50-<100	>=100
<b>Põllumajanduslike majapidamiste arv</b> <i>Number of agricultural holdings</i>										
Kokku <i>Total</i>	1 609	176	112	142	116	144	58	95	134	632
füüsilised isikud <i>natural persons</i>	768	84	71	100	83	92	39	48	79	172
juriidilised isikud <i>legal persons</i>	841	92	41	42	33	52	19	47	55	460
Harju	171	28	12	14	14	16	6	4	15	62
Hiiu	22	7	1	5	-	1	-	1	1	6
Ida-Viru	52	4	5	2	4	10	1	2	3	21
Jõgeva	92	9	4	6	4	13	2	7	7	40
Järva	88	5	1	3	7	7	4	5	8	48
Lääne	75	14	5	7	5	5	2	3	5	29
Lääne-Viru	191	18	12	14	13	15	6	8	12	93
Põlva	104	17	9	6	6	11	3	9	6	37
Pärnu	155	18	13	16	11	14	6	11	13	53
Rapla	115	7	7	5	8	7	7	14	15	45
Saare	69	5	8	13	5	1	2	3	5	27
Tartu	168	17	11	18	12	17	6	8	19	60
Valga	62	7	4	4	3	6	3	1	7	27
Viljandi	148	12	10	11	10	13	6	11	11	64
Võru	97	8	10	18	14	8	4	8	7	20
<b>Töötajate arv</b> <i>Number of employees</i>										
Kokku <i>Total</i>	9 775	906	312	367	228	291	102	189	343	7 037
füüsilised isikud <i>natural persons</i>	1 370	123	94	186	113	136	58	66	123	471
juriidilised isikud <i>legal persons</i>	8 405	783	218	181	115	155	44	123	220	6 566
Harju	1 154	370	35	65	51	45	14	5	61	508
Hiiu	58	18	x	6	-	x	-	x	x	27
Ida-Viru	278	13	11	x	12	x	x	x	5	206
Jõgeva	931	20	x	x	5	22	x	19	x	818
Järva	1 156	9	x	x	9	9	4	8	13	1 100
Lääne	319	17	5	61	11	x	x	3	7	206
Lääne-Viru	1 080	69	47	41	18	22	11	12	19	841
Põlva	564	40	9	12	10	24	3	23	10	433
Pärnu	888	54	17	25	15	34	19	22	28	674
Rapla	642	53	15	11	9	15	12	27	61	439
Saare	362	22	9	23	6	x	x	8	13	277
Tartu	795	63	22	27	35	45	10	28	38	527
Valga	235	24	7	4	13	7	x	x	9	167
Viljandi	980	126	109	23	14	27	11	16	49	605
Võru	333	8	15	40	20	10	4	14	13	209

Tabel 1.3.1. Alalised meestöötajad põllumajanduslikes majapidamistes põllumajandusmaa suurusklassi järgi, 15. juuli 2001

Table 1.3.1. Regular male employees in agricultural holdings by size class of agricultural land, 15 July 2001

Järg — Cont.

Maakond	Põllumajandusmaa suurusklass, ha									
	kokku	0-<1	1-<2	2-<5	5-<10	10-<20	20-<30	30-<50	50-<100	>=100
County	Size class of agricultural land, ha									
	total	0-<1	1-<2	2-<5	5-<10	10-<20	20-<30	30-<50	50-<100	>=100
<b>ATÜ-de* arv</b>										
<b>Number of AWUs*</b>										
Kokku	8 567	757	237	214	153	183	72	144	287	6 519
Total										
füüsilised isikud	864	45	38	72	57	72	33	43	96	407
natural persons										
juriidilised isikud	7 703	711	199	142	96	111	39	101	191	6 113
legal persons										
Harju	1 047	352	26	56	44	34	9	3	56	465
Hiiu	46	13	x	4	-	x	-	x	x	24
Ida-Viru	221	2	2	x	9	x	x	x	3	180
Jõgeva	842	14	x	x	4	15	x	13	x	770
Järva	1 098	7	x	x	3	4	3	7	9	1 062
Lääne	223	6	2	23	4	x	x	2	4	177
Lääne-Viru	988	61	42	34	8	11	8	9	15	800
Põlva	443	28	3	5	4	13	1	22	9	358
Pärnu	766	37	9	10	6	22	17	20	24	619
Rapla	589	48	9	9	5	8	9	19	58	424
Saare	312	15	5	12	2	x	x	7	9	261
Tartu	701	57	16	15	28	34	6	20	33	492
Valga	201	16	5	1	13	4	x	x	6	153
Viljandi	825	98	104	11	8	12	4	10	38	539
Võru	265	3	7	21	14	4	3	8	9	196

\* ATÜ — aastatööühik.

\* AWU — annual work unit.

Tabel 1.3.2. Alalised naistöötajad põllumajanduslikes majapidamistes põllumajandusmaa suurusklassi järgi, 15. juuli 2001

Table 1.3.2. Regular female employees in agricultural holdings by size class of agricultural land, 15 July 2001

Maakond	Põllumajandusmaa suurusklass, ha									
	kokku	0-<1	1-<2	2-<5	5-<10	10-<20	20-<30	30-<50	50-<100	>=100
County	Size class of agricultural land, ha									
	total	0-<1	1-<2	2-<5	5-<10	10-<20	20-<30	30-<50	50-<100	>=100
<b>Põllumajanduslike majapidamiste arv</b>										
<i>Number of agricultural holdings</i>										
Kokku	1 221	154	92	116	86	86	48	41	78	520
<i>Total</i>										
füüsilised isikud	534	85	61	84	64	54	31	17	34	104
<i>natural persons</i>										
juriidilised isikud	687	69	31	32	22	32	17	24	44	416
<i>legal persons</i>										
Harju	160	26	11	16	17	15	6	3	13	53
Hiiu	20	4	3	1	3	3	-	-	1	5
Ida-Viru	39	3	1	1	3	6	2	1	4	18
Jõgeva	66	6	3	7	2	8	3	4	2	31
Järva	77	6	2	6	6	3	3	1	7	43
Lääne	64	11	2	3	6	7	4	1	1	29
Lääne-Viru	141	17	11	7	7	10	2	4	6	77
Põlva	83	13	9	11	7	5	3	5	3	27
Pärnu	104	13	7	11	8	4	6	3	7	45
Rapla	84	9	7	6	3	3	6	7	6	37
Saare	56	6	8	10	4	-	1	1	3	23
Tartu	116	17	8	9	5	11	5	3	12	46
Valga	44	4	3	4	3	3	3	-	3	21
Viljandi	99	13	6	10	2	4	1	6	8	49
Võru	68	6	11	14	10	4	3	2	2	16
<b>Töötajate arv</b>										
<i>Number of employees</i>										
Kokku	7 966	1 175	188	288	217	154	88	247	231	5 378
<i>Total</i>										
füüsilised isikud	905	136	89	122	87	70	47	18	53	283
<i>natural persons</i>										
juriidilised isikud	7 061	1 039	99	166	130	84	41	229	178	5 095
<i>legal persons</i>										
Harju	1 296	574	33	91	62	22	15	10	58	431
Hiiu	62	18	4	x	4	4	-	-	x	27
Ida-Viru	429	15	x	x	6	12	x	x	x	217
Jõgeva	729	27	8	29	x	20	4	6	x	630
Järva	991	11	x	12	15	7	4	x	8	930
Lääne	214	26	x	8	10	9	5	x	x	151
Lääne-Viru	848	95	21	24	x	12	x	5	x	669
Põlva	389	21	11	15	11	10	4	8	3	306
Pärnu	653	52	13	15	12	11	19	14	20	497
Rapla	468	49	14	14	9	3	11	15	47	306
Saare	281	29	14	21	8	-	x	x	5	199
Tartu	594	90	18	13	45	30	9	10	21	358
Valga	162	15	4	4	7	3	4	-	5	120
Viljandi	637	145	26	15	x	4	x	9	37	397
Võru	213	8	15	22	14	7	3	x	x	140

Tabel 1.3.2. Alalised naistöötajad põllumajanduslikes majapidamistes põllumajandusmaa suurusklassi järgi, 15. juuli 2001

Table 1.3.2. Regular female employees in agricultural holdings by size class of agricultural land, 15 July 2001  
Järg — Cont.

Maakond	Põllumajandusmaa suurusklass, ha									
	kokku	0-<1	1-<2	2-<5	5-<10	10-<20	20-<30	30-<50	50-<100	>=100
County	Size class of agricultural land, ha									
	total	0-<1	1-<2	2-<5	5-<10	10-<20	20-<30	30-<50	50-<100	>=100
<b>ATÜ-de* arv</b>										
<b>Number of AWUs*</b>										
Kokku	6 994	1 029	117	188	156	110	62	134	199	4 998
Total										
füüsilised isikud	537	54	32	45	42	35	25	12	41	252
natural persons										
juriidilised isikud	6 457	975	85	143	114	75	37	122	158	4 747
legal persons										
Harju	1 191	554	27	79	55	14	6	8	55	393
Hiiu	45	14	2	x	1	1	-	-	x	23
Ida-Viru	292	4	x	x	5	10	x	x	x	197
Jõgeva	668	24	4	12	x	15	4	6	x	600
Järva	918	7	x	3	4	3	3	x	6	890
Lääne	163	13	x	2	2	6	3	x	x	135
Lääne-Viru	783	81	16	22	x	9	x	3	x	634
Põlva	311	10	5	7	6	9	2	7	3	261
Pärnu	566	40	6	7	6	8	15	14	14	455
Rapla	426	44	7	10	7	1	9	13	46	289
Saare	246	23	10	14	4	-	x	x	5	185
Tartu	539	81	11	9	43	26	7	8	18	336
Valga	142	12	3	2	7	2	3	-	3	110
Viljandi	534	114	19	7	x	3	x	7	26	355
Võru	169	6	4	11	6	2	2	x	x	134

\* ATÜ — aastatööühik.

\* AWU — annual work unit.



Tabel 1.4. Alalised töötajad põllumajanduslikes majapidamistes vanuserühma järgi, 15. juuli 2001  
Table 1.4. Regular employees in agricultural holdings by age group, 15 July 2001

Maakond <i>County</i>	Kokku <i>Total</i>	Vanuserühm <i>Age group</i>										
		15–19	20–24	25–29	30–34	35–39	40–44	45–49	50–54	55–59	60–64	üle 64 <i>over 64</i>
<b>Põllumajanduslike majapidamiste arv</b> <i>Number of agricultural holdings</i>												
Kokku <i>Total</i>	1 932	124	347	511	616	681	768	722	695	582	468	301
füüsilised isikud <i>natural persons</i>	1 053	62	107	136	184	177	215	188	193	120	129	124
juriidilised isikud <i>legal persons</i>	879	62	240	375	432	504	553	534	502	462	339	177
Harju	212	16	43	57	69	72	91	88	84	66	62	46
Hiiu	30	2	2	3	8	10	10	5	11	7	3	7
Ida-Viru	63	2	8	16	25	24	30	26	23	20	18	10
Jõgeva	100	12	26	38	35	41	52	45	40	34	32	21
Järva	110	12	32	40	36	39	42	44	51	41	32	25
Lääne	96	4	10	22	26	31	32	25	29	29	18	11
Lääne-Viru	222	11	47	63	82	91	97	98	91	67	66	24
Põlva	134	10	21	31	43	44	47	36	38	32	20	21
Pärnu	184	13	42	49	53	54	67	68	64	56	40	27
Rapla	138	11	32	32	45	51	55	49	50	42	35	20
Saare	84	7	10	25	29	32	33	28	32	34	22	14
Tartu	187	3	30	54	60	63	76	75	72	66	46	24
Valga	72	1	6	15	23	29	31	28	18	22	17	7
Viljandi	173	12	25	38	51	69	74	70	59	49	38	29
Võru	127	8	13	28	31	31	31	37	33	17	19	15
<b>Töötajate arv</b> <i>Number of employees</i>												
Kokku <i>Total</i>	17 741	200	696	1 127	1 614	2 139	2 709	2 777	2 632	1 959	1 225	663
füüsilised isikud <i>natural persons</i>	2 275	83	138	186	267	269	291	279	260	158	147	197
juriidilised isikud <i>legal persons</i>	15 466	117	558	941	1 347	1 870	2 418	2 498	2 372	1 801	1 078	466
Harju	2 450	46	125	147	190	266	378	388	304	292	196	118
Hiiu	120	x	x	3	12	22	14	18	21	15	3	8
Ida-Viru	707	x	x	41	75	63	120	110	97	69	55	51
Jõgeva	1 660	19	63	135	167	200	253	265	227	172	105	54
Järva	2 147	16	78	123	173	290	300	330	357	254	153	73
Lääne	533	5	22	30	44	60	58	81	73	51	40	69
Lääne-Viru	1 928	14	72	123	171	247	290	347	315	186	125	38
Põlva	953	17	46	58	90	107	158	131	148	98	63	37
Pärnu	1 541	22	68	97	142	180	220	229	244	187	113	39
Rapla	1 110	12	57	65	105	129	173	168	162	138	73	28
Saare	643	12	14	43	57	87	82	92	114	79	45	18
Tartu	1 389	4	44	111	143	168	229	204	202	137	102	45
Valga	397	x	x	22	46	54	71	65	43	46	31	11
Viljandi	1 617	14	56	75	141	200	295	265	249	181	87	54
Võru	546	13	19	54	58	66	68	84	76	54	34	20

Tabel 1.4. Alalised töötajad põllumajanduslikes majapidamistes vanuserühma järgi, 15. juuli 2001  
Table 1.4. Regular employees in agricultural holdings by age group, 15 July 2001

Maakond	Kokku	Vanuserühm										Järg — Cont.	
		15–19	20–24	25–29	30–34	35–39	40–44	45–49	50–54	55–59	60–64	üle 64	
County	Total	Age group											
		15–19	20–24	25–29	30–34	35–39	40–44	45–49	50–54	55–59	60–64	over 64	
<b>ATÜ-de arv*</b>													
<b>Number of AWUs*</b>													
Kokku	15 561	115	566	975	1 391	1 906	2 440	2 513	2 372	1 756	1 064	464	
Total													
füüsilised isikud	1 401	23	78	125	170	188	194	186	170	101	86	80	
natural persons													
juriidilised isikud	14 160	91	488	850	1 221	1 718	2 245	2 327	2 203	1 655	978	384	
legal persons													
Harju	2 238	35	112	131	171	252	357	358	276	273	176	96	
Hiiu	91	x	x	1	10	17	11	17	18	11	2	2	
Ida-Viru	513	x	x	24	54	48	99	89	82	49	34	21	
Jõgeva	1 510	9	52	121	142	182	229	253	218	160	98	46	
Järva	2 016	10	69	113	159	269	291	317	337	241	144	63	
Lääne	386	3	7	23	34	44	47	64	60	40	30	34	
Lääne-Viru	1 771	8	65	113	151	221	274	324	298	177	113	26	
Põlva	755	11	36	46	71	89	121	111	123	76	46	25	
Pärnu	1 332	11	49	80	122	162	194	200	216	168	101	27	
Rapla	1 015	9	50	57	97	121	161	155	149	126	68	21	
Saare	558	5	10	34	49	76	74	88	102	73	36	11	
Tartu	1 240	2	38	100	128	154	211	181	184	122	87	32	
Valga	343	x	x	19	41	47	58	58	38	40	27	7	
Viljandi	1 358	6	47	66	117	166	258	228	210	149	70	39	
Võru	434	2	11	45	45	56	54	67	61	50	30	12	

\* ATÜ — aastatööühik.

\* AWU — annual work unit.

Tabel 1.4.1. Alalised meestöötajad põllumajanduslikes majapidamistes vanuserühma järgi,  
15. juuli 2001

Table 1.4.1. Regular male employees in agricultural holdings by age group, 15 July 2001

Maakond <i>County</i>	Kokku <i>Total</i>	Vanuserühm <i>Age group</i>										
		15–19	20–24	25–29	30–34	35–39	40–44	45–49	50–54	55–59	60–64	üle 64 <i>over 64</i>
<b>Põllumajanduslike majapidamiste arv</b> <i>Number of agricultural holdings</i>												
Kokku <i>Total</i>	1 609	89	262	398	474	521	574	562	536	443	349	185
füüsilised isikud <i>natural persons</i>	768	39	80	95	127	113	147	131	129	78	81	53
juriidilised isikud <i>legal persons</i>	841	50	182	303	347	408	427	431	407	365	268	132
Harju	171	11	32	45	50	55	62	59	63	46	44	23
Hiiu	22	1	1	-	3	6	9	3	10	2	2	4
Ida-Viru	52	1	4	11	22	16	20	20	16	18	12	9
Jõgeva	92	8	20	33	26	38	40	36	31	28	24	17
Järva	88	7	22	31	28	34	30	36	43	36	26	17
Lääne	75	2	9	14	19	24	23	18	20	24	13	6
Lääne-Viru	191	6	35	51	60	74	75	80	69	52	53	16
Põlva	104	8	17	24	30	29	36	26	28	23	15	10
Pärnu	155	12	33	36	43	40	53	60	46	43	34	19
Rapla	115	10	23	24	34	36	43	41	37	31	27	13
Saare	69	5	8	20	23	24	22	23	24	27	17	3
Tartu	168	2	25	41	51	52	58	52	59	45	31	19
Valga	62	1	4	14	20	23	27	20	16	18	10	1
Viljandi	148	10	21	32	41	51	53	61	48	38	27	16
Võru	97	5	8	22	24	19	23	27	26	12	14	12
<b>Töötajate arv</b> <i>Number of employees</i>												
Kokku <i>Total</i>	9 775	120	452	701	899	1 170	1 397	1 485	1 351	1 039	788	373
füüsilised isikud <i>natural persons</i>	1 370	44	96	125	167	153	173	158	153	101	90	110
juriidilised isikud <i>legal persons</i>	8 405	76	356	576	732	1 017	1 224	1 327	1 198	938	698	263
Harju	1 154	21	65	82	96	125	139	194	144	126	107	55
Hiiu	58	x	x	-	4	11	11	7	15	x	x	x
Ida-Viru	278	x	x	13	37	30	35	51	30	37	18	20
Jõgeva	931	14	38	88	78	117	144	134	111	99	75	33
Järva	1 156	9	46	77	75	146	149	171	195	130	112	46
Lääne	319	x	14	17	25	37	35	39	42	x	22	59
Lääne-Viru	1 080	6	47	73	98	145	159	189	143	112	85	23
Põlva	564	12	35	38	55	59	101	73	77	48	49	17
Pärnu	888	15	51	57	80	93	123	131	123	105	83	27
Rapla	642	11	38	42	72	71	97	91	86	72	47	15
Saare	362	6	10	28	32	47	44	57	57	51	26	4
Tartu	795	x	37	74	84	99	119	111	110	67	x	29
Valga	235	x	5	18	28	35	44	31	26	25	18	x
Viljandi	980	12	47	57	98	113	151	160	145	116	58	23
Võru	333	6	12	37	37	42	46	46	47	23	23	14

Tabel 1.4.1. Alalised meestöötajad põllumajanduslikes majapidamistes vanuserühma järgi,  
15. juuli 2001

Table 1.4.1. Regular male employees in agricultural holdings by age group, 15 July 2001

Järg — Cont.

Maakond	Kokku	Vanuserühm										
		15–19	20–24	25–29	30–34	35–39	40–44	45–49	50–54	55–59	60–64	üle 64
County	Total	Age group										
		15–19	20–24	25–29	30–34	35–39	40–44	45–49	50–54	55–59	60–64	over 64
<b>ATÜ-de* arv</b>												
<b>Number of AWUs*</b>												
Kokku	8 567	71	382	614	776	1 038	1 243	1 332	1 215	932	698	266
Total												
füüsilised isikud	864	14	60	87	114	110	115	102	98	66	54	43
natural persons												
juriidilised isikud	7 703	57	321	527	663	928	1 128	1 230	1 117	866	644	222
legal persons												
Harju	1 047	15	59	72	87	116	130	180	129	117	93	47
Hiiu	46	x	x	-	3	9	8	7	13	x	x	x
Ida-Viru	221	x	x	10	28	24	29	46	26	30	13	9
Jõgeva	842	5	33	78	68	105	130	126	106	92	71	29
Järva	1 098	7	44	71	71	138	144	165	187	121	108	40
Lääne	223	x	6	13	18	26	28	32	36	x	16	26
Lääne-Viru	988	4	44	68	85	129	149	176	131	107	77	18
Põlva	443	9	27	29	40	47	75	59	67	38	37	13
Pärnu	766	8	39	47	72	85	107	109	112	94	74	18
Rapla	589	9	34	37	68	67	89	83	79	67	44	12
Saare	312	2	6	22	27	39	39	54	50	47	21	3
Tartu	701	x	31	67	74	90	109	97	96	58	x	22
Valga	201	x	5	15	24	31	33	26	23	22	17	x
Viljandi	825	5	40	51	80	93	134	138	124	95	48	16
Võru	265	2	7	32	28	37	37	35	35	22	20	9

\* ATÜ — aastatööühik.

\* AWU — annual work unit.

Tabel 1.4.2. Alalised naistöötajad põllumajanduslikes majapidamistes vanuserühma järgi, 15. juuli 2001  
Table 1.4.2. Regular female employees in agricultural holdings by age group, 15 July 2001

Maakond	Kokku	Vanuserühm										
		15–19	20–24	25–29	30–34	35–39	40–44	45–49	50–54	55–59	60–64	üle 64
County	Total	Age group										
		15–19	20–24	25–29	30–34	35–39	40–44	45–49	50–54	55–59	60–64	over 64

**Põllumajanduslike majapidamiste arv**  
*Number of agricultural holdings*

Kokku	1 221	50	149	253	331	407	474	464	461	371	245	190
<i>Total</i>												
füüsilised isikud	534	30	39	54	76	90	92	83	90	54	56	83
<i>natural persons</i>												
juriidilised isikud	687	20	110	199	255	317	382	381	371	317	189	107
<i>legal persons</i>												
Harju	160	6	21	29	41	40	56	60	58	46	30	35
Hiiu	20	1	1	3	6	5	3	5	5	7	1	4
Ida-Viru	39	2	5	9	6	16	21	19	16	10	11	3
Jõgeva	66	5	13	21	28	24	36	32	31	26	18	12
Järva	77	5	21	22	26	31	34	37	38	26	19	19
Lääne	64	2	5	11	15	16	17	17	19	15	9	8
Lääne-Viru	141	5	19	35	47	51	66	62	60	45	32	13
Põlva	83	4	9	13	21	25	23	25	28	22	11	15
Pärnu	104	7	13	30	30	39	41	33	43	35	16	12
Rapla	84	1	17	16	20	31	31	31	36	29	19	12
Saare	56	4	4	12	16	22	20	19	24	18	13	13
Tartu	116	2	6	22	28	37	48	48	43	38	26	13
Valga	44	-	2	4	11	13	14	18	9	14	12	7
Viljandi	99	2	7	13	22	38	48	40	36	28	20	18
Võru	68	4	6	13	14	19	16	18	15	12	8	6

**Töötajate arv**  
*Number of employees*

Kokku	7 966	80	244	426	715	969	1 312	1 292	1 281	920	437	290
<i>Total</i>												
füüsilised isikud	905	39	42	61	100	116	118	121	107	57	57	87
<i>natural persons</i>												
juriidilised isikud	7 061	41	202	365	615	853	1 194	1 171	1 174	863	380	203
<i>legal persons</i>												
Harju	1 296	25	60	65	94	141	239	194	160	166	89	63
Hiiu	62	x	x	3	8	11	3	11	6	13	x	4
Ida-Viru	429	x	x	28	38	33	85	59	67	32	37	31
Jõgeva	729	5	25	47	89	83	109	131	116	73	30	21
Järva	991	7	32	46	98	144	151	159	162	124	41	27
Lääne	214	x	8	13	19	23	23	42	31	25	x	10
Lääne-Viru	848	8	25	50	73	102	131	158	172	74	40	15
Põlva	389	5	11	20	35	48	57	58	71	50	14	20
Pärnu	653	7	17	40	62	87	97	98	121	82	30	12
Rapla	468	x	19	23	33	58	76	77	76	66	x	13
Saare	281	6	4	15	25	40	38	35	57	28	19	14
Tartu	594	x	x	37	59	69	110	93	92	70	39	16
Valga	162	-	x	4	18	19	27	34	17	21	x	7
Viljandi	637	x	x	18	43	87	144	105	104	65	29	31
Võru	213	7	7	17	21	24	22	38	29	31	11	6

Tabel 1.4.2. Alalised naistöötajad põllumajanduslikes majapidamistes vanuserühma järgi, 15. juuli 2001  
Table 1.4.2. Regular female employees in agricultural holdings by age group, 15 July 2001

Maakond	Kokku	Vanuserühm										
		15–19	20–24	25–29	30–34	35–39	40–44	45–49	50–54	55–59	60–64	üle 64
County	Total	Age group										
		15–19	20–24	25–29	30–34	35–39	40–44	45–49	50–54	55–59	60–64	over 64
<b>ATÜ-de* arv</b>												
<b>Number of AWUs*</b>												
Kokku	6 994	43	184	362	615	868	1 197	1 180	1 158	824	365	198
Total												
füüsilised isikud	537	9	17	38	56	78	79	84	72	35	31	37
natural persons												
juriidilised isikud	6 457	34	167	323	559	790	1 118	1 097	1 086	789	334	161
legal persons												
Harju	1 191	20	53	59	83	136	227	178	147	156	83	49
Hiiu	45	x	x	1	7	8	3	10	5	9	x	1
Ida-Viru	292	x	x	13	26	24	70	43	56	19	21	12
Jõgeva	668	4	19	44	74	78	98	127	112	68	26	17
Järva	918	3	25	42	88	131	148	153	150	119	36	23
Lääne	163	x	1	10	16	17	19	32	24	21	x	8
Lääne-Viru	783	4	21	45	65	92	124	149	167	70	36	9
Põlva	311	2	9	17	30	41	46	52	55	38	8	12
Pärnu	566	2	10	33	50	78	87	92	105	74	27	8
Rapla	426	x	16	19	29	54	73	72	70	59	x	9
Saare	246	3	3	12	22	37	34	34	51	25	15	9
Tartu	539	x	x	33	54	64	103	84	88	64	31	11
Valga	142	-	x	3	17	16	24	32	15	18	x	4
Viljandi	534	x	x	15	37	73	124	90	86	54	22	23
Võru	169	1	3	14	17	18	16	32	26	28	10	3

\*ATÜ — aastatööühik.

\*AWU — annual work unit.

Tabel 1.5. Alalised töötajad põllumajanduslikes majapidamistes tööaja järgi, 15. juuli 2001  
Table 1.5. Regular employees in agricultural holdings by working time, 15 July 2001

Maakond <i>County</i>	Kokku <i>Total</i>	Tööaeg, % ATÜ-st <i>Working time, % of AWU</i>			
		>0-<25%	25-<50%	50-<100%	100%
<b>Põllumajanduslike majapidamiste arv</b> <i>Number of agricultural holdings</i>					
Kokku <i>Total</i>	1 932	525	465	537	987
füüsilised isikud <i>natural persons</i>	1 053	349	272	251	302
juriidilised isikud <i>legal persons</i>	879	176	193	286	685
Harju	212	57	39	58	114
Hiiu	30	11	6	10	9
Ida-Viru	63	18	13	13	36
Jõgeva	100	26	24	31	63
Järva	110	32	31	32	62
Lääne	96	30	31	35	35
Lääne-Viru	222	51	59	50	126
Põlva	134	40	30	38	58
Pärnu	184	50	54	58	84
Rapla	138	29	31	29	82
Saare	84	27	24	22	39
Tartu	187	49	42	51	105
Valga	72	14	18	25	42
Viljandi	173	44	35	59	86
Võru	127	47	28	26	46
<b>Töötajate arv</b> <i>Number of employees</i>					
Kokku <i>Total</i>	17 741	1 032	1 038	2 512	13 159
füüsilised isikud <i>natural persons</i>	2 275	551	439	470	815
juriidilised isikud <i>legal persons</i>	15 466	481	599	2 042	12 344
Harju	2 450	94	55	381	1 920
Hiiu	120	21	10	18	71
Ida-Viru	707	49	196	113	349
Jõgeva	1 660	80	63	162	1 355
Järva	2 147	71	59	128	1 889
Lääne	533	63	109	94	267
Lääne-Viru	1 928	67	86	177	1 598
Põlva	953	127	68	179	579
Pärnu	1 541	109	93	223	1 116
Rapla	1 110	44	55	88	923
Saare	643	50	36	74	483
Tartu	1 389	72	67	176	1 074
Valga	397	21	21	91	264
Viljandi	1 617	80	80	554	903
Võru	546	84	40	54	368

Tabel 1.5. Alalised töötajad põllumajanduslikes majapidamistes tööaja järgi, 15. juuli 2001  
Table 1.5. Regular employees in agricultural holdings by working time, 15 July 2001

		Järg — Cont.			
Maakond	Kokku	Tööaeg, % ATÜ-st			
County	Total	>0-<25%	25-<50%	50-<100%	100%
		Working time, % of AWU			
		>0-<25%	25-<50%	50-<100%	100%
<b>ATÜ-de* arv</b>					
<b>Number of AWUs*</b>					
Kokku	15 561	129	389	1 884	13 159
Total					
füüsilised isikud	1 401	69	165	352	815
natural persons					
juriidilised isikud	14 160	60	225	1 531	12 344
legal persons					
Harju	2 238	12	21	286	1 920
Hiiu	91	3	4	13	71
Ida-Viru	513	6	73	85	349
Jõgeva	1 510	10	24	121	1 355
Järva	2 016	9	22	96	1 889
Lääne	386	8	41	70	267
Lääne-Viru	1 771	8	32	133	1 598
Põlva	755	16	25	134	579
Pärnu	1 332	14	35	167	1 116
Rapla	1 015	5	21	66	923
Saare	558	6	13	55	483
Tartu	1 240	9	25	132	1 074
Valga	343	3	8	68	264
Viljandi	1 358	10	30	415	903
Võru	434	10	15	40	368

\* ATÜ — aastatööühik.

\* AWU — annual work unit.



Tabel 1.5.1. Alalised meestöötajad põllumajanduslikes majapidamistes tööaja järgi, 15. juuli 2001  
Table 1.5.1. Regular male employees in agricultural holdings by working time, 15 July 2001

Maakond	Kokku	Tööaeg, % ATÜ-st			
		>0-<25%	25-<50%	50-<100%	100%
County	Total	Working time, % of AWU			
		>0-<25%	25-<50%	50-<100%	100%

**Põllumajanduslike majapidamiste arv**  
*Number of agricultural holdings*

Kokku	1 609	367	321	402	880
<i>Total</i>					
füüsilised isikud	768	225	184	175	239
<i>natural persons</i>					
juriidilised isikud	841	142	137	227	641
<i>legal persons</i>					
Harju	171	37	25	46	100
Hiiu	22	8	2	6	9
Ida-Viru	52	15	10	8	30
Jõgeva	92	21	19	25	60
Järva	88	17	22	24	51
Lääne	75	24	24	20	30
Lääne-Viru	191	31	44	41	116
Põlva	104	26	21	28	50
Pärnu	155	36	38	46	72
Rapla	115	19	18	21	75
Saare	69	20	14	16	32
Tartu	168	38	29	40	97
Valga	62	11	13	17	36
Viljandi	148	32	23	47	82
Võru	97	32	19	17	40

**Töötajate arv**  
*Number of employees*

Kokku	9 775	604	519	1 420	7 232
<i>Total</i>					
füüsilised isikud	1 370	294	280	295	501
<i>natural persons</i>					
juriidilised isikud	8 405	310	239	1 125	6 731
<i>legal persons</i>					
Harju	1 154	46	29	195	884
Hiiu	58	9	x	x	38
Ida-Viru	278	32	x	x	164
Jõgeva	931	51	29	103	748
Järva	1 156	23	33	69	1 031
Lääne	319	38	82	47	152
Lääne-Viru	1 080	36	56	102	886
Põlva	564	75	43	113	333
Pärnu	888	69	50	123	646
Rapla	642	28	25	50	539
Saare	362	31	21	39	271
Tartu	795	44	44	111	596
Valga	235	16	13	49	157
Viljandi	980	55	43	321	561
Võru	333	51	24	32	226

Tabel 1.5.1. Alalised meestöötajad põllumajanduslikes majapidamistes tööaja järgi, 15. juuli 2001  
Table 1.5.1. Regular male employees in agricultural holdings by working time, 15 July 2001

Maakond	Kokku	Tööaeg, % ATÜ-st			
		>0-<25%	25-<50%	50-<100%	100%
County	Total	Working time, % of AWU			
		>0-<25%	25-<50%	50-<100%	100%
<b>ATÜ-de* arv</b>					
<b>Number of AWUs*</b>					
Kokku	8 567	75	195	1 065	7 232
Total					
füüsilised isikud	864	37	105	221	501
natural persons					
juriidilised isikud	7 703	39	90	844	6 731
legal persons					
Harju	1 047	6	11	146	884
Hiiu	46	1	x	x	38
Ida-Viru	221	4	x	x	164
Jõgeva	842	6	11	77	748
Järva	1 098	3	12	52	1 031
Lääne	223	5	31	35	152
Lääne-Viru	988	4	21	76	886
Põlva	443	9	16	85	333
Pärnu	766	9	19	92	646
Rapla	589	3	9	37	539
Saare	312	4	8	29	271
Tartu	701	5	16	83	596
Valga	201	2	5	37	157
Viljandi	825	7	16	241	561
Võru	265	6	9	24	226

\* ATÜ — aastatööühik.

\* AWU — annual work unit.

Tabel 1.5.2. Alalised naistöötajad põllumajanduslikes majapidamistes tööaja järgi, 15. juuli 2001  
Table 1.5.2. Regular female employees in agricultural holdings by working time, 15 July 2001

Maakond	Kokku	Tööaeg, % ATÜ-st			
		>0-<25%	25-<50%	50-<100%	100%
County	Total	Working time, % of AWU			
		>0-<25%	25-<50%	50-<100%	100%

**Põllumajanduslike majapidamiste arv**  
*Number of agricultural holdings*

Kokku	1 221	259	235	295	714
<i>Total</i>					
füüsilised isikud	534	182	119	116	150
<i>natural persons</i>					
juriidilised isikud	687	77	116	179	564
<i>legal persons</i>					
Harju	160	34	23	32	90
Hiiu	20	7	5	5	8
Ida-Viru	39	6	6	9	28
Jõgeva	66	14	14	19	47
Järva	77	19	16	20	50
Lääne	64	14	14	25	26
Lääne-Viru	141	24	24	22	99
Põlva	83	22	19	18	45
Pärnu	104	21	27	28	54
Rapla	84	13	19	18	51
Saare	56	15	13	12	33
Tartu	116	23	18	28	78
Valga	44	5	7	14	27
Viljandi	99	19	16	30	53
Võru	68	23	14	15	25

**Töötajate arv**  
*Number of employees*

Kokku	7 966	428	519	1 092	5 927
<i>Total</i>					
füüsilised isikud	905	257	159	175	314
<i>natural persons</i>					
juriidilised isikud	7 061	171	360	917	5 613
<i>legal persons</i>					
Harju	1 296	48	26	186	1 036
Hiiu	62	12	6	11	33
Ida-Viru	429	17	173	54	185
Jõgeva	729	29	34	59	607
Järva	991	48	26	59	858
Lääne	214	25	27	47	115
Lääne-Viru	848	31	30	75	712
Põlva	389	52	25	66	246
Pärnu	653	40	43	100	470
Rapla	468	16	30	38	384
Saare	281	19	15	35	212
Tartu	594	28	23	65	478
Valga	162	5	8	42	107
Viljandi	637	25	37	233	342
Võru	213	33	16	22	142

Tabel 1.5.2. Alalised naistöötajad põllumajanduslikes majapidamistes tööaja järgi, 15. juuli 2001  
Table 1.5.2. Regular female employees in agricultural holdings by working time, 15 July 2001

		Järg — Cont.			
Maakond	Kokku	Tööaeg, % ATÜ-st			
County	Total	>0-<25%	25-<50%	50-<100%	100%
		Working time, % of AWU			
		>0-<25%	25-<50%	50-<100%	100%
<b>ATÜ-de* arv</b>					
<b>Number of AWUs*</b>					
Kokku	6 994	53	195	819	5 927
Total					
füüsilised isikud	537	32	60	131	314
natural persons					
juriidilised isikud	6 457	21	135	688	5 613
legal persons					
Harju	1 191	6	10	139	1 036
Hiiu	45	1	2	8	33
Ida-Viru	292	2	65	40	185
Jõgeva	668	4	13	44	607
Järva	918	6	10	44	858
Lääne	163	3	10	35	115
Lääne-Viru	783	4	11	56	712
Põlva	311	6	9	49	246
Pärnu	566	5	16	75	470
Rapla	426	2	11	28	384
Saare	246	2	6	26	212
Tartu	539	3	9	49	478
Valga	142	1	3	31	107
Viljandi	534	3	14	175	342
Võru	169	4	6	16	142

\* ATÜ — aastatööühik.

\* AWU — annual work unit.

Tabel 1.6. Ainuvaldajad põllumajanduslikes majapidamistes põllumajandusmaa suurusklassi järgi, 15. juuli 2001

Table 1.6. Sole holders in agricultural holdings by size class of agricultural land, 15 July 2001

Maakond	Põllumajandusmaa suurusklass, ha									
	kokku	0-<1	1-<2	2-<5	5-<10	10-<20	20-<30	30-<50	50-<100	>=100
County	Size class of agricultural land, ha									
	total	0-<1	1-<2	2-<5	5-<10	10-<20	20-<30	30-<50	50-<100	>=100

**Põllumajanduslike majapidamiste / ainuvaldajate arv**  
*Number of agricultural holdings / sole holders*

Kokku	66 892	13 150	13 802	16 212	10 616	7 570	2 468	1 637	901	536
<i>Total</i>										
Harju	5 267	1 401	1 061	1 116	739	577	174	103	57	39
Hiiu	1 471	438	304	338	214	117	20	14	14	12
Ida-Viru	2 560	504	562	620	487	242	69	46	18	12
Jõgeva	4 883	736	1 159	1 273	775	560	180	105	66	29
Järva	3 293	501	824	764	442	360	163	126	76	37
Lääne	3 078	949	458	590	458	341	109	81	54	38
Lääne-Viru	5 030	1 123	1 059	1 114	654	550	222	151	99	58
Põlva	5 217	1 352	1 141	1 296	686	429	158	80	35	40
Pärnu	6 002	940	1 107	1 453	1 083	797	293	183	91	55
Rapla	4 053	798	690	790	645	612	227	166	85	40
Saare	5 168	933	1 067	1 426	939	507	141	89	48	18
Tartu	6 463	1 308	1 489	1 597	944	663	205	138	78	41
Valga	3 366	422	646	884	651	463	125	105	44	26
Viljandi	5 384	744	1 139	1 329	880	742	223	161	92	74
Võru	5 657	1 001	1 096	1 622	1 019	610	159	89	44	17

**ATÜ-de\* arv**  
*Number of AWUs\**

Kokku	25 430	3 132	4 310	5 963	4 525	3 749	1 455	1 120	709	467
<i>Total</i>										
Harju	1 709	327	278	347	268	248	96	64	45	34
Hiiu	470	99	79	102	90	53	13	10	12	12
Ida-Viru	1 136	150	224	284	230	142	43	35	16	11
Jõgeva	1 943	188	397	483	340	281	106	70	52	26
Järva	1 252	114	238	264	176	174	106	89	60	30
Lääne	1 086	202	131	194	183	177	68	57	40	34
Lääne-Viru	1 806	255	288	368	256	274	126	103	82	52
Põlva	1 834	305	349	465	294	215	92	55	25	33
Pärnu	2 361	240	350	538	467	368	162	120	71	44
Rapla	1 506	173	187	277	246	285	125	112	66	35
Saare	1 779	191	301	463	377	246	81	62	43	16
Tartu	2 594	357	531	635	416	338	128	92	60	36
Valga	1 312	86	195	328	277	221	75	73	34	23
Viljandi	2 251	192	382	527	395	376	131	116	66	66
Võru	2 391	251	376	687	509	350	102	64	35	16

\* ATÜ — aastatööühik.

\* AWU — annual work unit.

Tabel 1.7. Ainuvaldajad põllumajanduslikes majapidamistes vanuserühma järgi, 15. juuli 2001  
Table 1.7. Sole holders in agricultural holdings by age group, 15 July 2001

Maakond	Kokku	Vanuserühm										
		15–19	20–24	25–29	30–34	35–39	40–44	45–49	50–54	55–59	60–64	üle 64
County	Total	Age group										
		15–19	20–24	25–29	30–34	35–39	40–44	45–49	50–54	55–59	60–64	over 64

**Põllumajanduslike majapidamiste / ainuvaldajate arv**  
**Number of agricultural holdings / sole holders**

Kokku	66 892	330	780	2 110	3 909	5 435	6 698	6 746	7 284	7 300	7 418	18 882
<i>Total</i>												
Harju	5 267	31	49	144	300	411	568	559	575	616	623	1 391
Hiiu	1 471	7	15	39	76	112	159	164	208	128	131	432
Ida-Viru	2 560	9	22	71	127	216	239	238	239	245	293	861
Jõgeva	4 883	29	65	170	298	343	471	487	559	585	551	1 325
Järva	3 293	16	42	104	188	299	357	342	363	379	374	829
Lääne	3 078	15	33	86	176	228	330	296	358	348	384	824
Lääne-Viru	5 030	24	58	158	291	465	529	570	566	545	534	1 290
Põlva	5 217	22	53	143	303	405	494	527	543	506	552	1 669
Pärnu	6 002	31	74	200	347	498	611	628	631	676	712	1 594
Rapla	4 053	14	67	129	270	335	441	401	532	466	457	941
Saare	5 168	33	34	119	260	395	478	454	515	546	627	1 707
Tartu	6 463	32	86	225	375	485	592	677	672	751	721	1 847
Valga	3 366	13	33	123	222	287	314	300	356	369	344	1 005
Viljandi	5 384	14	68	198	353	472	555	571	620	585	559	1 389
Võru	5 657	40	81	201	323	484	560	532	547	555	556	1 778

**ATÜ-de\* arv**  
**Number of AWUs\***

Kokku	25 430	57	203	617	1 248	1 849	2 272	2 404	2 753	2 981	3 258	7 787
<i>Total</i>												
Harju	1 709	4	10	33	71	110	151	167	179	217	227	539
Hiiu	470	1	3	9	17	31	45	54	73	46	47	144
Ida-Viru	1 136	2	6	25	43	87	97	114	106	107	149	399
Jõgeva	1 943	5	21	58	97	120	175	179	216	250	251	571
Järva	1 252	3	7	31	68	100	123	121	141	148	166	344
Lääne	1 086	2	4	24	45	64	95	102	124	140	152	333
Lääne-Viru	1 806	3	16	45	90	159	181	177	206	206	239	483
Põlva	1 834	3	14	46	98	141	169	187	194	177	219	585
Pärnu	2 361	8	17	54	115	165	212	224	254	292	316	702
Rapla	1 506	3	16	38	87	115	141	136	202	186	193	389
Saare	1 779	5	8	29	72	124	135	150	181	217	254	605
Tartu	2 594	7	23	66	126	168	216	249	260	322	333	823
Valga	1 312	3	9	33	74	98	112	112	131	156	163	423
Viljandi	2 251	3	20	67	131	178	197	210	267	259	274	646
Võru	2 391	6	28	58	114	188	223	222	219	259	273	800

\*ATÜ — aastatööühik.

\*AWU — annual work unit.

Tabel 1.8. Ainuvaldajad põllumajanduslikes majapidamistes tööaja järgi, 15. juuli 2001  
Table 1.8. Sole holders in agricultural holdings by working time, 15 July 2001

Maakond	Kokku	Tööaeg, % ATÜ-st				
		0%	>0-<25%	25-<50%	50-<100%	100%
County	Total	Working time, % of AWU				
		0%	>0-<25%	25-<50%	50-<100%	100%

**Põllumajanduslike majapidamiste / ainuvaldajate arv**  
**Number of agricultural holdings / sole holders**

Kokku	66 892	602	33 706	14 060	10 320	8 204
<i>Total</i>						
Harju	5 267	29	3 181	978	537	542
Hiiu	1 471	19	831	330	193	98
Ida-Viru	2 560	20	1 056	561	519	404
Jõgeva	4 883	38	2 275	1 107	876	587
Järva	3 293	21	1 712	642	481	437
Lääne	3 078	27	1 619	708	425	299
Lääne-Viru	5 030	36	2 765	953	693	583
Põlva	5 217	53	2 752	1 203	682	527
Pärnu	6 002	69	2 860	1 360	879	834
Rapla	4 053	34	2 220	702	525	572
Saare	5 168	37	2 835	1 081	784	431
Tartu	6 463	65	3 035	1 393	1 112	858
Valga	3 366	34	1 623	737	557	415
Viljandi	5 384	45	2 465	1 143	866	865
Võru	5 657	75	2 477	1 162	1 191	752

**ATÜ-de\* arv**  
**Number of AWUs\***

Kokku	25 430	-	4 213	5 272	7 740	8 204
<i>Total</i>						
Harju	1 709	-	398	367	403	542
Hiiu	470	-	104	124	145	98
Ida-Viru	1 136	-	132	210	389	404
Jõgeva	1 943	-	284	415	657	587
Järva	1 252	-	214	241	361	437
Lääne	1 086	-	202	265	319	299
Lääne-Viru	1 806	-	346	357	520	583
Põlva	1 834	-	344	451	511	527
Pärnu	2 361	-	357	510	659	834
Rapla	1 506	-	277	263	394	572
Saare	1 779	-	354	405	588	431
Tartu	2 594	-	379	522	834	858
Valga	1 312	-	203	276	418	415
Viljandi	2 251	-	308	429	649	865
Võru	2 391	-	310	436	893	752

\* ATÜ — aastatööühik.

\* AWU — annual work unit.

Tabel 1.9. Ainuvaldajate abikaasad põllumajanduslikes majapidamistes põllumajandusmaa suurusklassi järgi, 15. juuli 2001

Table 1.9. Spouses of sole holders in agricultural holdings by size class of agricultural land, 15 July 2001

Maakond	Põllumajandusmaa suurusklass, ha									
	kokku	0-<1	1-<2	2-<5	5-<10	10-<20	20-<30	30-<50	50-<100	>=100
County	Size class of agricultural land, ha									
	total	0-<1	1-<2	2-<5	5-<10	10-<20	20-<30	30-<50	50-<100	>=100

**Põllumajanduslike majapidamiste / ainuvaldaja abikaasade arv**  
*Number of agricultural holdings / spouses of sole holders*

Kokku	33 183	5 277	6 255	7 872	5 675	4 408	1 554	1 091	653	398
<i>Total</i>										
Harju	2 437	576	466	494	353	309	104	65	42	28
Hiiu	803	224	149	186	126	68	15	12	12	11
Ida-Viru	1 347	195	268	330	286	167	44	39	8	10
Jõgeva	2 515	319	542	623	431	329	129	72	51	19
Järva	1 691	213	385	399	241	206	92	70	58	27
Lääne	1 527	395	218	284	225	207	75	57	40	26
Lääne-Viru	2 329	407	473	499	310	315	130	96	64	35
Põlva	2 568	528	535	669	383	250	93	52	26	32
Pärnu	3 092	400	518	741	563	459	179	123	68	41
Rapla	1 874	299	279	346	302	316	142	103	57	30
Saare	2 514	350	450	648	525	315	102	66	42	16
Tartu	3 249	545	691	803	522	382	132	95	54	25
Valga	1 745	167	309	432	356	273	73	78	35	22
Viljandi	2 679	297	480	626	486	424	140	100	64	62
Võru	2 813	362	492	792	566	388	104	63	32	14

**ATÜ-de\* arv**  
*Number of AWUs\**

Kokku	13 437	1 327	2 056	3 064	2 531	2 223	863	675	426	272
<i>Total</i>										
Harju	872	140	132	161	141	153	57	39	30	18
Hiiu	268	53	35	59	55	33	8	8	7	11
Ida-Viru	631	60	113	160	143	93	25	26	4	6
Jõgeva	1 072	96	191	261	193	168	76	41	31	14
Järva	662	48	118	143	98	100	51	44	43	18
Lääne	541	87	62	90	86	101	42	33	24	15
Lääne-Viru	917	100	146	189	126	152	73	65	42	23
Põlva	930	120	158	251	171	121	46	31	15	17
Pärnu	1 329	108	182	300	260	234	99	79	40	27
Rapla	760	68	82	124	131	155	70	65	40	24
Saare	914	70	135	213	206	151	58	38	30	12
Tartu	1 361	150	255	339	250	191	75	54	29	17
Valga	710	39	96	159	155	128	46	46	23	18
Viljandi	1 208	86	175	269	228	225	73	64	44	45
Võru	1 261	100	177	345	287	217	63	41	22	8

\* ATÜ — aastatööühik.

\* AWU — annual work unit.



Tabel 1.10. Ainuvaldajate abikaasad põllumajanduslikes majapidamistes vanuserühma järgi, 15. juuli 2001

Table 1.10. Spouses of sole holders in agricultural holdings by age group, 15 July 2001

Maakond	Kokku	Vanuserühm										
		15–19	20–24	25–29	30–34	35–39	40–44	45–49	50–54	55–59	60–64	üle 64
County	Total	Age group										
		15–19	20–24	25–29	30–34	35–39	40–44	45–49	50–54	55–59	60–64	over 64

**Põllumajanduslike majapidamiste / ainuvaldaja abikaasade arv**  
*Number of agricultural holdings / spouses of sole holders*

Kokku	33 183	34	296	1 243	2 293	3 372	3 908	4 106	4 227	3 846	3 790	6 068
<i>Total</i>												
Harju	2 437	-	17	90	160	236	312	305	285	318	282	432
Hiiu	803	1	5	28	45	90	104	102	118	83	92	135
Ida-Viru	1 347	-	10	45	97	113	132	167	134	145	175	329
Jõgeva	2 515	4	34	108	179	241	281	318	347	286	275	442
Järva	1 691	5	13	47	122	176	208	214	238	184	186	298
Lääne	1 527	2	6	41	101	141	164	192	217	190	210	263
Lääne-Viru	2 329	-	21	90	166	255	286	290	308	242	262	409
Põlva	2 568	1	18	99	170	252	290	304	333	304	277	520
Pärnu	3 092	4	21	118	237	315	396	378	389	365	358	511
Rapla	1 874	2	25	71	114	201	235	247	274	211	198	296
Saare	2 514	1	9	64	174	251	273	293	299	316	325	509
Tartu	3 249	5	42	117	199	287	381	411	407	379	419	602
Valga	1 745	4	17	83	133	174	198	198	221	207	184	326
Viljandi	2 679	3	26	124	204	298	348	334	336	297	273	436
Võru	2 813	2	32	118	192	342	300	353	321	319	274	560

**ATÜ-de\* arv**  
*Number of AWUs\**

Kokku	13 437	8	109	423	805	1 186	1 450	1 562	1 697	1 679	1 752	2 765
<i>Total</i>												
Harju	872	-	4	22	38	75	93	97	93	130	120	198
Hiiu	268	x	x	4	10	28	32	36	42	30	37	44
Ida-Viru	631	-	4	15	35	44	56	76	60	71	87	183
Jõgeva	1 072	1	12	44	60	94	111	130	154	135	124	206
Järva	662	1	3	14	38	64	81	77	91	72	91	128
Lääne	541	x	x	9	25	37	56	64	80	74	86	106
Lääne-Viru	917	-	7	31	58	80	105	102	132	104	129	167
Põlva	930	x	x	37	63	91	99	98	118	113	103	200
Pärnu	1 329	1	8	43	88	116	149	159	158	170	176	259
Rapla	760	x	x	20	43	64	81	98	123	91	93	133
Saare	914	x	x	19	54	79	83	111	105	130	134	198
Tartu	1 361	1	14	41	71	95	144	162	164	175	210	286
Valga	710	0	5	27	50	68	90	70	81	87	85	145
Viljandi	1 208	1	11	55	86	115	140	132	148	146	143	231
Võru	1 261	x	x	40	85	134	129	149	146	150	132	281

\* ATÜ — aastatööühik.

\* AWU — annual work unit.

Tabel 1.11. Ainuvaldajate abikaasad põllumajanduslikes majapidamistes tööaja järgi, 15. juuli 2001  
Table 1.11. Spouses of sole holders in agricultural holdings by working time, 15 July 2001

Maakond	Kokku	Tööaeg, % ATÜ-st			
		>0-<25%	25-<50%	50-<100%	100%
County	Total	Working time, % of AWU			
		>0-<25%	25-<50%	50-<100%	100%

**Põllumajanduslike majapidamiste / ainuvaldaja abikaasade arv**  
**Number of agricultural holdings / spouses of sole holders**

Kokku	33 183	15 028	8 192	5 906	4 057
<i>Total</i>					
Harju	2 437	1 332	516	306	283
Hiiu	803	432	208	109	54
Ida-Viru	1 347	488	339	309	211
Jõgeva	2 515	1 040	641	528	306
Järva	1 691	815	396	274	206
Lääne	1 527	784	391	223	129
Lääne-Viru	2 329	1 110	539	415	265
Põlva	2 568	1 260	703	385	220
Pärnu	3 092	1 288	794	560	450
Rapla	1 874	917	388	278	291
Saare	2 514	1 233	657	441	183
Tartu	3 249	1 389	841	586	433
Valga	1 745	787	434	301	223
Viljandi	2 679	1 055	662	535	427
Võru	2 813	1 098	683	656	376

**ATÜ-de\* arv**  
**Number of AWUs\***

Kokku	13 437	1 878	3 072	4 429	4 057
<i>Total</i>					
Harju	872	166	193	229	283
Hiiu	268	54	78	82	54
Ida-Viru	631	61	127	232	211
Jõgeva	1 072	130	240	396	306
Järva	662	102	148	205	206
Lääne	541	98	147	167	129
Lääne-Viru	917	139	202	311	265
Põlva	930	157	264	289	220
Pärnu	1 329	161	298	420	450
Rapla	760	115	145	208	291
Saare	914	154	246	331	183
Tartu	1 361	174	315	439	433
Valga	710	98	163	226	223
Viljandi	1 208	132	248	401	427
Võru	1 261	137	256	492	376

\* ATÜ — aastatööühik.

\* AWU — annual work unit.

Tabel 1.12. Ainuvaldajate muud pereliikmed põllumajanduslikes majapidamistes põllumajandusmaa suurusklassi järgi, 15. juuli 2001

Table 1.12. Other members of sole holders' families in agricultural holdings by size class of agricultural land, 15 July 2001

Maakond	Põllumajandusmaa suurusklass, ha									
	kokku	0-<1	1-<2	2-<5	5-<10	10-<20	20-<30	30-<50	50-<100	>=100
County	Size class of agricultural land, ha									
	total	0-<1	1-<2	2-<5	5-<10	10-<20	20-<30	30-<50	50-<100	>=100

**Põllumajanduslike majapidamiste arv**  
*Number of agricultural holdings*

Kokku	19 580	2 848	3 533	4 750	3 499	2 705	929	636	413	267
<i>Total</i>										
Harju	1 564	330	271	349	242	208	70	43	29	22
Hiiu	529	137	97	106	90	66	11	9	8	5
Ida-Viru	713	77	164	173	150	88	29	21	6	5
Jõgeva	1 282	144	253	331	215	178	71	41	32	17
Järva	848	106	213	179	117	99	60	31	32	11
Lääne	817	180	107	145	140	117	45	39	26	18
Lääne-Viru	1 126	190	187	256	185	136	64	50	37	21
Põlva	1 695	335	333	446	255	179	66	39	22	20
Pärnu	1 679	190	279	412	328	267	78	58	38	29
Rapla	1 058	183	143	169	186	192	70	60	31	24
Saare	1 530	182	252	435	326	188	67	45	25	10
Tartu	2 262	344	502	581	342	289	85	62	40	17
Valga	903	88	134	209	205	159	39	39	21	9
Viljandi	1 591	136	282	399	272	257	99	58	40	48
Võru	1 983	226	316	560	446	282	75	41	26	11

**Muude pereliikmete arv**  
*Number of other members of family*

Kokku	31 075	4 234	5 436	7 451	5 660	4 512	1 514	1 082	713	473
<i>Total</i>										
Harju	2 559	512	453	569	402	353	121	64	50	35
Hiiu	821	197	138	177	145	105	21	20	12	6
Ida-Viru	1 086	106	237	267	236	135	47	36	12	10
Jõgeva	1 944	205	370	481	336	278	115	81	49	29
Järva	1 352	156	343	293	184	172	92	48	50	14
Lääne	1 304	279	167	235	215	193	76	63	44	32
Lääne-Viru	1 805	288	284	420	287	232	101	89	64	40
Põlva	2 678	481	494	698	418	308	122	78	44	35
Pärnu	2 586	281	407	630	539	428	117	88	53	43
Rapla	1 659	290	217	262	278	318	100	102	49	43
Saare	2 409	264	394	665	527	302	116	72	50	19
Tartu	3 724	519	836	946	565	497	146	111	69	35
Valga	1 303	123	185	297	303	234	53	58	35	15
Viljandi	2 558	202	419	642	434	436	151	101	80	93
Võru	3 287	331	492	869	791	521	136	71	52	24

Tabel 1.12. Ainuvaldajate muud pereliikmed põllumajanduslikes majapidamistes põllumajandusmaa suurusklassi järgi, 15. juuli 2001

Table 1.12. Other members of sole holders' families in agricultural holdings by size class of agricultural land, 15 July 2001

Maakond	Põllumajandusmaa suurusklass, ha									
	kokku	0-<1	1-<2	2-<5	5-<10	10-<20	20-<30	30-<50	50-<100	>=100
County	Size class of agricultural land, ha									
	total	0-<1	1-<2	2-<5	5-<10	10-<20	20-<30	30-<50	50-<100	>=100
Järg — Cont.										
<b>ATÜ-de arv*</b>										
<b>Number of AWUs*</b>										
Kokku	8 951	940	1 413	2 061	1 704	1 443	520	369	278	224
Total										
Harju	656	104	104	143	115	97	33	23	18	19
Hiiu	198	38	32	40	39	27	9	6	5	2
Ida-Viru	367	29	91	92	78	48	15	7	6	2
Jõgeva	607	49	104	146	105	100	43	25	20	14
Järva	361	33	79	65	49	53	37	17	21	6
Lääne	346	65	43	57	59	54	20	17	13	17
Lääne-Viru	512	63	70	109	85	70	39	30	23	22
Põlva	716	100	116	199	123	84	39	25	18	12
Pärnu	810	63	112	187	176	148	42	34	23	25
Rapla	467	58	45	58	82	110	36	35	17	25
Saare	638	52	97	162	149	94	30	23	23	7
Tartu	1 054	127	214	252	170	154	53	43	25	14
Valga	418	28	55	82	92	82	27	27	15	10
Viljandi	776	47	113	185	135	141	51	34	29	40
Võru	1 023	83	136	281	245	179	45	22	22	9

\* ATÜ — aastatööühik.

\* AWU — annual work unit.

Tabel 1.13. Ainuvaldajate muud pereliikmed põllumajanduslikes majapidamistes vanuserühma järgi, 15. juuli 2001

Table 1.13. Other members of sole holders' families in agricultural holdings by age group, 15 July 2001

Maakond	Kokku	Vanuserühm										
		15-19	20-24	25-29	30-34	35-39	40-44	45-49	50-54	55-59	60-64	üle 64
County	Total	Age group										
		15-19	20-24	25-29	30-34	35-39	40-44	45-49	50-54	55-59	60-64	over 64

**Põllumajanduslike majapidamiste arv**  
*Number of agricultural holdings*

Kokku	19 580	4 574	3 253	2 592	2 423	2 177	2 065	1 519	1 399	1 240	1 263	3 447
<i>Total</i>												
Harju	1 564	335	268	213	198	171	169	127	102	99	128	308
Hiiu	529	138	80	72	70	47	55	51	39	25	30	93
Ida-Viru	713	162	112	76	87	86	84	60	51	44	49	132
Jõgeva	1 282	322	237	191	162	130	116	94	77	76	67	194
Järva	848	256	165	93	76	82	70	56	48	39	51	164
Lääne	817	183	122	112	108	78	91	51	68	43	67	152
Lääne-Viru	1 126	300	204	167	121	108	105	82	93	78	75	169
Põlva	1 695	323	275	233	208	191	217	142	140	125	98	308
Pärnu	1 679	415	272	213	200	177	157	120	107	105	97	295
Rapla	1 058	241	166	154	135	123	86	67	69	65	79	198
Saare	1 530	309	230	194	214	210	190	127	118	97	92	234
Tartu	2 262	519	406	285	297	263	249	187	161	143	151	428
Valga	903	175	129	97	96	100	87	75	69	54	59	171
Viljandi	1 591	420	266	230	212	163	136	96	97	116	104	284
Võru	1 983	476	321	262	239	248	253	184	160	131	116	317

**Muude pereliikmete arv**  
*Number of other members of family*

Kokku	31 075	6 098	3 954	3 117	2 861	2 514	2 353	1 735	1 597	1 396	1 434	4 016
<i>Total</i>												
Harju	2 559	433	340	265	237	188	195	155	115	115	153	363
Hiiu	821	169	91	83	86	56	65	57	45	27	36	106
Ida-Viru	1 086	197	132	82	102	102	95	65	55	51	53	152
Jõgeva	1 944	415	274	228	185	149	129	103	87	84	69	221
Järva	1 352	344	203	110	96	99	81	69	52	45	57	196
Lääne	1 304	241	153	139	129	97	106	61	77	48	76	177
Lääne-Viru	1 805	401	251	197	147	129	119	91	103	86	88	193
Põlva	2 678	445	326	280	246	218	232	160	161	141	112	357
Pärnu	2 586	551	332	259	233	207	177	129	121	122	108	347
Rapla	1 659	322	203	186	159	138	100	81	77	73	88	232
Saare	2 409	425	268	237	252	237	227	140	142	107	100	274
Tartu	3 724	683	515	340	348	302	286	220	190	164	172	504
Valga	1 303	228	151	112	109	115	97	88	77	58	69	199
Viljandi	2 558	577	328	276	255	184	149	112	109	124	115	329
Võru	3 287	667	387	323	277	293	295	204	186	151	138	366

Tabel 1.13. Ainuvaldajate muud pereliikmed põllumajanduslikes majapidamistes vanuserühma järgi, 15. juuli 2001

Table 1.13. Other members of sole holders' families in agricultural holdings by age group, 15 July 2001

Maakond	Kokku	Vanuserühm										
		15–19	20–24	25–29	30–34	35–39	40–44	45–49	50–54	55–59	60–64	üle 64
County	Total	Age group										
		15–19	20–24	25–29	30–34	35–39	40–44	45–49	50–54	55–59	60–64	over 64

Järg — Cont.

**ATÜ-de\* arv**

**Number of AWUs\***

Kokku	8 951	1 164	925	832	837	691	678	552	544	512	611	1 605
Total												
Harju	656	76	62	58	62	42	44	35	31	35	65	146
Hiiu	198	30	19	19	19	13	18	14	8	6	11	40
Ida-Viru	367	41	36	22	33	33	29	28	24	21	27	73
Jõgeva	607	82	75	76	62	49	42	34	33	31	27	96
Järva	361	60	46	32	31	24	17	21	16	15	24	74
Lääne	346	43	37	29	30	23	25	17	26	16	34	66
Lääne-Viru	512	78	49	48	43	32	34	31	42	33	43	79
Põlva	716	86	68	70	61	57	68	51	48	44	42	120
Pärnu	810	115	81	79	80	62	54	49	42	50	48	150
Rapla	467	54	50	45	49	33	28	24	26	28	38	92
Saare	638	75	53	53	74	65	60	42	50	41	38	86
Tartu	1 054	141	111	88	86	80	87	69	61	60	75	196
Valga	418	45	46	35	38	34	33	26	30	20	29	82
Viljandi	776	105	83	83	74	46	44	43	37	48	56	155
Võru	1 023	132	109	95	94	96	95	68	70	62	54	149

\* ATÜ — aastatööühik.

\* AWU — annual work unit.

Tabel 1.14. Ainuvaldajate muud pereliikmed põllumajanduslikes majapidamistes tööaja järgi, 15. juuli 2001

Table 1.14. Other members of sole holders' families in agricultural holdings by working time, 15 July 2001

Maakond	Kokku	Tööaeg, % ATÜ-st			
		>0-<25%	25-<50%	50-<100%	100%
County	Total	Working time, % of AWU			
		>0-<25%	25-<50%	50-<100%	100%

**Põllumajanduslike majapidamiste arv**  
*Number of agricultural holdings*

Kokku	19 580	12 821	4 975	2 672	1 384
<i>Total</i>					
Harju	1 564	1 134	330	161	105
Hiiu	529	384	129	56	15
Ida-Viru	713	401	213	113	77
Jõgeva	1 282	795	324	210	104
Järva	848	587	194	97	58
Lääne	817	536	209	107	41
Lääne-Viru	1 126	738	283	150	75
Põlva	1 695	1 131	472	190	86
Pärnu	1 679	1 036	450	247	147
Rapla	1 058	731	229	114	99
Saare	1 530	1 043	390	192	66
Tartu	2 262	1 514	542	311	171
Valga	903	554	227	133	77
Viljandi	1 591	1 011	422	242	127
Võru	1 983	1 226	561	349	136

**Muude pereliikmete arv**  
*Number of other members of family*

Kokku	31 075	19 840	6 321	3 254	1 660
<i>Total</i>					
Harju	2 559	1 823	416	190	130
Hiiu	821	584	152	68	17
Ida-Viru	1 086	595	262	137	92
Jõgeva	1 944	1 165	409	249	121
Järva	1 352	920	251	117	64
Lääne	1 304	868	269	123	44
Lääne-Viru	1 805	1 169	356	190	90
Põlva	2 678	1 752	596	226	104
Pärnu	2 586	1 540	565	300	181
Rapla	1 659	1 130	270	136	123
Saare	2 409	1 615	480	231	83
Tartu	3 724	2 439	704	385	196
Valga	1 303	757	291	161	94
Viljandi	2 558	1 559	550	296	153
Võru	3 287	1 924	750	445	168

Tabel 1.14. Ainuvaldajate muud pereliikmed põllumajanduslikes majapidamistes tööaja järgi,  
15. juuli 2001

Table 1.14. Other members of sole holders' families in agricultural holdings by working time, 15 July 2001

Maakond	Kokku	Tööaeg, % ATÜ-st			
		>0-<25%	25-<50%	50-<100%	100%
<i>County</i>	<i>Total</i>	<i>Working time, % of AWU</i>			
		>0-<25%	25-<50%	50-<100%	100%

Järg — Cont.

**ATÜ-de\* arv**

*Number of AWUs\**

Kokku	8 951	2 480	2 370	2 440	1 660
<i>Total</i>					
Harju	656	228	156	142	130
Hiiu	198	73	57	51	17
Ida-Viru	367	74	98	103	92
Jõgeva	607	146	153	187	121
Järva	361	115	94	88	64
Lääne	346	108	101	92	44
Lääne-Viru	512	146	133	142	90
Põlva	716	219	223	169	104
Pärnu	810	192	212	225	181
Rapla	467	141	101	102	123
Saare	638	202	180	173	83
Tartu	1 054	305	264	289	196
Valga	418	95	109	121	94
Viljandi	776	195	206	222	153
Võru	1 023	240	281	334	168

\* ATÜ — aastatööühik.

\* AWU — annual work unit.



Tabel 1.15. Kaasvaldajad põllumajanduslikes majapidamistes põllumajandusmaa suurusklassi järgi, 15. juuli 2001

Table 1.15. Partners in agricultural holdings by size class of agricultural land, 15 July 2001

Maakond	Põllumajandusmaa suurusklass, ha					
	kokku	0-<1	1-<2	2-<5	5-<10	>=10
County	Size class of agricultural land, ha					
	total	0-<1	1-<2	2-<5	5-<10	>=10

**Põllumajanduslike majapidamiste arv**  
*Number of agricultural holdings*

Kokku	1 092	293	202	261	153	183
<i>Total</i>						
Harju	140	38	27	30	21	24
Hiiu	37	12	4	11	5	5
Ida-Viru	24	7	3	4	7	3
Jõgeva	54	14	13	10	3	14
Järva	62	14	10	17	10	11
Lääne	77	29	11	14	10	13
Lääne-Viru	82	23	18	16	10	15
Põlva	99	33	20	25	11	10
Pärnu	94	24	19	23	18	10
Rapla	68	15	10	15	9	19
Saare	58	14	9	21	6	8
Tartu	88	27	21	25	5	10
Valga	40	5	5	11	8	11
Viljandi	82	18	13	18	15	18
Võru	87	20	19	21	15	12

**Kaasvaldajate arv**  
*Number of partners*

Kokku	2 128	565	395	503	301	364
<i>Total</i>						
Harju	270	70	54	58	41	47
Hiiu	70	25	7	18	9	11
Ida-Viru	46	12	8	6	16	4
Jõgeva	101	26	24	19	6	26
Järva	117	27	21	31	19	19
Lääne	141	51	21	29	19	21
Lääne-Viru	167	46	38	32	20	31
Põlva	196	66	35	51	23	21
Pärnu	189	44	39	45	38	23
Rapla	132	36	16	29	14	37
Saare	105	31	15	37	10	12
Tartu	171	48	47	41	9	26
Valga	79	11	9	22	14	23
Viljandi	159	33	23	35	30	38
Võru	185	39	38	50	33	25

Tabel 1.15. Kaasvaldajad põllumajanduslikes majapidamistes põllumajandusmaa suurusklassi järgi, 15. juuli 2001

Table 1.15. Partners in agricultural holdings by size class of agricultural land, 15 July 2001

Maakond	Põllumajandusmaa suurusklass, ha						Järg — Cont.
	kokku	0-<1	1-<2	2-<5	5-<10	>=10	
County	Size class of agricultural land, ha						
	total	0-<1	1-<2	2-<5	5-<10	>=10	

**ATÜ-de\* arv**  
**Number of AWUs\***

Kokku	558	105	91	130	90	143
Total						
Harju	63	11	10	13	10	20
Hiiu	19	4	3	3	4	4
Ida-Viru	11	3	1	2	3	2
Jõgeva	27	5	4	6	2	10
Järva	32	5	3	8	4	11
Lääne	39	10	7	8	5	9
Lääne-Viru	39	9	9	6	6	10
Põlva	44	12	7	11	6	9
Pärnu	50	9	9	12	14	5
Rapla	34	7	2	5	4	14
Saare	21	4	2	10	2	3
Tartu	44	9	11	10	2	12
Valga	21	2	3	5	4	7
Viljandi	51	7	6	14	10	13
Võru	62	9	11	16	12	13

\* ATÜ — aastatööühik.

\* AWU — annual work unit.

Tabel 1.16. Kaasvaldajad põllumajanduslikes majapidamistes vanuserühma järgi, 15. juuli 2001  
Table 1.16. Partners in agricultural holdings by age group, 15 July 2001

Maakond	Kokku	Vanuserühm									
		15–24	25–29	30–34	35–39	40–44	45–49	50–54	55–59	60–64	üle 64
County	Total	Age group									
		15–24	25–29	30–34	35–39	40–44	45–49	50–54	55–59	60–64	over 64

**Põllumajanduslike majapidamiste arv**  
*Number of agricultural holdings*

Kokku	1 092	71	80	112	163	184	189	204	210	202	335
<i>Total</i>											
Harju	140	10	8	20	22	24	19	30	25	27	42
Hiiu	37	-	3	3	6	6	10	13	7	4	8
Ida-Viru	24	-	1	3	7	3	6	2	8	5	7
Jõgeva	54	5	2	4	8	8	9	12	17	11	15
Järva	62	7	5	7	10	4	6	10	14	16	19
Lääne	77	3	9	5	14	12	14	13	21	12	17
Lääne-Viru	82	7	6	11	8	19	17	19	15	16	19
Põlva	99	3	6	9	14	19	19	13	20	22	35
Pärnu	94	7	2	7	9	20	14	19	20	15	36
Rapla	68	7	7	9	12	8	14	14	8	14	12
Saare	58	4	3	4	9	11	8	8	10	11	20
Tartu	88	4	7	8	13	14	14	18	15	12	27
Valga	40	4	6	3	3	9	6	5	5	5	19
Viljandi	82	3	10	10	13	12	10	11	15	15	29
Võru	87	7	5	9	15	15	23	17	10	17	30

**Kaasvaldajate arv**  
*Number of partners*

Kokku	2 128	91	93	131	192	227	223	240	252	241	438
<i>Total</i>											
Harju	270	13	10	22	23	27	22	35	25	36	57
Hiiu	70	-	5	3	6	7	11	19	7	4	8
Ida-Viru	46	-	x	3	8	3	6	x	9	5	9
Jõgeva	101	5	x	6	9	9	9	x	20	11	18
Järva	117	8	6	7	13	5	6	12	16	19	25
Lääne	141	3	9	7	15	13	16	14	28	16	20
Lääne-Viru	167	8	7	13	10	24	18	22	19	20	26
Põlva	196	5	7	11	16	22	27	16	22	27	43
Pärnu	189	11	x	9	12	23	17	x	27	18	47
Rapla	132	11	9	10	16	10	15	15	10	17	19
Saare	105	4	3	4	10	12	10	9	12	13	28
Tartu	171	6	9	9	15	24	17	21	19	13	38
Valga	79	5	6	3	4	13	7	5	5	5	26
Viljandi	159	3	11	12	18	16	14	12	18	17	38
Võru	185	9	6	12	17	19	28	23	15	20	36

Tabel 1.16. Kaasvaldajad põllumajanduslikes majapidamistes vanuserühma järgi, 15. juuli 2001  
Table 1.16. Partners in agricultural holdings by age group, 15 July 2001

Maakond	Kokku	Vanuserühm										Järg — Cont.
		15–24	25–29	30–34	35–39	40–44	45–49	50–54	55–59	60–64	üle 64	
County	Total	Age group										
		15–24	25–29	30–34	35–39	40–44	45–49	50–54	55–59	60–64	over 64	
<b>ATÜ-de* arv</b>												
<b>Number of AWUs*</b>												
Kokku	558	22	24	39	46	53	58	59	66	65	124	
Total												
Harju	63	2	3	6	7	6	4	10	6	5	14	
Hiiu	19	-	2	1	2	1	3	4	3	1	1	
Ida-Viru	11	-	x	1	2	0	1	x	3	1	2	
Jõgeva	27	1	x	1	2	1	3	x	7	3	4	
Järva	32	3	1	1	3	1	2	3	4	5	7	
Lääne	39	0	2	3	3	3	4	4	10	4	6	
Lääne-Viru	39	3	2	4	2	6	3	5	4	4	6	
Põlva	44	1	1	3	3	5	5	3	4	5	14	
Pärnu	50	3	x	2	4	5	4	x	5	6	14	
Rapla	34	2	2	3	3	2	4	4	2	7	5	
Saare	21	0	1	0	1	2	4	1	2	3	6	
Tartu	44	1	2	2	3	5	7	4	5	4	10	
Valga	21	1	1	0	0	3	1	1	2	1	10	
Viljandi	51	1	3	4	4	6	4	3	6	7	10	
Võru	62	3	2	5	5	6	9	7	4	7	14	

\* ATÜ — aastatööühik.

\* AWU — annual work unit.

Tabel 1.17. **Kaasvaldajad põllumajanduslikes majapidamistes tööaja järgi, 15. juuli 2001**  
*Table 1.17. Partners in agricultural holdings by working time, 15 July 2001*

Maakond	Kokku	Tööaeg, % ATÜ-st			
		>0-<25%	25-<50%	50-<100%	100%
County	Total	Working time, % of AWU			
		>0-<25%	25-<50%	50-<100%	100%

**Põllumajanduslike majapidamiste arv**  
*Number of agricultural holdings*

Kokku	1 092	868	251	155	89
<i>Total</i>					
Harju	140	118	31	13	12
Hiiu	37	27	10	5	4
Ida-Viru	24	17	6	1	2
Jõgeva	54	39	18	8	3
Järva	62	48	16	11	4
Lääne	77	60	17	11	7
Lääne-Viru	82	72	14	11	5
Põlva	99	85	19	13	3
Pärnu	94	76	21	17	7
Rapla	68	55	12	4	12
Saare	58	47	12	4	3
Tartu	88	69	18	10	6
Valga	40	32	12	9	2
Viljandi	82	62	19	20	8
Võru	87	61	26	18	11

**Kaasvaldajate arv**  
*Number of partners*

Kokku	2 128	1 512	317	194	105
<i>Total</i>					
Harju	270	207	35	14	14
Hiiu	70	49	11	6	4
Ida-Viru	46	33	9	x	x
Jõgeva	101	66	22	9	4
Järva	117	80	19	13	5
Lääne	141	99	20	13	9
Lääne-Viru	167	125	24	13	5
Põlva	196	152	24	16	4
Pärnu	189	137	22	23	7
Rapla	132	101	14	4	13
Saare	105	85	13	4	3
Tartu	171	123	25	13	10
Valga	79	53	15	x	x
Viljandi	159	99	23	28	9
Võru	185	103	41	28	13

Tabel 1.17. **Kaasvaldajad põllumajanduslikes majapidamistes tööaja järgi, 15. juuli 2001**  
Table 1.17. **Partners in agricultural holdings by working time, 15 July 2001**

Maakond	Kokku	Tööaeg, % ATÜ-st				Järg — Cont.
		>0-<25%	25-<50%	50-<100%	100%	
County	Total	Working time, % of AWU				
		>0-<25%	25-<50%	50-<100%	100%	

**ATÜ-de\* arv**  
**Number of AWUs\***

Kokku	558	189	119	145	105
Total					
Harju	63	26	13	10	14
Hiiu	19	6	4	4	4
Ida-Viru	11	4	3	x	x
Jõgeva	27	8	8	7	4
Järva	32	10	7	10	5
Lääne	39	12	7	10	9
Lääne-Viru	39	16	9	10	5
Põlva	44	19	9	12	4
Pärnu	50	17	8	17	7
Rapla	34	13	5	3	13
Saare	21	11	5	3	3
Tartu	44	15	9	10	10
Valga	21	7	6	x	x
Viljandi	51	12	9	21	9
Võru	62	13	15	21	13

\* ATÜ — aastatööühik.

\* AWU — annual work unit.

Tabel 1.18. Põllumajanduslikust majapidamisest viimase 12 kuu jooksul põhisissetuleku saanud peretööjõud, 15. juuli 2001

Table 1.18. Family labour force with main source of income from agricultural holding in the last 12 months, 15 July 2001

Maakond <i>County</i>	Valdaja <i>Holder</i>	Valdaja abikaasa <i>Spouse of holder</i>	Muu pereliige <i>Other member of family</i>	Kaasvaldaja <i>Partner</i>
<b>Põllumajanduslike majapidamiste arv</b> <i>Number of agricultural holdings</i>				
Kokku <i>Total</i>	8 458	4 765	2 200	134
Harju	509	277	147	12
Hiiu	122	74	20	7
Ida-Viru	409	223	116	3
Jõgeva	756	476	221	7
Järva	481	253	90	9
Lääne	327	176	68	12
Lääne-Viru	690	368	120	12
Põlva	510	276	156	7
Pärnu	710	461	201	17
Rapla	601	350	156	7
Saare	595	321	164	1
Tartu	936	494	283	11
Valga	444	283	112	7
Viljandi	767	402	185	8
Võru	601	331	161	14
<b>Hõivatute arv</b> <i>Number of employed persons</i>				
Kokku <i>Total</i>	8 458	4 765	2 874	170
Harju	509	277	198	14
Hiiu	122	74	34	7
Ida-Viru	409	223	148	x
Jõgeva	756	476	286	10
Järva	481	253	113	12
Lääne	327	176	83	15
Lääne-Viru	690	368	158	15
Põlva	510	276	212	9
Pärnu	710	461	249	21
Rapla	601	350	195	8
Saare	595	321	210	x
Tartu	936	494	385	18
Valga	444	283	143	8
Viljandi	767	402	257	11
Võru	601	331	203	17

Tabel 1.19. Põllumajanduslike majapidamiste töäjõud omaniku liigi järgi, 15. juuli 2001  
Table 1.19. Labour force of agricultural holdings by type of ownership, 15 July 2001

Maakond <i>County</i>	Omaniku liik		
	riik ja kohalik omavalitsus <i>Type of ownership</i> <i>state and local</i> <i>municipality</i>	Eesti juriidiline või füüsiline isik <i>Estonian legal or</i> <i>natural person</i>	välismaa juriidiline või füüsiline isik <i>foreign legal or natural</i> <i>person</i>

**Põllumajanduslike majapidamiste arv**  
**Number of agricultural holdings**

Kokku <i>Total</i>	76	68 663	248
füüsilised isikud <i>natural persons</i>	-	67 768	216
juriidilised isikud <i>legal persons</i>	76	895	32
Harju	3	5 495	23
Hiiu	3	1 504	11
Ida-Viru	-	2 610	9
Jõgeva	4	4 992	11
Järva	5	3 399	11
Lääne	6	3 177	18
Lääne-Viru	8	5 203	19
Põlva	5	5 355	5
Pärnu	6	6 157	21
Rapla	6	4 177	13
Saare	1	5 234	35
Tartu	9	6 621	26
Valga	2	3 440	10
Viljandi	9	5 524	21
Võru	9	5 775	15

**Peretöäjõud**  
**Family labour force**

Kokku <i>Total</i>	..	132 941	337
Harju	..	10 499	34
Hiiu	..	3 152	13
Ida-Viru	..	5 032	7
Jõgeva	..	9 429	14
Järva	..	6 440	13
Lääne	..	6 026	24
Lääne-Viru	..	9 306	25
Põlva	..	10 651	8
Pärnu	..	11 848	21
Rapla	..	7 701	17
Saare	..	10 151	45
Tartu	..	13 572	35
Valga	..	6 476	17
Viljandi	..	10 745	35
Võru	..	11 913	29



Tabel 1.19. Põllumajanduslike majapidamiste töäjõud omaniku liigi järgi, 15. juuli 2001  
Table 1.19. Labour force of agricultural holdings by type of ownership, 15 July 2001

Järg — Cont.

Maakond <i>County</i>	Omaniku liik		
	riik ja kohalik omavalitsus <i>Type of ownership</i> <i>state and local</i> <i>municipality</i>	Eesti juriidiline või füüsiline isik <i>Estonian legal or</i> <i>natural person</i>	välismaa juriidiline või füüsiline isik <i>foreign legal or natural</i> <i>person</i>

**Alaliste töötajate arv**

**Number of regular employees**

Kokku <i>Total</i>	698	16 542	501
füüsilised isikud <i>natural persons</i>	-	2 259	16
juriidilised isikud <i>legal persons</i>	698	14 283	485
Harju	66	2 284	100
Hiiu	2	118	-
Ida-Viru	-	644	63
Jõgeva	123	1 533	4
Järva	21	2 121	5
Lääne	11	521	x
Lääne-Viru	17	1 848	63
Põlva	24	929	-
Pärnu	66	1 348	127
Rapla	20	1 072	18
Saare	x	640	3
Tartu	269	1 014	106
Valga	x	389	x
Viljandi	59	1 548	10
Võru	13	533	-

**Ajutiste töötajate arv**

**Number of non-regular employees**

Kokku <i>Total</i>	690	12 517	140
füüsilised isikud <i>natural persons</i>	-	9 685	28
juriidilised isikud <i>legal persons</i>	690	2 832	112
Harju	3	828	35
Hiiu	10	415	-
Ida-Viru	-	297	6
Jõgeva	137	1 301	x
Järva	106	604	x
Lääne	42	384	2
Lääne-Viru	27	934	13
Põlva	73	985	-
Pärnu	14	1 726	13
Rapla	11	527	-
Saare	x	363	18
Tartu	70	1 477	48
Valga	x	381	-
Viljandi	30	1 078	x
Võru	157	1 217	-

Tabel 1.19. Põllumajanduslike majapidamiste töäjõud omaniku liigi järgi, 15. juuli 2001  
Table 1.19. Labour force of agricultural holdings by type of ownership, 15 July 2001

Maakond <i>County</i>	Omaniku liik <i>Type of ownership</i>		
	riik ja kohalik omavalitsus <i>state and local municipality</i>	Eesti juriidiline või füüsiline isik <i>Estonian legal or natural person</i>	välismaa juriidiline või füüsiline isik <i>foreign legal or natural person</i>
Järg — <i>Cont.</i>			
<b>ATÜ-de* arv</b> <b>Number of AWUs*</b>			
Kokku <i>Total</i>	695	63 967	572
füüsilised isikud <i>natural persons</i>	-	50 321	99
juriidilised isikud <i>legal persons</i>	695	13 645	473
Harju	63	5 513	112
Hiiu	4	1 070	2
Ida-Viru	-	2 648	65
Jõgeva	130	5 154	7
Järva	13	4 377	7
Lääne	11	2 416	5
Lääne-Viru	14	5 088	62
Põlva	24	4 359	3
Pärnu	62	5 807	122
Rapla	19	3 792	25
Saare	0	3 936	11
Tartu	277	6 055	113
Valga	5	2 851	9
Viljandi	60	5 696	19
Võru	11	5 205	10

\* ATÜ — aastatööühik.

\* AWU — annual work unit.

Tabel 1.20. Ainuvaldajate majapidamised juhi järgi, 15. juuli 2001  
Table 1.20. Agricultural holdings of sole holders by manager of holding, 15 July 2001

Maakond <i>County</i>	Ainuvaldaja <i>Sole holder</i>	Ainuvaldaja abikaasa <i>Spouse of sole holder</i>	Ainuvaldaja muu pereliige <i>Other member of sole holder's family</i>	Muu <i>Other</i>
<b>Põllumajanduslike majapidamiste / juhtide arv</b> <i>Number of agricultural holdings / managers</i>				
Kokku <i>Total</i>	64 797	509	1 303	283
Harju	5 106	45	99	17
Hiiu	1 416	19	31	5
Ida-Viru	2 510	13	35	2
Jõgeva	4 762	34	68	19
Järva	3 199	18	59	17
Lääne	2 997	26	45	10
Lääne-Viru	4 888	27	81	34
Põlva	5 023	44	121	29
Pärnu	5 777	56	142	27
Rapla	3 937	23	79	14
Saare	5 041	31	87	9
Tartu	6 228	62	145	28
Valga	3 266	23	70	7
Viljandi	5 192	54	104	34
Võru	5 455	34	137	31
<b>ATÜ-de* arv</b> <i>Number of AWUs*</i>				
Kokku <i>Total</i>	24 965	256	..	..
Harju	1 671	21	..	..
Hiiu	460	9	..	..
Ida-Viru	1 127	7	..	..
Jõgeva	1 916	16	..	..
Järva	1 230	10	..	..
Lääne	1 066	14	..	..
Lääne-Viru	1 774	14	..	..
Põlva	1 792	18	..	..
Pärnu	2 305	31	..	..
Rapla	1 486	10	..	..
Saare	1 756	16	..	..
Tartu	2 539	32	..	..
Valga	1 293	13	..	..
Viljandi	2 200	31	..	..
Võru	2 349	15	..	..

\* ATÜ — aastatööühik.

\* AWU — annual work unit.

Tabel 1.20.1. Ainuvaldajast juhid põllumajanduslikes majapidamistes põllumajandusmaa suurusklassi järgi, 15. juuli 2001  
Table 1.20.1. Sole holders as managers in agricultural holdings by size class of agricultural land, 15 July 2001

Maakond <i>County</i>	Põllumajandusmaa suurusklass, ha									
	kokku <i>total</i>	0-<1	1-<2	2-<5	5-<10	10-<20	20-<30	30-<50	50-<100	>=100

**Põllumajanduslike majapidamiste / juhtide arv**  
*Number of agricultural holdings / managers*

Kokku <i>Total</i>	64 797	12 729	13 392	15 715	10 274	7 319	2 384	1 582	877	525
Harju	5 106	1 367	1 028	1 085	718	552	165	100	54	37
Hiiu	1 416	421	297	320	207	112	20	13	14	12
Ida-Viru	2 510	496	548	607	481	237	66	45	18	12
Jõgeva	4 762	717	1 137	1 244	755	543	172	101	64	29
Järva	3 199	488	802	738	427	352	158	123	74	37
Lääne	2 997	928	442	577	444	332	106	77	53	38
Lääne-Viru	4 888	1 082	1 035	1 091	626	535	216	147	98	58
Põlva	5 023	1 297	1 106	1 251	663	405	151	77	33	40
Pärnu	5 777	902	1 060	1 393	1 045	772	288	180	87	50
Rapla	3 937	765	671	773	627	600	221	159	82	39
Saare	5 041	909	1 040	1 392	920	492	137	87	46	18
Tartu	6 228	1 267	1 440	1 545	905	633	194	127	77	40
Valga	3 266	409	631	862	627	446	120	101	44	26
Viljandi	5 192	716	1 105	1 276	847	715	215	157	89	72
Võru	5 455	965	1 050	1 561	982	593	155	88	44	17

**ATÜ-de\* arv**  
*Number of AWUs\**

Kokku <i>Total</i>	24 965	3 073	4 235	5 870	4 445	3 664	1 432	1 091	696	460
Harju	1 671	322	270	342	262	242	93	62	44	34
Hiiu	460	96	79	100	87	51	13	9	12	12
Ida-Viru	1 127	149	222	283	228	140	41	35	16	11
Jõgeva	1 916	186	393	478	335	276	104	69	50	26
Järva	1 230	112	234	258	171	172	106	87	60	30
Lääne	1 066	199	129	192	179	173	67	54	39	34
Lääne-Viru	1 774	252	284	362	250	269	123	100	81	52
Põlva	1 792	297	343	456	290	206	90	53	25	33
Pärnu	2 305	234	342	524	456	360	161	119	68	41
Rapla	1 486	169	186	275	243	281	124	109	64	34
Saare	1 756	187	298	457	375	240	79	61	43	16
Tartu	2 539	350	519	626	407	332	124	87	59	35
Valga	1 293	85	193	325	272	216	75	70	34	23
Viljandi	2 200	187	373	516	387	365	129	113	64	64
Võru	2 349	246	370	676	501	341	101	63	35	16

\* ATÜ — aastatööühik.

\* AWU — annual work unit.

Tabel 1.20.2. Ainuvaldajast juhid põllumajanduslikes majapidamistes vanuserühma järgi, 15. juuli 2001  
Table 1.20.2. Sole holders as managers in agricultural holdings by age group, 15 July 2001

Maakond <i>County</i>	Kokku <i>Total</i>	Vanuserühm <i>Age group</i>										
		15–19	20–24	25–29	30–34	35–39	40–44	45–49	50–54	55–59	60–64	üle 64 <i>over 64</i>

**Põllumajanduslike majapidamiste / juhtide arv**  
*Number of agricultural holdings / managers*

Kokku <i>Total</i>	64 797	237	700	1 997	3 744	5 270	6 510	6 569	7 084	7 158	7 247	18 281
Harju	5 106	24	46	138	288	398	547	545	554	604	606	1 356
Hiiu	1 416	4	14	38	70	110	152	159	202	126	124	417
Ida-Viru	2 510	7	20	68	125	214	234	234	236	244	290	838
Jõgeva	4 762	20	61	161	286	334	462	482	542	579	537	1 298
Järva	3 199	12	37	100	179	292	349	330	354	371	369	806
Lääne	2 997	11	27	82	171	225	325	290	347	344	374	801
Lääne-Viru	4 888	17	52	152	285	447	515	551	559	532	522	1 256
Põlva	5 023	20	48	136	286	387	478	512	524	494	541	1 597
Pärnu	5 777	23	70	187	331	482	596	605	608	654	690	1 531
Rapla	3 937	10	61	121	257	321	430	393	517	457	449	921
Saare	5 041	22	31	113	255	383	465	447	507	539	618	1 661
Tartu	6 228	24	73	207	360	469	576	654	657	738	704	1 766
Valga	3 266	11	28	116	213	283	303	287	349	364	333	979
Viljandi	5 192	10	58	187	334	457	538	558	603	572	544	1 331
Võru	5 455	22	74	191	304	468	540	522	525	540	546	1 723

**ATÜ-de\* arv**  
*Number of AWUs\**

Kokku <i>Total</i>	24 965	46	193	597	1 216	1 812	2 231	2 360	2 698	2 939	3 198	7 675
Harju	1 671	3	9	32	69	108	146	161	175	213	223	530
Hiiu	460	0	3	9	17	31	43	52	72	46	44	142
Ida-Viru	1 127	2	6	24	43	87	95	113	105	106	148	396
Jõgeva	1 916	4	21	55	95	118	172	177	211	249	245	567
Järva	1 230	2	7	31	66	99	122	119	137	145	165	337
Lääne	1 066	1	4	23	44	63	95	100	120	139	148	328
Lääne-Viru	1 774	2	15	45	89	156	179	172	202	203	234	477
Põlva	1 792	3	13	43	94	135	166	184	191	173	216	573
Pärnu	2 305	7	17	52	112	162	208	217	246	284	309	691
Rapla	1 486	2	16	36	85	112	139	136	197	184	192	387
Saare	1 756	3	8	28	71	123	133	148	179	216	251	597
Tartu	2 539	6	21	64	123	164	210	243	255	317	326	808
Valga	1 293	3	8	32	73	97	110	108	130	154	159	417
Viljandi	2 200	2	18	64	124	173	193	208	262	256	268	633
Võru	2 349	4	26	56	110	184	219	220	214	254	268	792

\* ATÜ — aastatööühik.

\* AWU — annual work unit.

Tabel 1.20.3. Ainuvaldajast juhtide tööaeg põllumajanduslikes majapidamistes, 15. juuli 2001  
Table 1.20.3. Working time of sole holders as managers in agricultural holdings, 15 July 2001

Maakond	Kokku	Tööaeg, % ATÜ-st			
		>0-<25%	25-<50%	50-<100%	100%
County	Total	Working time, % of AWU			
		>0-<25%	25-<50%	50-<100%	100%

**Füüsiliste isikute majapidamiste / juhtide arv**

*Number of holdings of natural persons / managers*

Kokku	64 797	32 765	13 794	10 164	8 074
<i>Total</i>					
Harju	5 106	3 093	955	527	531
Hiiu	1 416	808	322	190	96
Ida-Viru	2 510	1 038	554	515	403
Jõgeva	4 762	2 226	1 090	867	579
Järva	3 199	1 665	629	475	430
Lääne	2 997	1 589	699	413	296
Lääne-Viru	4 888	2 693	939	684	572
Põlva	5 023	2 662	1 176	666	519
Pärnu	5 777	2 772	1 329	863	813
Rapla	3 937	2 157	694	521	565
Saare	5 041	2 771	1 065	777	428
Tartu	6 228	2 933	1 357	1 097	841
Valga	3 266	1 579	727	548	412
Viljandi	5 192	2 379	1 117	850	846
Võru	5 455	2 400	1 141	1 171	743

**ATÜ-de\* arv**

*Number of AWUs\**

Kokku	24 965	4 096	5 173	7 623	8 074
<i>Total</i>					
Harju	1 671	387	358	395	531
Hiiu	460	101	121	142	96
Ida-Viru	1 127	130	208	386	403
Jõgeva	1 916	278	409	650	579
Järva	1 230	208	236	356	430
Lääne	1 066	199	262	310	296
Lääne-Viru	1 774	337	352	513	572
Põlva	1 792	333	441	499	519
Pärnu	2 305	346	498	647	813
Rapla	1 486	270	260	391	565
Saare	1 756	346	399	583	428
Tartu	2 539	367	509	823	841
Valga	1 293	197	273	411	412
Viljandi	2 200	297	419	637	846
Võru	2 349	300	428	878	743

\* ATÜ — aastatööühik.

\* AWU — annual work unit.

Tabel 1.20.4. Ainuvaldaja abikaasast juhid põllumajanduslikes majapidamistes põllumajandusmaa suurusklassi järgi, 15. juuli 2001

Table 1.20.4. Spouses of sole holders as managers in agricultural holdings by size class of agricultural land, 15 July 2001

Maakond	Põllumajandusmaa suurusklass, ha					
	kokku	0-<1	1-<2	2-<5	5-<10	>=10
County	Size class of agricultural land, ha					
	total	0-<1	1-<2	2-<5	5-<10	>=10

**Põllumajanduslike majapidamiste / juhtide arv**  
*Number of agricultural holdings / managers*

Kokku	509	82	97	108	73	149
<i>Total</i>						
Harju	45	8	14	3	6	14
Hiiu	19	6	1	6	3	3
Ida-Viru	13	2	2	3	-	6
Jõgeva	34	1	8	6	6	13
Järva	18	1	4	3	4	6
Lääne	26	3	5	4	4	10
Lääne-Viru	27	4	6	5	4	8
Põlva	44	11	8	8	4	13
Pärnu	56	7	11	16	11	11
Rapla	23	6	3	2	1	11
Saare	31	5	8	6	3	9
Tartu	62	11	11	15	11	14
Valga	23	2	4	6	2	9
Viljandi	54	10	4	17	7	16
Võru	34	5	8	8	7	6

**ATÜ-de\* arv**  
*Number of AWUs\**

Kokku	256	24	39	55	40	98
<i>Total</i>						
Harju	21	1	7	2	3	9
Hiiu	9	2	x	x	2	2
Ida-Viru	7	x	x	x	-	3
Jõgeva	16	x	x	2	4	8
Järva	10	x	x	2	3	3
Lääne	14	1	2	1	3	7
Lääne-Viru	14	1	2	3	2	6
Põlva	18	3	3	3	1	7
Pärnu	31	3	4	9	7	8
Rapla	10	1	0	x	x	7
Saare	16	2	2	4	2	6
Tartu	32	2	6	7	6	11
Valga	13	x	3	x	x	6
Viljandi	31	5	1	10	4	11
Võru	15	1	3	4	3	3

\* ATÜ — aastatööühik.

\* AWU — annual work unit.

Tabel 1.20.5. Ainuvaldaja abikaasast juhid põllumajanduslikes majapidamistes vanuserühma järgi, 15. juuli 2001  
Table 1.20.5. Spouses of sole holders as managers in agricultural holdings by age group, 15 July 2001

Maakond	Kokku	Vanuserühm	
		<= 44	>45
<i>County</i>	<i>Total</i>	<i>Age group</i>	
		<= 44	>45

**Põllumajanduslike majapidamiste / juhtide arv**  
*Number of agricultural holdings / managers*

Kokku	509	142	367
<i>Total</i>			
Harju	45	10	35
Hiiu	19	5	14
Ida-Viru	13	4	9
Jõgeva	34	14	20
Järva	18	3	15
Lääne	26	4	22
Lääne-Viru	27	4	23
Põlva	44	10	34
Pärnu	56	14	42
Rapla	23	14	9
Saare	31	12	19
Tartu	62	17	45
Valga	23	7	16
Viljandi	54	17	37
Võru	34	7	27

**ATÜ-de\* arv**  
*Number of AWUs\**

Kokku	256	68	189
<i>Total</i>			
Harju	21	3	16
Hiiu	9	1	6
Ida-Viru	7	3	3
Jõgeva	16	6	8
Järva	10	2	8
Lääne	14	2	11
Lääne-Viru	14	1	12
Põlva	18	3	14
Pärnu	31	9	21
Rapla	10	6	3
Saare	16	4	11
Tartu	32	9	22
Valga	13	2	9
Viljandi	31	8	21
Võru	15	3	11

\* ATÜ — aastatööühik.

\* AWU — annual work unit.



Tabel 1.20.6. Ainuvaldaja abikaasast juhtide tööaeg põllumajanduslikes majapidamistes, 15. juuli 2001  
Table 1.20.6. Working time of spouses of sole holders as managers in agricultural holdings, 15 July 2001

Maakond	Kokku	Tööaeg % 1 ATÜ-st			
		>0-<25%	25-<50%	50-<100%	100%
County	Total	Working time, % of AWU			
		>0-<25%	25-<50%	50-<100%	100%

**Füüsiliste isikute majapidamiste / juhtide arv**  
*Number of holdings of natural persons / managers*

Kokku	509	172	118	114	105
<i>Total</i>					
Harju	45	18	10	6	11
Hiiu	19	6	7	3	3
Ida-Viru	13	3	4	2	4
Jõgeva	34	11	12	3	8
Järva	18	6	3	4	5
Lääne	26	6	9	6	5
Lääne-Viru	27	7	8	8	4
Põlva	44	22	7	11	4
Pärnu	56	18	8	15	15
Rapla	23	12	4	1	6
Saare	31	11	5	9	6
Tartu	62	22	11	16	13
Valga	23	7	4	7	5
Viljandi	54	13	13	14	14
Võru	34	10	13	9	2

**ATÜ-de\* arv**  
*Number of AWUs\**

Kokku	256	21	44	85	105
<i>Total</i>					
Harju	21	2	4	4	11
Hiiu	9	1	3	2	3
Ida-Viru	7	0	1	x	x
Jõgeva	16	1	4	2	8
Järva	10	1	1	3	5
Lääne	14	1	3	4	5
Lääne-Viru	14	1	3	6	4
Põlva	18	3	3	8	4
Pärnu	31	2	3	11	15
Rapla	10	1	1	x	x
Saare	16	1	2	7	6
Tartu	32	3	4	12	13
Valga	13	1	1	5	5
Viljandi	31	2	5	10	14
Võru	15	1	5	x	x

\* ATÜ — aastatööühik.

\* AWU — annual work unit.

## TEGUTSEVATE PÕLLUMAJANDUSLIKE MAJAPIDAMISTE SISSETULEK

33 004 majapidamist (47,8% tegutsevatest majapidamistest) sai sissetulekut eri tegevusaladest, seejuures oli 27 403 majapidamisel üheks sissetulekuallikaks taime- ja loomakasvatus (diagramm 18, teemakaart 4).

25 271 majapidamist (36,6% tegutsevatest majapidamistest) sai sissetulekut ainult ühest tegevusalast, 19 952 majapidamisel oli sissetulekuallikaks ainult taime- ja loomakasvatus.

1294 majapidamist (1,9% tegutsevatest majapidamistest) sai sissetulekut kahest tegevusalast, 1250 majapidamisel neist oli üheks sissetulekuallikaks taime- ja loomakasvatus (diagramm 20).

6439 majapidamist (9,3% tegutsevatest majapidamistest) sai sissetulekut kolmest või enamast tegevusalast, neist 6201 majapidamisel oli üheks sissetulekuallikaks taime- ja loomakasvatus.

Taime- ja loomakasvatusest sai sissetulekut 27 403 majapidamist (diagramm 19), kõige rohkem oli selliseid majapidamisi Pärnu, Tartu, Jõgeva ja Saare maakonnas (vastavalt 10,8%; 10,6%; 9,9% ja 7,5%). 23 899 majapidamisel oli taime- ja loomakasvatusest saadud sissetuleku osatähtsus kogu sissetulekus üle 75%. Sellistest majapidamistest 8,6%-l oli põllumajandusmaad alla ühe hektari, 53,7%-l 1–10 hektarit, 33,9%-l 10–100 hektarit ja 3,8%-l üle 100 hektari.

Taime- ja loomakasvatuse järel oli olulisem sissetulekuallikas metsandus. Metsandusest sai sissetulekut 9906 majapidamist, neist 98,8% olid füüsiliste isikute ja 1,2% juriidiliste isikute majapidamised. 4898 majapidamisel oli metsandusest saadud sissetuleku osatähtsus kogu sissetulekus üle 75% ja 3383 majapidamisel alla 25%.

Taluturismist ja spordist sai sissetulekut 251 majapidamist, neist 94,0% olid füüsiliste isikute ja

6,0% juriidiliste isikute majapidamised. 117 majapidamisel oli taluturismist ja spordist saadud sissetuleku osatähtsus kogu sissetulekus üle 75% ja 54 majapidamisel alla 25%.

Käsitööst sai sissetulekut 135 majapidamist, neist 99,3% olid füüsiliste isikute ja 0,7% juriidiliste isikute majapidamised. 27 majapidamisel oli käsitööst saadud sissetuleku osatähtsus kogu sissetulekus üle 75% ja 62 majapidamisel alla 25%.

Oma toodete töötlemisest sai sissetulekut 188 majapidamist, neist 89,4% olid füüsiliste isikute ja 10,6% juriidiliste isikute majapidamised. 41 majapidamisel oli oma toodete töötlemisest saadud sissetuleku osatähtsus kogu sissetulekus üle 75% ja 83 majapidamisel alla 25%.

Puidutöötlemisest sai sissetulekut 169 majapidamist — 92,9% olid füüsiliste isikute ja 7,1% juriidiliste isikute majapidamised. 44 majapidamisel oli puidutöötlemisest saadud sissetuleku osatähtsus kogu sissetulekus üle 75% ja 61 majapidamisel alla 25%.

Kalakasvatusest sai sissetulekut 36 majapidamist, neist 91,7% olid füüsiliste isikute ja 8,3% juriidiliste isikute majapidamised. 5 majapidamisel oli kalakasvatusest saadud sissetuleku osatähtsus kogu sissetulekus üle 75% ja 22 majapidamisel alla 25%.

Kalapüügist sai sissetulekut 695 majapidamist, neist 99,6% olid füüsiliste isikute ja 0,4% juriidiliste isikute majapidamised. 356 majapidamisel oli kalapüügist saadud sissetuleku osatähtsus kogu sissetulekus üle 75% ja 227 majapidamisel alla 25%.

Teenustöödest sai sissetulekut 1219 majapidamist, neist 85,0% olid füüsiliste isikute ja 15,0% juriidiliste isikute majapidamised. 192 majapidamisel oli teenustöödest saadud sissetuleku osatähtsus kogu sissetulekus üle 75% ja 639 majapidamisel alla 25%.

## **INCOME IN OPERATING AGRICULTURAL HOLDINGS**

33,004 holdings (47.8% of operating holdings) had income from various economic activities, of which 27,403 holdings had crop production and livestock farming as one source of income (Diagram 18, Thematic map 4).

25,271 holdings (36.6% of operating holdings) had income from only one economic activity, 19,952 holdings had crop production and livestock farming as the only source of income.

1,294 holdings (1.9% of operating holdings) had income from two economic activities, of which 1,250 holdings had crop production and livestock farming as one source of income (Diagram 20).

6,439 holdings (9.3% of operating holdings) had income from three or more economic activities, of which 6,201 holdings had crop production and livestock farming as one source of income.

27,403 holdings had income from crop production and livestock farming (Diagram 19), the most of which located in Pärnu, Tartu, Jõgeva and Saare county (10.8%; 10.6%; 9.9% and 7.5%, respectively). The share of income from crop production and livestock farming of 23,899 holdings was over 75% of the total income. 8.6% of these holdings had less than 1 hectare of agricultural land; 53.7% had 1–10 hectares; 33.9% had 10–100 hectares and 3.8% had more than 100 hectares of utilised agricultural land.

Crop production and livestock farming was followed by forestry as the second economic activity of importance. 9,906 holdings had income from forestry, of which 98.8% were holdings of natural persons and 1.2% holdings of legal persons. The share of income from forestry of 4,898 holdings was more than 75% of the total income and the share of income of 3,383 holdings was less than 25%.

251 holdings had income from farm tourism and sports, of which 94.0% were holdings of natural

persons and 6.0% holdings of legal persons. The share of income from farm tourism and sports of 117 holdings was more than 75% and the share of 54 holdings was less than 25%.

135 holdings had income from handicraft, of which 99.3% were holdings of natural persons and 0.7% holdings of legal persons. The share of income from handicraft of 27 holdings was more than 75% and the share of 62 holdings was less than 25%.

188 holdings had income from processing of holding's own products, of which 89.4% were holdings of natural persons and 10.6% holdings of legal persons. The share of income from processing of holding's own products of 41 holdings was more than 75% and the share of 83 holdings was less than 25%.

169 holdings had income from processing of wood, of which 92.9% were holdings of natural persons and 7.1% were holdings of legal persons. The share of income from processing of wood of 44 holdings was more than 75% and the share of 61 holdings was less than 25%.

36 holdings had income from aquaculture, of which 91.7% were holdings of natural persons and 8.3% holdings of legal persons. The share of income from aquaculture of 5 holdings was more than 75% and the share of 22 holdings was less than 25%.

695 holdings had income from fishing, of which 99.6% were holdings of natural persons and 0.4% holdings of legal persons. The share of income from fishing of 356 holdings was more than 75% and the share of 227 holdings was less than 25%.

1,219 holdings had income from services, of which 85.0% were holdings of natural persons and 15.0% holdings of legal persons. The share of income from services of 192 holdings was more than 75% and the share of 639 holdings was less than 25%.

Tabel 2. Põllumajanduslikud majapidamised tegevusala sissetuleku järgi, 15. juuli 2001  
Table 2. Agricultural holdings by income of economic activity, 15 July 2001

Maakond <i>County</i>	Sissetulekuga majapidamised <i>Holdings with income</i>	Majapidamised tegevusala järgi			
		taime- ja looma- kasvatus <i>crop production and livestock farming</i>	jahindus <i>hunting</i>	metsandus <i>forestry</i>	taluturism ja sport <i>farm tourism and sports</i>
<b>Kogu sissetulek</b> <i>Total income</i>					
Kokku <i>Total</i>	33 004	27 403	65	9 906	251
füüsilised isikud <i>natural persons</i>	32 107	26 587	63	9 786	236
juriidilised isikud <i>legal persons</i>	897	816	2	120	15
Harju	2 126	1 787	2	476	25
Hiiu	525	315	4	198	12
Ida-Viru	1 179	953	4	421	10
Jõgeva	3 012	2 724	4	778	12
Järva	1 591	1 281	2	607	8
Lääne	1 368	1 199	1	284	16
Lääne-Viru	2 636	2 152	6	801	12
Põlva	2 552	2 130	3	779	13
Pärnu	3 459	2 952	4	1 095	24
Rapla	2 133	1 694	2	796	11
Saare	2 375	2 045	19	368	37
Tartu	3 345	2 917	2	781	10
Valga	1 811	1 570	4	538	23
Viljandi	2 688	2 004	3	1 205	12
Võru	2 204	1 680	5	779	26
<b>&gt;0-&lt;25% kogu sissetulekust</b> <i>&gt;0-&lt;25% of the total income</i>					
Kokku <i>Total</i>	..	1 042	40	3 383	54
füüsilised isikud <i>natural persons</i>	..	995	39	3 344	54
juriidilised isikud <i>legal persons</i>	..	47	1	39	-
Harju	..	78	-	147	5
Hiiu	..	17	2	34	3
Ida-Viru	..	37	2	103	4
Jõgeva	..	49	2	338	3
Järva	..	105	2	213	4
Lääne	..	33	-	123	5
Lääne-Viru	..	62	3	273	3
Põlva	..	60	3	233	3
Pärnu	..	108	2	448	5
Rapla	..	124	2	318	-
Saare	..	88	13	120	7
Tartu	..	63	1	269	3
Valga	..	105	2	215	2
Viljandi	..	58	2	361	3
Võru	..	55	4	188	4

							Maakond
käsitöö	majapidamise toodete töötlus	puidutöötlus	kalakasvatus	kalapüük	teenustööd	muu	
<i>handicraft</i>	<i>processing of holding's products</i>	<i>processing of wood</i>	<i>aquaculture</i>	<i>fishing</i>	<i>services</i>	<i>other</i>	<i>County</i>
135	188	169	36	695	1 219	1 741	Kokku <i>Total</i>
134	168	157	33	692	1 036	1 620	füüsilised isikud <i>natural persons</i>
1	20	12	3	3	183	121	juriidilised isikud <i>legal persons</i>
4	22	10	1	34	67	160	Harju
7	4	4	1	100	25	11	Hiiu
4	8	6	-	14	77	45	Ida-Viru
16	6	6	1	15	78	54	Jõgeva
4	4	7	1	-	51	225	Järva
4	9	13	-	53	42	77	Lääne
7	21	18	3	37	99	158	Lääne-Viru
8	8	18	1	31	107	54	Põlva
8	14	10	7	129	89	109	Pärnu
7	12	8	-	4	75	256	Rapla
22	24	17	3	223	109	132	Saare
9	15	17	4	33	126	118	Tartu
10	3	10	1	5	52	169	Valga
9	16	11	2	4	115	88	Viljandi
16	22	14	11	13	107	85	Võru
62	83	61	22	227	639	413	Kokku <i>Total</i>
61	76	56	22	226	495	337	füüsilised isikud <i>natural persons</i>
1	7	5	-	1	144	76	juriidilised isikud <i>legal persons</i>
-	9	4	-	7	39	28	Harju
2	3	2	1	34	10	8	Hiiu
2	3	2	-	5	44	19	Ida-Viru
11	4	1	1	5	40	21	Jõgeva
1	2	1	-	-	34	53	Järva
3	2	5	-	24	30	19	Lääne
3	7	6	-	14	50	43	Lääne-Viru
4	6	8	-	16	56	19	Põlva
5	5	2	6	25	53	31	Pärnu
3	6	2	-	-	47	39	Rapla
1	12	5	2	78	44	27	Saare
5	6	10	1	5	47	28	Tartu
8	2	5	1	4	30	31	Valga
6	9	2	2	1	59	27	Viljandi
8	7	6	8	9	56	20	Võru

Tabel 2. Põllumajanduslikud majapidamised tegevusala sissetuleku järgi, 15. juuli 2001  
Table 2. Agricultural holdings by income of economic activity, 15 July 2001

Maakond <i>County</i>	Sissetulekuga majapidamised <i>Holdings with income</i>	Majapidamised tegevusala järgi			
		taime- ja looma- kasvatus <i>crop production and livestock farming</i>	jahindus <i>hunting</i>	metsandus <i>forestry</i>	taluturism ja sport <i>farm tourism and sports</i>
<b>25–&lt;50% kogu sissetulekust</b> <b>25–&lt;50% of the total income</b>					
Kokku <i>Total</i>	..	602	16	439	26
füüsilised isikud <i>natural persons</i>	..	586	16	430	26
juriidilised isikud <i>legal persons</i>	..	16	-	9	-
Harju	..	38	1	15	2
Hiiu	..	15	1	7	3
Ida-Viru	..	31	2	24	2
Jõgeva	..	37	2	31	4
Järva	..	52	-	26	2
Lääne	..	16	-	14	-
Lääne-Viru	..	39	2	29	1
Põlva	..	50	-	46	1
Pärnu	..	63	1	61	1
Rapla	..	35	-	27	2
Saare	..	45	3	23	2
Tartu	..	44	1	33	-
Valga	..	39	1	29	3
Viljandi	..	47	1	49	2
Võru	..	51	1	25	1
<b>50–&lt;75% kogu sissetulekust</b> <b>50–&lt;75% of the total income</b>					
Kokku <i>Total</i>	..	1 860	4	1 186	54
füüsilised isikud <i>natural persons</i>	..	1 813	4	1 180	49
juriidilised isikud <i>legal persons</i>	..	47	-	6	5
Harju	..	88	-	37	3
Hiiu	..	15	1	11	1
Ida-Viru	..	94	-	67	1
Jõgeva	..	147	-	123	3
Järva	..	116	-	66	1
Lääne	..	53	1	25	6
Lääne-Viru	..	147	1	103	5
Põlva	..	126	-	86	4
Pärnu	..	200	-	143	5
Rapla	..	139	-	86	1
Saare	..	145	1	50	9
Tartu	..	179	-	93	3
Valga	..	113	-	69	3
Viljandi	..	179	-	135	2
Võru	..	119	-	92	7

							Järg — <i>Cont.</i>
							Maakond
käsitöö	majapidamise toodete töötlus	puidutöötlus	kalakasvatus	kalapüük	teenustööd	muu	
<i>handicraft</i>	<i>processing of holding's products</i>	<i>processing of wood</i>	<i>aquaculture</i>	<i>fishing</i>	<i>services</i>	<i>other</i>	<i>County</i>
15	36	33	4	38	190	188	Kokku
							<i>Total</i>
15	29	33	3	38	179	171	füüsilised isikud
							<i>natural persons</i>
-	7	-	1	-	11	17	juriidilised isikud
							<i>legal persons</i>
1	6	2	-	1	5	11	Harju
-	-	-	-	5	3	1	Hiiu
-	2	2	-	4	16	4	Ida-Viru
2	1	-	-	-	15	9	Jõgeva
-	1	4	-	-	7	18	Järva
1	3	2	-	2	6	13	Lääne
-	1	3	1	5	13	8	Lääne-Viru
2	1	4	-	-	13	13	Põlva
-	2	3	1	7	11	11	Pärnu
-	2	-	-	-	9	19	Rapla
7	7	6	-	9	24	14	Saare
1	1	2	1	5	29	21	Tartu
-	-	2	-	-	9	23	Valga
1	2	3	-	-	17	13	Viljandi
-	7	-	1	-	13	10	Võru
31	28	31	5	74	198	338	Kokku
							<i>Total</i>
31	24	28	5	74	186	328	füüsilised isikud
							<i>natural persons</i>
-	4	3	-	-	12	10	juriidilised isikud
							<i>legal persons</i>
2	2	2	-	6	10	45	Harju
1	1	-	-	6	4	2	Hiiu
-	2	-	-	3	12	9	Ida-Viru
1	-	3	-	3	18	7	Jõgeva
1	-	1	1	-	5	45	Järva
-	1	2	-	1	3	17	Lääne
2	6	6	-	2	22	22	Lääne-Viru
2	-	3	1	2	9	6	Põlva
2	2	-	-	17	9	26	Pärnu
2	1	2	-	1	7	40	Rapla
9	4	2	-	26	22	27	Saare
3	2	3	1	5	33	33	Tartu
1	1	2	-	-	9	32	Valga
2	3	3	-	-	20	11	Viljandi
3	3	2	2	2	15	16	Võru

Tabel 2. Põllumajanduslikud majapidamised tegevusala sissetuleku järgi, 15. juuli 2001  
Table 2. Agricultural holdings by income of economic activity, 15 July 2001

Maakond <i>County</i>	Sissetulekuga majapidamised <i>Holdings with income</i>	Majapidamised tegevusala järgi			
		taime- ja looma- kasvatus <i>crop production and livestock farming</i>	jahindus <i>hunting</i>	metsandus <i>forestry</i>	taluturism ja sport <i>farm tourism and sports</i>
<b>75–100% kogu sissetulekust</b> <b>75–100% of the total income</b>					
Kokku <i>Total</i>	..	23 899	5	4 898	117
füüsilised isikud <i>natural persons</i>	..	23 193	4	4 832	107
juriidilised isikud <i>legal persons</i>	..	706	1	66	10
Harju	..	1 583	1	277	15
Hiiu	..	268	-	146	5
Ida-Viru	..	791	-	227	3
Jõgeva	..	2 491	-	286	2
Järva	..	1 008	-	302	1
Lääne	..	1 097	-	122	5
Lääne-Viru	..	1 904	-	396	3
Põlva	..	1 894	-	414	5
Pärnu	..	2 581	1	443	13
Rapla	..	1 396	-	365	8
Saare	..	1 767	2	175	19
Tartu	..	2 631	-	386	4
Valga	..	1 313	1	225	15
Viljandi	..	1 720	-	660	5
Võru	..	1 455	-	474	14



							Järg — <i>Cont.</i>
							Maakond
käsitöö	majapidamise toodete töötlus	puidutöötlus	kalakasvatus	kalapüük	teenustööd	muu	
							<i>County</i>
<i>handicraft</i>	<i>processing of holding's products</i>	<i>processing of wood</i>	<i>aquaculture</i>	<i>fishing</i>	<i>services</i>	<i>other</i>	
27	41	44	5	356	192	802	Kokku
27	39	40	3	354	176	784	<i>Total</i>
-	2	4	2	2	16	18	füüsilised isikud <i>natural persons</i>
							juriidilised isikud <i>legal persons</i>
1	5	2	1	20	13	76	Harju
4	-	2	-	55	8	-	Hiiu
2	1	2	-	2	5	13	Ida-Viru
2	1	2	-	7	5	17	Jõgeva
2	1	1	-	-	5	109	Järva
-	3	4	-	26	3	28	Lääne
2	7	3	2	16	14	85	Lääne-Viru
-	1	3	-	13	29	16	Põlva
1	5	5	-	80	16	41	Pärnu
2	3	4	-	3	12	158	Rapla
5	1	4	1	110	19	64	Saare
-	6	2	1	18	17	36	Tartu
1	-	1	-	1	4	83	Valga
-	2	3	-	3	19	37	Viljandi
5	5	6	-	2	23	39	Võru

Tabel 2.1. Põllumajanduslikud majapidamised sissetuleku liigi ja põllumajandusmaa suurusklassi järgi, 15. juuli 2001

Table 2.1. Agricultural holdings by kind of income and by size class of agricultural land, 15 July 2001

Sissetuleku liik ja osatähtsus Kind and share of income	Põllumajandusmaa suurusklass, ha Size class of agricultural land, ha									
	kokku total	0-<1	1-<2	2-<5	5-<10	10-<20	20-<30	30-<50	50-<100	>=100
<b>Põllumajanduslike majapidamiste arv</b> <b>Number of agricultural holdings</b>										
Taime- ja loomakasvatus <i>Crop production and livestock farming</i>	27 403	2 401	3 806	5 712	5 019	4 869	2 034	1 585	959	1 018
>0-<25%	1 042	131	165	229	207	185	57	35	20	13
25-<50%	602	45	64	113	115	122	54	49	17	23
50-<75%	1 860	181	191	293	328	369	188	148	86	76
75-100%	23 899	2 044	3 386	5 077	4 369	4 193	1 735	1 353	836	906
Jahindus <i>Hunting</i>	65	10	6	11	8	9	7	9	2	3
>0-<25%	40	5	4	7	6	7	2	5	1	3
25-<50%	16	2	1	3	1	1	3	4	1	-
50-<75%	4	1	-	-	1	1	1	-	-	-
75-100%	5	2	1	1	-	-	1	-	-	-
Metsandus <i>Forestry</i>	9 906	1 619	1 030	1 676	1 818	1 860	716	560	368	259
>0-<25%	3 383	91	144	337	615	879	426	393	284	214
25-<50%	439	34	34	33	85	93	52	41	38	29
50-<75%	1 186	134	122	213	209	264	117	79	34	14
75-100%	4 898	1 360	730	1 093	909	624	121	47	12	2
Taluturism ja sport <i>Farm tourism and sports</i>	251	29	29	40	40	52	25	15	11	10
>0-<25%	54	5	2	7	10	7	6	5	4	8
25-<50%	26	2	3	1	5	7	4	1	2	1
50-<75%	54	2	7	8	9	14	9	3	2	-
75-100%	117	20	17	24	16	24	6	6	3	1
Käsitöö <i>Handicraft</i>	135	25	17	40	23	20	3	3	3	1
>0-<25%	62	12	5	18	10	12	1	1	2	1
25-<50%	15	4	2	4	2	2	-	1	-	-
50-<75%	31	5	7	8	4	4	2	1	-	-
75-100%	27	4	3	10	7	2	-	-	1	-
Majapidamise toodete töötlus <i>Processing of holding's products</i>	188	14	14	24	36	43	9	11	12	25
>0-<25%	83	3	4	8	15	22	6	4	10	11
25-<50%	36	3	2	3	5	9	1	4	1	8
50-<75%	28	1	1	8	5	5	2	2	1	3
75-100%	41	7	7	5	11	7	-	1	-	3
Puidutöötlus <i>Processing of wood</i>	169	14	22	32	25	29	21	6	12	8
>0-<25%	61	3	4	11	8	13	11	2	5	4
25-<50%	33	2	5	4	4	8	3	1	3	3
50-<75%	31	3	7	5	4	5	2	3	1	1
75-100%	44	6	6	12	9	3	5	-	3	-

Tabel 2.1. Põllumajanduslikud majapidamised sissetuleku liigi ja põllumajandusmaa suurusklassi järgi, 15. juuli 2001

Table 2.1. Agricultural holdings by kind of income and by size class of agricultural land, 15 July 2001

Sissetuleku liik ja osatähtsus <i>Kind and share of income</i>	Põllumajandusmaa suurusklass, ha									
	kokku	0-<1	1-<2	2-<5	5-<10	10-<20	20-<30	30-<50	50-<100	>=100
	<i>total</i>	<i>0-&lt;1</i>	<i>1-&lt;2</i>	<i>2-&lt;5</i>	<i>5-&lt;10</i>	<i>10-&lt;20</i>	<i>20-&lt;30</i>	<i>30-&lt;50</i>	<i>50-&lt;100</i>	<i>&gt;=100</i>
Kalakasvatus <i>Aquaculture</i>	36	3	2	6	9	8	3	4	-	1
>0-<25%	22	2	1	2	5	7	2	3	-	-
25-<50%	4	1	-	-	1	1	-	-	-	1
50-<75%	5	-	-	2	1	-	1	1	-	-
75-100%	5	-	1	2	2	-	-	-	-	-
Kalapüük <i>Fishing</i>	695	170	122	167	114	72	19	21	5	5
>0-<25%	227	33	24	52	42	37	11	18	5	5
25-<50%	38	6	8	8	5	6	3	2	-	-
50-<75%	74	16	12	15	18	10	2	1	-	-
75-100%	356	115	78	92	49	19	3	-	-	-
Teenustöö <i>Services</i>	1 219	83	103	147	163	188	104	114	105	212
>0-<25%	639	18	25	47	58	87	68	69	80	187
25-<50%	190	11	17	27	34	42	15	19	11	14
50-<75%	198	18	27	32	39	36	14	16	8	8
75-100%	192	36	34	41	32	23	7	10	6	3
Muu tegevus <i>Other</i>	1 741	194	280	354	289	274	108	92	35	115
>0-<25%	413	40	46	45	51	63	26	35	19	88
25-<50%	188	14	23	32	38	26	19	15	6	15
50-<75%	338	32	40	72	56	67	33	25	6	7
75-100%	802	108	171	205	144	118	30	17	4	5

Tabel 2.2. Põllumajanduslikud majapidamised taime- ja loomakasvatusest saadud sissetuleku osatähtsuse ja põllumajandusmaa suurusklassi järgi, 15. juuli 2001

Table 2.2. Agricultural holdings by share of income from crop production and livestock farming and by size class of agricultural land, 15 July 2001

Maakond <i>County</i>	Põllumajandusmaa suurusklass, ha									
	kokku	0-<1	1-<2	2-<5	5-<10	10-<20	20-<30	30-<50	50-<100	>=100
	Size class of agricultural land, ha									
	total	0-<1	1-<2	2-<5	5-<10	10-<20	20-<30	30-<50	50-<100	>=100
<b>Kogu sissetulek</b>										
<b>Total income</b>										
Kokku	27 403	2 401	3 806	5 712	5 019	4 869	2 034	1 585	959	1 018
<i>Total</i>										
füüsilised isikud <i>natural persons</i>	26 587	2 317	3 782	5 682	4 991	4 823	2 012	1 543	896	541
juriidilised isikud <i>legal persons</i>	816	84	24	30	28	46	22	42	63	477
Harju	1 787	235	226	322	297	319	134	100	65	89
Hiiu	315	23	37	56	73	66	17	14	13	16
Ida-Viru	953	93	153	207	201	155	52	45	19	28
Jõgeva	2 724	275	513	651	467	408	169	109	70	62
Järva	1 281	67	160	207	199	241	133	125	79	70
Lääne	1 199	99	130	200	236	243	91	80	57	63
Lääne-Viru	2 152	211	265	411	323	366	189	147	104	136
Põlva	2 130	207	382	557	370	303	135	78	37	61
Pärnu	2 952	295	399	597	553	516	239	169	89	95
Rapla	1 694	109	178	262	289	357	167	165	90	77
Saare	2 045	118	271	499	499	357	124	86	52	39
Tartu	2 917	355	471	660	478	464	178	132	91	88
Valga	1 570	103	210	354	318	289	100	98	49	49
Viljandi	2 004	125	224	321	352	446	177	149	97	113
Võru	1 680	86	187	408	364	339	129	88	47	32
<b>&gt;0-&lt;25% kogu sissetulekust</b>										
<b>&gt;0-&lt;25% of the total income</b>										
Kokku	1 042	131	165	229	207	185	57	35	20	13
<i>Total</i>										
füüsilised isikud <i>natural persons</i>	995	116	163	226	203	180	56	29	18	4
juriidilised isikud <i>legal persons</i>	47	15	2	3	4	5	1	6	2	9
Harju	78	14	13	15	16	12	1	4	-	3
Hiiu	17	3	2	2	4	5	-	1	-	-
Ida-Viru	37	5	5	5	6	9	4	2	-	1
Jõgeva	49	13	6	16	6	4	3	-	1	-
Järva	105	11	25	27	21	14	3	3	-	1
Lääne	33	10	6	9	2	3	1	1	1	-
Lääne-Viru	62	9	10	16	8	10	6	2	-	1
Põlva	60	8	7	11	12	12	5	2	2	1
Pärnu	108	13	17	21	24	18	6	7	1	1
Rapla	124	11	19	24	26	27	7	5	3	2
Saare	88	7	16	21	22	14	2	2	3	1
Tartu	63	9	12	11	9	11	5	1	4	1
Valga	105	9	19	28	23	20	3	1	2	-
Viljandi	58	5	3	11	14	14	4	4	3	-
Võru	55	4	5	12	14	12	7	-	-	1

Tabel 2.2. Põllumajanduslikud majapidamised taime- ja loomakasvatusest saadud sissetuleku osatähtsuse ja põllumajandusmaa suurusklassi järgi, 15. juuli 2001

Table 2.2. Agricultural holdings by share of income from crop production and livestock farming and by size class of agricultural land, 15 July 2001

Järg — Cont.

Maakond <i>County</i>	Põllumajandusmaa suurusklass, ha <i>Size class of agricultural land, ha</i>									
	kokku <i>total</i>	0-<1	1-<2	2-<5	5-<10	10-<20	20-<30	30-<50	50-<100	>=100
<b>25-&lt;50% kogu sissetulekust</b> <b>25-&lt;50% of the total income</b>										
Kokku	602	45	64	113	115	122	54	49	17	23
<i>Total</i>										
füüsilised isikud <i>natural persons</i>	586	44	63	111	115	121	54	49	16	13
juriidilised isikud <i>legal persons</i>	16	1	1	2	-	1	-	-	1	10
Harju	38	3	4	7	8	11	2	1	2	-
Hiiu	15	1	1	1	5	3	1	2	-	1
Ida-Viru	31	3	5	5	5	5	5	2	-	1
Jõgeva	37	7	9	6	4	6	1	2	-	2
Järva	52	1	8	8	8	9	9	5	2	2
Lääne	16	3	1	2	3	3	1	1	-	2
Lääne-Viru	39	5	2	9	8	5	5	2	1	2
Põlva	50	2	4	11	10	11	3	5	-	4
Pärnu	63	7	10	12	14	10	3	4	1	2
Rapla	35	-	-	4	6	12	5	5	1	2
Saare	45	4	5	12	8	8	3	4	-	1
Tartu	44	5	4	11	7	7	2	5	3	-
Valga	39	2	5	7	7	9	1	5	2	1
Viljandi	47	1	2	8	12	8	9	3	2	2
Võru	51	1	4	10	10	15	4	3	3	1
<b>50-&lt;75% kogu sissetulekust</b> <b>50-&lt;75% of the total income</b>										
Kokku	1 860	181	191	293	328	369	188	148	86	76
<i>Total</i>										
füüsilised isikud <i>natural persons</i>	1 813	180	191	292	327	365	187	143	84	44
juriidilised isikud <i>legal persons</i>	47	1	-	1	1	4	1	5	2	32
Harju	88	11	7	14	14	11	11	6	6	8
Hiiu	15	-	2	2	4	3	-	-	2	2
Ida-Viru	94	9	8	19	22	22	6	6	1	1
Jõgeva	147	17	17	33	37	20	10	4	5	4
Järva	116	7	14	14	12	27	12	18	9	3
Lääne	53	7	3	8	6	12	3	5	4	5
Lääne-Viru	147	22	16	26	23	20	21	6	7	6
Põlva	126	16	11	23	27	18	13	9	5	4
Pärnu	200	26	22	29	31	40	22	17	3	10
Rapla	139	12	13	18	20	30	19	12	8	7
Saare	145	11	26	21	31	28	6	17	4	1
Tartu	179	19	27	32	28	31	20	10	6	6
Valga	113	8	10	13	25	23	13	13	5	3
Viljandi	179	7	9	26	25	52	17	14	17	12
Võru	119	9	6	15	23	32	15	11	4	4

Tabel 2.2. Põllumajanduslikud majapidamised taime- ja loomakasvatusest saadud sissetuleku osatähtsuse ja põllumajandusmaa suurusklassi järgi, 15. juuli 2001

Table 2.2. Agricultural holdings by share of income from crop production and livestock farming and by size class of agricultural land, 15 July 2001

Järg — Cont.

Maakond <i>County</i>	Põllumajandusmaa suurusklass, ha									
	kokku <i>total</i>	0-<1	1-<2	2-<5	5-<10	10-<20	20-<30	30-<50	50-<100	>=100
<b>75–100% kogu sissetulekust</b> <b>75–100% of the total income</b>										
Kokku <i>Total</i>	23 899	2 044	3 386	5 077	4 369	4 193	1 735	1 353	836	906
füüsilised isikud <i>natural persons</i>	23 193	1 977	3 365	5 053	4 346	4 157	1 715	1 322	778	480
juriidilised isikud <i>legal persons</i>	706	67	21	24	23	36	20	31	58	426
Harju	1 583	207	202	286	259	285	120	89	57	78
Hiiu	268	19	32	51	60	55	16	11	11	13
Ida-Viru	791	76	135	178	168	119	37	35	18	25
Jõgeva	2 491	238	481	596	420	378	155	103	64	56
Järva	1 008	48	113	158	158	191	109	99	68	64
Lääne	1 097	79	120	181	225	225	86	73	52	56
Lääne-Viru	1 904	175	237	360	284	331	157	137	96	127
Põlva	1 894	181	360	512	321	262	114	62	30	52
Pärnu	2 581	249	350	535	484	448	208	141	84	82
Rapla	1 396	86	146	216	237	288	136	143	78	66
Saare	1 767	96	224	445	438	307	113	63	45	36
Tartu	2 631	322	428	606	434	415	151	116	78	81
Valga	1 313	84	176	306	263	237	83	79	40	45
Viljandi	1 720	112	210	276	301	372	147	128	75	99
Võru	1 455	72	172	371	317	280	103	74	40	26

## MÕISTED

Aastatööühik (ATÜ) — 1800 töötundi (vt täistööaeg).

Alaline töötaja — majapidamises töötav ja selle eest tasu saav isik, kes ei ole ainuvaldaja või tema pereliige ja kes on töötanud viimase 12 kuu jooksul iga nädal olenemata töönädala pikkusest. Siia kuuluvad ka kaasvaldajate abikaasad ja teised pereliikmed.

Ajutine töötaja — majapidamises lühiajaliselt töötav isik, kes saab selle eest tasu (ei ole töötanud majapidamises viimase 12 kuu jooksul iga nädal).

Hõivatu — isik, kes teeb talutööd.

Majapidamises töötatud aeg (tööaeg) — majapidamises tegelikult töötatud aeg, välja arvatud majapidamistöö (kodutöö), tundides või ATÜ-des.

Majapidamise juht — isik, kes vastutab majapidamise igapäevase majandustegevuse ja tootmise juhtimise eest. Ainuvaldaja majapidamise juht on kas ainuvaldaja ise, tema abikaasa (elukaaslane), muu pereliige (alaneva või tõusva liini sugulane, valdaja või tema abikaasa õde või vend) või mittepereliige.

Majapidamise valdaja — isik, kelle tegeliku võimu all majapidamine on:

juriidiline isik — avalik-õiguslik või eraõiguslik majandusüksus; täisühing, usaldusühing, osaühing, aktsiaselts, tulundusühistu, mittetulundusühing;

füüsiline isik, ainuvaldaja — sellise majapidamise valdaja, mis ei ole juriidiline isik ega ole ühtse juhtimise või muu sellisega seotud ühegi teise majapidamisega;

füüsilised isikud, kaasvaldajad — kaks või rohkem füüsilist isikut, kes omavad, rendivad või juhivad oma individuaalseid majapidamisi nagu ühte majapidamist.

Mitteperetöötajad — alalised ja ajutised töölised.

Omaniku liik — majapidamise omaniku liigi määramise aluseks on kapitaliosalus, füüsilise isiku puhul vara kuuluvus:

riik — Eesti Vabariigi kapitaliosalus on äriühingus 50% või suurem;

kohalik omavalitsus — kohaliku omavalitsuse kapitaliosalus on äriühingus 50% või suurem;

Eesti eraõiguslik juriidiline või füüsiline isik — Eesti juriidiliste ja füüsiliste isikute kapitaliosalus äriühingus on 50% või suurem või kuulub füüsilistele isikutele varast 50% või rohkem;

välismaa eraõiguslik juriidiline ja füüsiline isik — välismaa juriidiliste ja füüsiliste isikute kapitaliosalus äriühingus on üle 50% või kuulub füüsilistele isikutele üle 50% varast.

Osalise tööajaga hõivatu — alaline töötaja või peretöötajad, kes töötab majapidamises 12 kuu jooksul vähem kui 1800 tundi.

Peretöötajad — ainuvaldaja (ka siis, kui ei osale talutöös), talutöös osalev ainuvaldaja abikaasa, ainuvaldaja muu pereliige või kaasvaldajad.

Põllumajandusmaa — vaatlusaastal kasutatav põllumajandusmaa, st kasvatatavate-koristatavate kultuuride all olev maa (põllukultuurid, katmikkultuurid, viljapuud ja marjakultuurid, puukoolid, looduslik rohumaa, puu- ja köögiviljaaiad ning kesa).

Vaatlusaastal kasutamata põllumajandusmaad ei arvata põllumajandusmaa hulka.

Põllumajandussaadused — teravili, kaunvili, kartul, söödajuurvili, linaseeme, linakiud, maitse- ja ravimtaimed, köögiviljad, köögiviljataimed, lilled, ehistaimed, rohusöödad, puuvili, aiamarjad, puu- ja põõsastikud (v.a metsamaal kasvatatavad metsapuustikud), elusloomad ja -linnud, liha, piim, munad, vill, nahk, mesi ja vaha.

Püsitöötajad — peretöötajad ja alalised töötajad.

Sissetulek majapidamisest — majapidamises toodetud kaupade ja teenuste müügist laekunud raha. Sissetulekut iseloomustab iga tegevusala sissetuleku osatähtsus kogu majapidamisest saadud sissetulekus loendusmomendile eelnenud 12 kuu jooksul.

Tegutsev põllumajanduslik majapidamine (majapidamine) — ühtse tehnilise ja majandusliku juhtimisega tootmisüksus, kus toodetakse põllumajandussaadusi ja kus

- 1) on vähemalt üks hektar põllumajandus- või metsamaad või 0,3 hektarit kalatiike või
- 2) on vähem kui üks hektar põllumajandus- või metsamaad või 0,3 hektarit kalatiike või see puudub ja kus toodetakse põllumajandussaadusi peamiselt (üle poole) müügiks.

Täistööaeg — töötamine majapidamises 12 kuu jooksul 1800 tundi (225 tööpäeva, igas 8 tundi). Aastatööühik (ATÜ) on 1800 töötundi.

Täistööajaga hõivatu — alaline töötaja või peretöötajad, kes töötab majapidamises 12 kuu jooksul vähemalt 1800 tundi.

**Tööjõud** — põllumajanduslikus majapidamises talutööga hõivatud isikud. Põllumajanduslik tööjõud on: peretööjõud, alalised töötajad, ajutised töötajad.

**Töö majapidamises ehk talutöö** — iga töö, mis on seotud põllumajandussaaduste tootmise ja säilitamisega.

Talutöö on: organiseerimine ja juhtimine (ost, müük, arvestus jms), põllutöö, loomakasvatus, põllumajandussaaduste ladustamine, töötlemine ja turustamine ettevalmistamine (pakkimine jms),

majapidamise tööjõuga tehtud transporttöö, põllumajandusliku tootmisega seotud ja sellest eraldamatud tegevusalad.

Talutöö ei ole: kolmanda poole palgatud töötajate või vastastikuse abistamise lepingu alusel tehtav töö, majapidamistöo (kodutöö), metsamajanduse, kalanduse, jahinduse või kalakasvatuse valdkonnas tehtud töö, eraldi määratletavad kõrvaltegevused (nt põllumajandussaaduste töötlus), töötamine väljaspool majapidamist või teises majapidamises.

## DEFINITIONS

**Agricultural land** — agricultural land utilised in the reference year, i.e. land under crops which are grown and harvested (field crops, greenhouse crops, fruit trees and berries, nurseries, permanent grassland, kitchen gardens and fallow).

The agricultural land unutilised in the reference year is excluded.

**Agricultural products** — cereals, legumes, potatoes, fodder roots, linseed, flax fibre, plants used for seasoning and herbs, vegetables, vegetable plants, flowers, ornamental plants, fruits, berries, young plants of trees and bushes, (excl. young plants of forest trees grown on wooded land), livestock and poultry, meat, milk, eggs, wool, hide, honey and wax.

**Annual work unit (AWU)** — 1,800 working hours (see full-time work).

**Employed person** — person engaged in farm work.

**Family labour force** — sole holder (also when not participating in farm work), sole holder's spouse participating in farm work, other member of sole holder's family, partners.

**Full-time employed person** — regular employee or family labour force who works in the holding during the 12 months at least 1,800 hours.

**Full-time work** — working in the holding during the 12 months for 1,800 hours (225 working days, 8 hours in each day). Annual work unit (AWU) is 1,800 working hours.

**Holder of the holding** — the person on whose account and in whose name the holding is operated and who is legally and economically responsible for the holding:

**legal person** — public or private economic unit; general partnership, limited partnership, private limited company, public limited

company, commercial association, non-profit organisations;

**natural person, sole holder** — the holder of holding which is not legal person and not linked to any holdings of other holders;

**natural persons, partners** — two or more natural persons owning, renting or managing together their individual holdings as if they were one holding.

**Income from holding** — money received from the sale of services and goods produced in the holding. Income is characterised by share of income of each economic activity in the total income of the holding in the 12 months preceding the Census moment.

**Labour force** — persons engaged in farm work in the agricultural holding. Agricultural labour force is: family labour force, regular employees, non-regular employees.

**Manager of the holding** — the person who is responsible for economic operation of holding and management of production routine. Manager of the holding of sole holder is either the sole holder himself/herself, the spouse (partner in consensual union), other family member (relatives in the ascending or descending line and sisters and brothers of the holder or his/her spouse) of the sole holder or other person than a family member.

**Non-family labour force** — regular and non-regular employees.

**Non-regular employee** — person working for pay in the holding for a short time (has not worked every week during the last 12 months).

**Operating agricultural holding (holding)** — a production unit which has a single management, both technically and economically, which produces agricultural products and where



- 1) *there is at least one hectare of agricultural or forest land or at least 0.3 hectare of fish ponds or*
- 2) *there is less than one hectare of agricultural or forest land or less than 0.3 hectare of fish ponds or there is no agricultural or forest land or fish ponds and where agricultural products are produced mainly (more than one-half) for sale.*

Part-time employed person — *regular employee or family labour force who works in the holding during the 12 months less than 1,800 hours.*

Permanent labour force — *family labour force and regular employees.*

Regular employee — *person working for pay in the holding, who is not sole holder or member of his/her family and who has worked every week during the last 12 months regardless of the length of the working week. Spouses of partners and other members of the family are included.*

Time worked in the holding (working time) — *the time actually worked in the holding, excluding household work, in hours or AWU-s.*

Type of owner — *in the case of legal persons, it is determined on the basis of equity, in the case of natural persons — on the basis of ownership of assets:*

state — *the equity of the Republic of Estonia in a company is 50% or more;*

local government — *the equity of the local government in a company is 50% or more;*

Estonian legal or natural person in private law — *the equity of Estonian legal or natural persons in private law in a company is 50% or more, or 50% or more of assets belong to natural persons;*

foreign legal or natural persons in private law — *the equity of foreign legal or natural persons in private law in a company is 50% or more, or 50% or more of assets belong to natural persons.*

Work in the holding or farm work — *any work connected with producing and preserving of agricultural products.*

*Farm work is: organisation and management (purchase, sale, accounting, etc.), field work, livestock farming, preparation for storing, processing and marketing of agricultural products (packing, etc.), transport carried out with the labour force of the holding, non-separable non-agricultural secondary activities.*

*Farm work is not: work done by employees hired by the third party or work done on the basis of contract for mutual help, household work, work done in the field of forestry, fishing, hunting or aquaculture, separable non-agricultural secondary activities (e.g. processing of agricultural products), working outside the holding or in other holding.*

---

Statistikaamet,  
Endla 15, 15174 Tallinn,  
kirjastussektor,  
telefon 6259 247  
Märts 2003

*Statistical Office of Estonia,  
15 Endla Str, 15174 Tallinn,  
Publishing Section,  
telephone +372 6259 247  
March 2003*

**Kogumik esitab 2001. aasta põllumajandusloenduse tulemusi  
Eesti kohta tervikuna ja haldusüksuste kaupa.  
Info on antud ülevaate, tabelite, diagrammide ja teemakaartidena.  
Mõeldud valdkonnast lähemalt huvitatuile.**

**The publication presents the results  
of the 2001 Agricultural Census  
on Estonia as a whole and by administrative units.  
The information is provided in an overview,  
tables, diagrams and thematic maps.  
Addressed to the user more interested in the subject.**