

STATISTIKAAMET
STATISTICS ESTONIA

TÖÖTASU

EARNINGS

2005

Aastakogumik • Yearbook

TALLINN 2006



Aastakogumik esitab statistikat 2005. aasta oktoobri tötötasude kohta.

Koostanud Statistikaameti palgastatistika talitus (Mare Kusma, tel 625 9221; Vilma Mere, tel 625 9348) ja metoodika osakond (Kaja Söstra, tel 625 8409).

The bulletin presents statistics on earnings for October 2005.

Compiled by the Wages Statistics Service of Statistics Estonia (Mare Kusma, tel +372 625 9221; Vilma Mere, tel +372 625 9348) and Methodology Department (Kaja Söstra, tel +372 625 8409).

MÄRKIDE SELETUS **EXPLANATION OF SYMBOLS**

...	andmed on avaldamiseks ebakindlad <i>data not available</i>
-	nähtust ei esinenud <i>magnitude nil</i>
0,0	näitaja väärtus väiksem kui pool kasutatud mõõtühikust <i>magnitude less than half of the unit employed</i>
M	mehed <i>males</i>
N	naised <i>females</i>
K	kokku <i>total</i>

Kirjastanud Statistikaamet, Endla 15, 15174 Tallinn,
analüüsi ja väljaannete talitus, telefon 625 9247
Toimetanud Siret Linnas
Inglise keel: Elina Härsing
Küljendus: Uku Nurges, Indrek Tammeste, Oliver Lillma

*Published by Statistics Estonia, 15 Endla Str, 15174 Tallinn,
Analysis and Publications Service, +372 625 9247
Edited by Siret Linnas
English by Elina Härsing
Layout by Uku Nurges, Indrek Tammeste, Oliver Lillma*

Trükkinud Ofset OÜ, Paldiski mnt 25, 10612 Tallinn
Detsember 2006
*Printed by Ofset Ltd, 25 Paldiski Rd, 10612 Tallinn
December 2006*

ISSN 1736-3330
ISBN 9985-74-381-4

Autirõigus/Copyright:: Statistikaamet, 2006

Väljaande andmete kasutamisel või tsiteerimisel palume viidata allikale
When using or quoting the data included in this issue, please indicate the source

SISUKORD

Eessõna	9
Põhimõisted	9
Täpsuse näitajad	11
Tabel 1.1. Täis- ja osalise tööajaga töötajate keskmine arv ja sellele arvatud 95%-se tõenäosuse usaldusvahemik ning viga ametiala pearühma järgi, oktoober 2005.....	11
Tabel 1.2. Täis- ja osalise tööajaga töötajate keskmine brutotunnitasu ja sellele arvatud 95%-se tõenäosuse usaldusvahemik ning viga ametiala pearühma järgi, oktoober 2005 ..	11
Detsiilid ja mediaan	12
Tabel 2.1. Täistööajaga töötajate keskmine brutokuutöötasu ja detsiilid tegevusala järgi, oktoober 2005	14
Joonis 1. Täistööajaga töötajate keskmine brutokuutöötasu ja mediaan tegevusala järgi, oktoober 2005	14
Joonis 2. Täistööajaga töötajate brutokuutöötasu ülemise ja alumise detsiili suhe soo ja tegevusala järgi, oktoober 2005	15
Tabel 2.2. Täistööajaga töötajate keskmine brutokuutöötasu ja detsiilid soo ja tegevusala järgi, oktoober 2005	16
Tabel 3.1. Täistööajaga töötajate keskmine brutokuutöötasu ja detsiilid ametiala pearühma järgi, oktoober 2005	18
Joonis 3. Täistööajaga töötajate keskmine brutokuutöötasu ja mediaan ametiala pearühma järgi, oktoober 2005	18
Joonis 4. Täistööajaga töötajate brutokuutöötasu ülemise ja alumise detsiili suhe soo ja ametiala pearühma järgi, oktoober 2005	19
Tabel 3.2. Täistööajaga töötajate keskmine brutokuutöötasu ja detsiilid soo ja ametiala pearühma järgi, oktoober 2005	20
Tabel 4.1. Täis- ja osalise tööajaga töötajate keskmine brutotunnitasu ja detsiilid tegevusala järgi, oktoober 2005	22
Joonis 5. Täis- ja osalise tööajaga meestöötajate keskmine brutotunnitasu, mediaan, 1. ja 9. detsiil tegevusala järgi, oktoober 2005	22
Joonis 6. Täis- ja osalise tööajaga naistöötajate keskmine brutotunnitasu, mediaan, 1. ja 9. detsiil tegevusala järgi, oktoober 2005	23
Tabel 4.2. Täis- ja osalise tööajaga töötajate keskmine brutotunnitasu ja detsiilid soo ja tegevusala järgi, oktoober 2005	24
Tabel 5.1. Täis- ja osalise tööajaga töötajate keskmine brutotunnitasu ja detsiilid ametiala pearühma järgi, oktoober 2005	26
Joonis 7. Täis- ja osalise tööajaga meestöötajate keskmine brutotunnitasu, mediaan, 1. ja 9. detsiil ametiala pearühma järgi, oktoober 2005	26
Joonis 8. Täis- ja osalise tööajaga naistöötajate keskmine brutotunnitasu, mediaan, 1. ja 9. detsiil ametiala pearühma järgi, oktoober 2005	27
Tabel 5.2. Täis- ja osalise tööajaga töötajate keskmine brutotunnitasu ja detsiilid soo ja ametiala pearühma järgi, oktoober 2005	28
Tabel 6. Täis- ja osalise tööajaga töötajate keskmine brutotunnitasu ja mediaan soo, maakonna ja ametiala pearühma järgi, oktoober 2005	30
Tabel 7.1. Täistööajaga töötajate keskmine brutokuutöötasu ja mediaan ametiala allpearühma järgi, oktoober 2005	32
Tabel 7.2. Täistööajaga meestöötajate keskmine brutokuutöötasu ja mediaan ametiala allpearühma järgi, oktoober 2005	33
Tabel 7.3. Täistööajaga naistöötajate keskmine brutokuutöötasu ja mediaan ametiala allpearühma järgi, oktoober 2005	34
Tabel 8.1. Täis- ja osalise tööajaga töötajate keskmine brutotunnitasu ja mediaan ametiala allpearühma järgi, oktoober 2005	35
Tabel 8.2. Täis- ja osalise tööajaga meestöötajate keskmine brutotunnitasu ja mediaan ametiala allpearühma järgi, oktoober 2005	36
Tabel 8.3. Täis- ja osalise tööajaga naistöötajate keskmine brutotunnitasu ja mediaan ametiala allpearühma järgi, oktoober 2005	37

Töötajad soo, töötasugrupi ja vanuserühma järgi, oktoober 2005.....	38
Tabel 9. Täis- ja osalise tööajaga töötajad soo ja vanuserühma järgi, oktoober 2005	40
Joonis 9. Täistööajaga töötajad soo ja vanuserühma järgi, oktoober 2005.....	41
Joonis 10. Osalise tööajaga töötajad soo ja vanuserühma järgi, oktoober 2005.....	41
Tabel 10.1. Täistööajaga meestöötajad tegevusala ja brutotöötasugrupi järgi, oktoober 2005	42
Tabel 10.2. Täistööajaga naistöötajad tegevusala ja brutotöötasugrupi järgi, oktoober 2005	44
Tabel 10.3. Täistööajaga mees- ja naistöötajad tegevusala ja brutotöötasugrupi järgi, oktoober 2005	46
Tabel 11. Miinimumbrutotöötasu ja sellest väiksemat brutotöötasu saanud täistööajaga mees- ja naistöötajad, oktoober 2005	48
Joonis 11. Täistööajaga mees- ja naistöötajad brutotöötasugrupi järgi, oktoober 2005	48
Joonis 12. Miinimumbrutotöötasu ja sellest väiksemat brutotöötasu saanud täistööajaga mees- ja naistöötajad, oktoober 2005	49
Tabel 12. Täis- ja osalise tööajaga töötajad ametiala pearühma järgi, oktoober 2005.....	49
Joonis 13. Täis- ja osalise tööajaga töötajaid keskmiselt ametiala pearühma järgi, oktoober 2005	50
Tabel 13. Täis- ja osalise tööajaga naistöötajate keskmine arv ametiala pearühma järgi, oktoober 2005	50
Tabel 14. Täis- ja osalise tööajaga töötajate keskmine brutotunnitasu ametiala pearühma järgi, oktoober 2005	51
Joonis 14. Täis- ja osalise tööajaga töötajate keskmine brutotunnitasu ametiala pearühma järgi, oktoober 2005	51
Tabel 15.1. Täis- ja osalise tööajaga meestöötajate töötatud tunnid ja keskmine brutotunnitasu ametiala pearühma järgi, oktoober 2005	52
Tabel 15.2. Täis- ja osalise tööajaga naistöötajate töötatud tunnid ja keskmine brutotunnitasu ametiala pearühma järgi, oktoober 2005	52
Tabel 16. Täis- ja osalise tööajaga töötajate töötatud tunnid ja keskmine brutotunnitasu ametiala järgi, oktoober 2005	53
Mees- ja naistöötajate tunnitasad ametiala pearühma, haridustaseme, vanuse, tööstaaži, lepingu liigi ja tegevusala järgi	71
Joonis 15. Täis- ja osalise tööajaga töötajate keskmine brutotunnitasu ametiala pearühma ja tegevusala järgi, oktoober 2005	88
Joonis 16. Täis- ja osalise tööajaga töötajate keskmine brutotunnitasu ametiala pearühma ja tegevusala järgi, oktoober 2005	89
Joonis 17. Täis- ja osalise tööajaga töötajate keskmine brutotunnitasu ametiala pearühma ja tegevusala järgi, oktoober 2005	90
Joonis 18. Täis- ja osalise tööajaga töötajate keskmine brutotunnitasu ametiala pearühma ja tegevusala järgi, oktoober 2005	91
Joonis 19. Tippspetsialistide keskmise tunnitasu suhe juhtivtöötajate tunnitassusse soo ja tegevusala järgi, oktoober 2005	92
Joonis 20. Keskastme spetsialistide ja tehnikute keskmise tunnitasu suhe juhtivtöötajate tunnitassusse soo ja tegevusala järgi, oktoober 2005.....	92
Joonis 21. Ametnike keskmise tunnitasu suhe juhtivtöötajate tunnitassusse soo ja tegevusala järgi, oktoober 2005	93
Joonis 22. Teenindus- ja müügitöötajate keskmise tunnitasu suhe juhtivtöötajate tunnitassusse soo ja tegevusala järgi, oktoober 2005.....	93
Joonis 23. Oskus- ja käsitöölise keskmise tunnitasu suhe juhtivtöötajate tunnitassusse soo ja tegevusala järgi, oktoober 2005.....	94
Joonis 24. Seadme- ja masinaoperaatorite keskmise tunnitasu suhe juhtivtöötajate tunnitassusse soo ja tegevusala järgi, oktoober 2005.....	94
Joonis 25. Lihttöölise keskmise tunnitasu suhe juhtivtöötajate tunnitassusse soo ja tegevusala järgi, oktoober 2005	95
Joonis 26. Naiste keskmise tunnitasu suhe meeste keskmisse tunnitassusse tegevusala järgi, oktoober 2005	96
Joonis 27. Naiste keskmise tunnitasu suhe meeste keskmisse tunnitassusse tegevusala järgi, oktoober 2005	97

Joonis 28. Naiste keskmise tunnitasu suhe meeste keskmise tunnitassusse tegevusala järgi, oktoober 2005	98
Joonis 29. Naiste keskmise tunnitasu suhe meeste keskmise tunnitassusse tegevusala järgi, oktoober 2005	99
Joonis 30. Täis- ja osalise tööajaga töötajate keskmine brutotunnitasu ja töötajate arv tegevusala järgi, oktoober 2005	100
Joonis 31. Täis- ja osalise tööajaga töötajate keskmine brutotunnitasu ja töötajate arv ametiala pearühma järgi, oktoober 2005	101
Joonis 32. Täis- ja osalise tööajaga töötajate keskmine brutotunnitasu ja töötajate arv haridustaseme järgi, oktoober 2005	102
Joonis 33. Täis- ja osalise tööajaga töötajate keskmine brutotunnitasu ja töötajate arv vanuserühma järgi, oktoober 2005	103
Joonis 34. Täis- ja osalise tööajaga töötajate keskmine brutotunnitasu ja töötajate arv tööstaaži järgi ettevõttes, asutuses või organisatsioonis, oktoober 2005	104
Tabel 17. Täis- ja osalise tööajaga töötajate keskmine brutotunnitasu ametiala pearühma ja tegevusala järgi, oktoober 2005	105
Tabel 18. Täis- ja osalise tööajaga töötajate keskmine brutotunnitasu haridustaseme ja tegevusala järgi, oktoober 2005	110
Tabel 19. Täis- ja osalise tööajaga töötajate keskmine brutotunnitasu vanuserühma ja tegevusala järgi, oktoober 2005	114
Tabel 20. Täis- ja osalise tööajaga töötajate keskmine brutotunnitasu tööstaaži ja tegevusala järgi, oktoober 2005	116
Tabel 21. Täis- ja osalise tööajaga töötajate keskmine brutotunnitasu lepingu liigi ja tegevusala järgi, oktoober 2005	119
Tabel 22. Täis- ja osalise tööajaga töötajate keskmine brutotunnitasu haridustaseme ja ametiala pearühma järgi, oktoober 2005	120
Tabel 23. Täis- ja osalise tööajaga töötajate keskmine brutotunnitasu vanuserühma ja ametiala pearühma järgi, oktoober 2005	123

CONTENTS

<i>Preface</i>	10
<i>Definitions</i>	10
<i>Accuracy indicators</i>	11
<i>Table 1.1. Average number of full-time and part-time employees and 95% confidence interval and error %, by major groups of occupations, October 2005</i>	11
<i>Table 1.2. Average hourly gross earnings of full-time and part-time employees and 95% confidence interval and error %, by major groups of occupations, October 2005</i>	11
<i>Deciles and median</i>	13
<i>Table 2.1. Deciles and average gross monthly earnings of full-time employees by economic activity, October 2005</i>	14
<i>Chart 1. Median and average gross monthly earnings of full-time employees by economic activity, October 2005</i>	14
<i>Chart 2. Ratio of the highest and lowest decile of gross monthly earnings of full-time employees by sex and economic activity, October 2005</i>	15
<i>Table 2.2. Deciles and average gross monthly earnings of full-time employees by sex and economic activity, October 2005</i>	16
<i>Table 3.1. Deciles and average gross monthly earnings of full-time employees by major groups of occupations, October 2005</i>	18
<i>Chart 3. Median and average gross monthly earnings of full-time employees by major groups of occupations, October 2005</i>	18
<i>Chart 4. Ratio of the highest and lowest decile of gross monthly earnings of full-time employees by sex and major groups of occupations, October 2005</i>	19
<i>Table 3.2. Deciles and average gross monthly earnings of full-time employees by sex and major groups of occupations, October 2005</i>	20
<i>Table 4.1. Deciles and average gross hourly earnings of full-time and part-time employees by economic activity, October 2005</i>	22
<i>Chart 5. Average gross hourly earnings, median, 1st and 9th deciles of full-time and part-time male employees by economic activity, October 2005</i>	22
<i>Chart 6. Average gross hourly earnings, median, 1st and 9th deciles of full-time and part-time female employees by economic activity, October 2005</i>	23
<i>Table 4.2. Deciles and average gross hourly earnings of full-time and part-time employees by sex and economic activity, October 2005</i>	24
<i>Table 5.1. Deciles and average gross hourly earnings of full-time and part-time employees by major groups of occupations, October 2005</i>	26
<i>Chart 7. Average gross hourly earnings, median, 1st and 9th deciles of full-time and part-time male employees by major groups of occupations, October 2005</i>	26
<i>Chart 8. Average gross hourly earnings, median, 1st and 9th deciles of full-time and part-time female employees by major groups of occupations, October 2005</i>	27
<i>Table 5.2. Deciles and average gross hourly earnings of full-time and part-time employees by sex and major groups of occupations, October 2005</i>	28
<i>Table 6. Median and average gross hourly earnings of full-time and part-time employees by sex, county and major groups of occupations, October 2005</i>	30
<i>Table 7.1. Median and average gross monthly earnings of full-time employees by submajor groups of occupations, October 2005</i>	32
<i>Table 7.2. Median and average gross monthly earnings of full-time male employees by submajor groups of occupations, October 2005</i>	33
<i>Table 7.3. Median and average gross monthly earnings of full-time female employees by submajor groups of occupations, October 2005</i>	34
<i>Table 8.1. Median and average gross hourly earnings of full-time and part-time employees by submajor groups of occupations, October 2005</i>	35
<i>Table 8.2. Median and average gross hourly earnings of full-time and part-time male employees by submajor groups of occupations, October 2005</i>	36
<i>Table 8.3. Median and average gross hourly earnings of full-time and part-time female employees by submajor groups of occupations, October 2005</i>	37

<i>Distribution of employees by sex, earnings and age group, October 2005</i>	38
<i>Table 9. Full-time and part-time employees by sex and age group, October 2005</i>	40
<i>Chart 9. Full-time employees by sex and age group, October 2005</i>	41
<i>Chart 10. Part-time employees by sex and age group, October 2005</i>	41
<i>Table 10.1. Full-time male employees by economic activity and by gross earnings group, October 2005</i>	42
<i>Table 10.2. Full-time female employees by economic activity and by gross earnings group, October 2005</i>	44
<i>Table 10.3. Full-time male and female employees by economic activity and by gross earnings group, October 2005</i>	46
<i>Table 11. Full-time male and female employees who received minimum or lower gross earnings, October 2005</i>	48
<i>Chart 11. Full-time male and female employees by gross earnings group, October 2005</i>	48
<i>Chart 12. Male and female employees who received minimum or lower gross earnings, October 2005</i>	49
<i>Table 12. Full-time and part-time employees by major groups of occupations, October 2005</i>	49
<i>Chart 13. Full-time and part-time employees (average) by major groups of occupations, October 2005</i>	50
<i>Table 13. Average number of full-time and part-time female employees by major groups of occupations, October 2005</i>	50
<i>Table 14. Average hourly gross earnings of full-time and part-time employees by major groups of occupations, October 2005</i>	51
<i>Chart 14. Average hourly gross earnings of full-time and part-time employees by major groups of occupations, October 2005</i>	51
<i>Table 15.1. Hours of work and average hourly gross earnings of full-time and part-time male employees by major groups of occupations, October 2005</i>	52
<i>Table 15.2. Hours of work and average hourly gross earnings of full-time and part-time female employees by major groups of occupations, October 2005</i>	52
<i>Table 16. Hours of work and average hourly gross earnings of full-time and part-time employees by occupation, October 2005</i>	53
<i>Hourly earnings of male and female employees by major groups of occupations, level of education, age group, length of service in the enterprise, institution and organisation, type of employment contract and economic activities</i>	79
<i>Chart 15. Average hourly gross earnings of full-time and part-time employees by major groups of occupations and by economic activity, October 2005</i>	88
<i>Chart 16. Average hourly gross earnings of full-time and part-time employees by major groups of occupations and by economic activity, October 2005</i>	89
<i>Chart 17. Average hourly gross earnings of full-time and part-time employees by major groups of occupations and by economic activity, October 2005</i>	90
<i>Chart 18. Average hourly gross earnings of full-time and part-time employees by major groups of occupations and by economic activity, October 2005</i>	91
<i>Chart 19. Average hourly gross earnings of professionals as a proportion of managers' average hourly gross earnings by sex and economic activity, October 2005</i>	92
<i>Chart 20. Average hourly gross earnings of technicians and associate professionals as a proportion of managers' average hourly gross earnings by sex and economic activity, October 2005</i>	92
<i>Chart 21. Average hourly gross earnings of clerks as a proportion of managers' average hourly gross earnings by sex and economic activity, October 2005</i>	93
<i>Chart 22. Average hourly gross earnings of service workers and shop and market sales workers as a proportion of managers' average hourly gross earnings by sex and economic activity, October 2005</i>	93
<i>Chart 23. Average hourly gross earnings of craft and related trades workers as a proportion of managers' average hourly gross earnings by sex and economic activity, October 2005</i>	94

<i>Chart 24. Average hourly gross earnings of plant and machine operators and assemblers as a proportion of managers' average hourly gross earnings by sex and economic activity, October 2005</i>	94
<i>Chart 25. Average hourly gross earnings of elementary occupations as a proportion of managers' average hourly gross earnings by sex and economic activity, October 2005</i>	95
<i>Chart 26. Females' average hourly gross earnings as a proportion of males' average hourly gross earnings by economic activity, October 2005</i>	96
<i>Chart 27. Females' average hourly gross earnings as a proportion of males' average hourly gross earnings by economic activity, October 2005</i>	97
<i>Chart 28. Females' average hourly gross earnings as a proportion of males' average hourly gross earnings by economic activity, October 2005</i>	98
<i>Chart 29. Females' average hourly gross earnings as a proportion of males' average hourly gross earnings by economic activity, October 2005</i>	99
<i>Chart 30. Average hourly gross earnings of full-time and part-time employees and number of employees by economic activity, October 2005</i>	100
<i>Chart 31. Average hourly gross earnings of full-time and part-time employees and number of employees by major groups of occupations, October 2005</i>	101
<i>Chart 32. Average hourly gross earnings of full-time and part-time employees and number of employees by level of education, October 2005</i>	102
<i>Chart 33. Average hourly gross earnings of full-time and part-time employees and number of employees by age group, October 2005</i>	103
<i>Chart 34. Average hourly gross earnings of full-time and part-time employees and number of employees by length of service in the enterprise, institution or organisation, October 2005</i>	104
<i>Table 17. Average hourly gross earnings of full-time and part-time employees by major groups of occupations and economic activities, October 2005</i>	105
<i>Table 18. Average hourly gross earnings of full-time and part-time employees by level of education and economic activities, October 2005</i>	110
<i>Table 19. Average hourly gross earnings of full-time and part-time employees by age group and economic activities, October 2005</i>	114
<i>Table 20. Average hourly gross earnings of full-time and part-time employees by length of service and economic activities, October 2005</i>	116
<i>Table 21. Average hourly gross earnings of full-time and part-time employees by type of employment contract and economic activities, October 2005</i>	119
<i>Table 22. Average hourly gross earnings of full-time and part-time employees by level of education and major groups of occupations, October 2005</i>	120
<i>Table 23. Average hourly gross earnings of full-time and part-time employees by age group and major groups of occupations, October 2005</i>	123

EESSÕNA

Aastakogumik esitab mees- ja naistöötajate kuutöötasude, tunnitase, töötatud tundide ja keskmise töötajate arvu statistikat 2005. aasta kohta ametiala, tegevusala, hariduse, vanuse, tööstaaži ja lepingu liigi järgi. Esitatud andmed hõlmavad täis- ja osalise tööajaga töötajaid. Töövõtulepinguga töötajaid ei ole kajastatud.

Andmete kogumisel on kasutatud ettevõttere registri baasil loodud statistilist registrit. Statistiline register on koostatud vastavalt 2004. aasta lõpul majanduslikult aktiivsetest ettevõtetest, asutustest ja organisatsioonidest.

Vähem kui 150 töötajaga ettevõtetelt, asutustelt ja organisatsioonidelt on andmed kogutud valikvaatlusega. See tähendab, et vähem kui 150 töötajaga üksused on põhitegevusala järgi jaotatud kihtidesse ja seejärel on tehtud igas kihis lihtne juhuslik valik. 150 ja enama töötajaga ettevõtteid, asutusi ja organisatsioone on uuritud kõikselt, kuid nende töötajatest on tehtud lihtne juhuslik valik.

Aruande koostamise juhiste järgi on ette nähtud esitada andmed töötaja tasandil nende töötajate kohta, kes töötasid oktoobris ja said tasu. Ametialade kodeerimisel kasutati Eesti Vabariigi ametite klassifikaatorit, mis põhineb rahvusvahelisel ametite klassifikaatoril ISCO-88 (*International Standard Classification of Occupation*).

Mees- ja naistöötajate keskmise arvu ja keskmise brutotunnitase usaldusväärsus ametiala pearühmade järgi on esitatud tabelites 1.1 ja 1.2.

Töötajate arvu hinnang oli 532 803 — neist mehi 249 747 ja naisi 283 056. Täis- ja osalise tööajaga töötajaid oli vastavalt 459 938 ja 72 865.

Pearühmadesse jaotatud töötajate keskmine arv (taandatud täistööajale) oli 2005. aastal 493 231. Neist oli mehi 48,0% ja naisi 52,0%.

2005. aastal oli naiste tunnitase 25,4% madalam kui meeste tunnitase. Meestöötajad töötasid kuus keskmiselt 159 ja naistöötajad 157 tundi. Kõige suurem erinevus mees- ja naistöötajate tunnitases oli keskastme spetsialistide ja tehnikute pearühmas, kus naiste tunnitase oli 32,8% madalam. Kõige väiksem oli erinevus põllumajanduse ja kalanduse oskustöölise pearühmas, kus naiste tunnitase oli meeste tunnitasust 6,6% madalam.

PÕHIMÕISTED

Tegelikult töötatud aja eest arvestatud brutotasu (B₁)

Ajatöötasud ja tükitöötasud, lisatasud ületundide, õhtuse töö, öötöö, puhkepäevadel töötamise eest, lisatasud rasketes ja tervisekahjulikes tingimustes töötamise eest, kuupreemiad, kvalifikatsiooni-, keele- ja staažitasu jt regulaarselt makstavad lisatasud.

Töötatud tunnid (I_{tund})

Tegelikult töötatud tunnid (sh töö ettevalmistamise, seadmete jooksva remondi, töövahendite puhastamise, töökäskude ja aruannete täitmise aeg; töökohal oldud, kuid mittetöötatud aeg, näiteks seadmete lühiajalise seiskumise jm aeg; kohvi- ja teepausi aeg). Siia kuuluvad ka ületunnid ja puhkepäevadel graafikuväliselt töötatud tunnid, mille eest makstakse lisatasu.

Täistööajaga töötaja

Isik, kelle tööaeg on 40 tundi või lühem seaduse (alaealine, tervisekahjulikul tööolul töötaja jne) ja töösisekorra eeskirja järgi.

Osalise tööajaga töötaja

Isik, kes töötab osalise tööpäeva või osalise tööaegala/-kuuga; kes töötab ajutiselt osalise tööajaga tööandja algatusel.

Keskmine brutotunnitase (T_{keskmine})

$$T_{\text{keskmine}} = \frac{B_1}{I_{\text{tund}}} \text{ (krooni)}$$

PREFACE

The yearbook presents statistics on monthly earnings, hourly earnings, hours actually worked, average number of employees in full-time units of males and females by occupation, economic activity, education level, age, length of service and type of employment contract for the year 2005. The bulletin provides data about full-time and part-time employees. Employees with contract of agreement have been excluded.

Data collection was based on the statistical profile created on the basis of the Estonian Enterprises Register. The statistical register includes enterprises, institutions and organisations economically active at the end of 2004.

For enterprises, institutions and organisations with less than 150 employees, the method of sample survey was used. The criteria of sampling are the main economic activity of an enterprise, institution or organisation and the number of employees in it. Enterprises, institutions and organisations with 150 and more employees were investigated completely however simple random sample of employees was used.

Employees who have a direct employment contract and receive remuneration in October are included by explanatory notes. Occupations were coded using by the Estonian Classification of Occupations which is based on the International Standard Classification of Occupations ISCO-88.

The reliability of the data about the average number of employees and the average hourly gross earnings by occupational groups has been presented in Tables 1.1 and 1.2.

The estimated number of employees was 532,803 of whom 249,747 were males and 283,056 were females. Full-time and part-time employees were correspondingly 459,938 and 72,865.

In 2005 the average number of employees (in full-time units) in the major occupational groups was 493,231, of whom 48.0% were males and 52.0% were females.

In 2005 the average hourly earnings of female employees were 25.4% lower than males' average hourly earnings. Male employees worked on an average 159 hours a month and female employees 157 hours a month. The biggest difference in the average hourly earnings of males and females was in the group of technicians and associate professionals where the females' hourly earnings were 32.8% lower than the males' hourly earnings. The smallest difference in the average hourly earnings of males and females was in the group of skilled agricultural and fishery workers where the females' hourly earnings were 6.6% lower than the males' hourly earnings.

DEFINITIONS

Payments for actually worked time (B_1)

The time-rated and piece-rated payments; monthly paid bonuses, premium pay for overtime, shift work, night work and holiday work; premium pay for unhealthy conditions of work, length of service, qualifications and special knowledge, before tax deductions.

Hours of work (I_{hour})

Hours actually worked (incl. time spent on tasks such as work preparation, preparing, maintaining and cleaning tools and machines and writing up work cards and reports; time spent at the place of work during which no work is done owing to, for example, machine stoppages; tea and coffee breaks, etc.), overtime hours and hours of holiday work for which extra pay is paid are included.

Full-time employee

An employee who has a 40-hour working week or whose working week has been shortened according to legislation and by internal work procedure rules.

Part-time employee

An employee who has a part-time working day or working week according to the contract with the employer and an employee working temporarily with part-time working day versus to the employment contract at the initiative of the employer.

Average hourly gross earnings ($T_{average}$)

$$T_{average} = \frac{B_1}{I_{hour}} \quad (\text{kroons})$$

Tabel 1.1 Täis- ja osalise tööajaga töötajate keskmine arv ja sellele arvatud 95%-se tööaegse usaldusvahemik ning viga ametiala pearühma järgi, oktoober 2005
 Table 1.1 Average number of full-time and part-time employees and 95% confidence interval and error %, by major groups of occupations, October 2005

Pearühm	Kood	Meestöötajate keskmine arv kuus			Naistöötajate keskmine arv kuus			Major group of occupations
		95%-se tööaegse usaldusvahemik	viga, %	95%-se tööaegse usaldusvahemik	viga, %			
	Code	Average number of male employees in a month	error, %	Average number of female employees in a month	error, %			
		95% confidence interval	error, %	95% confidence interval	error, %			
Seadusandjad, kõrgemad ametnikud ja juhid	1	33 356 ± 990	3,0	17 438 ± 616	3,5	Legislators, senior officials and managers		
Tippspetsialistid	2	20 614 ± 1 107	5,4	42 464 ± 1 466	3,5	Professionals		
Keskastme spetsialistid ja tehnikud	3	29 588 ± 1 352	4,6	53 163 ± 1 575	3,0	Technicians and associate professionals		
Ametnikud	4	7 021 ± 922	13,1	25 911 ± 1 099	4,2	Clerks		
Teenindus- ja müügitöötajad	5	16 463 ± 1 090	6,6	46 997 ± 1 984	4,2	Service workers and shop and market sales workers		
Põllumajanduse ja kalanduse oskustöölised	6	2 214 ± 475	21,4	2 874 ± 364	12,7	Skilled agricultural and fishery workers		
Oskus- ja käsitöölised	7	60 121 ± 2 892	4,8	19 457 ± 1 329	6,8	Craft and related trades workers		
Seadme- ja masinaoperaatorid	8	43 584 ± 2 126	4,9	18 645 ± 1 086	5,8	Plant and machine operators and assemblers		
Lihttöölised	9	20 544 ± 1 129	5,5	28 783 ± 1 048	3,6	Elementary occupations		
Relvajõud	0	Armed forces		
KOKKU		236 919 ± 4 862	2,1	256 312 ± 3 966	1,5	TOTAL		

Tabel 1.2 Täis- ja osalise tööajaga töötajate keskmine brutotunnitasu ja sellele arvatud 95%-se tööaegse usaldusvahemik ning viga ametiala pearühma järgi, oktoober 2005
 Table 1.2 Average hourly gross earnings of full-time and part-time employees and 95% confidence interval and error %, by major groups of occupations, October 2005
 (krooni — kroons)

Pearühm	Kood	Meestöötajate tunnitasu			Naistöötajate tunnitasu			Major group of occupations
		95%-se tööaegse usaldusvahemik	viga, %	95%-se tööaegse usaldusvahemik	viga, %			
	Code	Hourly earnings of male employees	error, %	Hourly earnings of female employees	error, %			
		95% confidence interval	error, %	95% confidence interval	error, %			
Seadusandjad, kõrgemad ametnikud ja juhid	1	87,08 ± 2,24	2,6	70,25 ± 1,74	2,5	Legislators, senior officials and managers		
Tippspetsialistid	2	79,97 ± 2,85	3,6	60,91 ± 1,09	1,8	Professionals		
Keskastme spetsialistid ja tehnikud	3	67,73 ± 1,93	2,8	45,54 ± 0,68	1,5	Technicians and associate professionals		
Ametnikud	4	45,97 ± 2,25	4,9	37,62 ± 0,74	2,0	Clerks		
Teenindus- ja müügitöötajad	5	35,74 ± 1,09	3,0	28,18 ± 0,52	1,9	Service workers and shop and market sales workers		
Põllumajanduse ja kalanduse oskustöölised	6	33,66 ± 3,15	9,3	31,45 ± 1,49	4,7	Skilled agricultural and fishery workers		
Oskus- ja käsitöölised	7	47,22 ± 2,40	5,1	31,94 ± 0,83	2,6	Craft and related trades workers		
Seadme- ja masinaoperaatorid	8	43,12 ± 1,08	2,5	34,42 ± 0,66	1,9	Plant and machine operators and assemblers		
Lihttöölised	9	31,07 ± 0,98	3,2	22,75 ± 0,32	1,4	Elementary occupations		
Relvajõud	0	Armed forces		
KOKKU		55,22 ± 0,93	1,7	41,22 ± 0,42	1,0	TOTAL		

DETSIILID JA MEDIAAN

Järgnevalt on esitatud täistööajaga töötajate keskmine brutokuutöötasu ja töötasu detsiilid tegevusala, ametiala pearühma ja soo järgi oktoobris 2005. Arvesse on võetud ainult nende töötajate andmed, kes töötasid terve kuu, polnud haiged ega puhkusel jms.

Detšiilid jaotavad töötajad kümnesse võrdsesse gruppi. Esimene detšiil näitab töötasu summat, millest 10% töötajaid saavad väiksemat ja 90% suuremat töötasu. Viies detšiil on samal ajal ka mediaan, millest pooled töötajad saavad suuremat ja pooled väiksemat töötasu.

Töötasu mediaan on keskmisest töötasust madalam. Mediaani ja keskmise erinevus näitab töötasude jaotuse ebasümmeetrilisust. Suur erinevus viitab eriti kõrge töötasuga töötajate olemasolule. Täistööajaga töötajate töötasu mediaan oli keskmisest 19,4% madalam — meesttöötajatel vastavalt 20,8% ja naisttöötajatel 14,8% (joonis 1). Suurim erinevus keskmise töötasu ja mediaani vahel oli meesttöötajate puhul kinnisvara, rentimise ja äritegevuse tegevusalal (40,0%), naisttöötajatel hotellide ja restoranide tegevusalal (25,3%). Töötasud olid meestel ühtlasemalt jaotunud metsamajanduses, kus mediaan oli keskmisest töötasust 7,2% madalam, ja naistel hariduse tegevusalal (erinevus 6,3%). Kõrgeima ja madalaima detšiili suhe näitab töötasude varieeruvust. Meesttöötajatel ilmnis suurim detšiilide suhe kinnisvara, rentimise ja äritegevuse tegevusalal, kus kõrgeim detšiil oli madalaimast 7,6 korda suurem — seevastu elektrienergia-, gaasi- ja veevarustuse tegevusalal oli see suhe vaid 2,9. Naisttöötajatel oli suurim detšiilide suhe kinnisvara, rentimise ja äritegevuse tegevusalal ning väikseim põllumajanduses ja jahinduses (vastavalt 5,4 ja 2,8).

Ametiala pearühmades olid töötasu mediaani ja keskmise erinevused väiksemad. Nii mees- kui ka naisttöötajatel avaldus suurim erinevus seadusandjate, kõrgemate ametnike ja juhtide ametiala pearühmas (vastavalt 20,1% ja 15,8%). Väikseim erinevus keskmise ja mediaani vahel oli seadme- ja masinaoperaatorite ametiala pearühma meesttöötajatel (8,8%) ning põllumajanduse ja kalanduse oskustöölise ametiala pearühma naisttöötajatel (5,4%). Suurim ülemise ja alumise detšiili suhe oli nii meestel kui ka naistel seadusandjate, kõrgemate ametnike ja juhtide ametiala pearühmas — vastavalt 8,0 ja 5,3 korda. Meesttöötajatel ilmnis väikseim suhe teenindus- ja müügitöötajate pearühmas (3,1 korda), naisttöötajatel lihttöölise pearühmas (2,2 korda).

Ametiala allpearühmades olid suuremad erinevused väikeettevõtete juhtide allpearühmas, kus meeste töötasu mediaan oli keskmisest töötasust 31,8% ja naistel 24,0% madalam.

Brutotunnitatu detšiilide ja keskmise arvutamisel on arvesse võetud kõik täis- ja osalise tööajaga töötajad. Tunnitatu puhul oli mediaani ja keskmise erinevus võrreldes kuutöötasuga suurem. Tunnitatu mediaan oli keskmisest 21,3% madalam — meesttöötajatel 23,0% ja naisttöötajatel 16,7%. Suurim erinevus avaldus kinnisvara, rentimise ja äritegevuse tegevusalal, kus meeste tunnitatu mediaan oli keskmisest 44,8% ja naistel 33,0% madalam. Väikseim erinevus ilmnis meesttöötajatel metsamajanduses (12,0%) ja naisttöötajatel hariduse tegevusalal (0,6%).

Ametiala pearühmades oli suurim erinevus mediaani ja keskmise tunnitatu vahel seadusandjate, kõrgemate ametnike ja juhtide ametiala pearühmas — meesttöötajatel 22,7% ja naisttöötajatel 17,3%. Väikseim erinevus avaldus meestel ametnike pearühmas (10,0%) ja naistel seadme- ja masinaoperaatorite ametiala pearühmas (5,6%).

Ametiala allpearühmade kaupa oli suurim erinevus väikeettevõtete juhtide allpearühmas analoogiliselt kuutöötasuga — meesttöötajatel 32,1% ja naisttöötajatel 27,4%.

Harju maakonnas erinesid mediaan ja keskmine tunnitatu kõige rohkem (22,0%), järgnesid Hiiu (21,9%) ja Pärnu maakond (19,9%). Väikseimad erinevused olid Järva, Saare ja Võru maakonnas (alla 15%).

DECILES AND MEDIAN

Average gross monthly earnings and deciles of earnings of full-time employees by economic activity, major groups of occupations and sex in October 2005 have been presented in this publication. The results are based on the data of employees who worked the whole month, were not sick, on vacation, etc.

Deciles divide the employees into ten equal groups. The first decile shows the value of earnings of which 10% employees earn less and 90% earn more. The fifth decile is at the same time the median, of which half of employees earn higher and half earn lower earnings.

The median of earnings is usually lower than average gross earnings. The difference between the median and the average presents the asymmetry of the distribution of earnings. Large difference indicates that there are employees with extremely high earnings. The median of earnings of full-time employees was 19.4% lower than the average — the median of male employees was 20.8% lower and the median of female employees was 14.8% lower than the average (Figure 1). The largest difference between the average earnings and the median was in case of male employees on real estate, renting and business activities (40.0%) and in case of female employees on hotels and restaurants economic activity (25.3%). The distribution of earnings was more uniform of male employees in forestry where the median was 7.2% lower than the average earnings and of female employees in education economic activity (the difference 6.3%). The ratio between the highest and the lowest decile presents the variability of earnings. Male employees had the largest ratio in the real estate, renting and business activities where the highest decile was 7.6 times larger than the lowest. However the ratio of deciles was only 2.9 in the economic activity of electricity, gas and water supply. Female employees had the highest ratio in the real estate, renting and business activities and the lowest in agriculture and hunting (5.4 and 2.8, respectively).

The difference of the median and the average was smaller in the major groups of occupation. Male and female employees had the largest difference between the median and the average in the major group of legislators, senior officials and managers (20.1% and 15.8%, respectively). The smallest difference between the average and the median of male employees was in the major group of plant and machine operators and assemblers (8.8%) and of female employees in the major group of skilled agricultural and fishery workers (5.4%). The ratio between the highest and the lowest decile was the largest in the major group of legislators, senior officials and managers for both male and female employees — 8.0 and 5.3 times, respectively. Male employees had the lowest ratio of deciles in the major group of service workers and shop and market sales workers (3.1 times) and female employees in the major group of elementary occupations (2.2 times).

The differences were larger in the submajor groups where the median of male employees was 31.8% lower and the median of female employees was 24.0% lower than the average earnings in the submajor group of managers of small enterprises.

Calculating the deciles and the average of gross hourly earnings the data of all full-time and part-time employees is taken into account. The difference between the median and the average of hourly earnings was larger compared to monthly earnings. The median of hourly earnings was 21.3% lower than the average — 23.0% for male employees and 16.7% for female employees. The largest difference was in the real estate, renting and business activities where the median of male employees was 44.8% lower and the median of female employees 33.0% lower than the average. The difference was the smallest for male employees in forestry (12.0%) and for female employees in education economic activity (0.6%).

The largest difference between the median and the average earnings was in the major group of legislators, senior officials and managers: for male employees 22.7% and for female employees 17.3%. The smallest difference was for male employees in the major group of clerks (10.0%) and for female employees in the major group of plant and machine operators and assemblers (5.6%).

According to submajor groups of occupations the largest difference was in the submajor group of managers of small enterprises — for male employees 32.1% and for female employees 27.4% like the monthly earnings.

The largest difference between the median and the average earnings was in Harju county (22.0%), followed by Hiiu (21.9%) and Pärnu county (19.9%). The smallest differences were in Järva, Saare and Võru counties (less than 15%).

Tabel 2.1 Täistööajaga töötajate keskmine brutokuutöötasu ja detsiilid tegevusala järgi, oktoober 2005
Table 2.1 Deciles and average gross monthly earnings of full-time employees by economic activity, October 2005
 (krooni — kroons)

Tegevusala	Kood	Keskmine	1. detsiil	2. detsiil	3. detsiil	4. detsiil
	Code	Average	1st decile	2nd decile	3rd decile	4th decile
Põllumajandus ja jahindus	01	6 103	3 072	3 850	4 500	5 000
Metsamajandus	02	8 573	3 000	4 752	6 000	6 500
Kalapüük	B	6 964
Mäetööstus	C	8 759	4 035	5 106	6 032	6 680
Töötlev tööstus	D	7 916	3 500	4 300	5 031	5 829
Elektrienergia-, gaasi- ja veevarustus	E	8 973	4 572	5 554	6 399	7 000
Ehitus	F	9 176	3 400	4 590	5 500	6 500
Hulgi- ja jaekaubandus; mootorsõidukite, mootorrataste, isiklike tarbeesemete ning kodumasinate remont	G	8 300	2 900	3 547	4 400	5 200
Hotellid ja restoranid	H	5 966	2 690	3 000	3 300	3 800
Veondus, laondus ja side	I	8 769	3 000	4 000	5 000	6 000
Finantsvahendus	J	13 850	6 000	7 130	8 000	9 000
Kinnisvara, rentimine ja äritegevus	K	10 194	3 000	3 771	4 665	5 500
Avalik haldus ja riigikaitse; kohustuslik sotsiaalkindlustus	L	9 154	4 798	5 514	6 300	7 007
Haridus	M	7 245	2 900	3 500	4 464	5 535
Tervishoid ja sotsiaalhoolekanne	N	7 195	3 345	3 719	4 272	5 000
Muu ühiskonna-, sotsiaal- ja isikuteenindus	O	7 273	2 800	3 665	4 500	5 395
KOKKU		8 312	3 100	4 000	4 979	5 822

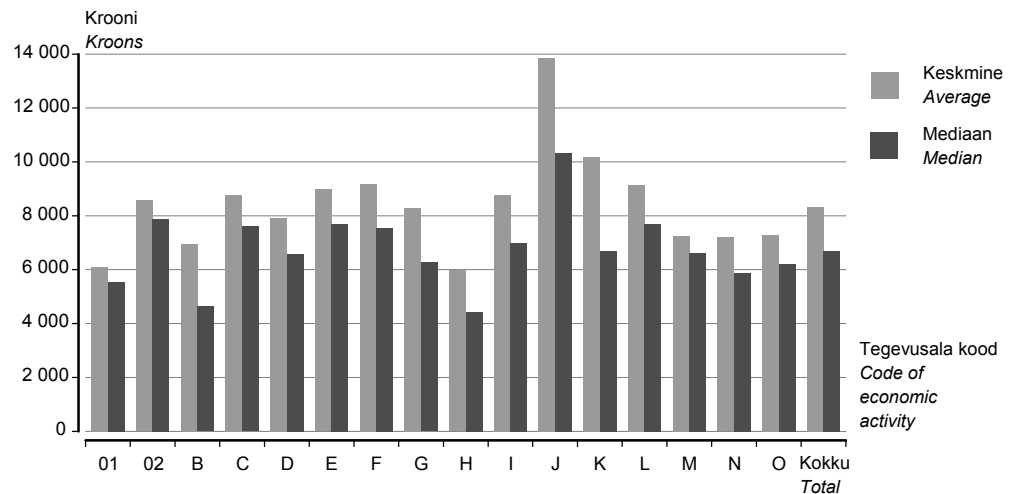
Joonis 1 Täistööajaga töötajate keskmine brutokuutöötasu ja mediaan tegevusala järgi, oktoober 2005
Chart 1 Median and average gross monthly earnings of full-time employees by economic activity, October 2005

5. detšiil, mediaan 5th decile, median	6. detšiil 6th decile	7. detšiil 7th decile	8. detšiil 8th decile	9. detšiil 9th decile	Economic activity
5 546	6 078	6 994	8 000	9 463	Agriculture and hunting
7 890	8 640	9 430	11 200	14 000	Forestry
4 635	Fishing
7 602	8 775	10 040	11 613	14 475	Mining and quarrying
6 590	7 526	8 713	10 346	13 500	Manufacturing
7 700	8 475	9 536	11 630	14 091	Electricity, gas and water supply
7 560	8 856	10 200	12 500	16 440	Construction
6 265	7 500	9 000	11 270	15 757	Wholesale and retail trade; repair of motor vehicles, motorcycles and personal and household goods
4 422	5 300	6 500	8 000	11 367	Hotels and restaurants
7 000	8 188	9 581	11 550	15 169	Transport, storage and communication
10 335	12 681	15 400	19 000	25 000	Financial intermediation
6 700	8 000	10 000	13 500	20 000	Real estate, renting and business activities
7 683	8 620	9 684	11 465	14 949	Public administration and defence; compulsory social security
6 620	7 506	8 491	9 622	11 993	Education
5 880	6 661	7 585	9 000	12 800	Health and social work
6 200	7 153	8 230	9 500	12 000	Other community, social and personal service activities
6 700	7 710	9 000	10 857	14 760	TOTAL

Joonis 2 Täistööajaga töötajate brutokuutöötasu ülemise ja alumise detšiili suhe soo ja tegevusala järgi, oktoober 2005

Chart 2 Ratio of the highest and lowest decile of gross monthly earnings of full-time employees by sex and economic activity, October 2005

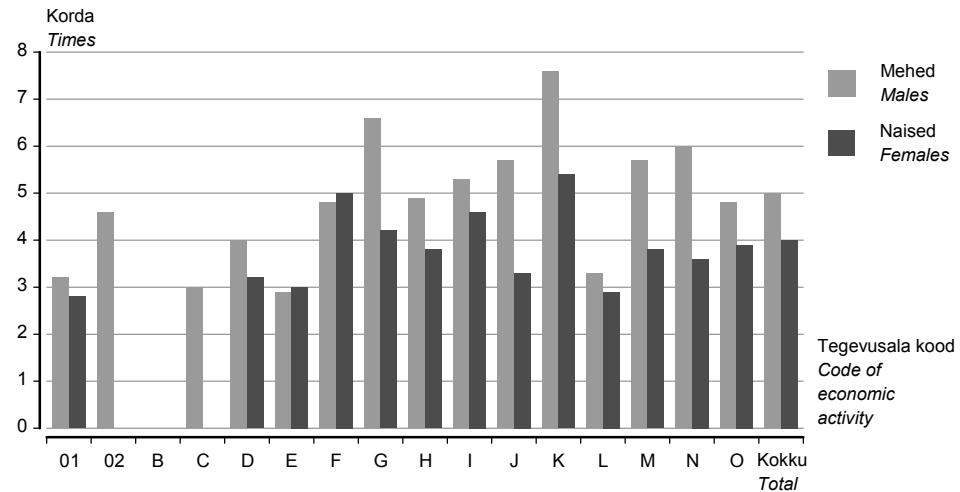

Tabel 2.2 Täistööajaga töötajate keskmine brutokuutöötasu ja detsiilid soo ja tegevusala järgi, oktoober 2005
Table 2.2 Deciles and average gross monthly earnings of full-time employees by sex and economic activity, October 2005
 (krooni — kroons)

Sugu, tegevusala	Kood	Keskmine	1. detsiil	2. detsiil	3. detsiil	4. detsiil
	Code	Average	1st decile	2nd decile	3rd decile	4th decile
Mehed						
Põllumajandus ja jahindus	01	6 391	3 100	3 864	4 506	5 024
Metsamajandus	02	8 328	3 000	4 750	5 956	6 200
Kalapüük	B	7 594
Mäetööstus	C	9 353	4 900	5 800	6 572	7 337
Töötlev tööstus	D	9 052	3 840	5 000	5 914	6 764
Elektrienergia-, gaasi- ja veevarustus	E	9 557	5 140	6 000	6 720	7 430
Ehitus	F	9 478	3 578	4 912	5 905	6 720
Hulgi- ja jaekaubandus; mootorsõidukite, mootorrataste, isiklike tarbeesemete ning kodumasinade remont	G	10 111	3 000	4 000	5 100	6 428
Hotellid ja restoranid	H	7 151	2 700	3 000	3 500	4 320
Veondus, laondus ja side	I	9 150	3 000	4 000	5 055	6 245
Finantsvahendus	J	20 819	6 300	10 000	13 000	15 500
Kinnisvara, rentimine ja äritegevus	K	11 668	3 150	4 000	4 978	5 820
Avalik haldus ja riigikaitse; kohustuslik sotsiaalkindlustus	L	9 551	4 734	5 500	6 281	7 115
Haridus	M	9 539	3 019	4 000	5 427	6 900
Tervishoid ja sotsiaalhoolekanne	N	9 731	3 400	4 011	4 851	5 712
Muu ühiskonna-, sotsiaal- ja isikuteenindus	O	8 323	3 000	4 007	5 395	6 227
KOKKU		9 575	3 436	4 557	5 561	6 500
Naised						
Põllumajandus ja jahindus	01	5 728	3 000	3 811	4 437	4 895
Metsamajandus	02	9 819
Kalapüük	B	4 314
Mäetööstus	C	5 970
Töötlev tööstus	D	6 597	3 300	3 944	4 500	5 040
Elektrienergia-, gaasi- ja veevarustus	E	7 505	4 000	4 672	5 098	6 000
Ehitus	F	7 057	2 700	3 200	4 000	5 000
Hulgi- ja jaekaubandus; mootorsõidukite, mootorrataste, isiklike tarbeesemete ning kodumasinade remont	G	6 660	2 800	3 374	4 000	4 585
Hotellid ja restoranid	H	5 523	2 690	2 856	3 200	3 700
Veondus, laondus ja side	I	7 917	3 030	4 000	4 812	5 681
Finantsvahendus	J	11 369	6 000	7 000	7 600	8 343
Kinnisvara, rentimine ja äritegevus	K	8 124	2 830	3 500	4 165	5 029
Avalik haldus ja riigikaitse; kohustuslik sotsiaalkindlustus	L	8 772	4 803	5 520	6 300	7 000
Haridus	M	6 676	2 863	3 400	4 260	5 300
Tervishoid ja sotsiaalhoolekanne	N	6 810	3 327	3 672	4 200	5 000
Muu ühiskonna-, sotsiaal- ja isikuteenindus	O	6 587	2 700	3 445	4 172	5 000
KOKKU		7 046	3 000	3 700	4 402	5 124

5. detšiil, mediaan 5th decile, median	6. detšiil 6th decile	7. detšiil 7th decile	8. detšiil 8th decile	9. detšiil 9th decile	Sex, economic activity
Males					
5 750	6 500	7 281	8 214	10 000	Agriculture and hunting
7 726	8 500	9 361	10 999	13 895	Forestry
5 000	Fishing
8 381	9 534	10 583	12 272	14 880	Mining and quarrying
7 713	8 800	10 005	11 913	15 250	Manufacturing
8 000	8 911	10 186	12 250	15 000	Electricity, gas and water supply
7 857	9 072	10 616	12 859	17 028	Construction
7 835	9 300	11 270	14 297	19 794	Wholesale and retail trade; repair of motor vehicles, motorcycles and personal and household goods
5 882	6 927	8 480	10 000	13 233	Hotels and restaurants
7 200	8 517	9 964	12 000	15 804	Transport, storage and communication
18 000	20 096	24 000	28 736	36 000	Financial intermediation
7 000	8 615	11 230	15 900	24 000	Real estate, renting and business activities
7 771	8 730	10 133	12 110	15 570	Public administration and defence; compulsory social security
7 833	8 842	10 786	13 017	17 116	Education
6 657	7 719	10 550	13 345	20 348	Health and social work
7 153	8 038	9 100	10 700	14 400	Other community, social and personal service activities
7 583	8 762	10 247	12 735	17 200	TOTAL
Females					
5 314	5 836	6 280	7 224	8 492	Agriculture and hunting
8 500	Forestry
3 500	Fishing
4 974	Mining and quarrying
5 591	6 293	7 167	8 312	10 543	Manufacturing
6 532	7 100	8 125	9 451	12 190	Electricity, gas and water supply
5 500	6 720	8 220	10 000	13 425	Construction
5 378	6 277	7 290	8 832	11 822	Wholesale and retail trade; repair of motor vehicles, motorcycles and personal and household goods
4 125	5 000	5 971	7 212	10 175	Hotels and restaurants
6 656	7 649	9 000	10 674	14 000	Transport, storage and communication
9 200	10 335	12 300	15 000	19 808	Financial intermediation
6 396	7 579	8 820	10 925	15 166	Real estate, renting and business activities
7 624	8 500	9 392	10 858	13 800	Public administration and defence; compulsory social security
6 254	7 221	8 151	9 126	10 777	Education
5 780	6 542	7 488	8 785	11 946	Health and social work
5 700	6 500	7 500	8 762	10 582	Other community, social and personal service activities
6 000	6 851	7 885	9 200	12 000	TOTAL

Tabel 3.1 Täistööajaga töötajate keskmine brutokuutöötasu ja detsiilid ametiala pearühma järgi, oktoober 2005
Table 3.1 Deciles and average gross monthly earnings of full-time employees by major groups of occupations, October 2005
 (krooni — kroons)

Pearühm	Kood	Keskmine	1. detsiil	2. detsiil	3. detsiil	4. detsiil
	Code	Average	1st decile	2nd decile	3rd decile	4th decile
Seadusandjad, kõrgemad ametnikud ja juhid	1	13 694	3 672	5 800	7 432	9 090
Tippspetsialistid	2	11 170	5 520	6 665	7 549	8 357
Keskastme spetsialistid ja tehnikud	3	9 147	4 000	5 000	6 000	6 809
Ametnikud	4	6 808	3 520	4 281	5 000	5 507
Teenindus- ja müügitöötajad	5	5 198	2 776	3 192	3 600	4 000
Põllumajanduse ja kalanduse oskustöölised	6	5 658	3 000	3 500	4 200	4 615
Oskus- ja käsitöölised	7	7 495	3 338	4 200	4 981	5 618
Seadme- ja masinaoperaatorid	8	7 146	3 381	4 250	5 000	5 788
Lihttöölised	9	4 603	2 690	2 766	3 030	3 355
Relvajõud	0
KOKKU		8 312	3 100	4 000	4 979	5 822

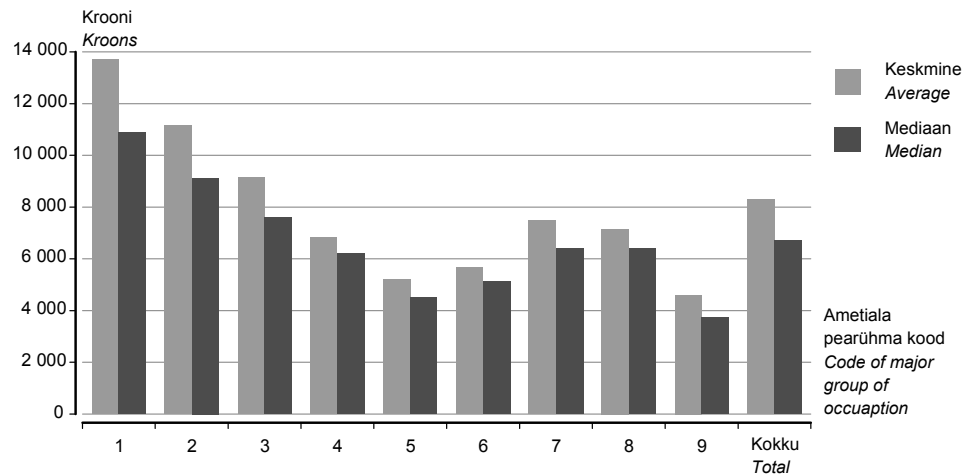
Joonis 3 Täistööajaga töötajate keskmine brutokuutöötasu ja mediaan ametiala pearühma järgi, oktoober 2005
Chart 3 Median and average gross monthly earnings of full-time employees by major groups of occupations, October 2005

5. detsiil, mediaan 5th decile, median	6. detsiil 6th decile	7. detsiil 7th decile	8. detsiil 8th decile	9. detsiil 9th decile	Major group of occupations
10 892	13 012	15 432	19 794	26 000	Legislators, senior officials and managers
9 127	10 297	12 000	14 476	19 300	Professionals
7 600	8 596	9 964	11 880	15 000	Technicians and associate professionals
6 200	6 856	7 800	8 942	10 793	Clerks
4 500	5 000	5 880	6 910	8 333	Service workers and shop and market sales workers
5 112	5 778	6 400	7 455	8 830	Skilled agricultural and fishery workers
6 400	7 200	8 300	9 866	12 449	Craft and related trades workers
6 384	7 234	8 176	9 470	11 544	Plant and machine operators and assemblers
3 750	4 200	5 000	6 043	7 690	Elementary occupations
...	Armed forces
6 700	7 710	9 000	10 857	14 760	TOTAL

Joonis 4 Täistööajaga töötajate brutokuutöötasu ülemise ja alumise detsiili suhe soo ja ametiala pearühma järgi, oktoober 2005

Chart 4 Ratio of the highest and lowest decile of gross monthly earnings of full-time employees by sex and major groups of occupations, October 2005

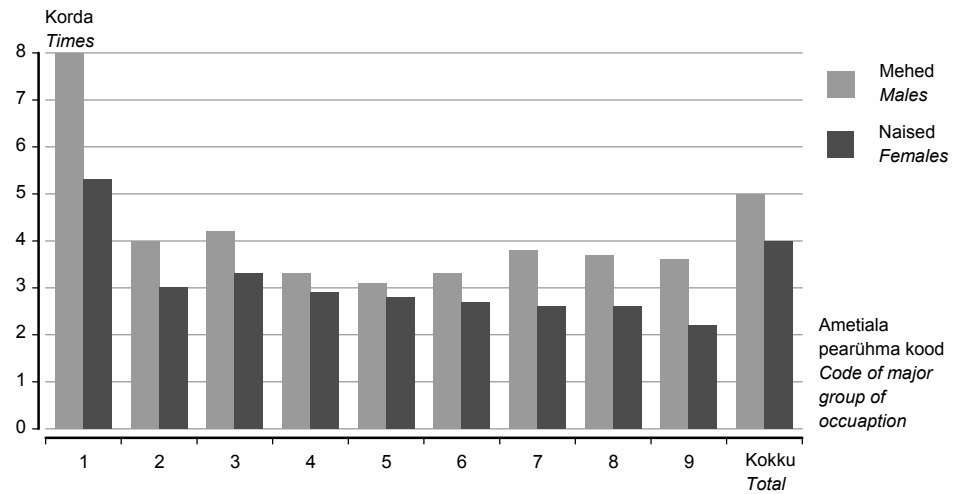

Tabel 3.2 **Täistööajaga töötajate keskmine brutokuutöötasu ja detsiilid soo ja ametiala pearühma järgi, oktoober 2005**
 Table 3.2 *Deciles and average gross monthly earnings of full-time employees by sex and major groups of occupations, October 2005*
 (krooni — kroons)

Sugu, pearühm	Kood	Keskmine	1. detsiil	2. detsiil	3. detsiil	4. detsiil
	Code	Average	1st decile	2nd decile	3rd decile	4th decile
Mehed						
Seadusandjad, kõrgemad ametnikud ja juhid	1	14 593	3 500	5 551	7 500	9 638
Tippspetsialistid	2	13 601	6 082	7 463	8 500	9 933
Keskastme spetsialistid ja tehnikud	3	11 560	4 500	6 050	7 140	8 200
Ametnikud	4	7 914	4 000	5 000	5 603	6 328
Teenindus- ja müügitöötajad	5	6 309	3 214	3 924	4 547	5 000
Põllumajanduse ja kalanduse oskustöölised	6	5 806	3 000	3 000	3 850	4 500
Oskus- ja käsitöölised	7	8 086	3 500	4 500	5 314	6 104
Seadme- ja masinaoperaatorid	8	7 565	3 300	4 375	5 267	6 077
Lihttöölised	9	5 576	2 700	3 024	3 500	4 030
Relvajõud	0
KOKKU		9 575	3 436	4 557	5 561	6 500
Naised						
Seadusandjad, kõrgemad ametnikud ja juhid	1	11 871	4 000	6 000	7 250	8 557
Tippspetsialistid	2	9 910	5 340	6 471	7 200	7 975
Keskastme spetsialistid ja tehnikud	3	7 686	3 800	4 815	5 565	6 213
Ametnikud	4	6 486	3 500	4 173	4 857	5 400
Teenindus- ja müügitöötajad	5	4 786	2 700	3 000	3 438	3 798
Põllumajanduse ja kalanduse oskustöölised	6	5 532	3 000	3 800	4 371	4 746
Oskus- ja käsitöölised	7	5 522	3 106	3 698	4 200	4 638
Seadme- ja masinaoperaatorid	8	6 007	3 447	4 127	4 601	5 070
Lihttöölised	9	3 857	2 690	2 690	2 877	3 100
Relvajõud	0
KOKKU		7 046	3 000	3 700	4 402	5 124

5. detsiil, mediaan 5th decile, median	6. detsiil 6th decile	7. detsiil 7th decile	8. detsiil 8th decile	9. detsiil 9th decile	Sex, major group of occupations
					Males
11 655	14 000	16 905	20 375	28 080	Legislators, senior officials and managers
11 299	13 000	15 453	18 500	24 570	Professionals
9 360	10 634	12 507	14 725	19 000	Technicians and associate professionals
7 068	8 000	9 000	10 510	13 024	Clerks
5 706	6 449	7 271	8 243	9 954	Service workers and shop and market sales workers
5 011	6 000	6 813	8 160	10 000	Skilled agricultural and fishery workers
6 980	7 862	9 000	10 681	13 417	Craft and related trades workers
6 901	7 772	8 816	10 085	12 272	Plant and machine operators and assemblers
4 774	5 485	6 387	7 653	9 616	Elementary occupations
...	Armed forces
7 583	8 762	10 247	12 735	17 200	TOTAL
					Females
10 000	11 958	13 800	16 091	21 000	Legislators, senior officials and managers
8 614	9 396	10 500	12 160	15 833	Professionals
7 000	7 650	8 598	9 975	12 369	Technicians and associate professionals
6 000	6 594	7 400	8 467	10 000	Clerks
4 121	4 619	5 200	6 267	7 603	Service workers and shop and market sales workers
5 234	5 613	6 135	6 901	8 173	Skilled agricultural and fishery workers
5 071	5 500	6 190	6 937	8 211	Craft and related trades workers
5 592	6 103	6 787	7 643	8 946	Plant and machine operators and assemblers
3 360	3 690	4 080	4 736	5 967	Elementary occupations
...	Armed forces
6 000	6 851	7 885	9 200	12 000	TOTAL

Tabel 4.1 Täis- ja osalise töøjaga töötajate keskmine brutotunnitasu ja detsiilid tegevusala järgi, oktoober 2005
Table 4.1 Deciles and average gross hourly earnings of full-time and part-time employees by economic activity, October 2005
 (krooni — kroons)

Tegevusala	Kood	Keskmine	1. detsiil	2. detsiil	3. detsiil	4. detsiil
	Code	Average	1st decile	2nd decile	3rd decile	4th decile
Põllumajandus ja jahindus	01	34,83	17,72	20,83	24,46	27,29
Metsamajandus	02	49,68	18,30	24,54	31,88	36,90
Kalapüük	B	39,22
Mäetööstus	C	53,09	22,88	30,00	34,53	39,29
Töötlev tööstus	D	45,20	19,88	24,49	28,78	32,74
Elektrienergia-, gaasi- ja veevarustus	E	52,71	23,95	30,95	35,94	40,18
Ehitus	F	53,62	19,05	26,79	31,82	37,08
Hulgi- ja jaekaubandus; mootorsõidukite, mootorrataste, isiklike tarbeesemete ning kodumasinate remont	G	47,83	16,67	20,24	24,24	29,52
Hotellid ja restoranid	H	34,44	16,01	17,86	20,00	22,62
Veondus, laondus ja side	I	49,77	17,86	23,75	29,38	34,02
Finantsvahendus	J	80,61	35,00	40,60	45,35	52,36
Kinnisvara, rentimine ja äritegevus	K	55,03	16,44	19,12	23,24	26,70
Avalik haldus ja riigikaitse; kohustuslik sotsiaalkindlustus	L	53,89	27,50	32,24	36,90	41,07
Haridus	M	44,89	17,20	21,43	29,76	36,61
Tervishoid ja sotsiaalhoolekanne	N	43,83	19,84	22,35	25,60	30,84
Muu ühiskonna-, sotsiaal- ja isikuteenindus	O	41,64	16,07	19,82	24,26	29,48
KOKKU		47,99	17,86	22,76	27,42	32,61

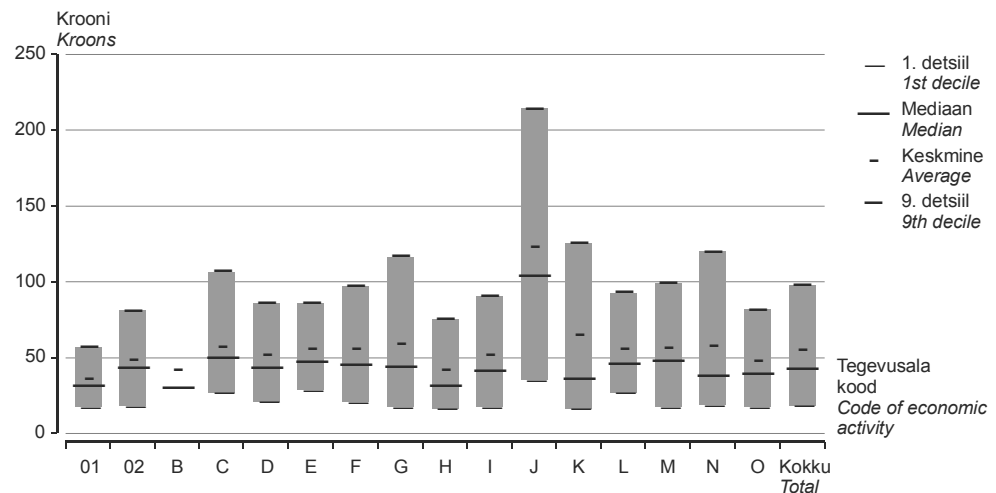
Joonis 5 Täis- ja osalise töøjaga meestöötajate keskmine brutotunnitasu, mediaan, 1. ja 9. detsiil tegevusala järgi, oktoober 2005
Chart 5 Average gross hourly earnings, median, 1st and 9th deciles of full-time and part-time male employees by economic activity, October 2005

5. detšiil, mediaan 5th decile, median	6. detšiil 6th decile	7. detšiil 7th decile	8. detšiil 8th decile	9. detšiil 9th decile	Economic activity
30,56	34,36	38,53	44,64	54,12	Agriculture and hunting
42,87	50,00	54,29	64,20	80,95	Forestry
28,32	Fishing
45,00	53,40	60,40	74,75	102,19	Mining and quarrying
36,84	41,67	48,15	57,93	75,31	Manufacturing
44,75	48,99	55,65	67,31	83,33	Electricity, gas and water supply
42,98	50,01	59,52	71,43	93,73	Construction
35,16	41,50	50,00	63,17	90,59	Wholesale and retail trade; repair of motor vehicles, motorcycles and personal and household goods
25,59	29,86	36,20	45,15	62,50	Hotels and restaurants
39,31	45,23	52,61	62,90	87,21	Transport, storage and communication
59,52	71,43	89,29	107,15	148,81	Financial intermediation
31,31	39,06	48,25	64,76	107,14	Real estate, renting and business activities
45,21	50,79	57,13	66,62	88,01	Public administration and defence; compulsory social security
42,86	47,80	53,39	59,66	73,33	Education
35,85	40,24	47,54	59,52	78,38	Health and social work
34,23	39,29	45,48	53,84	68,80	Other community, social and personal service activities
37,75	43,96	51,01	61,36	83,33	TOTAL

Joonis 6 Täis- ja osalise töötajaga naistöötajate keskmine brutotunnitasu, mediaan, 1. ja 9. detšiil tegevusala järgi, oktoober 2005

Chart 6 Average gross hourly earnings, median, 1st and 9th deciles of full-time and part-time female employees by economic activity, October 2005

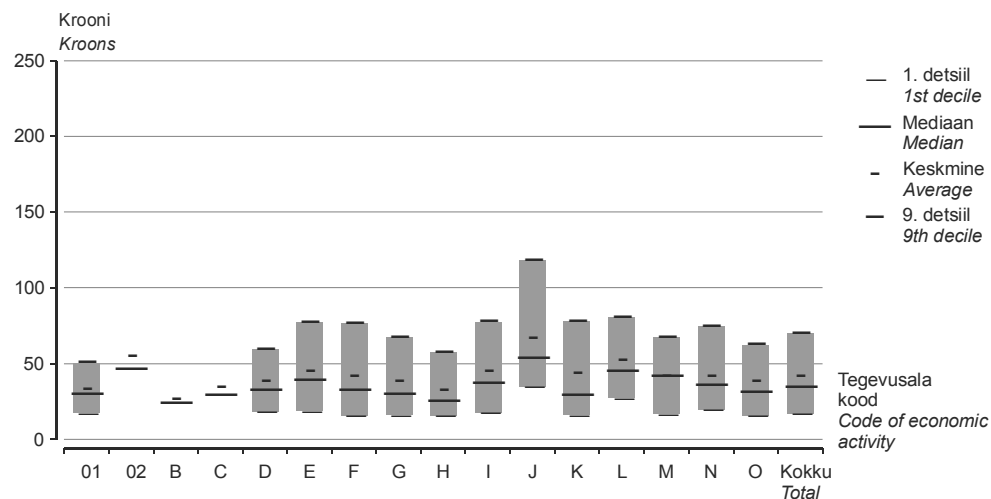

Tabel 4.2 Täis- ja osalise töøjaga töötajate keskmine brutotunnitasu ja detsiilid soo ja tegevusala järgi, oktoober 2005

Table 4.2 Deciles and average gross hourly earnings of full-time and part-time employees by sex and economic activity, October 2005
(krooni — kroons)

Sugu, tegevusala	Kood	Keskmine	1. detsiil	2. detsiil	3. detsiil	4. detsiil
	Code	Average	1st decile	2nd decile	3th decile	4th decile
Mehed						
Põllumajandus ja jahindus	01	36,23	17,86	20,83	24,91	27,98
Metsamajandus	02	48,68	18,30	24,54	31,88	36,90
Kalapüük	B	41,98
Mäetööstus	C	57,07	27,34	33,34	38,10	42,79
Töötlev tööstus	D	51,87	21,43	28,11	33,10	37,72
Elektrienergia-, gaasi- ja veevarustus	E	56,03	28,89	34,88	39,27	43,56
Ehitus	F	55,48	20,83	28,57	33,93	39,03
Hulgi- ja jaekaubandus; mootorsõidukite, mootorrataste, isiklike tarbeesemete ning kodumasinade remont	G	59,07	17,86	22,68	29,76	35,71
Hotellid ja restoranid	H	41,44	16,45	17,86	21,71	25,78
Veondus, laondus ja side	I	51,98	17,86	23,81	29,76	35,49
Finantsvahendus	J	123,37	35,71	52,36	68,45	89,29
Kinnisvara, rentimine ja äritegevus	K	64,74	16,67	20,45	24,00	29,46
Avalik haldus ja riigikaitse; kohustuslik sotsiaalkindlustus	L	56,07	27,41	32,18	36,89	41,43
Haridus	M	56,27	17,76	23,86	33,04	41,67
Tervishoid ja sotsiaalhoolekanne	N	57,41	19,35	23,81	28,10	33,52
Muu ühiskonna-, sotsiaal- ja isikuteenindus	O	47,83	17,86	21,90	28,79	34,28
KOKKU		55,22	18,75	25,00	30,95	36,58
Naised						
Põllumajandus ja jahindus	01	33,03	17,50	20,09	23,90	26,79
Metsamajandus	02	54,42
Kalapüük	B	26,58
Mäetööstus	C	34,10
Töötlev tööstus	D	37,91	18,71	22,62	25,73	28,97
Elektrienergia-, gaasi- ja veevarustus	E	44,92	19,05	23,81	28,33	33,33
Ehitus	F	41,48	16,07	18,31	23,81	29,17
Hulgi- ja jaekaubandus; mootorsõidukite, mootorrataste, isiklike tarbeesemete ning kodumasinade remont	G	38,51	16,29	19,01	22,73	26,17
Hotellid ja restoranid	H	32,08	16,01	17,26	19,47	21,82
Veondus, laondus ja side	I	45,36	17,86	22,32	26,79	31,52
Finantsvahendus	J	66,73	35,00	39,85	44,37	47,62
Kinnisvara, rentimine ja äritegevus	K	43,48	16,13	18,30	21,54	24,96
Avalik haldus ja riigikaitse; kohustuslik sotsiaalkindlustus	L	51,79	27,56	32,61	36,93	41,01
Haridus	M	41,93	17,07	21,00	28,57	35,71
Tervishoid ja sotsiaalhoolekanne	N	41,77	19,89	22,15	25,01	30,18
Muu ühiskonna-, sotsiaal- ja isikuteenindus	O	37,80	16,02	18,16	23,21	26,90
KOKKU		41,22	17,23	20,95	25,00	29,68

5. detšiil, mediaan 5th decile, median	6. detšiil 6th decile	7. detšiil 7th decile	8. detšiil 8th decile	9. detšiil 9th decile	Sex, economic activity
Males					
31,38	35,71	41,21	47,01	57,14	Agriculture and hunting
42,86	50,00	54,29	63,02	80,95	Forestry
29,76	Fishing
50,21	57,52	65,25	81,87	106,94	Mining and quarrying
43,00	49,65	56,79	65,89	86,25	Manufacturing
47,24	51,73	59,52	71,43	85,72	Electricity, gas and water supply
44,88	52,15	60,28	73,51	97,42	Construction
44,05	52,92	63,94	81,96	116,69	Wholesale and retail trade; repair of motor vehicles, motorcycles and personal and household goods
31,25	38,55	45,00	55,64	75,19	Hotels and restaurants
41,08	46,73	54,00	65,55	90,63	Transport, storage and communication
104,17	119,05	142,86	171,05	214,29	Financial intermediation
35,71	44,64	56,61	83,33	125,90	Real estate, renting and business activities
45,71	51,93	59,38	71,43	92,90	Public administration and defence; compulsory social security
47,62	53,35	62,27	75,00	98,98	Education
37,86	46,07	66,00	77,98	119,74	Health and social work
39,21	44,64	51,69	61,54	81,80	Other community, social and personal service activities
42,52	49,44	58,41	71,43	98,21	TOTAL
Females					
29,76	33,10	35,72	41,36	50,55	Agriculture and hunting
46,43	Forestry
23,81	Fishing
29,13	Mining and quarrying
32,14	35,75	40,15	46,60	59,52	Manufacturing
38,69	41,73	48,36	56,55	77,38	Electricity, gas and water supply
32,50	38,69	47,62	58,69	76,83	Construction
29,76	35,67	41,11	49,40	67,49	Wholesale and retail trade; repair of motor vehicles, motorcycles and personal and household goods
25,00	28,57	33,75	41,66	57,56	Hotels and restaurants
36,88	42,55	49,38	59,52	78,13	Transport, storage and communication
53,57	60,71	71,43	89,29	117,86	Financial intermediation
29,12	35,26	42,98	53,57	77,74	Real estate, renting and business activities
44,73	49,68	54,76	63,34	80,36	Public administration and defence; compulsory social security
41,67	46,62	51,98	57,46	67,28	Education
35,71	39,88	46,24	55,63	74,40	Health and social work
31,25	35,71	41,96	49,76	62,43	Other community, social and personal service activities
34,33	39,29	45,63	53,58	69,84	TOTAL

Tabel 5.1 Täis- ja osalise töøjajaga töötajate keskmine brutotunnitasu ja detsiilid ametiala pearühma järgi, oktoober 2005
Table 5.1 Deciles and average gross hourly earnings of full-time and part-time employees by major groups of occupations, October 2005
 (krooni — kroons)

Pearühm	Kood	Keskmine	1. detsiil	2. detsiil	3. detsiil	4. detsiil
	Code	Average	1st decile	2nd decile	3rd decile	4th decile
Seadusandjad, kõrgemad ametnikud ja juhid	1	81,33	20,83	31,25	41,67	52,52
Tippspetsialistid	2	67,26	33,26	41,07	45,90	50,60
Keskastme spetsialistid ja tehnikud	3	53,56	22,34	29,50	34,28	38,69
Ametnikud	4	39,41	19,71	24,40	28,20	31,82
Teenindus- ja müügitöötajad	5	30,19	16,11	18,33	20,83	23,61
Põllumajanduse ja kalanduse oskustöölised	6	32,42	17,72	19,49	23,62	26,18
Oskus- ja käsitöölised	7	43,52	19,02	23,81	28,57	32,50
Seadme- ja masinaoperaatorid	8	40,62	19,53	24,59	28,95	32,54
Lihttöölised	9	26,20	16,01	16,18	17,71	19,11
Relvajõud	0
KOKKU		47,99	17,86	22,76	27,42	32,61

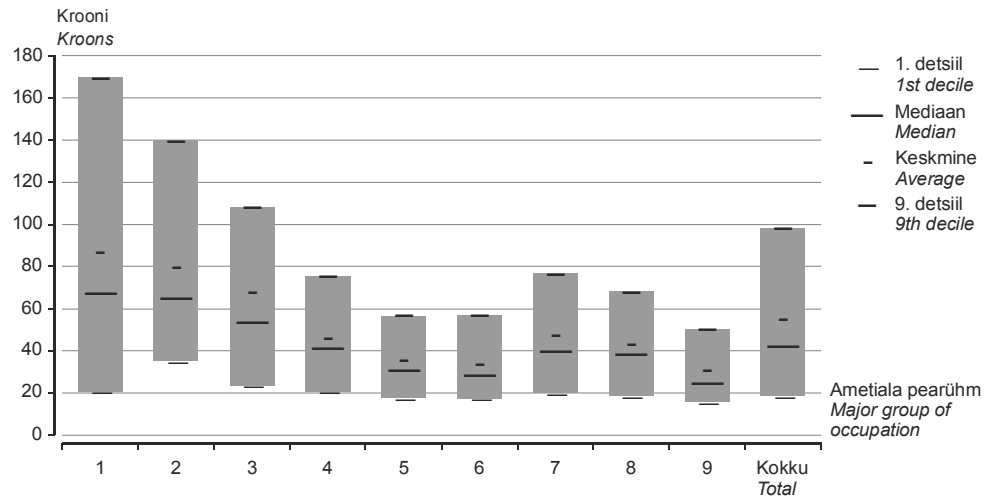
Joonis 7 Täis- ja osalise töøjajaga meestöötajate keskmine brutotunnitasu, mediaan, 1. ja 9. detsiil ametiala pearühma järgi, oktoober 2005
Chart 7 Average gross hourly earnings, median, 1st and 9th deciles of full-time and part-time male employees by major groups of occupations, October 2005

5. detsiil, mediaan 5th decile, median	6. detsiil 6th decile	7. detsiil 7th decile	8. detsiil 8th decile	9. detsiil 9th decile	Major group of occupations
62,50	77,01	89,88	115,45	154,76	Legislators, senior officials and managers
55,50	62,14	71,43	84,98	114,62	Professionals
43,81	49,19	56,25	66,62	87,98	Technicians and associate professionals
35,71	39,29	44,64	50,94	61,90	Clerks
25,67	28,96	33,09	39,40	48,25	Service workers and shop and market sales workers
28,78	32,39	35,71	40,47	49,61	Skilled agricultural and fishery workers
36,60	41,47	47,62	55,81	70,81	Craft and related trades workers
36,07	40,40	45,55	52,15	63,35	Plant and machine operators and assemblers
21,17	23,81	27,38	32,23	40,09	Elementary occupations
...	Armed forces
37,75	43,96	51,01	61,36	83,33	TOTAL

Joonis 8 Täis- ja osalise tööajaga naistöötajate keskmine brutotunnitasu, mediaan, 1. ja 9. detsiil ametiala pearühma järgi, oktoober 2005

Chart 8 Average gross hourly earnings, median, 1st and 9th deciles of full-time and part-time female employees by major groups of occupations, October 2005

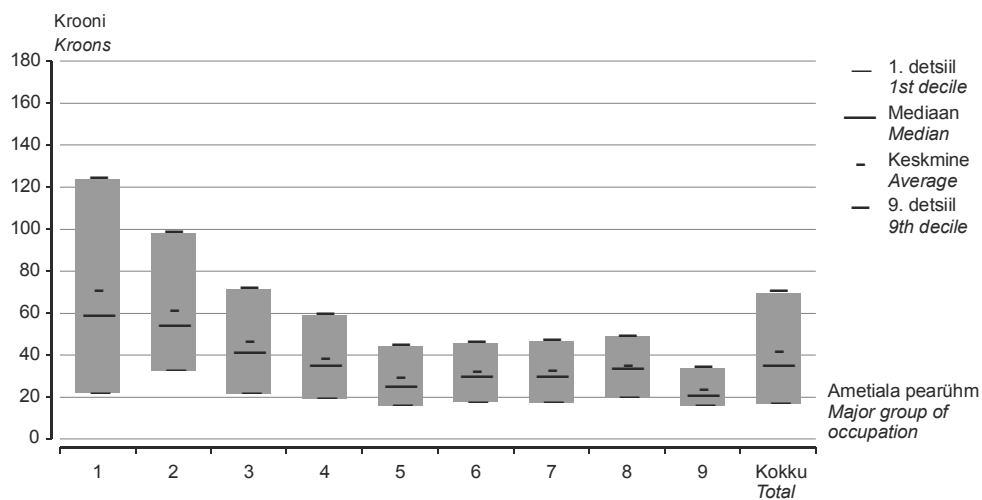

Tabel 5.2 Täis- ja osalise töøjaga töötajate keskmine brutotunnitasu ja detsiilid soo ja ametiala pearühma järgi, oktoober 2005
*Table 5.2 Deciles and average gross hourly earnings of full-time and part-time employees by sex and major groups of occupations, October 2005
(krooni — kroons)*

Sugu, pearühm	Kood	Keskmine	1. detsiil	2. detsiil	3. detsiil	4. detsiil
	Code	Average	1st decile	2nd decile	3rd decile	4th decile
Mehed						
Seadusandjad, kõrgemad ametnikud ja juhid	1	87,08	20,83	32,02	41,67	54,82
Tippspetsialistid	2	79,97	35,45	43,45	49,52	56,55
Keskastme spetsialistid ja tehnikud	3	67,73	23,81	33,04	40,36	47,00
Ametnikud	4	45,97	20,84	27,66	32,12	37,01
Teenindus- ja müügitöötajad	5	35,74	17,86	21,75	24,86	27,80
Põllumajanduse ja kalanduse oskustöölised	6	33,66	17,49	17,86	22,24	25,60
Oskus- ja käsitöölised	7	47,22	20,00	25,81	30,63	35,71
Seadme- ja masinaoperaatorid	8	43,12	18,88	25,00	29,98	34,52
Lihttöölised	9	31,07	16,01	17,09	18,63	21,43
Relvajõud	0
KOKKU		55,22	18,75	25,00	30,95	36,58
Naised						
Seadusandjad, kõrgemad ametnikud ja juhid	1	70,25	22,17	30,36	39,84	47,71
Tippspetsialistid	2	60,91	32,86	39,53	45,14	48,91
Keskastme spetsialistid ja tehnikud	3	45,54	21,74	27,38	32,62	36,47
Ametnikud	4	37,62	19,53	23,81	27,00	30,63
Teenindus- ja müügitöötajad	5	28,18	16,07	17,86	20,01	22,07
Põllumajanduse ja kalanduse oskustöölised	6	31,45	17,72	20,36	23,89	26,40
Oskus- ja käsitöölised	7	31,94	17,71	20,91	23,81	26,79
Seadme- ja masinaoperaatorid	8	34,42	20,11	23,83	26,96	29,63
Lihttöölised	9	22,75	16,01	16,05	17,00	18,42
Relvajõud	0
KOKKU		41,22	17,23	20,95	25,00	29,68

5. detšiil, mediaan 5th decile, median	6. detšiil 6th decile	7. detšiil 7th decile	8. detšiil 8th decile	9. detšiil 9th decile	Sex, major group of occupations
					Males
67,33	81,99	98,21	120,83	169,63	Legislators, senior officials and managers
65,23	74,40	89,29	107,14	140,00	Professionals
53,57	60,98	71,43	84,85	108,46	Technicians and associate professionals
41,38	47,44	51,53	59,93	75,31	Clerks
31,07	35,79	41,19	47,62	56,93	Service workers and shop and market sales workers
28,42	33,54	38,38	46,61	56,79	Skilled agricultural and fishery workers
40,05	45,13	51,86	61,23	76,51	Craft and related trades workers
38,67	43,58	49,18	56,54	68,14	Plant and machine operators and assemblers
25,00	29,28	33,70	39,82	50,37	Elementary occupations
...	Armed forces
42,52	49,44	58,41	71,43	98,21	TOTAL
					Females
58,10	67,69	79,79	95,24	124,05	Legislators, senior officials and managers
53,52	58,36	65,48	75,15	97,90	Professionals
40,36	44,64	50,00	57,68	71,55	Technicians and associate professionals
34,52	38,01	42,26	48,21	59,05	Clerks
24,33	26,83	30,00	36,31	44,36	Service workers and shop and market sales workers
28,82	31,83	34,52	38,11	45,57	Skilled agricultural and fishery workers
29,29	31,96	35,71	39,82	46,59	Craft and related trades workers
32,48	35,40	38,29	42,92	48,67	Plant and machine operators and assemblers
20,00	21,95	24,29	27,90	33,80	Elementary occupations
...	Armed forces
34,33	39,29	45,63	53,58	69,84	TOTAL

Tabel 6 Täis- ja osalise töøjaga töötajate keskmine brutotunnitasu ja mediaan soo, maakonna ja ametiala pearahma järgi, oktoober 2005
 Table 6 Median and average gross hourly earnings of full-time and part-time employees by sex, county and major groups of occupations, October 2005
 (krooni — kroons)

Sugu, maakond	Seadusandjad, kõrgemad ametnikud ja juhid		Tippspetsialistid		Keskastme spetsialistid ja tehnikud		Ametnikud		Teenindus- ja müügitöötajad	
	keskmine	mediaan	keskmine	mediaan	keskmine	mediaan	keskmine	mediaan	keskmine	mediaan
Sex, county	<i>Legislators, senior officials and managers</i>		<i>Professionals</i>		<i>Technicians and associate professionals</i>		<i>Clerks</i>		<i>Service workers and shop and market sales workers</i>	
	average	median	average	median	average	median	average	median	average	median
Mehed ja naised										
Males and females										
Harju	92,72	74,40	73,83	59,67	60,78	49,71	42,97	38,69	33,19	28,41
Hiiu	73,15	72,00	52,23	49,56	46,97	34,00	31,94	31,60	26,08	24,76
Ida-Viru	60,45	47,62	52,79	48,79	33,73	31,75	27,78	25,43	23,99	20,77
Jõgeva	58,74	46,43	50,33	48,24	35,95	32,19	29,38	26,19	24,27	21,80
Järva	63,67	53,57	50,56	48,59	44,33	38,69	32,65	31,35	25,94	22,90
Lääne	62,66	48,25	49,75	46,75	40,46	37,24	30,25	26,79	25,28	22,62
Lääne-Viru	61,75	49,76	53,72	51,40	40,08	35,71	29,83	25,35	25,19	23,97
Põlva	66,27	50,88	52,95	50,12	47,93	39,86	35,60	30,80	22,95	21,19
Pärnu	70,66	56,57	63,16	54,99	45,48	38,69	34,26	29,76	29,18	24,47
Rapla	63,76	50,00	55,61	53,57	43,38	36,67	31,09	28,57	26,65	23,01
Saare	70,05	58,84	56,71	54,78	41,34	37,30	32,88	29,70	27,75	26,31
Tartu	71,97	59,52	68,45	57,11	46,95	41,67	37,14	33,33	29,46	25,92
Valga	66,01	52,52	55,03	48,97	35,86	34,01	30,76	26,79	20,16	19,13
Viljandi	63,11	53,64	54,19	51,70	43,85	35,80	30,05	27,98	24,24	21,76
Võru	51,80	39,38	49,36	48,48	38,45	34,00	33,01	26,25	27,03	24,70
KOKKU	81,33	62,50	67,26	55,50	53,56	43,81	39,41	35,71	30,19	25,67
Mehed										
Males										
Harju	99,69	79,14	86,90	71,43	76,77	60,69	47,76	43,45	38,34	33,44
Hiiu	71,25	72,00	63,22	40,91	26,77	24,76
Ida-Viru	66,22	53,57	61,96	54,54	41,18	35,72	33,34	33,82	28,36	25,50
Jõgeva	60,35	50,36	53,11	48,19	40,33	30,12	27,05	23,32
Järva	69,24	59,52	55,67	51,50	54,98	44,64	38,73	36,90	30,05	26,44
Lääne	68,17	53,01	54,88	48,48	45,73	38,69	27,00	19,88
Lääne-Viru	68,77	54,73	61,20	55,03	46,16	38,69	37,64	24,00	28,32	28,09
Põlva	67,49	47,62	55,97	49,52	57,72	47,62
Pärnu	76,76	61,12	77,06	62,50	55,03	47,53	40,65	34,02	39,25	33,56
Rapla	64,92	50,00	54,51	57,04	55,36	46,05
Saare	68,32	58,84	54,62	50,78	46,83	37,86	38,14	34,93	32,78	32,38
Tartu	75,92	60,71	80,30	65,40	52,03	45,24	47,72	44,08	34,64	33,17
Valga	71,53	56,10	60,06	49,27	43,16	42,86
Viljandi	66,28	56,55	57,94	53,21	50,28	42,26	39,91	33,33	30,39	25,78
Võru	54,35	41,07	51,58	49,00	40,43	36,89	36,69	29,76	30,38	29,76
KOKKU	87,08	67,33	79,97	65,23	67,73	53,57	45,97	41,38	35,74	31,07
Naised										
Females										
Harju	79,52	65,92	66,23	55,74	50,43	44,95	41,47	38,15	31,14	26,79
Hiiu	76,94	63,39	49,23	48,64	36,51	33,39	25,49	24,28
Ida-Viru	49,03	36,90	48,48	46,06	31,69	30,06	27,01	25,34	21,28	18,52
Jõgeva	55,45	41,85	49,60	48,27	34,44	32,58	28,53	25,47	23,14	21,67
Järva	50,99	42,86	48,42	47,22	40,20	36,90	31,30	30,95	25,29	22,64
Lääne	54,68	48,21	48,56	46,46	38,66	36,85	30,05	27,38	24,93	22,62
Lääne-Viru	51,50	44,24	51,58	50,60	37,21	35,23	28,69	25,35	24,91	23,81
Põlva	64,02	54,64	51,70	50,12	43,70	36,46	33,35	29,94	22,50	21,19
Pärnu	57,26	47,62	58,12	53,32	41,67	37,48	32,81	29,76	24,82	22,34
Rapla	60,28	47,62	56,26	50,39	38,90	34,69	30,36	28,57	24,20	21,55
Saare	74,34	59,02	57,24	55,32	37,21	35,93	31,26	28,09	26,79	25,54
Tartu	63,91	53,57	61,96	54,43	43,96	40,30	34,31	31,29	27,60	24,68
Valga	54,67	45,00	53,48	48,95	33,74	32,17	29,03	26,78	19,87	19,00
Viljandi	56,92	51,31	53,12	51,63	40,53	34,23	28,99	27,50	23,08	20,92
Võru	47,60	37,87	48,88	48,25	37,27	32,74	32,17	26,19	25,87	23,25
KOKKU	70,25	58,10	60,91	53,52	45,54	40,36	37,62	34,52	28,18	24,33

Põllumajanduse ja kalanduse oskustöölised		Oskus- ja käsitöölised		Seadme- ja masinaoperaatorid		Lihttöölised		Kokku	
keskmine	mediaan	keskmine	mediaan	keskmine	mediaan	keskmine	mediaan	keskmine	mediaan
<i>Skilled agricultural and fishery workers</i>		<i>Craft and related trades workers</i>		<i>Plant and machine operators and assemblers</i>		<i>Elementary occupations</i>		<i>Total</i>	
average	median	average	median	average	median	average	median	average	median
42,38	35,71	51,03	42,00	44,32	40,00	29,01	23,81	54,98	42,88
25,64	26,79	41,83	39,70	45,59	35,44	29,92	26,33	43,28	33,79
30,99	23,75	35,44	31,75	33,98	30,79	20,43	17,62	35,80	29,76
30,60	27,69	33,01	27,84	36,70	34,05	22,27	19,20	35,85	29,76
32,10	31,51	40,56	37,38	44,05	39,55	24,07	20,51	40,12	34,63
...	...	35,41	33,00	37,44	32,57	22,82	20,38	37,87	32,14
27,66	21,08	40,38	34,85	38,68	35,71	25,53	21,80	38,72	32,14
33,76	31,11	33,04	29,89	38,12	36,31	23,10	19,20	40,07	33,07
31,55	28,93	40,01	33,97	36,76	31,70	22,88	19,57	42,08	33,71
27,17	24,31	41,34	35,52	41,27	35,78	29,35	23,76	40,15	33,20
29,41	27,49	39,36	36,25	36,93	33,40	23,83	21,17	40,45	34,51
31,94	28,27	39,46	33,80	42,20	38,69	24,01	20,49	45,87	38,09
40,77	36,00	34,50	30,79	33,21	29,72	21,82	18,10	36,90	30,27
30,85	30,39	38,43	33,46	38,83	34,25	25,63	19,98	39,44	32,76
28,47	26,10	35,22	32,74	32,01	28,80	20,43	17,86	35,52	30,42
32,42	28,78	43,52	36,60	40,62	36,07	26,20	21,17	47,99	37,75
...
46,74	41,90	55,20	46,01	47,37	43,33	34,47	28,78	64,13	48,61
26,01	26,79	43,28	43,78	55,04	44,64	37,15	30,00	49,71	38,69
36,11	23,75	38,48	35,49	36,87	34,82	22,18	18,69	40,57	35,00
29,89	27,08	34,89	29,76	37,23	34,64	26,24	23,29	38,86	31,60
30,40	30,84	43,81	39,88	46,46	41,98	29,36	25,00	47,43	41,67
...	...	41,40	39,74	39,76	35,56	24,02	18,73	43,58	36,05
28,50	17,86	45,44	38,37	40,07	36,90	30,96	25,50	45,16	37,35
33,59	29,76	34,73	30,00	39,20	39,23	28,22	23,08	44,53	38,13
34,90	30,00	43,45	37,13	37,97	32,50	25,81	23,21	47,43	36,61
...	...	43,05	39,95	45,97	42,04	29,83	23,76	46,47	40,47
27,36	24,17	41,86	41,00	40,01	37,89	27,76	27,56	44,90	37,98
31,86	27,38	40,44	35,71	43,85	41,10	27,73	23,27	50,48	41,67
...	...	35,65	30,30	35,73	29,76	26,04	20,20	41,87	33,45
34,04	31,77	43,42	38,77	42,07	35,39	30,93	24,00	45,53	37,67
...	...	36,78	33,55	33,04	29,75	22,15	19,05	37,76	31,92
33,66	28,42	47,22	40,05	43,12	38,67	31,07	25,00	55,22	42,52
...
39,66	30,79	34,74	31,06	37,97	36,22	24,44	21,62	46,43	38,80
...	32,28	31,18	25,72	25,99	36,52	31,48
25,01	23,86	25,16	24,41	27,27	26,90	19,38	17,14	30,52	25,85
30,96	28,34	26,12	24,97	27,95	24,19	20,26	17,86	33,15	28,39
32,69	31,72	30,93	28,12	33,96	28,43	21,28	19,76	33,10	29,25
...	...	27,52	26,15	30,16	28,70	22,23	20,83	33,97	29,76
26,86	23,56	33,05	32,74	31,76	32,10	21,92	20,08	33,57	29,05
...	...	27,64	28,09	32,61	29,76	19,14	17,25	36,45	30,11
29,62	28,35	33,74	30,68	31,26	30,17	20,86	18,36	36,86	31,61
27,61	26,79	34,10	27,77	32,79	32,74	29,08	23,86	34,57	29,88
30,47	29,08	29,68	29,30	30,34	27,65	22,19	19,91	36,52	30,76
32,13	28,57	34,70	30,85	36,24	33,26	21,71	19,75	41,35	34,60
...	...	31,34	31,27	29,85	27,75	19,64	16,96	32,56	28,23
28,63	28,38	28,59	27,33	33,28	32,26	21,64	18,45	34,26	29,52
...	...	32,03	32,28	29,28	28,72	19,71	17,85	33,57	29,80
31,45	28,82	31,94	29,29	34,42	32,48	22,75	20,00	41,22	34,33

Tabel 7.1 Täistööajaga töötajate keskmine brutokuutöötasu ja mediaan ametiala allpearühma järgi, oktoober 2005

Table 7.1 Median and average gross monthly earnings of full-time employees by submajor groups of occupations, October 2005
(krooni — kroons)

Alpearühm	Kood Code	Keskmine Average	Mediaan Median	Submajor group
Seadusandjad ja kõrgemad ametnikud	11	16 248	14 000	Legislators and senior officials
Juhid	12	16 192	13 295	Corporate managers
Väikeettevõtete juhid	13	9 710	6 865	Managers of small enterprises
Füüsika, keemia, matemaatika ja inseneriteaduse tippspetsialistid	21	12 589	10 737	Physical, mathematical and engineering science professionals
Loodusteaduse ja tervishoiu tippspetsialistid	22	12 781	11 200	Life science and health professionals
Pedagoogikaspetsialistid	23	8 951	8 250	Teaching professionals
Muud tippspetsialistid	24	11 921	9 600	Other professionals
Füüsika, keemia ja inseneriteaduse keskastme spetsialistid	31	11 564	9 020	Physical and engineering science associate professionals
Loodusteaduse ja tervishoiu abispetsialistid	32	7 314	6 988	Life science and health associate professionals
Pedagoogika abispetsialistid	33	5 475	5 200	Teaching associate professionals
Muud keskastme spetsialistid	34	9 032	7 800	Other associate professionals
Kontoriametnikud	41	6 754	6 100	Office clerks
Klienditeenindajad	42	6 958	6 409	Customer services clerks
Isiku- ja kaitseteenindajad	51	5 188	4 523	Personal and protective services workers
Modellid, müüjad ja demonstraatorid	52	5 211	4 463	Models, salespersons and demonstrators
Turule orienteeritud põllumajanduse ja kalanduse oskustöölised	61	5 658	5 112	Skilled agricultural and fishery workers
Kaevandus- ja ehitustöölised	71	8 276	6 500	Extraction and building trades workers
Metallitööstuse, masinaehituse jms oskustöölised	72	8 054	7 154	Metal, machinery and related trades workers
Täppis-, käsi-, trüki- jms oskustöölised	73	7 506	6 300	Precision, handicraft, craft printing and related trades workers
Muud oskustöölised	74	5 996	5 414	Other craft and related trades workers
Seadmeoperaatorid	81	7 163	6 500	Stationary plant and related operators
Masinaoperaatorid ja koostajad	82	6 968	6 200	Machine operators and assemblers
Mootorsõidukite ja liikurmasinate juhid	83	7 280	6 516	Drivers and mobile plant operators
Välimüüjad, koristajad, majahoidjad jms	91	3 584	3 200	Sales and services elementary occupations
Lihttöölised põllumajanduses, kalanduses jms aladel	92	4 667	4 430	Agricultural, fishery and related labourers
Mäe-, ehitus-, tootmis- ja veolihttöölised	93	6 395	5 880	Labourers in mining, construction, manufacturing and transport
Relvajõud	01	Armed forces
KOKKU		8 312	6 700	TOTAL

Tabel 7.2 Täistööajaga meestöötajate keskmine brutokuutöötasu ja mediaan ametiala allpearühma järgi, oktoober 2005

Table 7.2 Median and average gross monthly earnings of full-time male employees by submajor groups of occupations, October 2005
(krooni — kroons)

Alpearühm	Kood Code	Keskmine Average	Mediaan Median	Submajor group
Seadusandjad ja kõrgemad ametnikud	11	18 486	15 805	Legislators and senior officials
Juhid	12	17 701	14 800	Corporate managers
Väikeettevõtete juhid	13	10 261	7 000	Managers of small enterprises
Füüsika, keemia, matemaatika ja inseneriteaduse tippspetsialistid	21	13 475	11 982	Physical, mathematical and engineering science professionals
Loodusteaduse ja tervishoiu tippspetsialistid	22	15 925	12 749	Life science and health professionals
Pedagoogikaspetsialistid	23	11 596	9 139	Teaching professionals
Muud tippspetsialistid	24	14 445	11 750	Other professionals
Füüsika, keemia ja inseneriteaduse keskastme spetsialistid	31	12 778	10 000	Physical and engineering science associate professionals
Loodusteaduse ja tervishoiu abispetsialistid	32	8 294	8 465	Life science and health associate professionals
Pedagoogika abispetsialistid	33	6 869	6 280	Teaching associate professionals
Muud keskastme spetsialistid	34	10 837	9 000	Other associate professionals
Kontoriametnikud	41	7 870	7 142	Office clerks
Klienditeenindajad	42	8 161	6 955	Customer services clerks
Isiku- ja kaitseteenindajad	51	6 043	5 460	Personal and protective services workers
Modellid, müüjad ja demonstraatorid	52	6 993	6 400	Models, salespersons and demonstrators
Turule orienteeritud põllumajanduse ja kalanduse oskustöölised	61	5 806	5 011	Skilled agricultural and fishery workers
Kaevandus- ja ehitustöölised	71	8 400	6 561	Extraction and building trades workers
Metallitööstuse, masinaehituse jms oskustöölised	72	8 171	7 282	Metal, machinery and related trades workers
Täppis-, käsi-, trüki- jms oskustöölised	73	9 895	9 422	Precision, handicraft, craft printing and related trades workers
Muud oskustöölised	74	6 848	6 332	Other craft and related trades workers
Seadmeoperaatorid	81	7 541	6 927	Stationary plant and related operators
Masinaoperaatorid ja koostajad	82	8 316	7 586	Machine operators and assemblers
Mootorsõidukite ja liikurmasinate juhid	83	7 314	6 525	Drivers and mobile plant operators
Välimüüjad, koristajad, majahoidjad jms	91	3 885	3 373	Sales and services elementary occupations
Lihttöölised põllumajanduses, kalanduses jms aladel	92	4 836	4 600	Agricultural, fishery and related labourers
Mäe-, ehitus-, tootmis- ja veolihttöölised	93	6 922	6 312	Labourers in mining, construction, manufacturing and transport
Relvajõud	01	Armed forces
KOKKU		9 575	7 583	TOTAL

Tabel 7.3 Täistööajaga naistöötajate keskmine brutokuutötasu ja mediaan ametiala allpearühma järgi, oktoober 2005

Table 7.3 Median and average gross monthly earnings of full-time female employees by submajor groups of occupations, October 2005
(krooni — kroons)

Alpearühm	Kood Code	Keskmine Average	Mediaan Median	Submajor group
Seadusandjad ja kõrgemad ametnikud	11	13 230	12 000	Legislators and senior officials
Juhid	12	13 567	11 811	Corporate managers
Väikeettevõtete juhid	13	8 200	6 229	Managers of small enterprises
Füüsika, keemia, matemaatika ja inseneriteaduse tippspetsialistid	21	10 451	8 972	Physical, mathematical and engineering science professionals
Loodusteaduse ja tervishoiu tippspetsialistid	22	11 815	11 088	Life science and health professionals
Pedagoogikaspetsialistid	23	8 359	8 099	Teaching professionals
Muud tippspetsialistid	24	10 878	9 000	Other professionals
Füüsika, keemia ja inseneriteaduse keskastme spetsialistid	31	7 722	7 130	Physical and engineering science associate professionals
Loodusteaduse ja tervishoiu abispetsialistid	32	7 224	6 929	Life science and health associate professionals
Pedagoogika abispetsialistid	33	5 294	5 135	Teaching associate professionals
Muud keskastme spetsialistid	34	8 177	7 445	Other associate professionals
Kontoriametnikud	41	6 362	5 887	Office clerks
Klienditeenindajad	42	6 781	6 300	Customer services clerks
Isiku- ja kaitseteenindajad	51	4 714	4 000	Personal and protective services workers
Modellid, müüjad ja demonstraatorid	52	4 853	4 300	Models, salespersons and demonstrators
Turule orienteeritud põllumajanduse ja kalanduse oskustöölised	61	5 532	5 234	Skilled agricultural and fishery workers
Kaevandus- ja ehitustöölised	71	6 247	5 000	Extraction and building trades workers
Metallitööstuse, masinaehituse jms oskustöölised	72	5 930	5 421	Metal, machinery and related trades workers
Täppis-, käsi-, trüki- jms oskustöölised	73	5 121	4 478	Precision, handicraft, craft printing and related trades workers
Muud oskustöölised	74	5 440	5 097	Other craft and related trades workers
Seadmeoperaatorid	81	5 772	4 967	Stationary plant and related operators
Masinaoperaatorid ja koostajad	82	5 987	5 594	Machine operators and assemblers
Mootorsõidukite ja liikurmasinate juhid	83	6 492	6 364	Drivers and mobile plant operators
Välimüüjad, koristajad, majahoidjad jms	91	3 461	3 123	Sales and services elementary occupations
Lihttöölised põllumajanduses, kalanduses jms aladel	92	4 400	4 200	Agricultural, fishery and related labourers
Mäe-, ehitus-, tootmis- ja veolihttöölised	93	5 314	5 050	Labourers in mining, construction, manufacturing and transport
Relvajõud	01	Armed forces
KOKKU		7 046	6 000	TOTAL

Tabel 8.1 Täis- ja osalise tööajaga töötajate keskmine brutotunnitasu ja mediaan ametiala allpearühma järgi, oktoober 2005

Table 8.1 Median and average gross hourly earnings of full-time and part-time employees by submajor groups of occupations, October 2005
(krooni — kroons)

Alpearühm	Kood Code	Keskmine Average	Mediaan Median	Submajor group
Seadusandjad ja kõrgemad ametnikud	11	95,83	82,14	Legislators and senior officials
Juhid	12	96,49	78,57	Corporate managers
Väikeettevõtete juhid	13	57,57	38,45	Managers of small enterprises
Füüsika, keemia, matemaatika ja inseneriteaduse tippspetsialistid	21	74,80	63,20	Physical, mathematical and engineering science professionals
Loodusteaduse ja tervishoiu tippspetsialistid	22	77,79	70,00	Life science and health professionals
Pedagoogikaspetsialistid	23	56,31	51,90	Teaching professionals
Muud tippspetsialistid	24	70,11	55,97	Other professionals
Füüsika, keemia ja inseneriteaduse keskastme spetsialistid	31	67,31	52,22	Physical and engineering science associate professionals
Loodusteaduse ja tervishoiu abispetsialistid	32	43,19	41,00	Life science and health associate professionals
Pedagoogika abispetsialistid	33	35,65	34,71	Teaching associate professionals
Muud keskastme spetsialistid	34	52,91	44,64	Other associate professionals
Kontoriametnikud	41	39,21	35,17	Office clerks
Klienditeenindajad	42	39,95	37,00	Customer services clerks
Isiku- ja kaitseteenindajad	51	29,98	25,58	Personal and protective services workers
Modellid, müüjad ja demonstraatorid	52	30,44	25,83	Models, salespersons and demonstrators
Turule orienteeritud põllumajanduse ja kalanduse oskustöölised	61	32,42	28,78	Skilled agricultural and fishery workers
Kaevandus- ja ehitustöölised	71	48,96	38,26	Extraction and building trades workers
Metallitööstuse, masinaehituse jms oskustöölised	72	46,68	41,66	Metal, machinery and related trades workers
Täppis-, käsi-, trüki- jms oskustöölised	73	43,45	35,00	Precision, handicraft, craft printing and related trades workers
Muud oskustöölised	74	34,41	30,97	Other craft and related trades workers
Seadmeoperaatorid	81	40,39	36,23	Stationary plant and related operators
Masinaoperaatorid ja koostajad	82	39,64	35,48	Machine operators and assemblers
Mootorsõidukite ja liikurmasinate juhid	83	41,48	37,09	Drivers and mobile plant operators
Välimüüjad, koristajad, majahoidjad jms	91	21,20	19,01	Sales and services elementary occupations
Lihttöölised põllumajanduses, kalanduses jms aladel	92	26,57	24,66	Agricultural, fishery and related labourers
Mäe-, ehitus-, tootmis- ja veolihttöölised	93	36,28	32,42	Labourers in mining, construction, manufacturing and transport
Relvajõud	01	Armed forces
KOKKU		47,99	37,75	TOTAL

Tabel 8.2 Täis- ja osalise töøjajaga meestöötajate keskmine brutotunnitasu ja mediaan ametiala allpearühma järgi, oktoober 2005

Table 8.2 Median and average gross hourly earnings of full-time and part-time male employees by submajor groups of occupations, October 2005
(krooni — kroons)

Alpearühm	Kood Code	Keskmine Average	Mediaan Median	Submajor group
Seadusandjad ja kõrgemad ametnikud	11	109,36	91,67	Legislators and senior officials
Juhid	12	105,70	88,04	Corporate managers
Väikeettevõtete juhid	13	61,38	41,67	Managers of small enterprises
Füüsika, keemia, matemaatika ja inseneriteaduse tippspetsialistid	21	79,86	68,45	Physical, mathematical and engineering science professionals
Loodusteaduse ja tervishoiu tippspetsialistid	22	92,20	73,95	Life science and health professionals
Pedagoogikaspetsialistid	23	68,91	55,51	Teaching professionals
Muud tippspetsialistid	24	84,27	66,24	Other professionals
Füüsika, keemia ja inseneriteaduse keskastme spetsialistid	31	74,82	57,75	Physical and engineering science associate professionals
Loodusteaduse ja tervishoiu abispetsialistid	32	48,25	46,37	Life science and health associate professionals
Pedagoogika abispetsialistid	33	42,39	38,99	Teaching associate professionals
Muud keskastme spetsialistid	34	63,71	51,60	Other associate professionals
Kontoriametnikud	41	45,95	41,20	Office clerks
Klienditeenindajad	42	46,10	41,40	Customer services clerks
Isiku- ja kaitseteenindajad	51	34,00	30,36	Personal and protective services workers
Modellid, müüjad ja demonstraatorid	52	40,61	35,38	Models, salespersons and demonstrators
Turule orienteeritud põllumajanduse ja kalanduse oskustöölised	61	33,66	28,42	Skilled agricultural and fishery workers
Kaevandus- ja ehitustöölised	71	49,82	38,89	Extraction and building trades workers
Metallitööstuse, masinaehituse jms oskustöölised	72	47,46	41,91	Metal, machinery and related trades workers
Täppis-, käsi-, trüki- jms oskustöölised	73	56,55	52,35	Precision, handicraft, craft printing and related trades workers
Muud oskustöölised	74	39,27	35,54	Other craft and related trades workers
Seadmeoperaatorid	81	42,76	38,81	Stationary plant and related operators
Masinaoperaatorid ja koostajad	82	47,57	41,92	Machine operators and assemblers
Mootorsõidukite ja liikurmasinate juhid	83	41,64	37,09	Drivers and mobile plant operators
Välimüüjad, koristajad, majahoidjad jms	91	22,17	18,94	Sales and services elementary occupations
Lihttöölised põllumajanduses, kalanduses jms aladel	92	27,08	24,45	Agricultural, fishery and related labourers
Mäe-, ehitus-, tootmis- ja veolihttöölised	93	38,96	35,00	Labourers in mining, construction, manufacturing and transport
Relvajõud	01	Armed forces
KOKKU		55,22	42,52	TOTAL

Tabel 8.3 Täis- ja osalise tööajaga naistöötajate keskmine brutotunnitasu ja mediaan ametiala allpearühma järgi, oktoober 2005

Table 8.3 Median and average gross hourly earnings of full-time and part-time female employees by submajor groups of occupations, October 2005
(krooni — kroons)

Alpearühm	Kood Code	Keskmine Average	Mediaan Median	Submajor group
Seadusandjad ja kõrgemad ametnikud	11	77,91	68,63	Legislators and senior officials
Juhid	12	81,13	69,64	Corporate managers
Väikeettevõtete juhid	13	47,89	34,79	Managers of small enterprises
Füüsika, keemia, matemaatika ja inseneriteaduse tippspetsialistid	21	62,82	53,57	Physical, mathematical and engineering science professionals
Loodusteaduse ja tervishoiu tippspetsialistid	22	73,49	68,10	Life science and health professionals
Pedagoogikaspetsialistid	23	53,31	51,20	Teaching professionals
Muud tippspetsialistid	24	64,35	53,57	Other professionals
Füüsika, keemia ja inseneriteaduse keskastme spetsialistid	31	44,90	40,48	Physical and engineering science associate professionals
Loodusteaduse ja tervishoiu abispetsialistid	32	42,76	40,61	Life science and health associate professionals
Pedagoogika abispetsialistid	33	34,62	34,51	Teaching associate professionals
Muud keskastme spetsialistid	34	48,12	41,67	Other associate professionals
Kontoriametnikud	41	37,00	32,98	Office clerks
Klienditeenindajad	42	39,05	35,93	Customer services clerks
Isiku- ja kaitseteenindajad	51	27,79	23,81	Personal and protective services workers
Modellid, müüjad ja demonstraatorid	52	28,56	25,00	Models, salespersons and demonstrators
Turule orienteeritud põllumajanduse ja kalanduse oskustöölised	61	31,45	28,82	Skilled agricultural and fishery workers
Kaevandus- ja ehitustöölised	71	35,70	29,76	Extraction and building trades workers
Metallitööstuse, masinaehituse jms oskustöölised	72	34,17	30,95	Metal, machinery and related trades workers
Täppis-, käsi-, trüki- jms oskustöölised	73	30,47	25,89	Precision, handicraft, craft printing and related trades workers
Muud oskustöölised	74	31,44	29,34	Other craft and related trades workers
Seadmeoperaatorid	81	32,74	29,12	Stationary plant and related operators
Masinaoperaatorid ja koostajad	82	34,33	32,48	Machine operators and assemblers
Mootorsõidukite ja liikurmasinate juhid	83	37,64	37,50	Drivers and mobile plant operators
Välimüüjad, koristajad, majahoidjad jms	91	20,82	19,05	Sales and services elementary occupations
Lihttöölised põllumajanduses, kalanduses jms aladel	92	25,57	24,70	Agricultural, fishery and related labourers
Mäe-, ehitus-, tootmis- ja veolihttöölised	93	30,96	29,76	Labourers in mining, construction, manufacturing and transport
Relvajõud	01	Armed forces
KOKKU		41,22	34,33	TOTAL

TÖÖTAJAD SOO, TÖÖTASUGRUPI JA VANUSERÜHMA JÄRGI DISTRIBUTION OF EMPLOYEES BY SEX, EARNINGS AND AGE GROUP

2005. aasta oktoobri vaatlusega uuriti töötajate jaotust soo, töötasugrupi ja vanuserühma järgi.

Täistööajaga mees- ja naistöötajad jaotati oktoobrikuu brutotöötasu järgi 21 töötasugrupi vahel. Töötasugruppidesse on jaotatud need töötajad, kes töötasid terve oktoobri. Välja on jäetud need töötajad, kes töötasid töövõtulepinguga või puudusid oktoobris töölt mingil põhjusel (puhkus, haigus jt). Töötasugruppidesse on jaotatud 376 478 täistööajaga töötajat.

2005. aasta keskmine rahaline brutokuupalk oli 7601 krooni ilma ebaregulaarsete preemiade ja lisatasudeta. Järgmistes tabelites on esitatud 2005. aasta oktoobris 8000 krooni ja vähem brutotöötasu saanud ning üle 8000 krooni brutotöötasu saanud täistööajaga mees- ja naistöötajate osatähtsus täistööajaga mees- ja naistöötajate üldarvus tegevusala järgi.

The survey "Earnings 2005" observed the distribution of employees by sex, earnings and age group. The full-time male and female employees divided between 21 earnings groups. Only the employees who had worked for the whole October were divided between earnings groups. Employees with a contract of agreement and who were absent from work for some reason (vacation, illness, etc.) were excluded. 376,478 employees were distributed between earnings groups.

The average monthly gross wages (salaries) in cash in 2005 were 7,601 kroons (irregular bonuses and allowances are excluded). The following tables present the share of full-time male and female employees, whose average gross earnings were 8,000 kroons or less, and the share of those who received more than 8,000 kroons, in the total number of full-time male and female employees in October 2005, by economic activity.

Täistööajaga töötajate üldarvust oli 8000 krooni ja vähem brutotöötasu saanud 2005. aasta oktoobris 63,1%, enam kui 8000 krooni saanud 36,9%.

Full-time employees whose gross earnings were 8,000 kroons or less accounted for 63.1% of the total number of full-time employees in October 2005. 36.9% received more than 8,000 kroons.

Tabel A **8000 krooni ja vähem brutotöötasu saanud täistööajaga töötajate osatähtsus täistööajaga töötajate üldarvus tegevusala järgi**

Table A *Share of full-time employees whose gross earnings were 8,000 kroons or less in the total number of full-time employees by economic activity (tegevusala täistööajaga töötajate arv = 100% — number of full-time employees in economic activity = 100%)*

Tegevusala	% Share	Economic activity
Põllumajandus ja jahindus	80,9	Agriculture and hunting
Hotellid ja restoranid	80,0	Hotels and restaurants
Tervishoid ja sotsiaaltoetused	73,5	Health and social work
Kalapüük	72,4	Fishing

Tabel B **Üle 8000 krooni brutotöötasu saanud täistööajaga töötajate osatähtsus täistööajaga töötajate üldarvus tegevusala järgi**

Table B *Share of full-time employees whose gross earnings were more than 8,000 kroons in the total number of full-time employees by economic activity (tegevusala täistööajaga töötajate arv = 100% — number of full-time employees in economic activity = 100%)*

Tegevusala	% Share	Economic activity
Finantsvahendus	68,7	Financial intermediation
Metsamajandus	47,2	Forestry
Mäetööstus	46,5	Mining and quarrying
Ehitus	45,9	Construction

Täistööajaga meestöötajate üldarvust oli 8000 krooni ja vähem brutotöötasu saanud meestöötajaid 2005. aasta oktoobris 54,4%, enam kui 8000 krooni saanud oli 45,6%.

Full-time male employees whose gross earnings were 8,000 kroons or less accounted for 54.4% of the total number of full-time male employees in October 2005. 45.6% received more than 8,000 kroons.

Tabel C 8000 krooni ja vähem brutotöötasu saanud täistööajaga meestöötajate osatähtsus täistööajaga meestöötajate üldarvus tegevusala järgi

Table C Share of full-time male employees whose gross earnings were 8,000 kroons or less in the total number of full-time male employees by economic activity (tegevusala täistööajaga meestöötajate arv = 100% — number of full-time male employees in economic activity = 100%)

Tegevusala	% Share	Economic activity
Põllumajandus ja jahindus	76,8	Agriculture and hunting
Hotellid ja restoranid	68,5	Hotels and restaurants
Kalapüük	66,6	Fishing
Tervishoid ja sotsiaalhoolekanne	61,7	Health and social work

Tabel D Üle 8000 krooni brutotöötasu saanud täistööajaga meestöötajate osatähtsus täistööajaga meestöötajate üldarvus tegevusala järgi

Table D Share of full-time male employees whose gross earnings were more than 8,000 kroons in the total number of full-time male employees by economic activity (tegevusala täistööajaga meestöötajate arv = 100% — number of full-time male employees in economic activity = 100%)

Tegevusala	% Share	Economic activity
Finantsvahendus	85,1	Financial intermediation
Mäetööstus	53,2	Mining and quarrying
Elektrienergia-, gaasi- ja veevarustus	49,9	Electricity, gas and water supply
Haridus	48,5	Education

Täistööajaga naistöötajate üldarvust oli 8000 krooni ja vähem brutotöötasu saanud naistöötajaid 2005. aasta oktoobris 71,8%, enam kui 8000 krooni saanud oli 28,2%.

Full-time female employees whose gross earnings were 8,000 kroons and less accounted for 71.8% of the total number of full-time female employees in October 2005. 28.2% received more than 8,000 kroons.

Tabel E 8000 krooni ja vähem brutotöötasu saanud täistööajaga naistöötajate osatähtsus täistööajaga naistöötajate üldarvus tegevusala järgi

Table E Share of full-time female employees whose gross earnings were 8,000 kroons or less in the total number of full-time female employees by economic activity (tegevusala täistööajaga naistöötajate arv = 100% — number of full-time female employees in economic activity = 100%)

Tegevusala	% Share	Economic activity
Kalapüük	96,8	Fishing
Põllumajandus ja jahindus	86,3	Agriculture and hunting
Mäetööstus	84,7	Mining and quarrying
Hotellid ja restoranid	84,3	Hotels and restaurants

Tabel F Üle 8000 krooni brutotöötasu saanud täistööajaga naistöötajate osatähtsus täistööajaga naistöötajate üldarvus tegevusala järgi

Table F Share of full-time female employees whose gross earnings were more than 8,000 kroons in the total number of full-time female employees by economic activity (tegevusala täistööajaga naistöötajate arv = 100% — number of full-time female employees in economic activity = 100%)

Tegevusala	% Share	Economic activity
Finantsvahendus	62,8	Financial intermediation
Metsamajandus	56,5	Forestry
Avalik haldus ja riigikaitse; kohustuslik sotsiaalkindlustus	44,7	Public administration and defence; compulsory social security
Veondus, laondus ja side	36,5	Transport, storage and communication

Täistööajaga töötajate üldarvust oli enam kui 10 000 krooni brutotöötasu saanud 2005. aasta oktoobris 23,5%.

Full-time employees whose gross earnings were more than 10,000 kroons accounted for 23.5% of the total number of full-time employees in October 2005.

Tabel G Üle 10 000 krooni brutotöötasu saanud täistööajaga töötajate osatähtsus täistööajaga töötajate üldarvus tegevusala järgi

Table G Share of full-time employees whose gross earnings were more than 10,000 kroons in the total number of full-time employees by economic activity (tegevusala täistööajaga töötajate arv = 100% — number of full-time employees in economic activity = 100%)

Tegevusala	% Share	Economic activity
Finantsvahendus	51,7	Financial intermediation
Ehitus	31,2	Construction
Mäetööstus	30,4	Mining and quarrying
Kinnisvara, rentimine ja äritegevus	29,2	Real estate, renting and business activity

Täistööajaga töötajate üldarvust oli 2690 krooni (kuupalga alammäär) ja vähem brutotöötasu saanud 2005. aasta oktoobris 4,8% — neist naised 3,0% ja mehed 1,8%.

In October 2005 full-time employees whose gross earnings were 2,690 kroons (minimum gross earnings) or less accounted for 4.8% of the total number of full-time employees, of whom 3.0% were females and 1.8% were males.

Tabel H 2680 krooni ja vähem brutotöötasu saanud täistööajaga töötajate osatähtsus täistööajaga töötajate üldarvus tegevusala järgi

Table H Share of full-time employees whose gross earnings were 2,680 kroons or less in the total number of full-time employees by economic activity (tegevusala täistööajaga töötajate arv = 100% — number of full-time employees in economic activity = 100%)

Tegevusala	% Share	Economic activity
Hotellid ja restoranid	14,1	Hotels and restaurants
Kalapüük	10,8	Fishing
Muu ühiskonna-, sotsiaal- ja isikuteenindus	8,6	Other community, social and personal service activities
Haridus	7,4	Education

Tabel 9 Täis- ja osalise tööajaga töötajad soo ja vanuserühma järgi, oktoober 2005

Table 9 Full-time and part-time employees by sex and age group, October 2005 (protsenti — percentages)

Vanuserühm Age group	Mehed täistööajaga töötajad Males full-time employees		Naised täistööajaga töötajad Females full-time employees	
	osalise tööajaga töötajad part-time employees	osalise tööajaga töötajad part-time employees	osalise tööajaga töötajad part-time employees	osalise tööajaga töötajad part-time employees
15–19	1,1	3,3	0,7	2,7
20–24	9,6	9,4	7,4	8,8
25–54	72,5	57,7	74,7	56,6
55–59	8,5	8,5	10,5	10,5
60 ja enam 60 and over	8,3	21,2	6,8	21,4
KOKKU TOTAL	100,0	100,0	100,0	100,0

Joonis 9 Täistööajaga töötajad soo ja vanuserühma järgi, oktoober 2005
 Chart 9 Full-time employees by sex and age group, October 2005

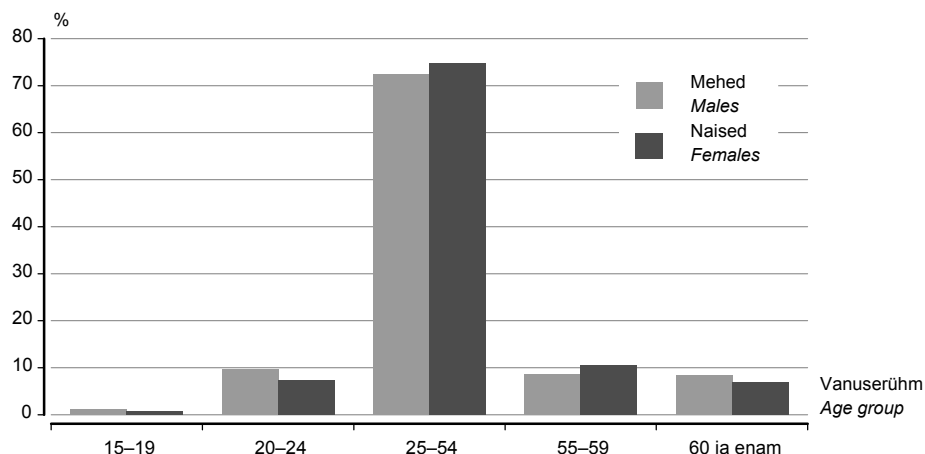

Joonis 10 Osalise tööajaga töötajad soo ja vanuserühma järgi, oktoober 2005
 Chart 10 Part-time employees by sex and age group, October 2005

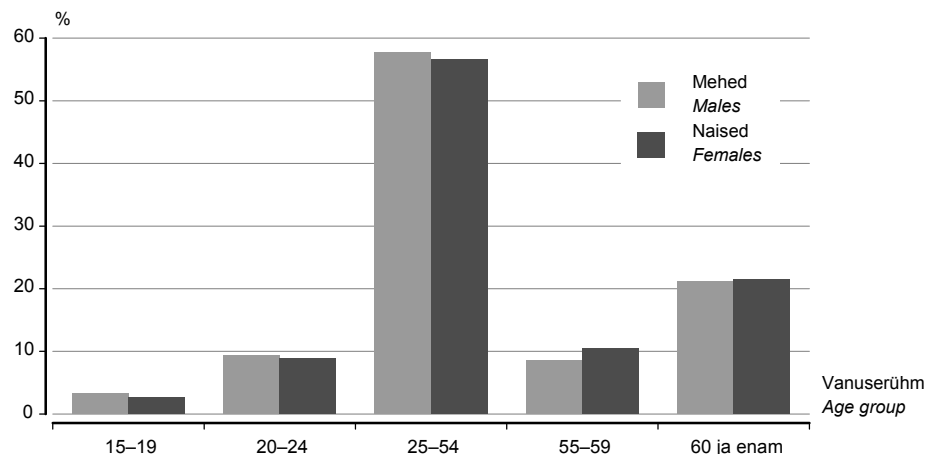

Osalise tööajaga meestöötajate arv hõlmas meestöötajate koguarvust 9,2% ja osalise tööajaga naistöötajate arv naistöötajate koguarvust 17,7%.

Number of part-time male employees accounted for 9.2% of the total number of male employees and the number of part-time female employees accounted for 17.7% of the total number of female employees.

Tabel 10.1 Täistööajaga meestöötajad tegevusala ja brutotöötasugrupi järgi, oktoober 2005
Table 10.1 Full-time male employees by economic activity and by gross earnings group, October 2005
 (tegevusala täistööajaga meestöötajate arv = 100% — number of full-time male employees in economic activity = 100%)

Tegevusala	Kood Code	Töötasugrupp, krooni Earnings group, kroons									
		kuni up to 500	501– –700	701– –800	801– –900	901– –1000	1001– –1500	1501– –2000	2001– –2500	2501– –3000	3001– –3500
Põllumajandus ja jahindus	A	-	-	-	-	-	-	-	0,2	8,8	6,8
Metsamajandus		-	-	-	-	-	-	-	-	10,7	0,9
Kalapüük	B	-	-	-	-	-	-	-	-	19,8	1,0
Mäetööstus	C	-	-	-	-	-	-	-	-	0,7	2,1
Töötlev tööstus	D	-	-	-	-	-	-	-	0,1	5,3	2,8
Elektrienergia-, gaasi- ja veevarustus	E	-	-	-	-	-	-	-	-	2,0	0,6
Ehitus	F	-	-	-	-	-	-	-	0,1	6,0	3,7
Hulgi- ja jaekaubandus; mootorsõidukite, mootorrataste, isiklike tarbeesemete ning kodumasinade remont	G	-	-	-	-	-	-	-	0,2	11,4	4,4
Hotellid ja restoranid	H	-	-	-	-	-	-	-	0,5	23,5	8,2
Veondus, laondus ja side	I	-	-	-	-	-	-	-	0,1	11,4	3,7
Finantsvahendus	J	-	-	-	-	-	-	-	-	-	-
Kinnisvara, rentimine ja äritegevus	K	-	-	-	-	-	-	-	0,4	8,8	5,3
Avalik haldus ja riigikaitse; kohustuslik sotsiaalkindlustus	L	-	-	-	-	-	-	-	-	0,6	0,8
Haridus	M	-	-	-	-	-	-	-	0,1	9,6	6,8
Tervishoid ja sotsiaalhoolekanne	N	-	-	-	-	-	-	-	-	4,3	8,8
Muu ühiskonna-, sotsiaal- ja isikuteenindus	O	-	-	-	-	-	-	-	0,1	10,0	5,1
KOKKU		-	-	-	-	-	-	-	0,1	7,6	3,7

											Economic activity
3501– –4000	4001– –4500	4501– –5000	5001– –6000	6001– –7000	7001– –8000	8001– –9000	9001– –10 000	10 001– –20 000	20 001– –30 000	üle more than 30 000	
5,9	8,1	9,6	14,9	12,8	9,5	8,9	5,6	8,2	0,5	0,1	Agriculture and hunting
5,6	1,7	5,7	8,5	12,6	8,8	12,3	7,8	23,1	1,6	0,6	Forestry
2,2	20,6	6,7	3,1	9,2	4,1	4,5	6,5	16,5	5,9	-	Fishing
2,0	1,8	4,7	9,8	15,1	10,6	8,0	9,9	33,3	1,4	0,5	Mining and quarrying
3,7	4,4	5,2	10,4	11,0	10,5	8,9	7,8	25,9	3,0	1,2	Manufacturing
1,5	2,7	2,7	10,9	13,2	16,6	11,8	6,8	26,8	3,5	0,9	Electricity, gas and water supply
3,9	3,1	7,0	8,9	10,5	8,7	7,8	7,3	26,4	5,2	1,4	Construction
5,2	3,2	5,1	7,3	8,3	7,4	6,2	5,7	26,9	5,8	3,0	Wholesale and retail trade; repair of motor vehicles, motorcycles and personal and household goods
5,5	3,4	4,1	6,7	11,0	5,7	7,6	4,9	16,5	1,9	0,6	Hotels and restaurants
6,2	2,2	5,8	8,9	10,4	8,1	7,6	6,4	23,5	3,5	2,2	Transport, storage and communication
0,1	1,8	3,0	3,9	3,9	2,2	1,7	4,3	38,6	25,3	15,2	Financial intermediation
5,7	4,2	8,9	8,5	8,9	6,2	5,8	4,1	19,8	6,9	6,5	Real estate, renting and business activities
2,8	3,2	5,7	13,7	11,9	14,6	9,5	6,8	24,9	3,3	2,2	Public administration and defence; compulsory social security
4,0	4,0	3,1	7,0	7,2	9,6	10,1	5,3	26,4	4,5	2,2	Education
6,5	7,3	5,8	11,2	10,9	6,9	4,1	2,9	20,8	6,9	3,6	Health and social work
4,5	4,6	3,5	10,1	11,1	11,0	9,6	7,2	19,6	2,5	1,2	Other community, social and personal service activities
4,4	3,7	5,7	9,5	10,3	9,3	8,0	6,5	24,5	4,3	2,3	TOTAL

Tabel 10.2 **Täistööajaga naistöötajad tegevusala ja brutotöötasugrupi järgi, oktoober 2005**
 Table 10.2 *Full-time female employees by economic activity and by gross earnings group, October 2005*
 (tegevusala täistööajaga naistöötajate arv = 100% — number of full-time female employees in economic activity = 100%)

Tegevusala	Kood Code	Töötasugrupp, krooni Earnings group, kroons									
		kuni up to 500	501– –700	701– –800	801– –900	901– –1000	1001– –1500	1501– –2000	2001– –2500	2501– –3000	3001– –3500
Põllumajandus ja jahindus	A	-	-	-	-	-	-	-	-	10,2	6,4
Metsamajandus		-	-	-	-	-	-	-	-	8,3	0,6
Kalapüük	B	-	-	-	-	-	-	-	-	38,0	12,1
Mäetööstus	C	-	-	-	-	-	-	-	-	6,6	12,0
Töötlev tööstus	D	-	-	-	-	-	-	-	0,3	6,3	6,6
Elektrienergia-, gaasi- ja veevarustus	E	-	-	-	-	-	-	-	-	3,8	2,0
Ehitus	F	-	-	-	-	-	-	-	0,4	18,0	6,0
Hulgi- ja jaekaubandus; mootorsõidukite, mootorrataste, isiklike tarbeesemete ning kodumasinatate remont	G	-	-	-	-	-	-	-	0,3	15,8	7,0
Hotellid ja restoranid	H	-	-	-	-	-	-	-	0,4	25,8	11,1
Veondus, laondus ja side	I	-	-	-	-	-	-	-	0,2	9,5	5,6
Finantsvahendus	J	-	-	-	-	-	-	-	-	-	0,7
Kinnisvara, rentimine ja äritegevus	K	-	-	-	-	-	-	-	0,7	13,7	7,1
Avalik haldus ja riigikaitse; kohustuslik sotsiaalkindlustus	L	-	-	-	-	-	-	-	-	2,5	1,4
Haridus	M	-	-	-	-	-	-	-	0,1	13,5	8,0
Tervishoid ja sotsiaalhoolekanne	N	-	-	-	-	-	-	-	0,1	6,1	9,6
Muu ühiskonna-, sotsiaal- ja isiku- teenindus	O	-	-	-	-	-	-	-	0,4	15,0	5,6
KOKKU		-	-	-	-	-	-	-	0,2	10,7	6,7

											Economic activity
3501– –4000	4001– –4500	4501– –5000	5001– –6000	6001– –7000	7001– –8000	8001– –9000	9001– –10 000	10 001– –20 000	20 001– –30 000	üle more than 30 000	
6,8	9,0	11,9	21,5	12,4	8,2	5,8	3,0	4,8	0,1	-	Agriculture and hunting
6,2	2,3	2,6	6,3	8,5	8,7	16,4	10,0	22,3	5,4	2,4	Forestry
2,5	15,6	10,3	4,8	5,7	7,8	-	1,6	1,6	-	-	Fishing
14,9	8,8	9,9	19,0	7,0	6,5	4,3	3,5	5,5	1,5	0,4	Mining and quarrying
8,7	8,6	8,9	16,3	12,9	9,7	6,0	4,1	10,2	1,1	0,3	Manufacturing
4,6	5,5	13,1	12,3	18,3	9,8	8,7	5,2	14,9	1,5	0,4	Electricity, gas and water supply
6,6	6,6	8,1	10,4	7,0	6,5	5,7	6,3	17,0	1,2	0,4	Construction
8,4	7,9	7,6	9,9	11,3	8,5	4,9	4,0	12,6	1,3	0,5	Wholesale and retail trade; repair of motor vehicles, motorcycles and personal and household goods
11,5	6,9	6,3	9,9	7,5	5,1	3,2	2,3	9,5	0,5	0,3	Hotels and restaurants
5,6	6,1	7,0	10,7	9,3	9,6	7,5	6,0	20,4	1,7	0,9	Transport, storage and communication
0,4	2,3	1,2	6,1	11,2	15,2	11,6	9,3	32,7	7,1	2,2	Financial intermediation
7,0	6,1	5,4	7,7	8,6	8,9	6,8	4,4	19,0	3,0	1,6	Real estate, renting and business activities
1,5	2,4	4,8	12,5	15,5	14,7	11,5	8,6	21,4	1,9	1,4	Public administration and defence; compulsory social security
5,8	4,9	5,0	10,8	10,1	10,3	10,6	7,5	12,8	0,5	0,0	Education
11,0	8,0	6,5	11,5	12,5	9,9	7,1	3,0	13,0	1,5	0,2	Health and social work
6,7	6,2	7,3	13,4	11,1	8,6	8,0	4,8	11,2	1,5	0,2	Other community, social and personal service activities
7,3	6,7	6,9	12,0	11,4	9,7	7,3	5,1	13,8	1,4	0,5	TOTAL

Tabel 10.3 Täistööajaga mees- ja naistöötajad tegevusala ja brutotöötasugrupi järgi, oktoober 2005
Table 10.3 Full-time male and female employees by economic activity and by gross earnings group, October 2005

(tegevusala täistööajaga mees- ja naistöötajate arv = 100% — number of full-time male and female employees in economic activity = 100%)

Tegevusala	Kood Code	Töötasugrupp, krooni Earnings group, kroons									
		kuni up to 500	501–700	701–800	801–900	901–1000	1001–1500	1501–2000	2001–2500	2501–3000	3001–3500
Põllumajandus ja jahindus	A	-	-	-	-	-	-	-	0,1	9,4	6,6
Metsamajandus		-	-	-	-	-	-	-	-	10,3	0,9
Kalapüük	B	-	-	-	-	-	-	-	-	23,3	3,1
Mäetööstus	C	-	-	-	-	-	-	-	-	1,8	3,8
Töötlev tööstus	D	-	-	-	-	-	-	-	0,2	5,8	4,5
Elektrienergia-, gaasi- ja veevarustus	E	-	-	-	-	-	-	-	-	2,5	1,0
Ehitus	F	-	-	-	-	-	-	-	0,2	7,5	4,0
Hulgi- ja jaekaubandus; mootorsõidukite, mootorrataste, isiklike tarbeesemete ning kodumasinate remont	G	-	-	-	-	-	-	-	0,3	13,7	5,8
Hotellid ja restoranid	H	-	-	-	-	-	-	-	0,4	25,1	10,3
Veondus, laondus ja side	I	-	-	-	-	-	-	-	0,1	10,8	4,3
Finantsvahendus	J	-	-	-	-	-	-	-	-	-	0,5
Kinnisvara, rentimine ja äritegevus	K	-	-	-	-	-	-	-	0,5	10,8	6,0
Avalik haldus ja riigikaitse; kohustuslik sotsiaalkindlustus	L	-	-	-	-	-	-	-	-	1,6	1,1
Haridus	M	-	-	-	-	-	-	-	0,1	12,7	7,8
Tervishoid ja sotsiaalhoolekanne	N	-	-	-	-	-	-	-	0,1	5,9	9,5
Muu ühiskonna-, sotsiaal- ja isikuteenindus	O	-	-	-	-	-	-	-	0,3	13,0	5,4
KOKKU		-	-	-	-	-	-	-	0,2	9,1	5,2

											Economic activity
3501– –4000	4001– –4500	4501– –5000	5001– –6000	6001– –7000	7001– –8000	8001– –9000	9001– –10 000	10 001– –20 000	20 001– –30 000	üle more than 30 000	
6,3	8,5	10,6	17,8	12,6	8,9	7,5	4,4	6,7	0,3	0,1	Agriculture and hunting
5,7	1,8	5,2	8,1	12,0	8,8	13,0	8,1	23,0	2,2	0,9	Forestry
2,3	19,6	7,4	3,4	8,6	4,8	3,6	5,6	13,7	4,7	-	Fishing
4,3	3,0	5,6	11,4	13,7	9,9	7,4	8,8	28,4	1,4	0,5	Mining and quarrying
6,0	6,3	6,9	13,1	11,9	10,1	7,5	6,1	18,6	2,1	0,8	Manufacturing
2,4	3,5	5,7	11,3	14,6	14,6	11,0	6,3	23,4	2,9	0,8	Electricity, gas and water supply
4,2	3,6	7,2	9,1	10,1	8,4	7,5	7,2	25,2	4,7	1,3	Construction
6,9	5,6	6,4	8,7	9,9	8,0	5,5	4,8	19,4	3,5	1,7	Wholesale and retail trade; repair of motor vehicles, motorcycles and personal and household goods
9,8	5,9	5,7	9,0	8,4	5,3	4,4	3,0	11,4	0,8	0,4	Hotels and restaurants
6,0	3,4	6,1	9,4	10,1	8,6	7,6	6,3	22,5	2,9	1,8	Transport, storage and communication
0,3	2,2	1,7	5,5	9,3	11,8	9,0	8,0	34,3	11,8	5,6	Financial intermediation
6,3	5,0	7,4	8,2	8,8	7,4	6,2	4,2	19,5	5,3	4,4	Real estate, renting and business activities
2,1	2,8	5,2	13,1	13,7	14,6	10,5	7,7	23,1	2,6	1,8	Public administration and defence; compulsory social security
5,5	4,7	4,6	10,0	9,5	10,2	10,5	7,1	15,5	1,3	0,5	Education
10,4	7,9	6,4	11,5	12,3	9,5	6,7	3,0	14,0	2,2	0,6	Health and social work
5,8	5,6	5,8	12,1	11,1	9,5	8,7	5,8	14,5	1,9	0,6	Other community, social and personal service activities
5,9	5,2	6,3	10,7	10,9	9,5	7,6	5,8	19,2	2,9	1,4	TOTAL

Tabel 11 Miinimumbrutotöötasu ja sellest väiksemat brutotöötasu saanud täistööajaga mees- ja naistöötajad, oktoober 2005^a
Table 11 Full-time male and female employees who received minimum or lower gross earnings, October 2005^a
 (protsenti — percentages)

Tegevusala	Kood Code	Töötajad			Economic activity
		kokku	mehed	naised	
		Number of employees total	males	females	
Põllumajandus ja jahindus	A	1,7	2,9	1,0	Agriculture and hunting
Metsamajandus		0,9	2,4	...	Forestry
Kalapüük	B	0,5	Fishing
Mäetööstus	C	Mining and quarrying
Töötlev tööstus	D	14,9	16,7	13,8	Manufacturing
Elektrienergia-, gaasi- ja veevarustus	E	0,5	Electricity, gas and water supply
Ehitus	F	5,3	9,2	3,0	Construction
Hulgi- ja jaekaubandus; mootorsõidukite, mootorrataste, isiklike tarbeesemete ning kodumasinade remont	G	23,1	25,1	21,9	Wholesale and retail trade; repair of motor vehicles, motorcycles and personal and household goods
Hotellid ja restoranid	H	7,2	3,6	9,4	Hotels and restaurants
Veondus, laondus ja side	I	5,3	8,7	3,2	Transport, storage and communication
Finantsvahendus	J	-	-	-	Financial intermediation
Kinnisvara, rentimine ja äritegevus	K	11,3	13,5	9,9	Real estate, renting and business activities
Avalik haldus ja riigikaitse; kohustuslik sotsiaalkindlustus	L	1,6	...	2,3	Public administration and defence; compulsory social security
Haridus	M	15,0	7,5	19,5	Education
Tervishoid ja sotsiaalhoolekanne	N	4,8	1,4	6,8	Health and social work
Muu ühiskonna-, sotsiaal- ja isikuteenindus	O	7,7	6,8	8,3	Other community, social and personal service activities
KOKKU		100,0	100,0	100,0	TOTAL

^a 2005. aasta oktoobris oli kuupalga alammäär 2690 krooni.

^a In October 2005 the minimum gross earnings were 2,690 kroons.

Joonis 11 Täistööajaga mees- ja naistöötajad brutotöötasugrupi järgi, oktoober 2005
Chart 11 Full-time male and female employees by gross earnings group, October 2005

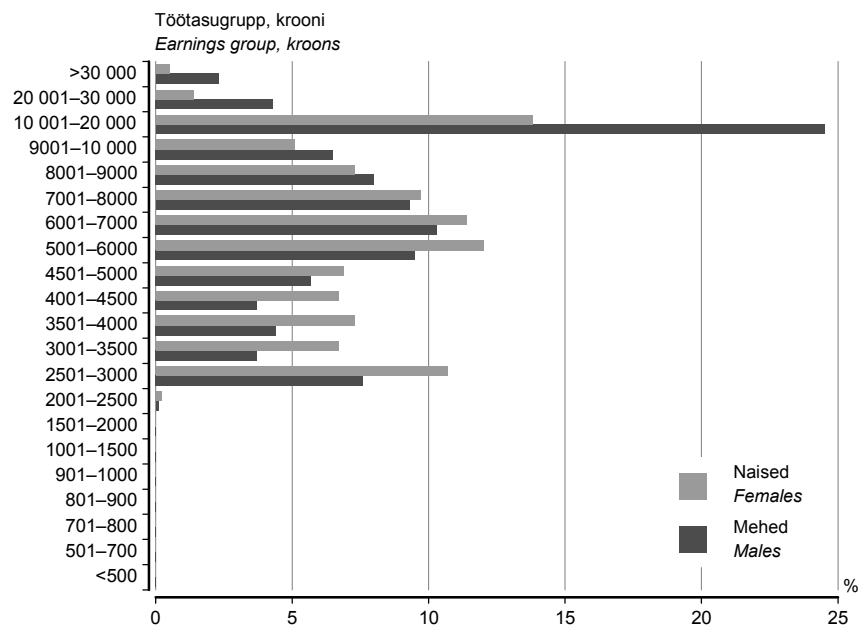
 (täistööajaga meestöötajate arv = 100%; täistööajaga naistöötajate arv = 100% —
 number of full-time male employees = 100%; number of full-time female employees = 100%)

Joonis 12 **Miinumbrutotöötasu ja sellest väiksemat brutotöötasu saanud täistööajaga mees- ja naistöötajad, oktoober 2005**

Chart 12 **Male and female employees who received minimum or lower gross earnings, October 2005**
(tegevusalad kokku = 100% — economic activities total = 100%)

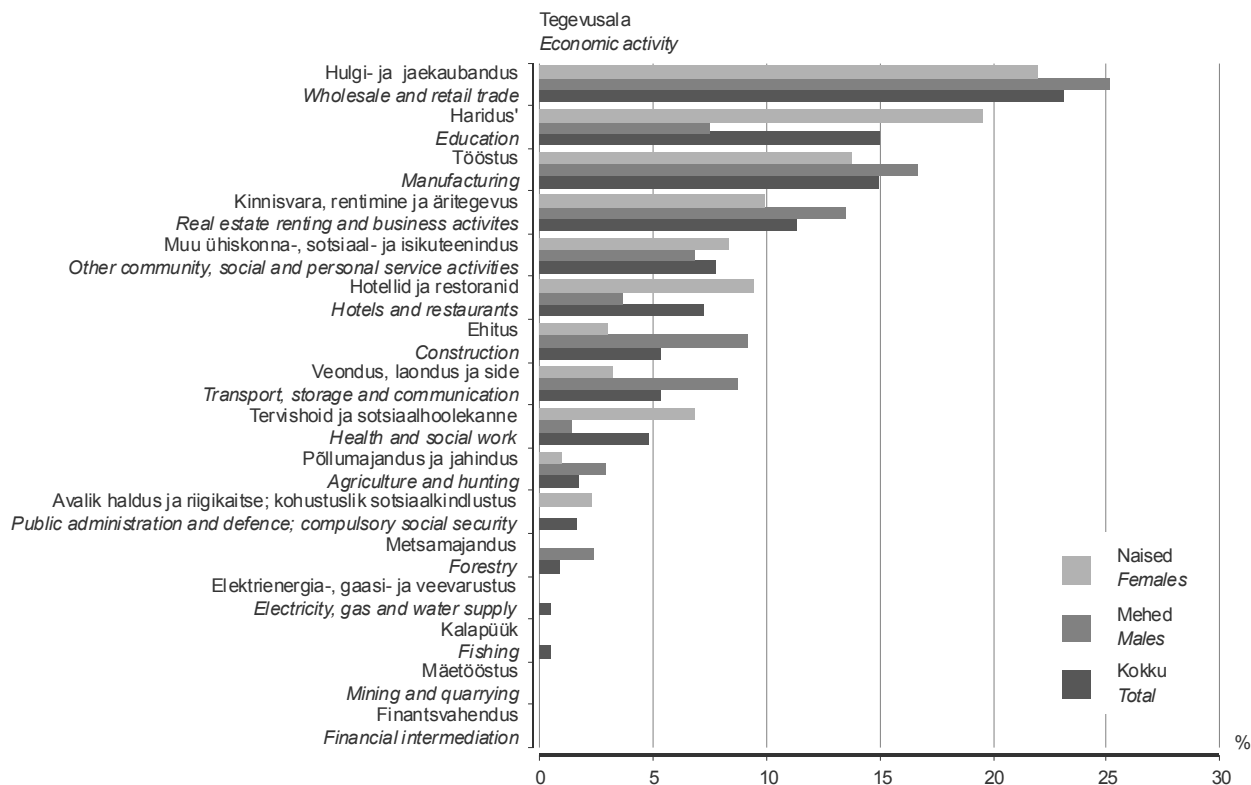

Tabel 12 **Täis- ja osalise tööajaga töötajad ametiala pearühma järgi, oktoober 2005**

Table 12 **Full-time and part-time employees by major groups of occupations, October 2005**
(protsenti — percentages)

Pearühm	Kood	Keskmiselt meestöötajaid	Keskmiselt naistöötajaid	Major group of occupations
	Code	Male employees, average	Female employees, average	
Seadusandjad, kõrgemad ametnikud ja juhid	1	14,1	6,8	Legislators, senior officials and managers
Tippspetsialistid	2	8,7	16,6	Professionals
Keskastme spetsialistid ja tehnikud	3	12,5	20,7	Technicians and associate professionals
Ametnikud	4	3,0	10,1	Clerks
Teenindus- ja müügitöötajad	5	6,9	18,3	Service workers and shop and market sales workers
Põllumajanduse ja kalanduse oskustöölised	6	0,9	1,1	Skilled agricultural and fishery workers
Oskus- ja käsitöölised	7	25,4	7,6	Craft and related trades workers
Seadme- ja masinaoperaatorid	8	18,4	7,3	Plant and machine operators and assemblers
Lihttöölised	9	8,7	11,2	Elementary occupations
Relvajõud	0	Armed forces
KOKKU		100,0	100,0	TOTAL

Joonis 13 **Täis- ja osalise töötajaga töötajaid keskmiselt ametiala pearühma järgi, oktoober 2005**
 Chart 13 *Full-time and part-time employees (average) by major groups of occupations, October 2005*
 (mehed kokku = 100%, naised kokku = 100% — males total = 100%, females total = 100%)

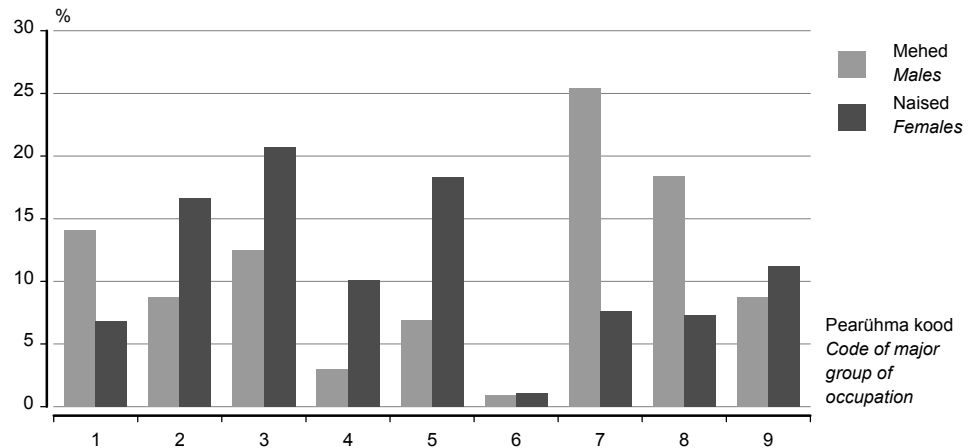

Tabel 13 **Täis- ja osalise töötajaga naistöötajate keskmine arv ametiala pearühma järgi, oktoober 2005**

Table 13 *Average number of full-time and part-time female employees by major groups of occupations, October 2005*

Pearühm	Kood	Töötajate keskmine arv	Naistöötajate keskmine arv	Naistöötajate osatähtsus töötajate keskmises arvus, %	Major group of occupations
	Code	Average number of employees	Average number of female employees	Share of female employees in the average number of employees, %	
Seadusandjad, kõrgemad ametnikud ja juhid	1	50 795	17 438	34,3	Legislators, senior officials and managers
Tippspetsialistid	2	63 078	42 464	67,3	Professionals
Keskastme spetsialistid ja tehnikud	3	82 751	53 163	64,2	Technicians and associate professionals
Ametnikud	4	32 932	25 911	78,7	Clerks
Teenindus- ja müügitöötajad	5	63 460	46 997	74,1	Service workers and shop and market sales workers
Põllumajanduse ja kalanduse oskustöölised	6	5 088	2 874	56,5	Skilled agricultural and fishery workers
Oskus- ja käsitöölised	7	79 579	19 457	24,5	Craft and related trades workers
Seadme- ja masinaoperaatorid	8	62 228	18 645	30,0	Plant and machine operators and assemblers
Lihttöölised	9	49 326	28 783	58,4	Elementary occupations
Relvajõud	0	Armed forces
KOKKU		493 231	256 312	52,0	TOTAL

Tabel 14 Täis- ja osalise töötajaga töötajate keskmine brutotunnitasu ametiala pearühma järgi, oktoober 2005

Table 14 Average hourly gross earnings of full-time and part-time employees by major groups of occupations, October 2005
(krooni — kroons)

Pearühm	Kood	Meeste tunnitasu	Naiste tunnitasu	Naiste tunnitasu suhe meeste tunnitasusse, %	Major group of occupations
	Code	Hourly gross earnings of males	Hourly gross earnings of females	The females' hourly gross earnings as a proportion of the males' hourly earnings, %	
Seadusandjad, kõrgemad ametnikud ja juhid	1	87,08	70,25	80,7	Legislators, senior officials and managers
Tippspetsialistid	2	79,97	60,91	76,2	Professionals
Keskastme spetsialistid ja tehnikud	3	67,73	45,54	67,2	Technicians and associate professionals
Ametnikud	4	45,97	37,62	81,8	Clerks
Teenindus- ja müügitöötajad	5	35,74	28,18	78,8	Service workers and shop and market sales workers
Põllumajanduse ja kalanduse oskustöölised	6	33,66	31,45	93,4	Skilled agricultural and fishery workers
Oskus- ja käsitöölised	7	47,22	31,94	67,6	Craft and related trades workers
Seadme- ja masinaoperaatorid	8	43,12	34,42	79,8	Plant and machine operators and assemblers
Lihttöölised	9	31,07	22,75	73,2	Elementary occupations
Relvajõud	0	Armed forces
KOKKU		55,22	41,22	74,6	TOTAL

Joonis 14 Täis- ja osalise töötajaga töötajate keskmine brutotunnitasu ametiala pearühma järgi, oktoober 2005

Chart 14 Average hourly gross earnings of full-time and part-time employees by major groups of occupations, October 2005

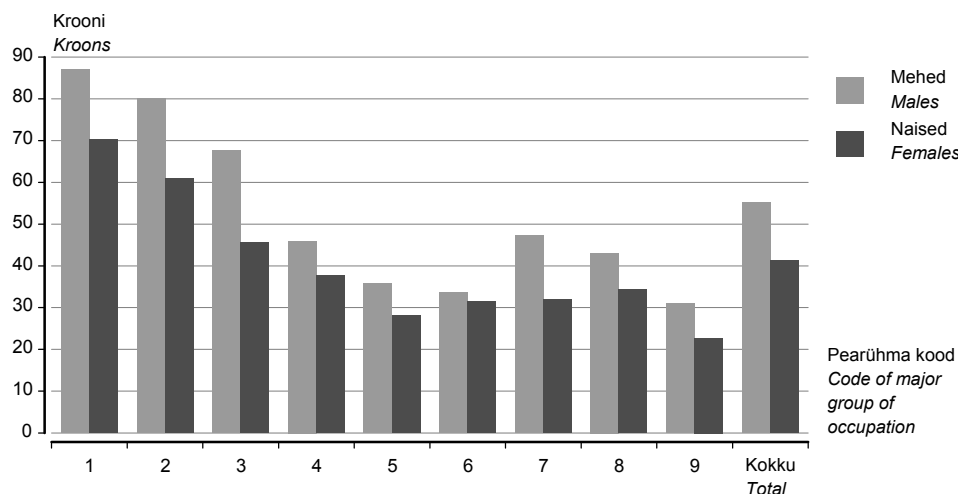

Tabel 15.1 Täis- ja osalise tööajaga meestöötajate töötatud tunnid ja keskmine brutotunnitasu ametiala pearühma järgi, oktoober 2005

Table 15.1 Hours of work and average hourly gross earnings of full-time and part-time male employees by major groups of occupations, October 2005

Pearühm	Kood	Töötajate keskmine arv	Töötatud tunnid töötaja kohta	Tunnitasu, krooni	Major group of occupations
	Code	Average number of employees	Hours of work per person	Average hourly gross earnings, kroons	
Seadusandjad, kõrgemad ametnikud ja juhid	1	33 356	162	87,08	Legislators, senior officials and managers
Tippspetsialistid	2	20 614	160	79,97	Professionals
Keskastme spetsialistid ja tehnikud	3	29 588	160	67,73	Technicians and associate professionals
Ametnikud	4	7 021	161	45,97	Clerks
Teenindus- ja müügitöötajad	5	16 463	162	35,74	Service workers and shop and market sales workers
Põllumajanduse ja kalanduse oskustöölised	6	2 214	159	33,66	Skilled agricultural and fishery workers
Oskus- ja käsitöölised	7	60 121	156	47,22	Craft and related trades workers
Seadme- ja masinaoperaatorid	8	43 584	160	43,12	Plant and machine operators and assemblers
Lihttöölised	9	20 544	157	31,07	Elementary occupations
Relvajõud	0	Armed forces
KOKKU		236 919	159	55,22	TOTAL

Tabel 15.2 Täis- ja osalise tööajaga naistöötajate töötatud tunnid ja keskmine brutotunnitasu ametiala pearühma järgi, oktoober 2005

Table 15.2 Hours of work and average hourly gross earnings of full-time and part-time female employees by major groups of occupations, October 2005

Pearühm	Kood	Töötajate keskmine arv	Töötatud tunnid töötaja kohta	Tunnitasu, krooni	Major group of occupations
	Code	Average number of employees	Hours of work per person	Average hourly gross earnings, kroons	
Seadusandjad, kõrgemad ametnikud ja juhid	1	17 438	161	70,25	Legislators, senior officials and managers
Tippspetsialistid	2	42 464	155	60,91	Professionals
Keskastme spetsialistid ja tehnikud	3	53 163	157	45,54	Technicians and associate professionals
Ametnikud	4	25 911	160	37,62	Clerks
Teenindus- ja müügitöötajad	5	46 997	157	28,18	Service workers and shop and market sales workers
Põllumajanduse ja kalanduse oskustöölised	6	2 874	156	31,45	Skilled agricultural and fishery workers
Oskus- ja käsitöölised	7	19 457	154	31,94	Craft and related trades workers
Seadme- ja masinaoperaatorid	8	18 645	152	34,42	Plant and machine operators and assemblers
Lihttöölised	9	28 783	158	22,75	Elementary occupations
Relvajõud	0	Armed forces
KOKKU		256 312	157	41,22	TOTAL

Tabel 16 Täis- ja osalise töötajaga töötajate töötatud tunnid ja keskmine brutotunnitasu ametiala järgi, oktoober 2005

Table 16 Hours of work and average hourly gross earnings of full-time and part-time employees by occupation, October 2005

Ametiala	Kood Code	Töötajate keskmine arv		Töötatud tunnid töötaja kohta		Tunnitasu, krooni		Occupation
		mehed	naised	mehed	naised	mehed	naised	
		Average number of employees		Hours of work per person		Hourly gross earnings, kroons		
		males	females	males	females	males	females	
SEADUSANDJAD, KÕRGEMAD AMETNIKUD JA JUHID	1	33 356	17 438	162	161	87,08	70,25	LEGISLATORS, SENIOR OFFICIALS AND MANAGERS
Seadusandjad	1110	129	...	162	...	183,77	...	Legislators
Tähtsamad valitsusametnikud	1120	1 035	742	160	159	105,82	82,67	Senior government officials
Tähtsamad ametnikud ühiskondlikes organisatsioonides	1140	283	335	167	162	88,90	61,06	Senior officials of special-interest organisations
erakondades	1141	...	-	...	-	...	-	of political-party organisations
tööandjate, töötajate ja muudes majandushuvidel põhinevates organisatsioonides	1142	of employers', workers' and other economic-interest organisations
humanitaar- ja muudes ühiskondlikes huviorganisatsioonides	1143	188	304	168	162	84,43	58,40	of humanitarian and other special-interest organisations
Direktorid ja juhatajad	1210	4 130	1 379	162	161	137,64	101,36	Directors and chief executives
Põhitegevuse juhid	1220	8 566	4 437	160	159	91,56	70,64	Production and operations department managers
põllumajanduses, jahinduses, metsanduses, kalanduses	1221	181	128	162	161	64,84	45,42	in agriculture, hunting, forestry and fishing
tööstuses	1222	3 056	952	159	160	85,83	70,28	in manufacturing
ehituses	1223	1 707	50	159	159	81,36	55,09	in construction
hulgi- ja jaekaubanduses	1224	1 204	642	159	159	93,71	66,85	in wholesale and retail trade
toitlustuses ja majutuses	1225	88	137	163	154	70,11	81,51	in restaurants and hotels
transpordis, laomajanduses ja sides	1226	617	383	162	152	121,77	61,73	in transport, storage and communication
äriteeninduses	1227	572	427	163	161	116,23	82,85	in business services
hoolekandes, koristusteeninduses ja nendega seotud valdkondades	1228	in personal care, cleaning and related services
mujal liigitamata	1229	1 095	1 717	162	159	97,76	72,63	not elsewhere classified
Muude alade juhid	1230	5 185	5 002	162	159	103,36	84,75	Other department managers
finants- ja haldusjuhid	1231	785	1 760	161	159	100,05	90,45	finance and administration
personali ja töösuhete juhid	1232	71	491	161	160	97,39	83,85	personnel and industrial relations
müügi- ja turundusjuhid	1233	1 529	1 149	162	160	108,35	85,78	sales and marketing
reklaami- ja suhtekorraldusjuhid	1234	193	224	158	164	102,96	87,34	advertising and public relations
varustusjuhid	1235	436	180	158	158	94,48	77,47	supply and distribution
informaatikajuhid	1236	383	78	164	162	121,45	104,78	computing services
uurimis- ja arendusjuhid	1237	356	122	165	155	117,62	88,59	research and development
mujal liigitamata	1239	1 433	998	160	159	94,18	72,59	not elsewhere classified
Väikeettevõtete juhid	1310	14 029	5 518	163	163	61,38	47,89	General managers in small enterprises
põllumajanduses, jahinduses, metsanduses ja kalanduses	1311	626	140	165	165	45,10	39,48	in agriculture, hunting, forestry and fishing
tööstuses	1312	2 060	529	165	164	59,67	53,63	in manufacturing
ehituses	1313	1 545	...	161	...	51,45	...	in construction

Tabel 16 Täis- ja osalise töötajaga töötajate töötatud tunnid ja keskmine brutotunnitasu ametiala järgi, oktoober 2005

Table 16 Hours of work and average hourly gross earnings of full-time and part-time employees by occupation, October 2005 Järg — Cont.

Ametiala	Kood Code	Töötajate keskmine arv		Töötatud tunnid töötaja kohta		Tunnitasu, krooni		Occupation
		mehed	naised	mehed	naised	mehed	naised	
		Average number of employees		Hours of work per person		Hourly gross earnings, kroons		
		males	females	males	females	males	females	
hulgi- ja jaekaubanduses	1314	5 065	1 748	163	163	65,83	48,28	in wholesale and retail trade
toitlustuses ja majutuses	1315	294	405	154	157	38,05	41,77	in restaurants and hotels
transpordis, laomajanduses ja sides	1316	1 190	259	167	166	62,68	35,09	in transport, storage and communication
äriteeninduses	1317	2 567	1 136	164	163	66,37	54,98	in business services
hoolekandes, koristusteeninduses ja nendega seotud valdkondades	1318	140	96	159	167	47,78	29,69	in personal care, cleaning and related services
mujal liigitamata	1319	543	1 133	153	164	62,08	46,16	not elsewhere classified
TIPPSPETSIALISTID	2	20 614	42 464	160	155	79,97	60,91	PROFESSIONALS
Füüsikud, keemikud jms alade tippspetsialistid	2110	425	535	165	163	67,85	56,25	Physicists, chemists and related professionals
füüsikud ja astronoomid	2111	179	69	167	167	70,58	49,05	physicists and astronomers
meteoroloogid	2112	-	...	-	...	-	...	meteorologists
keemikud	2113	141	264	165	159	68,57	53,70	chemists
geoloogid ja geofüüsikud	2114	105	152	161	165	61,99	66,51	geologists and geophysicists
Matemaatikud, statistikud jms alade tippspetsialistid	2120	Mathematicians, statisticians and related professionals
matemaatikud ja matemaatikuga seotud alade tippspetsialistid	2121	mathematicians and related professionals
statistikud	2122	statisticians
Informaatikud	2130	2 395	1 012	164	158	90,74	76,44	Computing professionals
infosüsteemide projekteerijad ja süsteemianalüütikud	2131	847	428	165	156	101,64	88,87	computer systems designers and analysts
programmeerijad	2132	728	210	161	161	106,94	60,88	computer programmers
mujal liigitamata informaatikud	2139	820	373	165	157	65,32	71,28	computing professionals not elsewhere classified
Inseneriteaduse tippspetsialistid	2140	6 029	2 110	161	161	76,42	57,83	Architects, engineers and related professionals
arhitektid, linna- ja liiklusplaneerijad	2141	423	328	165	161	66,67	64,12	architects, town and traffic planners
ehitusinsenerid	2142	1 192	313	162	158	83,95	65,81	civil engineers
elektriinsenerid	2143	771	59	160	142	81,95	67,91	electrical engineers
elektroonika- ja sideinsenerid	2144	649	109	162	157	77,63	60,75	electronics and telecommunications engineers
mehaanikainsenerid	2145	883	102	160	168	70,85	53,70	mechanical engineers
keemiainsenerid	2146	95	202	154	161	67,43	49,91	chemical engineers
mäeinsenerid jms alade tippspetsialistid	2147	180	...	137	...	79,26	...	mining engineers, metallurgists and related professionals
kaardistajad, maamõõtjad ja maakorraldajad	2148	421	204	164	164	62,21	50,77	cartographers and surveyors
mujal liigitamata inseneriteaduse tippspetsialistid	2149	1 416	792	161	163	77,50	55,45	architects, engineers and related professionals not elsewhere classified
Loodusteaduse tippspetsialistid	2210	508	689	159	157	71,84	61,35	Life science professionals
bioloogid, botaanikud, zooloogid jms alade spetsialistid	2211	238	465	162	156	86,74	64,11	biologists, botanists, zoologists and related professionals

Tabel 16 Täis- ja osalise töötajaga töötajate töötatud tunnid ja keskmine brutotunnitasu ametiala järgi, oktoober 2005

Table 16 Hours of work and average hourly gross earnings of full-time and part-time employees by occupation, October 2005 Järg — Cont.

Ametiala	Kood Code	Töötajate keskmine arv		Töötatud tunnid töötaja kohta		Tunnitasu, krooni		Occupation
		mehed	naised	mehed	naised	mehed	naised	
		Average number of employees		Hours of work per person		Hourly gross earnings, kroons		
		males	females	males	females	males	females	
farmakoloogid, patoloogid jms alade spetsialistid	2212	pharmacologists, pathologists and related professionals
taime- ja loomakasvatuse spetsialistid	2213	229	195	156	159	55,43	52,14	agronomists and related professionals
Tervishoiu tippspetsialistid (v.a põetamine)	2220	1 287	5 166	160	158	100,64	76,47	Health professionals (except nursing)
arstid	2221	912	3 055	163	156	114,50	86,95	medical doctors
hambaarstid	2222	...	592	...	163	...	81,04	dentists
loomaarstid	2223	74	112	146	164	57,40	45,69	veterinarians
farmatseudid	2224	...	1 061	...	161	...	54,72	pharmacists
mujal liigitamata tervishoiu tippspetsialistid	2229	...	346	...	158	...	55,48	health professionals (except nursing) not elsewhere classified
Põetamis- ja sünnitusabispetsialistid	2230	...	306	...	151	...	49,26	Nursing and midwifery professionals
Ülikooli ja rakenduskõrgkooli õppejõud	2310	1 375	1 215	162	162	97,72	72,14	College, university and higher education teaching professionals
Üld- ja kutsehariduse spetsialistid (õpetajad)	2320	2 102	10 012	148	148	56,72	55,54	Secondary education teaching professionals
Alushariduse ja algõpetuse spetsialistid (õpetajad)	2330	139	4 811	144	142	46,39	45,93	Primary and pre-primary education teaching professionals
algõpetuse spetsialistid (õpetajad)	2331	123	1 688	146	147	45,77	53,21	primary education teaching professionals
alushariduse spetsialistid (õpetajad)	2332	...	3 123	...	140	...	41,77	pre-primary education teaching professionals
Eripedagoogika spetsialistid (õpetajad)	2340	123	938	142	146	55,40	50,46	Special education teaching professionals
Muud õppespetsialistid	2350	565	1 711	159	158	47,45	47,52	Other teaching professionals
õppemetoodika spetsialistid	2351	55	178	167	167	58,47	54,18	education methods specialists
kooliinspektorid	2352	school inspectors
mujal liigitamata õppespetsialistid	2359	506	1 515	158	156	46,19	46,71	other teaching professionals not elsewhere classified
Ärispetsialistid	2410	1 761	6 404	162	162	97,57	70,64	Business professionals
finantsspetsialistid	2411	653	4 392	161	162	88,63	67,81	accountants
personali- ja kutsespetsialistid	2412	160	663	165	159	79,59	58,31	personnel and careers professionals
mujal liigitamata ärispetsialistid	2419	948	1 349	163	163	106,75	85,67	business professionals not elsewhere classified
Õigusspetsialistid	2420	1 061	1 208	158	153	115,23	98,84	Legal professionals
juristid	2421	334	448	162	148	128,31	95,78	lawyers
kohtunikud	2422	120	185	164	166	178,48	182,01	judges
mujal liigitamata õigusspetsialistid	2429	606	575	154	152	94,25	71,96	legal professionals not elsewhere classified
Teabespetsialistid	2430	139	1 623	161	165	50,05	39,74	Archivists, librarians and related information professionals
arhivaarid ja kuraatorid	2431	62	316	156	166	46,30	44,09	archivists and curators
raamatukogutöötajad jms teabespetsialistid	2432	77	1 307	166	165	52,88	38,68	librarians and related information professionals
Sotsiaal- ja humanitaarteaduse tippspetsialistid	2440	352	1 560	164	160	72,07	52,62	Social science and related professionals

Tabel 16 Täis- ja osalise töötajaga töötajate töötatud tunnid ja keskmine brutotunnitasu ametiala järgi, oktoober 2005

Table 16 Hours of work and average hourly gross earnings of full-time and part-time employees by occupation, October 2005 Järg — Cont.

Ametiala	Kood Code	Töötajate keskmine arv		Töötatud tunnid töötaja kohta		Tunnitasu, krooni		Occupation
		mehed	naised	mehed	naised	mehed	naised	
		Average number of employees		Hours of work per person		Hourly gross earnings, kroons		
		males	females	males	females	males	females	
majandusteadlased	2441	106	400	164	158	117,07	60,94	economists
sotsioloogid, antropoloogid jms alade spetsialistid	2442	...	64	...	166	...	44,06	sociologists, anthropologists and related professionals
filosoofid, ajaloolased ja politoloogid	2443	58	51	159	158	58,06	44,12	philosophers, historians and political scientists
keeleteadlased, tõlkijad ja tõlgid	2444	94	360	168	163	45,60	52,94	philologists, translators and interpreters
psühholoogid	2445	...	237	...	157	...	52,98	psychologists
sotsiaaltöötajad	2446	...	447	...	161	...	47,11	social work professionals
Loomingulised töötajad	2450	1 025	1 160	163	161	73,16	64,71	Writers and creative or performing artists
kirjanikud, ajakirjanikud jm kirjamehed	2451	518	687	160	159	87,24	72,22	authors, journalists and other writers
skulptorid, maalikunstnikud jm kunstnikud	2452	85	117	166	157	66,19	56,11	sculptors, painters and related artists
heliloojad ja interpreedid	2453	252	139	164	169	54,62	36,20	composers, musicians and singers
ballettmeistrid ja tantsijad	2454	choreographers and dancers
filmi-, teatri- jm näitlejad ja lavastajad	2455	155	184	168	166	62,96	71,87	film, stage and related actors and directors
Ususpetsialistid	2460	187	...	155	...	39,52	...	Religious professionals
Avaliku teenistuse spetsialistid	2470	1 099	1 826	161	161	59,61	53,10	Public service professionals
KESKASTME SPETSIALISTID JA TEHNIKUD	3	29 588	53 163	160	157	67,73	45,54	TECHNICIANS AND ASSOCIATE PROFESSIONALS
Füüsika, keemia, inseneriteaduse jms alade tehnikud	3110	7 393	2 377	160	162	59,91	44,44	Physical and engineering science technicians
keemia-, füüsika- jms tehnikud	3111	51	333	167	168	43,85	30,16	chemical and physical science technicians
ehitustehnikud	3112	1 695	340	155	151	64,38	45,42	civil engineering technicians
elektrotehniliste alade tehnikud	3113	816	90	162	164	62,17	44,23	electrical engineering technicians
elektronika- ja sidetehnikud	3114	1 474	369	166	171	56,31	51,47	electronics and telecommunications engineering technicians
masinaehitustehnikud	3115	838	...	156	...	60,57	...	mechanical engineering technicians
keemiatööstuse tehnikud	3116	66	103	165	161	58,03	36,61	chemical engineering technicians
mäetehnikud	3117	...	-	...	-	...	-	mining and metallurgical technicians
joonestajad	3118	426	239	160	163	54,49	61,40	draughtspersons
mujal liigitamata füüsika, keemia, inseneriteaduse jms alade tehnikud	3119	2 003	844	160	162	59,59	42,58	physical and engineering science technicians not elsewhere classified
Arvutispetsialistid	3120	2 617	910	160	158	63,35	55,31	Computer associate professionals
arvutitehnikud	3121	2 417	677	159	157	62,66	60,67	computer assistants
arvutiseadmete operaatorid	3122	164	233	167	158	70,43	39,76	computer equipment operators
robotitehnikud	3123	...	-	...	-	...	-	industrial robot controllers

Tabel 16 Täis- ja osalise tööajaga töötajate töötatud tunnid ja keskmine brutotunnitasu ametiala järgi, oktoober 2005

Table 16 Hours of work and average hourly gross earnings of full-time and part-time employees by occupation, October 2005 Järg — Cont.

Ametiala	Kood Code	Töötajate keskmine arv Average number of employees		Töötatud tunnid töötaja kohta Hours of work per person		Tunnitasu, krooni Hourly gross earnings, kroons		Occupation
		mehed males	naised females	mehed males	naised females	mehed males	naised females	
		Optika- ja elektroonikaseadmete tehnikud ja operaatorid	3130	518	179	166	166	
fotograafid ning pildi- ja helisalvestuse tehnikud ja operaatorid	3131	295	110	164	162	49,48	41,03	photographers and image and sound recording equipment operators
raadio- ja televisiooniseadmete tehnikud ja operaatorid	3132	65	...	162	...	65,08	...	broadcasting and telecommunications equipment operators
meditsiiniseadmete tehnikud ja operaatorid	3133	medical equipment operators
mujal liigitamata optika- ja elektroonikaseadmete tehnikud ja operaatorid	3139	104	...	170	...	62,56	...	optical and electronic equipment operators not elsewhere classified
Laevade ja õhusõidukite juhid ja tehnikud	3140	1 838	...	167	...	163,97	...	Ship and aircraft controllers and technicians
laevamehaanikud	3141	758	-	171	-	128,24	-	ships' engineers
laeva tekiohvitserid ja lootsid	3142	854	-	168	-	209,85	-	ships' deck officers and pilots
õhusõidukipiloodid ja teised meeskonnaliikmed	3143	120	...	140	...	155,79	...	aircraft pilots and related associate professionals
lennuliikluse dispetšerid	3144	...	-	...	-	...	-	air traffic controllers
lennuliikluse tehnikud	3145	87	...	167	...	62,02	...	air traffic safety technicians
Töökaitse- ja kvaliteediinspektorid	3150	898	1 037	159	151	52,55	36,15	Safety and quality inspectors
ehitus- ja tuleohutusinspektorid	3151	building and fire inspectors
töökaitse-, tervisekaitse-, kvaliteedi- jm inspektorid	3152	844	1 005	159	152	53,44	35,86	safety, health and quality inspectors
Bioloogia, aianduse, metsanduse jms alade abispetsialistid	3210	536	612	161	159	51,61	44,83	Life science technicians and related associate professionals
bioloogiatehnikud	3211	101	330	167	157	47,99	44,95	life science technicians
agronoomia- ja metsandustehnikud	3212	385	237	160	162	51,83	45,73	agronomy and forestry technicians
põllumajanduse ja metsanduse nõuandjad	3213	farming and forestry advisers
Tervishoiu abispetsialistid (v.a põetamine)	3220	172	3 507	168	159	41,30	40,18	Modern health associate professionals (except nursing)
abiarstid (velskrid)	3221	...	345	...	165	...	37,74	medical assistants
sanitaariaspetsialistid	3222	sanitarians
dieedi- ja toitlustusspetsialistid	3223	-	...	-	...	-	...	dieticians and nutritionists
optometristid ja optikud	3224	...	81	...	162	...	57,73	optometrists and opticians
abihambaarstid	3225	...	632	...	156	...	42,25	dental assistants
füsioterapeudid jms abispetsialistid	3226	...	413	...	154	...	42,79	physiotherapists and related associate professionals
abiloomaarstid (loomavelskrid)	3227	...	102	...	155	...	43,19	veterinary assistants
abifarmatseudid	3228	...	346	...	162	...	35,16	pharmaceutical assistants
mujal liigitamata tervishoiu abispetsialistid (v.a põetamine)	3229	72	1 523	173	160	37,47	38,65	modern health associate professionals (except nursing) not elsewhere classified

Tabel 16 Täis- ja osalise tööajaga töötajate töötatud tunnid ja keskmine brutotunnitasu ametiala järgi, oktoober 2005

Table 16 Hours of work and average hourly gross earnings of full-time and part-time employees by occupation, October 2005 Järg — Cont.

Ametiala	Kood Code	Töötajate keskmine arv		Töötatud tunnid töötaja kohta		Tunnitasu, krooni		Occupation
		mehed	naised	mehed	naised	mehed	naised	
		Average number of employees		Hours of work per person		Hourly gross earnings, kroons		
		males	females	males	females	males	females	
Põetamise ja sünnitusabi abispetsialistid	3230	120	5 803	161	159	43,60	44,11	Nursing and midwifery associate professionals
põetamise abispetsialistid	3231	120	5 564	161	159	43,60	43,83	nursing associate professionals
sünnitusabi abispetsialistid	3232	-	240	-	157	-	50,59	midwifery associate professionals
Rahvameditsiiniga tegelejad ja usuga ravitsejad	3240	-	-	-	-	-	-	Traditional medicine practitioners and faith healers
rahvameditsiiniga tegelejad	3241	-	-	-	-	-	-	traditional medicine practitioners
usuga ravitsejad	3242	-	-	-	-	-	-	faith healers
Algõpetuse abispetsialistid	3310	110	745	145	151	42,85	40,03	Primary education teaching associate professionals
Alushariduse abispetsialistid	3320	...	3 406	...	143	...	33,12	Pre-primary education teaching associate professionals
Eripedagoogika abispetsialistid	3330	...	345	...	147	...	35,87	Special education teaching associate professionals
Muud abiõppespetialistid	3340	650	970	155	157	42,75	34,98	Other teaching associate professionals
Rahandus-, kaubandus- jms alade töötajad	3410	8 610	9 664	161	158	72,18	56,99	Finance and sales associate professionals
väärtpaberi- ja valuutamaaklerid ning -vahendajad	3411	...	-	...	-	...	-	securities and finance dealers and brokers
kindlustusagendid	3412	...	325	...	159	...	73,27	insurance representatives
kinnisvaramaaklerid	3413	278	184	156	153	52,55	47,98	estate agents
reisikonsultandid ja -korraldajad	3414	...	441	...	146	...	47,45	travel consultants and organisers
müügiesindajad ja -konsultandid	3415	5 554	5 742	161	159	79,19	58,04	technical and commercial sales representatives
varustajad	3416	1 294	493	160	156	50,43	40,66	buyers
hindajad ja oksjonipidajad	3417	94	110	166	168	71,42	43,09	appraisers, valuers and auctioneers
mujal liigitamata rahandus-, kaubandus- jms alade töötajad	3419	1 311	2 370	159	159	69,03	58,55	finance and sales associate professionals not elsewhere classified
Äriteenuste agendid ja kaubamaaklerid	3420	484	926	155	158	74,39	49,35	Business services agents and trade brokers
kaubamaaklerid	3421	trade brokers
tolliametnikud jms töötajad	3422	125	245	156	159	51,05	55,19	clearing and forwarding agents
tööhõiveametnikud ja töölepingute sõlmijad	3423	...	248	...	154	...	29,80	employment agents and labour contractors
mujal liigitamata äriteenuste agendid ja kaubamaaklerid	3429	324	401	154	158	87,56	57,30	business services agents and trade brokers not elsewhere classified
Haldusametnikud	3430	1 689	17 717	162	160	48,70	44,68	Administrative associate professionals
sekretärid-asjaajajad jms sekretärid	3431	179	4 869	165	158	49,27	44,46	administrative secretaries and related associate professionals

Tabel 16 Täis- ja osalise töötajaga töötajate töötatud tunnid ja keskmine brutotunnitasu ametiala järgi, oktoober 2005

Table 16 Hours of work and average hourly gross earnings of full-time and part-time employees by occupation, October 2005 Järg — Cont.

Ametiala	Kood Code	Töötajate keskmine arv		Töötatud tunnid töötaja kohta		Tunnitasu, krooni		Occupation
		mehed	naised	mehed	naised	mehed	naised	
		Average number of employees		Hours of work per person		Hourly gross earnings, kroons		
		males	females	males	females	males	females	
juristid-asjaajajad jms õigustöötajad	3432	96	488	164	157	55,77	48,93	legal and related business associate professionals
raamatupidajad	3433	489	9 975	164	162	43,12	44,89	bookkeepers
statistika-, matemaatika- jms alade töötajad	3434	...	129	...	159	...	45,25	statistical, mathematical and related associate professionals
mujal liigitamata haldusalade ametnikud	3439	886	2 257	159	154	48,78	43,21	administrative associate professionals not elsewhere classified
Tolli-, maksu- jms haldusalade ametnikud	3440	912	1 815	158	151	46,18	42,70	Customs, tax and related government associate professionals
tolli- ja piiriinspektorid	3441	706	382	156	142	44,56	44,27	customs and border inspectors
maksu- ja aktsiisiametnikud	3442	...	658	...	151	...	44,98	government tax and excise officials
sotsiaalkindlustus- ametnikud	3443	...	284	...	155	...	33,51	government social benefits officials
litsentsi- ja passiametnikud	3444	...	239	...	145	...	35,83	government licensing officials
mujal liigitamata tolli-, maksu- jms haldusametnikud	3449	...	253	...	162	...	50,80	customs, tax and related government associate professionals not elsewhere classified
Politseiinspektorid ja detektiivid	3450	1 128	736	156	152	59,26	53,06	Police inspectors and detectives
Sotsiaaltöötajad	3460	93	1 112	153	157	38,19	34,50	Social work associate professionals
Kunsti-, lõbusus- ja sporditöötajad	3470	1 540	1 260	153	161	49,21	44,92	Artistic, entertainment and sports associate professionals
dekoraatorid ja disainerid	3471	468	734	164	161	59,04	49,92	decorators and commercial designers
ringhäälingu-, televisiooni- jm teadustajad	3472	176	...	165	...	52,07	...	radio, television and other announcers
varietee-, restorani-, tänava- jm muusikud, lauljad ja tantsijad	3473	133	107	156	159	30,88	43,45	street, night-club and related musicians, singers and dancers
tsirkuseartistid	3474	-	-	-	-	-	-	clowns, magicians, acrobats and related associate professionals
sportlased ja sporditöötajad	3475	763	350	143	161	45,01	35,57	athletes, sportspersons and related associate professionals
Usutöötajad	3480	237	...	166	...	30,09	...	Religious associate professionals
AMETNIKUD	4	7 021	25 911	161	160	45,97	37,62	CLERKS
Sekretärid ja kontorimasinatele töötajad	4110	197	4 532	163	160	46,77	38,79	Secretaries and keyboard-operating clerks
stenograafid ja masinakirjutajad	4111	-	97	-	159	-	33,80	stenographers and typists
faksi- jm operaatorid	4112	...	-	...	-	...	-	word-processor and related operators
andmesisestajad	4113	123	1 158	164	158	40,12	40,16	data entry operators
arvutus-, postitus- jms masinate operaatorid	4114	calculating-machine operators
sekretärid	4115	68	3 268	162	161	57,05	38,47	secretaries

Tabel 16 Täis- ja osalise töötajaga töötajate töötatud tunnid ja keskmine brutotunnitasu ametiala järgi, oktoober 2005

Table 16 Hours of work and average hourly gross earnings of full-time and part-time employees by occupation, October 2005 Järg — Cont.

Ametiala	Kood Code	Töötajate keskmine arv		Töötatud tunnid töötaja kohta		Tunnitasu, krooni		Occupation
		mehed	naised	mehed	naised	mehed	naised	
		Average number of employees		Hours of work per person		Hourly gross earnings, kroons		
		males	females	males	females	males	females	
Arvestusametnikud	4120	176	2 756	150	160	36,06	39,24	Numerical clerks
arvepidamis- ja raamatupidamisametnikud	4121	176	2 672	150	161	36,06	39,14	accounting and bookkeeping clerks
statistika- ja rahandusametnikud	4122	-	...	-	...	-	...	statistical and finance clerks
Varustus- ja transpordiametnikud	4130	4 708	5 844	161	162	46,66	37,56	Material-recording and transport clerks
laoametnikud	4131	2 877	3 230	160	163	42,85	35,56	stock clerks
tootmisega seotud ametnikud	4132	460	917	165	160	53,40	40,50	production clerks
transpordiametnikud	4133	1 371	1 697	161	162	52,28	39,83	transport clerks
Raamatukogu-, posti- jms ametnikud	4140	371	2 654	159	161	49,99	32,19	Library, mail and related clerks
raamatukoguametnikud ja kartoteegi- või registripidajad	4141	86	1 402	157	161	43,89	30,18	library and filing clerks
posti sorteerijad ja kättetoimetajad	4142	159	1 048	159	161	39,41	33,37	mail carriers and sorting clerks
korrektorid, kodeerijad jms ametnikud	4143	127	204	160	157	67,25	40,21	coding, proof-reading and related clerks
kirjaabilised	4144	-	-	-	-	-	-	scribes and related workers
Muud kontoriametnikud	4190	444	2 270	163	154	38,54	34,81	Other office clerks
Kassapidajad, laeurid jms ametnikud	4210	866	5 974	160	158	45,80	39,21	Cashiers, tellers and related clerks
kassapidajad ja piletimüüjad	4211	111	3 065	159	157	47,12	33,74	cashiers and ticket clerks
laeurid pangas ja postkontoris	4212	234	2 199	154	157	46,58	44,09	tellers and other counter clerks
kihlvedude vahendajad ja krupjeed	4213	412	539	160	159	43,60	44,12	bookmakers and croupiers
pandimajapidajad ja rahalaenajad	4214	pawnbrokers and money-lenders
võlgade sissenõudjad, maksukogujad jms ametnikud	4215	...	157	...	168	...	60,46	debt-collectors and related workers
Teabeteenistuse ametnikud	4220	258	1 879	166	160	47,07	38,54	Client information clerks
reisibüroode ametnikud ja sõidupiletite müüjad	4221	...	211	...	166	...	46,52	travel agency and related clerks
registraatorid ja teabeametnikud	4222	178	1 294	167	162	46,46	34,84	receptionists and information clerks
telefonioperaatorid	4223	...	374	...	149	...	47,49	telephone switchboard operators
TEENINDUS- JA MÜÜGITÖÖTAJAD	5	16 463	46 997	162	157	35,74	28,18	SERVICE WORKERS AND SHOP AND MARKET SALES WORKERS
Reisiteenindajad	5110	275	1 313	148	157	52,08	45,15	Travel attendants and related workers
reisijate teenindajad, stjuuardid ja stjuardessid	5111	193	1 063	155	157	59,36	46,34	travel attendants and travel stewards
kontrolörid ja konduktorid	5112	77	137	131	162	32,49	40,49	transport conductors
giidid	5113	...	112	...	156	...	39,81	travel guides
Majapidajad ja toitlustusteenindajad	5120	2 314	10 476	159	156	37,37	28,12	Housekeeping and restaurant services workers
majapidajad jms teenindajad	5121	381	1 933	160	157	26,75	27,16	housekeepers and related workers
kokad	5122	1 011	5 074	163	159	39,97	27,47	cooks
kelnerid, ettekandjad ja baarmenid	5123	922	3 469	153	150	38,91	29,71	waiters, waitresses and bartenders
Isikuhooldustöötajad	5130	348	7 888	168	161	24,95	23,32	Personal care and related workers

Tabel 16 Täis- ja osalise töötajaga töötajate töötatud tunnid ja keskmine brutotunnitasu ametiala järgi, oktoober 2005

Table 16 Hours of work and average hourly gross earnings of full-time and part-time employees by occupation, October 2005 Järg — Cont.

Ametiala	Kood Code	Töötajate keskmine arv		Töötatud tunnid töötaja kohta		Tunnitasu, krooni		Occupation
		mehed	naised	mehed	naised	mehed	naised	
		Average number of employees		Hours of work per person		Hourly gross earnings, kroons		
		males	females	males	females	males	females	
lapsehoidjad ja kasvatajaabid kodus või lasteasutuses	5131	...	2 431	...	159	...	20,69	child-care workers
hooldustöötajad meditsiinasutuses	5132	218	3 873	172	162	26,38	25,15	institution-based personal care workers
hooldustöötajad kodus	5133	68	1 481	167	162	20,98	22,71	home-based personal care workers
mujal liigitamata isikuhooldustöötajad	5139	...	103	...	151	...	24,04	personal care and related workers not elsewhere classified
Muud isikuteenindajad	5140	...	973	...	158	...	27,75	Other personal services workers
iluteenindajad	5141	...	910	..	157	...	28,51	hairdressers, barbers, beauticians and related workers
ajaviiteseltsilised ja teenrid	5142	-	-	-	-	-	-	companions and valets
surnumatjad ja kremeerijad	5143	undertakers and embalmers
mujal liigitamata muud isikuteenindajad	5149	other personal services workers not elsewhere classified
Astroloogid, ennustajad jms töötajad	5150	-	-	-	-	-	-	Astrologers, fortune-tellers and related workers
astroloogid jm töötajad	5151	-	-	-	-	-	-	astrologers and related workers
ennustajad, hiromandid jms töötajad	5152	-	-	-	-	-	-	fortune-tellers, palmists and related workers
Kaitseteenindajad	5160	9 096	2 189	164	161	33,11	32,17	Protective services workers
tuletõrjujad ja päästjad	5161	1 668	...	157	...	30,48	...	fire-fighters
politseinikud	5162	1 223	429	148	156	45,24	43,36	police officers
vangivalvurid	5163	710	526	164	158	36,82	37,75	prison guards
mujal liigitamata kaitseteenindajad	5169	5 495	1 223	169	165	31,02	26,06	protective services workers not elsewhere classified
Modellid	5210	Fashion and other models
Müüjad ja demonstraatorid	5220	4 342	23 030	161	157	40,64	29,04	Shop salespersons and demonstrators
Kioski- ja välimüüjad	5230	...	1 126	...	160	...	18,90	Stall and market salespersons
PÕLLUMAJANDUSE JA KALANDUSE OSKUSTÖÖLISED	6	2 214	2 874	159	156	33,66	31,45	SKILLED AGRICULTURAL AND FISHERY WORKERS
Turule orienteeritud aia- ja põllusaaduste kasvatajad	6110	359	340	161	162	23,64	26,04	Market gardeners and crop growers
põllusaaduste ja köögiviljakasvatajad	6111	161	65	155	155	26,81	27,17	field crop and vegetable growers
puuvilja- ja marjakasvatajad	6112	-	...	-	...	-	...	tree and shrub crop growers
aednikud	6113	183	267	166	164	20,45	26,03	gardeners, horticultural and nursery growers
segakultuuride kasvatajad	6114	mixed-crop growers
Turule orienteeritud loomakasvatajad ja mesinikud	6120	876	2 284	154	156	34,02	32,78	Market-oriented animal producers and related workers
loomakasvatajad	6121	579	1 887	154	158	30,96	32,02	dairy and livestock producers
kodulinnukasvatajad	6122	-	127	-	123	-	53,57	poultry producers

Tabel 16 Täis- ja osalise töötajaga töötajate töötatud tunnid ja keskmine brutotunnitasu ametiala järgi, oktoober 2005

Table 16 Hours of work and average hourly gross earnings of full-time and part-time employees by occupation, October 2005 Järg — Cont.

Ametiala	Kood Code	Töötajate keskmine arv		Töötatud tunnid töötaja kohta		Tunnitasu, krooni		Occupation
		mehed	naised	mehed	naised	mehed	naised	
		Average number of employees		Hours of work per person		Hourly gross earnings, kroons		
		males	females	males	females	males	females	
mesinikud	6123	apiarists and sericulturists
segaloomakasvatavad	6124	99	149	143	160	29,95	28,84	mixed-animal producers
mujal liigitamata turule orienteeritud loomakasvatavad	6129	171	94	156	151	44,40	37,38	market-oriented animal producers and related workers not elsewhere classified
Turule orienteeritud põllusaaduste kasvatavad ja loomakasvatavad	6130	163	189	161	158	27,23	24,68	Market-oriented crop and animal producers
Metsanduse oskustöölised	6140	563	61	162	152	44,70	34,30	Forestry and related workers
metsanduse oskustöölised	6141	563	61	162	152	44,70	34,30	forestry workers and loggers
puusõpõletajad ja tärpentinidestilleerijad	6142	-	-	-	-	-	-	charcoal burners and related workers
Kalandustöötajad ja jahimehed	6150	253	-	168	-	26,55	-	Fishery workers, hunters and trappers
veeloomade ja -taimede kasvatavad	6151	-	-	-	-	-	-	aquatic-life cultivation workers
sisevete- ja rannapüügikalurid	6152	119	-	168	-	19,32	-	inland and coastal waters fishery workers
avamerekalurid	6153	120	-	169	-	34,68	-	deep-sea fishery workers
jahimehed	6154	...	-	...	-	...	-	hunters and trappers
Talunikud ja kalapüüdjad ainult elatuseks	6210	-	-	-	-	-	-	Subsistence agricultural and fishery workers
OSKUS- JA KÄSITÖÖLISED	7	60 121	19 457	156	154	47,22	31,94	CRAFT AND RELATED TRADES WORKERS
Kaevurid, lõhkajad, kivilõikajad ja kiviraidurid	7110	776	...	111	...	81,75	...	Miners, shotfirers, stone cutters and carvers
kaevurid ja kivimurrutöölised	7111	...	-	...	-	...	-	miners and quarry workers
lõhkajad ja õhkijad	7112	173	-	121	-	73,33	-	shotfirers and blasters
kiviraidurid ja -lõikajad	7113	92	...	147	...	43,61	...	stone splitters, cutters and carvers
Üldehitustöölised	7120	12 592	329	155	152	46,04	38,88	Building frame and related trades workers
kohalikust materjalist ehitajad	7121	346	-	152	-	33,16	-	builders, traditional materials
müürsepad	7122	486	...	155	...	47,57	...	bricklayers and stonemasons
betoonijad ja betoonpindade viimistlejad	7123	1 202	...	159	...	67,87	...	concrete placers, concrete finishers and related workers
puusepad	7124	1 941	...	154	...	42,66	...	carpenters and joiners
mujal liigitamata üldehitustöölised	7129	8 618	249	154	158	44,08	34,13	building frame and related trades workers not elsewhere classified
Põhiehitustöid tegevad ehitustöölised	7130	7 206	189	159	144	54,05	27,56	Building finishers and related trades workers
katusekatjad	7131	155	...	164	...	52,80	...	roofers
põrandategijad ja plaatijad	7132	413	-	166	-	54,36	-	floor layers and tile setters
krohvijad	7133	401	...	158	...	67,76	...	plasterers
isoleerijad	7134	297	...	148	...	39,16	...	insulation workers
klaasijad	7135	171	...	167	...	45,75	...	glaziers
torulukksepad	7136	3 341	...	157	...	62,83	...	plumbers and pipe fitters

Tabel 16 Täis- ja osalise töøjaga töötajate töötatud tunnid ja keskmine brutotunnitasu ametiala järgi, oktoober 2005

Table 16 Hours of work and average hourly gross earnings of full-time and part-time employees by occupation, October 2005 Järg — Cont.

Ametiala	Kood Code	Töötajate keskmine arv		Töötatud tunnid töötaja kohta		Tunnitasu, krooni		Occupation
		mehed	naised	mehed	naised	mehed	naised	
		Average number of employees		Hours of work per person		Hourly gross earnings, kroons		
		males	females	males	females	males	females	
elektrikud	7137	2 428	83	161	146	42,33	26,84	building and related electricians
Maalrid ja ehitustarindite puhastajad	7140	1 323	890	152	156	48,68	35,97	Painters, building structure cleaners and related trades workers
maalrid jms töölised	7141	644	750	156	156	50,70	36,71	painters and related workers
tööstustoodete värvijad	7142	667	140	148	153	47,31	31,95	varnishers and related painters
ehitustarindite puhastajad	7143	...	-	...	-	...	-	building structure cleaners
Metallivaluvormide valmistajad, keevitajad, lehtmetsa töötajad, metallkonstruktsioonide valmistajad ja tuukrid	7210	7 531	214	155	143	51,54	36,63	Metal moulders, welders, sheetmetal workers, structural-metal preparers, and related trades workers
valuvormide ja kärnade valmistajad	7211	94	...	157	...	44,09	...	metal moulders and coremakers
keevitajad ja leeklõikajad	7212	4 123	...	155	...	55,50	...	welders and flamecutters
lehtmetsa töötajad	7213	940	114	154	144	50,23	34,91	sheet-metal workers
Metallkonstruktsioonide valmistajad	7214	2 123	...	153	...	44,59	...	structural-metal preparers and erectors
troppijad ja trossijätkajad	7215	251	-	156	-	52,19	-	riggers and cable splicers
allveetöölised	7216	-	-	-	-	-	-	underwater workers
Sepad, tööriistavalmistajad jms	7220	4 219	113	155	150	44,42	34,78	Blacksmiths, tool-makers and related trades workers
töölised								
sepad, vasara- ja stantsisepad	7221	164	...	153	...	37,65	...	blacksmiths, hammer-smiths and forging-press workers
tööriistavalmistajad jms	7222	2 019	...	152	...	43,91	...	tool-makers and related workers
töölised								
tööpinkide seadistajad	7223	1 547	...	157	...	46,68	...	machine-tool setters and setter-operators
metallihvijad ja -poleerijad, tööriistateritajad	7224	490	...	159	...	41,52	...	metal wheel-grinders, polishers and tool sharpeners
Masinate mehaanikud ja lukksepad	7230	10 534	...	158	...	43,62	...	Machinery mechanics and fitters
mootorsõidukite mehaanikud ja lukksepad	7231	5 334	...	159	...	42,77	...	motor vehicle mechanics and fitters
lennumasinate mootorite mehaanikud ja lukksepad	7232	aircraft engine mechanics and fitters
põllumajandus- ja tööstusmasinate ning veesõidukite mehaanikud ja lukksepad	7233	5 173	...	156	...	44,43	...	agricultural- or industrial-machinery mechanics and fitters
Elektri- ja elektroonikaseadmete mehaanikud ja koostajad	7240	5 823	1 370	155	153	51,45	33,68	Electrical and electronic equipment mechanics and fitters
elektrikud ja elektromehaanikud	7241	4 186	232	155	163	53,01	41,53	electrical mechanics and fitters
elektroonikaseadmete koostajad	7242	318	1 112	150	151	47,79	31,81	electronics fitters
elektroonikaseadmete mehaanikud ja hooldajad	7243	289	...	165	...	42,87	...	electronics mechanics and servicers
telegraafi- ja telefoniseadmete paigaldajad ja hooldajad	7244	98	...	161	...	41,93	...	telegraph and telephone installers and servicers

Tabel 16 Täis- ja osalise töötajaga töötajate töötatud tunnid ja keskmine brutotunnitasu ametiala järgi, oktoober 2005

Table 16 Hours of work and average hourly gross earnings of full-time and part-time employees by occupation, October 2005 Järg — Cont.

Ametiala	Kood Code	Töötajate keskmine arv		Töötatud tunnid töötaja kohta		Tunnitasu, krooni		Occupation
		mehed	naised	mehed	naised	mehed	naised	
		Average number of employees		Hours of work per person		Hourly gross earnings, kroons		
		males	females	males	females	males	females	
elektriliini paigaldajad, remontijad ja kaablimontöörid	7245	933	-	154	-	49,50	-	electrical line installers, repairers and cable jointers
Metalli jms materjalide täppistöölised	7310	287	...	158	...	50,14	...	Precision workers in metal and related materials
täppsiiristade valmistajad ja parandajad	7311	124	...	160	...	47,68	...	precision-instrument makers and repairers
muusikariistade valmistajad ja häälestajad	7312	132	...	154	...	57,06	...	musical- instrument makers and tuners
juveeli- ja väärismetallitöölised	7313	jewellery and precious-metal workers
Savi-, portselani- ja klaasimeistrid jms töölised	7320	76	...	158	...	45,80	...	Potters, glass-makers and related trades workers
savi- ja portselanimeistrid	7321	abrasive wheel formers, potters and related workers
klaasilõikajad, -lihvijad ja -viimistlejad	7322	68	...	159	...	46,82	...	glass-makers, cutters, grinders and finishers
klaasigraveerijad ja -sõovitajad	7323	...	-	...	-	...	-	glass engravers and etchers
klaasi, keraamika jms materjalide dekoratiivmaalijad	7324	-	-	-	-	-	-	glass, ceramics and related decorative painters
Käsitöölised, kes kasutavad puitu, riiet, nahka jms materjale	7330	268	604	162	160	60,46	25,19	Handicraft workers in wood, textile, leather and related materials
käsitöölised, kes kasutavad puitu, kivi jms materjale	7331	246	248	162	153	63,20	25,27	handicraft workers in wood and related materials
käsitöölised, kes kasutavad riiet, nahka jms materjale	7332	...	356	...	165	...	25,13	handicraft workers in textile, leather and related materials
Trüki-, foto-, köite- jms töölised	7340	411	407	168	155	60,14	38,80	Printing and related trades workers
ladujad, küljendajad jms töölised	7341	272	184	168	154	65,33	46,00	compositors, typesetters and related workers
stereotüpidid ja elektrotüpidid	7342	-	-	-	-	-	-	stereotypers and electrotypers
graveerijad ja sõovitajad	7343	printing engravers and etchers
fotograafid ja fotograafiaga seotud töölised	7344	67	...	168	...	54,69	...	photographic and related workers
kõitjad ja kõitmisega seotud töölised	7345	...	141	...	161	...	29,47	bookbinders and related workers
siidtrüki-, ploki- ja tekstiiltrükkijad	7346	silk-screen, block and textile printers
Toiduainete töötajad	7410	1 642	4 684	158	156	41,62	33,51	Food processing and related trades workers
liha- ja kalatöötajad	7411	1 164	1 925	157	149	41,82	35,47	butchers, fishmongers and related food preparers
pagarid, kondiitrid ja maiustusevalmistajad	7412	396	2 220	158	157	40,89	32,51	bakers, pastry-cooks and confectionery makers
piimatöötajad	7413	...	307	...	182	...	30,61	dairy-products makers
puu- ja köögivilja ning marjade töötajad	7414	...	225	...	160	...	32,02	fruit, vegetable and related preservers

Tabel 16 Täis- ja osalise töötajaga töötajate töötatud tunnid ja keskmine brutotunnitasu ametiala järgi, oktoober 2005

Table 16 Hours of work and average hourly gross earnings of full-time and part-time employees by occupation, October 2005 Järg — Cont.

Ametiala	Kood Code	Töötajate keskmine arv		Töötatud tunnid töötaja kohta		Tunnitasu, krooni		Occupation
		mehed	naised	mehed	naised	mehed	naised	
		Average number of employees		Hours of work per person		Hourly gross earnings, kroons		
		males	females	males	females	males	females	
toidu ja jookide degusteerijad ja hindajad	7415	food and beverage tasters and graders
tubakatootjad ja tubakatoodete valmistajad	7416	-	-	-	-	-	-	tobacco preparers and tobacco products makers
Puidutöötajad, tiserid jms töölised	7420	6 429	2 486	157	158	39,38	33,39	Wood treaters, cabinet-makers and related trades workers
puidutöötajad	7421	2 680	1 733	154	157	38,30	32,67	wood treaters
tiserid jms töölised	7422	2 501	373	160	161	39,66	35,06	cabinet-makers and related workers
puidutöötuspinkide seadistajad ja seadistajad-operaatorid	7423	1 147	370	160	161	42,46	35,39	woodworking-machine setters and setter-operators
punujad, harjategijad jms töölised	7424	102	...	166	...	25,66	...	basketry weavers, brush makers and related workers
Tekstiilitöölised, õmblejad, polsterdajad jms töölised	7430	824	7 548	155	152	35,35	29,37	Textile, garment and related trades workers
tekstiilkiu ettevalmistajad	7431	...	64	...	165	...	28,85	fibre preparers
kangrud, kudujad jms töölised	7432	...	913	...	151	...	30,58	weavers, knitters and related workers
rätsepääd, õmblejad ja kübarategijad	7433	...	308	...	151	...	25,70	tailors, dress-makers and hatters
köösnerid jms töölised	7434	furriers and related workers
tekstiil-, nahk- jms toodete lekaalitegijad ja juurdelõikajad	7435	114	651	156	156	39,12	33,48	textile, leather and related pattern-makers and cutters
õmblejad, tikkijad jms töölised	7436	351	5 487	152	151	26,12	28,73	sewers, embroiderers and related workers
polsterdajad jms töölised	7437	223	117	154	148	49,69	37,26	upholsterers and related workers
Toorkarusnaha-, naha- ja jalatsitöölised	7440	181	458	166	148	31,98	32,84	Pelt, leather and shoemaking trades workers
toorkarusnaha ettevalmistajad ja parkalid	7441	99	105	162	170	29,47	32,42	pelt dressers, tanners and fellmongers
jalatsivalmistajad	7442	81	354	172	141	34,85	32,99	shoe makers and related workers
SEADME- JA MASINA- OPERAATORID	8	43 584	18 645	160	152	43,12	34,42	PLANT AND MACHINE OPERATORS AND ASSEMBLERS
Mäeseadmete operaatorid	8110	229	137	165	136	63,55	32,02	Mining and mineral-processing plant operators
mäemasinate operaatorid	8111	54	...	172	...	53,22	...	mining-plant operators
kivitöötlusmasinate operaatorid	8112	136	135	163	135	64,20	32,21	mineral-ore- and stone- processing-plant operators
puurimismasinate operaatorid	8113	...	-	...	-	...	-	well drillers and borers and related workers
Metallitootmise ja töötlemise operaatorid	8120	254	...	159	...	53,07	...	Metal-processing-plant operators
maagi ja metallisulatusahjude operaatorid	8121	ore and metal furnace operators
metallisulatajad, -valajad ja -valtsijad	8122	metal melters, casters and rolling-mill operators
metalli termotöötuse operaatorid	8123	75	...	161	...	60,26	...	metal-heat-treating-plant operators
profiilmetalli tõmbajad ja pressijad	8124	120	-	166	-	56,45	-	metal drawers and extruders

Tabel 16 Täis- ja osalise töøjaga töötajate töötatud tunnid ja keskmine brutotunnitasu ametiala järgi, oktoober 2005

Table 16 Hours of work and average hourly gross earnings of full-time and part-time employees by occupation, October 2005 Järg — Cont.

Ametiala	Kood Code	Töötajate keskmine arv		Töötatud tunnid töötaja kohta		Tunnitasu, krooni		Occupation
		mehed	naised	mehed	naised	mehed	naised	
		Average number of employees		Hours of work per person		Hourly gross earnings, kroons		
		males	females	males	females	males	females	
Keemiatoodete operaatorid	8220	447	643	157	145	42,87	34,64	Chemical-products machine operators
ravimite ja hügieenivahendite tootmise operaatorid	8221	pharmaceutical- and toiletry-products machine operators
laskemoona, tuletikkude ja lõhkeainete tootmise operaatorid	8222	ammunition- and explosive-products machine operators
metalli viimistlus-, plateerimis- ja galvaanimismasinade operaatorid	8223	metal finishing-, plating- and coating-machine operators
fotomaterjali tootmise operaatorid	8224	-	...	-	...	-	...	photographic-products machine operators
muud keemiatoodete operaatorid	8229	379	499	158	146	41,73	33,78	chemical-products machine operators not elsewhere classified
Kummi- ja plasttoodete operaatorid	8230	1 508	727	157	157	50,08	40,14	Rubber- and plastic-products machine operators
kummitoodete operaatorid	8231	298	189	161	169	52,79	38,57	rubber-products machine operators
plasttoodete operaatorid	8232	1 210	539	157	153	49,40	40,74	plastic-products machine operators
Puittoodete operaatorid	8240	1 345	485	160	152	44,54	30,43	Wood-products machine operators
Trüki-, köite- ja pabertoodete operaatorid	8250	674	443	159	161	53,41	38,58	Printing-, binding- and paper-products machine operators
trükioperaatorid	8251	366	215	158	161	59,70	39,10	printing-machine operators
köiteoperaatorid	8252	101	175	169	163	50,83	37,33	bookbinding-machine operators
pabertoodete operaatorid	8253	206	53	154	150	43,34	40,84	paper-products machine operators
Tekstiil-, karusnahk- ja nahktoodete operaatorid	8260	805	6 352	153	151	35,52	29,12	Textile-, fur- and leather-products machine operators
ettevalmistus-, ketrus- ja poolimisoperaatorid	8261	291	598	147	133	34,57	30,96	fibre-preparing-, spinning- and winding-machine operators
riide- ja silmuskudumis- masinade operaatorid	8262	...	461	...	138	...	29,21	weaving- and knitting-machine operators
masinõmblejad	8263	...	3 934	...	152	...	29,86	sewing-machine operators
pleegitus-, värvimis- ja keemilise puhastuse operaatorid	8264	313	905	152	160	36,43	24,03	bleaching-, dyeing- and cleaning-machine operators
karusnaha ja naha ettevalmistuse operaatorid	8265	-	...	-	...	-	...	fur- and leather-preparing-machine operators
jalatsitootmise operaatorid	8266	shoemaking- and related machine operators
muud tekstiil-, karusnaha- ja nahktoodete operaatorid	8269	96	429	169	157	37,36	30,49	textile-, fur- and leather-products machine operators not elsewhere classified
Toiduainete jms toodete operaatorid	8270	915	1 027	152	143	42,36	32,17	Food and related products machine operators

Tabel 16 Täis- ja osalise töøjajaga töötajate töötatud tunnid ja keskmine brutotunnitasu ametiala järgi, oktoober 2005
Table 16 Hours of work and average hourly gross earnings of full-time and part-time employees by occupation, October 2005 Järg — Cont.

Ametiala	Kood Code	Töötajate keskmine arv		Töötatud tunnid töötaja kohta		Tunnitasu, krooni		Occupation
		mehed	naised	mehed	naised	mehed	naised	
		Average number of employees		Hours of work per person		Hourly gross earnings, kroons		
		males	females	males	females	males	females	
liha- ja kalatöötluste operaatorid	8271	375	213	153	148	47,68	35,48	meat- and fish-processing-machine operators
piimatöötluste operaatorid	8272	170	351	138	139	36,66	34,50	dairy-products machine operators
teravilja- ja vürtsiveskite operaatorid	8273	grain- and spice-milling-machine operators
pagari-, teravilja- ja šokolaaditoodete ning maiustuste operaatorid	8274	...	280	...	152	...	25,75	baked-goods, cereal and chocolate-products machine operators
puu- ja köögivilja, marjade ning pähklite töötlemise operaatorid	8275	...	-	...	-	...	-	fruit-, vegetable- and nut-processing-machine operators
suhkrutootmise operaatorid	8276	-	-	-	-	-	-	sugar production machine operators
tee-, kohvi- ja kakaotöötluste operaatorid	8277	-	-	-	-	-	-	tea-, coffee- and cocoa-processing-machine operators
alkoholi ja karastusjookide operaatorid	8278	277	171	159	133	42,13	34,74	brewers-, wine and other beverage machine operators
tubakatöötluste operaatorid	8279	-	-	-	-	-	-	tobacco production machine operators
Koostajad	8280	2 022	5 030	149	148	48,85	39,81	Assemblers
mehaaniliste seadmete koostajad	8281	150	...	148	...	60,88	...	mechanical-machinery assemblers
elektriseadmete koostajad	8282	338	1 379	158	162	54,58	43,70	electrical-equipment assemblers
elektronikaseadmete koostajad	8283	433	2 419	134	137	37,09	39,10	electronic-equipment assemblers
metall-, kummi- ja plastitoodete koostajad	8284	557	579	153	155	53,05	38,24	metal-, rubber- and plastic-products assemblers
puit- vms toodete koostajad	8285	204	258	143	153	34,01	39,46	wood and related products assemblers
naha-, papp- ja tekstiilitoodete koostajad	8286	paperboard, textile and related products assemblers
segatoodete koostajad	8287	282	290	153	154	57,82	30,69	mixed products assemblers
Teised operaatorid	8290	952	871	161	156	50,09	37,62	Other machine operators and assemblers
Veduri- ja rongijuhid ning raudtee liiklustöötajad	8310	1 225	135	169	178	53,21	24,58	Locomotive-engine drivers and related workers
veduri- ja rongijuhid	8311	883	-	168	-	56,56	-	locomotive-engine drivers
raudtee liiklustöötajad	8312	343	135	171	178	44,71	24,58	railway brakemen, signallers and shunters
Mootorsõidukijuhid	8320	18 198	448	162	159	37,70	38,41	Motor-vehicle drivers
mootorrattajuhid	8321	-	-	-	-	-	-	motorcycle drivers
sõidu- ja pakiautojuhid	8322	4 129	85	160	156	33,95	27,44	car, taxi and van drivers
bussi- ja trammijuhid	8323	3 485	346	171	160	36,06	41,72	bus and tram drivers
veoautojuhid	8324	10 585	...	160	...	39,75	...	heavy truck and lorry drivers
Põllumajandus- jm liikurmasinate juhid	8330	8 239	628	161	156	48,00	39,81	Agricultural and other mobile-plant operators

Tabel 16 Täis- ja osalise tööajaga töötajate töötatud tunnid ja keskmine brutotunnitasu ametiala järgi, oktoober 2005

Table 16 Hours of work and average hourly gross earnings of full-time and part-time employees by occupation, October 2005 Järg — Cont.

Ametiala	Kood Code	Töötajate keskmine arv		Töötatud tunnid töötaja kohta		Tunnitasu, krooni		Occupation
		mehed	naised	mehed	naised	mehed	naised	
		Average number of employees		Hours of work per person		Hourly gross earnings, kroons		
		males	females	males	females	males	females	
farmi- ja metsatööseadmete juhid	8331	2 827	141	161	159	39,06	36,34	motorised farm and forestry plant operators
maaparandus-, tee- jms masinate juhid	8332	2 649	...	162	...	52,62	...	earth-moving- and related plant operators
kraana-, tõstuki- jm tõsteseadmete juhid	8333	2 362	452	161	154	54,53	41,41	crane, hoist and related plant operators
autotõstukijuhid	8334	401	...	157	...	41,58	...	lifting-truck operators
Laeva tekimeeskond jms töötajad	8340	654	...	172	...	48,64	...	Ships' deck crews and related workers
LIHTTÖÖLISED	9	20 544	28 783	157	158	31,07	22,75	ELEMENTARY OCCUPATIONS
Välimüüjad jms töötajad	9110	...	237	...	140	...	35,50	Street vendors and related workers
toidukaupade kandemüüjad	9111	-	-	-	-	-	-	street food vendors
mittetoidukaupade kandemüüjad	9112	-	-	-	-	-	-	street vendors, non-food products
majast majja müüjad ja telefonimüügi agendid	9113	...	237	...	140	...	35,50	door-to-door and telephone salespersons
Saapapuhastajad jm tänavateenindajad	9120	-	-	-	-	-	-	Shoe cleaning and other street services elementary occupations
Kodu- jms abilised, koristajad ja pesupesijad	9130	1 371	15 976	160	160	22,09	20,80	Domestic and related helpers, cleaners and launderers
koduabilised ja korterikoristajad	9131	-	-	-	-	-	-	domestic helpers and cleaners
abilised ja koristajad kontoris, hotellis jms asutustes	9132	1 371	15 941	160	160	22,09	20,77	helpers and cleaners in offices, hotels and other establishments
pesupesijad ja triikijad	9133	-	...	-	...	-	...	hand-launderers and pressers
Majahoidjad, kütjad, pesijad	9140	2 803	2 566	160	162	22,03	19,96	Building caretakers, window and related cleaners
majahoidjad	9141	2 531	2 402	160	162	21,06	19,69	building caretakers
sõidukite, akende jms pesijad	9142	271	164	160	152	31,11	24,20	vehicle, window and related cleaners
Käskjalad, pakikandjad, uksehoidjad jms töölised	9150	4 049	3 207	164	160	21,67	20,14	Messengers, porters, doorkeepers and related workers
käskjalad, pakikandjad ja teadete kättetoimetajad	9151	...	515	...	153	...	21,56	messengers, package and luggage porters and deliverers
uksehoidjad, valvurid jms töölised	9152	3 997	2 692	164	161	21,59	19,88	doorkeepers, watchpersons and related workers
müügi- ja parkimis-automaatide rahakogujad, arvestikontrolörid jms töölised	9153	-	-	-	-	-	-	vending-machine money collectors, meter readers and related workers
Prügivedajad ja tootmishoonete koristajad	9160	446	808	157	157	28,13	23,01	Garbage collectors and related labourers
prügivedajad	9161	72	...	162	...	31,99	...	garbage collectors

Tabel 16 Täis- ja osalise tööajaga töötajate töötatud tunnid ja keskmine brutotunnitasu ametiala järgi, oktoober 2005
Table 16 Hours of work and average hourly gross earnings of full-time and part-time employees by occupation, October 2005 Järg — Cont.

Ametiala	Kood Code	Töötajate keskmine arv		Töötatud tunnid töötaja kohta		Tunnitasu, krooni		Occupation
		mehed	naised	mehed	naised	mehed	naised	
		Average number of employees		Hours of work per person		Hourly gross earnings, kroons		
		males	females	males	females	males	females	
pühkijad jms töölised	9162	374	801	156	157	27,36	23,07	sweepers and related labourers
Lihttöölised põllumajanduses, kalanduses jms aladel	9210	1 050	508	149	157	27,08	25,57	Agricultural, fishery and related labourers
põllumajanduse lihttöölised	9211	644	446	147	158	26,88	25,93	farm-hands and labourers
metsanduse lihttöölised	9212	377	...	152	...	26,05	...	forestry labourers
kalanduse ja jahinduse lihttöölised	9213	fishery, hunting and trapping labourers
Mäe- ja ehituslihttöölised	9310	2 236	...	144	...	38,61	...	Mining and construction labourers
kaevanduse ja karjääri lihttöölised	9311	246	...	113	...	41,08	...	mining and quarrying labourers
teede, tammide jms ehitamise ja korrashoiu lihttöölised	9312	848	...	155	...	49,23	...	construction and maintenance labourers: roads, dams, and similar constructions
ehituslihttöölised	9313	1 143	...	143	...	29,70	...	building construction labourers
Tootmislihttöölised	9320	3 287	4 617	152	151	33,82	30,73	Manufacturing labourers
koostamise ja sorteerimise lihttöölised	9321	1 948	1 944	153	153	32,45	31,40	assembling labourers
käsitsipakkijad, pesijad jms lihttöölised	9322	1 340	2 674	150	150	35,86	30,23	hand packers and other manufacturing labourers
Veolihttöölised	9330	5 298	769	158	160	42,15	32,50	Transport labourers and freight handlers
käsi- või pedaalsõidukijuhid	9331	285	...	155	...	53,72	...	hand or pedal vehicle drivers
loomveokijuhid	9332	-	-	-	-	-	-	drivers of animal-drawn vehicles and machinery
transporditöölised ja laadijad	9333	5 013	768	159	160	41,51	32,49	freight handlers
Relvajõud	0	Armed forces

MEES- JA NAISTÖÖTAJATE TUNNITASUD AMETIALA PEARÜHMA, HARIDUSTASEME, VANUSE, TÖÖSTAAŽI, LEPINGU LIIGI JA TEGEVUSALA JÄRGI

Andmed on esitatud 2005. aasta oktoobri vaatluste põhjal ning hõlmavad ettevõtteid, asutusi ja organisatsioone.

Keskmine brutotunnitasu on esitatud täis- ja osalise tööajaga töötajate kohta, töövõtulepingulisi töötajaid need ei kajasta. Allpool toodud töötajate osatähtsuse arvutamisel ühel tegevusalal, ametiala pearühmas jne kasutati töötajate keskmist arvu, taandatud täistööajale.

Kõige suurem ja väiksem keskmine brutotunnitasu ametiala pearühma, haridustaseme, vanuse, ettevõttes, asutuses või organisatsioonis töötamise staaži, lepingu liigi ja tegevusala järgi

- Võrreldes keskmist tunnitasu ametiala pearühma ja tegevusala järgi oli **kõige suurem meestöötajate tunnitasu** finantsvahenduse juhtivtöötajatel — **198,06 krooni**. Finantsvahenduse meesjuhtivtöötajaid oli finantsvahenduse töötajatest 5,4%.
Kõige väiksem meestöötajate tunnitasu oli hariduse tegevusala lihttöölistel — **19,58 krooni**. Hariduse meeslihttöölisi oli haridustöötajatest 3,1%.
 Keskmist tunnitasu ametiala pearühma ja tegevusala järgi võrreldes oli **kõige suurem naistöötajate tunnitasu** metsamajanduse tippspetsialistidel — **118,97 krooni**. Metsamajanduse naistippspetsialiste oli metsamajanduse töötajatest 2,1%. 2005. aasta oktoobris oli **kõige väiksem naistöötajate tunnitasu** hariduse tegevusala lihttöölistel — **18,47 krooni**. Hariduse naislihttöölisi oli haridustöötajatest 10,8%.
 Keskmised brutotunnitasud on esitatud joonistel 15–18.
 Kui võrrelda töötajate keskmist tunnitasu ametiala pearühma ja tegevusala järgi, oli **kõige suurem tunnitasu** finantsvahenduse juhtivtöötajatel — **157,25 krooni**. Finantsvahenduse juhtivtöötajaid oli finantsvahenduse töötajatest 10,6%.
Kõige väiksem tunnitasu oli hariduse tegevusala lihttöölistel — **18,72 krooni**. Hariduse lihttöölisi oli haridustöötajatest 13,9%.
 Keskmised brutotunnitasud on esitatud tabelis 17.
- Kui võrrelda keskmist tunnitasu haridustaseme ja tegevusala järgi, oli **kõige suurem meestöötajate tunnitasu** tervishoiu ja sotsiaalhoolekande tegevusala doktoritel — **153,69 krooni**. Tervishoiu ja sotsiaalhoolekande meesdoktoreid oli tervishoiu ja sotsiaalhoolekande töötajatest 0,9%.
Kõige väiksem meestöötajate tunnitasu oli kinnisvara, rentimise ja äritegevuse põhihariduseta töötajatel — **20,04 krooni**. Kinnisvara, rentimise ja äritegevuse põhihariduseta meestöötajaid oli kinnisvara, rentimise ja äritegevuse töötajatest 0,1%.
 Keskmist tunnitasu haridustaseme ja tegevusala järgi võrreldes oli **kõige suurem naistöötajate tunnitasu** tervishoiu ja sotsiaalhoolekande tegevusala doktoritel — **116,26 krooni**. Tervishoiu ja sotsiaalhoolekande naisdoktoreid oli tervishoiu ja sotsiaalhoolekande töötajatest 0,7%.
 Vaadeldud perioodil oli **kõige väiksem naistöötajate tunnitasu** hariduse tegevusala põhihariduseta töötajatel — **18,47 krooni**. Hariduse tegevusala põhihariduseta naistöötajaid oli hariduse töötajatest 0,3%.
 Võrreldes töötajate keskmist tunnitasu haridustaseme ja tegevusala järgi oli **kõige suurem tunnitasu** tervishoiu ja sotsiaalhoolekande tegevusala doktoritel — **137,05 krooni**. Tervishoiu ja sotsiaalhoolekande doktoreid oli tervishoiu ja sotsiaalhoolekande töötajatest 1,6%.
Kõige väiksem tunnitasu oli hariduse tegevusala põhiharidusega töötajatel — **19,99 krooni**. Hariduse tegevusala põhiharidusega töötajaid oli haridustöötajatest 5,1%.

Keskmsed brutotunnitasud on esitatud tabelis 18.

- Keskmist tunnitasu vanuserühma ja tegevusala järgi võrreldes oli **kõige suurem meestöötajate tunnitasu** finantsvahenduse tegevusala 30–39-aastastel töötajatel — **170,12 krooni**. Sellises vanuses finantsvahenduse meestöötajaid oli finantsvahenduse töötajatest 8,4%.

Kõige väiksem meestöötajate tunnitasu oli hotellide ja restoranide tegevusala 60-aastastel ja vanematel töötajatel — **26,96 krooni**. Sellises vanuses hotellide ja restoranide meestöötajaid oli hotellide ja restoranide töötajatest 0,9%.

Keskmist tunnitasu vanuserühma ja tegevusala järgi võrreldes oli **kõige suurem naistöötajate tunnitasu** finantsvahenduse tegevusala 50–59-aastastel töötajatel — **75,97 krooni**. Finantsvahenduse 50–59-aastasi naistöötajaid oli finantsvahenduse töötajatest 6,5%.

2005. aasta oktoobris oli **kõige väiksem naistöötajate tunnitasu** hotellide ja restoranide tegevusala 60-aastastel ja vanematel töötajatel — **22,59 krooni**. Vastavas vanuses hotellide ja restoranide naistöötajaid oli hotellide ja restoranide töötajatest 4,0%.

Kui võrrelda töötajate keskmist tunnitasu vanuserühma ja tegevusala järgi, oli **kõige suurem tunnitasu** finantsvahenduse tegevusala 30–39-aastastel töötajatel — **96,80 krooni**. Finantsvahenduse 30–39-aastasi töötajaid oli finantsvahenduse töötajatest 34,4%.

Kõige väiksem tunnitasu oli hotellide ja restoranide tegevusala 60-aastastel ja vanematel töötajatel — **23,43 krooni**. Sellises vanuses hotellide ja restoranide töötajaid oli hotellide ja restoranide töötajatest 4,9%.

Keskmsed brutotunnitasud on esitatud tabelis 19.

- Tööstaaži ettevõttes, asutuses või organisatsioonis mõõdeti täisaastates. Seda arvestati alates töötaja töösuhte sõlmimise hetkest praeguse tööandja juures. Töösuhte peatumise aeg (vähem kui aasta) arvestati tööstaaži hulka. Töösuhte loeti mittekatkenuks ettevõtte, asutuse või organisatsiooni reorganiseerimise, alluvuse, omaniku või omaniku liigi muutumise tõttu.

Keskmist tunnitasu tööstaažirühma ja tegevusala järgi võrreldes oli **kõige suurem meestöötajate tunnitasu** finantsvahenduse tegevusala 10–14-aastase tööstaažiga töötajatel — **182,82 krooni**. Sellise tööstaažiga finantsvahenduse meestöötajaid oli finantsvahenduse töötajatest 2,5%.

Vaadeldud perioodil oli **kõige väiksem meestöötajate tunnitasu** metsamajanduse tegevusala alla üheaastase tööstaažiga töötajatel — **24,79 krooni**. Vastava tööstaažiga metsamajanduse meestöötajaid oli metsamajanduse töötajatest 9,0%. Võrreldes keskmist tunnitasu tööstaažirühma ja tegevusala järgi oli **kõige suurem naistöötajate tunnitasu** finantsvahenduse tegevusala 10–14-aastase tööstaažiga töötajatel — **95,12 krooni**. Vastava tööstaažiga finantsvahenduse naistöötajaid oli finantsvahenduse töötajatest 7,9%.

Kõige väiksem naistöötajate tunnitasu oli kalapüügi tegevusala 1–5-aastase tööstaažiga töötajatel — **28,64 krooni**. Sellise tööstaažiga kalapüügi naistöötajaid oli kalapüügi töötajatest 10,7%.

Kui võrrelda töötajate keskmist tunnitasu tööstaažirühma ja tegevusala järgi, oli **kõige suurem tunnitasu** finantsvahenduse tegevusala 10–14-aastase tööstaažiga töötajatel — **116,92 krooni**. Sellise tööstaažiga finantsvahenduse töötajaid oli finantsvahenduse töötajatest 10,4%.

Kõige väiksem tunnitasu oli kalapüügi tegevusala 10–14-aastase tööstaažiga töötajatel — **25,62 krooni**. Vastava tööstaažiga kalapüügi töötajaid oli kalapüügi töötajatest 18,0%.

Keskmsed brutotunnitasud on esitatud tabelis 20.

- 2005. aasta vaatlusega uuriti ka töötaja lepingu liiki. Tegemist võis olla määramata tähtajaga töölepinguga (töösuhtega) või määratud tähtajaga töölepinguga (töösuhtega).

Kui võrrelda keskmist tunnitasu lepingu liigi ja tegevusala järgi, oli **kõige suurem meestöötajate tunnitasu** finantsvahenduse tegevusala tähtajalise lepinguga töötajatel — **234,01 krooni**. Finantsvahenduse tähtajalise lepinguga meestöötajaid oli finantsvahenduse töötajatest 0,7%.

Kõige väiksem meestöötajate tunnitasku oli metsamajanduse tegevusala tähtajalise lepinguga töötajatel — **25,64 krooni**. Metsamajanduse tähtajalise lepinguga meestöötajaid oli metsamajanduse töötajatest 3,6%.

Võrreldes keskmist tunnitasku lepingu liigi ja tegevusala järgi oli **kõige suurem naistöötajate tunnitasku** finantsvahenduse tegevusala tähtajatu lepinguga töötajatel — **66,88 krooni**. Finantsvahenduse tähtajatu lepinguga naistöötajaid oli finantsvahenduse töötajatest 73,4%.

2005. aasta oktoobris oli **kõige väiksem naistöötajate tunnitasku** hotellide ja restoranide tegevusala tähtajalise lepinguga töötajatel — **23,05 krooni**.

Hotellide ja restoranide tähtajalise lepinguga naistöötajaid oli hotellide ja restoranide töötajatest 5,8%.

Töötajate keskmist tunnitasku lepingu liigi ja tegevusala järgi võrreldes oli **kõige suurem tunnitasku** finantsvahenduse tegevusala tähtajalise lepinguga töötajatel — **101,93 krooni**. Finantsvahenduse tähtajalise lepinguga töötajaid oli finantsvahenduse töötajatest 3,0%.

Kõige väiksem tunnitasku oli hotellide ja restoranide tegevusala tähtajalise lepinguga töötajatel — **24,29 krooni**. Hotellide ja restoranide tegevusala tähtajalise lepinguga töötajaid oli hotellide ja restoranide töötajatest 6,5%.

Keskmsed brutotunnitaskud on esitatud tabelis 21.

Kõige suurem ja väiksem keskmine brutotunnitasku haridustaseme, vanuse ja ametiala pearühma järgi

- Võrreldes keskmist tunnitasku haridustaseme ja ametiala pearühma järgi oli **kõige suurem meestöötajate tunnitasku** seadusandjate, kõrgemate ametnike ja juhtide pearühma doktoritel — **131,47 krooni**. Seadusandjate, kõrgemate ametnike ja juhtide pearühma meesdoktooreid oli seadusandjate, kõrgemate ametnike ja juhtide pearühma töötajatest 0,9%.

2005. aasta oktoobris oli **kõige väiksem meestöötajate tunnitasku** lihttöölise pearühma põhihariduseta töötajatel — **24,10 krooni**. Lihttöölise pearühma põhihariduseta meestöötajaid oli lihttöölise pearühma töötajatest 1,1%.

Keskmist tunnitasku haridustaseme ja ametiala pearühma järgi võrreldes oli **kõige suurem naistöötajate tunnitasku** seadusandjate, kõrgemate ametnike ja juhtide pearühma doktoritel — **100,40 krooni**. Seadusandjate, kõrgemate ametnike ja juhtide pearühma naisdoktooreid oli seadusandjate, kõrgemate ametnike ja juhtide pearühma töötajatest 0,1%.

Kõige väiksem naistöötajate tunnitasku oli lihttöölise pearühma põhiharidusega töötajatel — **22,13 krooni**. Lihttöölise pearühma põhiharidusega naistöötajaid oli lihttöölise pearühma töötajatest 12,9%.

Kui võrrelda töötajate keskmist tunnitasku haridustaseme ja ametiala pearühma järgi, oli **kõige suurem tunnitasku** seadusandjate, kõrgemate ametnike ja juhtide pearühma doktoritel — **127,37 krooni**. Seadusandjate, kõrgemate ametnike ja juhtide pearühma doktooreid oli seadusandjate, kõrgemate ametnike ja juhtide pearühma töötajatest 1,0%.

Kõige väiksem tunnitasku oli teenindus- ja müügitöötajate pearühma põhihariduseta töötajatel — **22,39 krooni**. Teenindus- ja müügitöötajate pearühma põhihariduseta töötajaid oli teenindus- ja müügitöötajate töötajatest 0,4%. Keskmsed brutotunnitaskud on esitatud tabelis 22.

- Keskmist tunnitasku vanuserühma ja ametiala pearühma järgi võrreldes oli **kõige suurem meestöötajate tunnitasku** seadusandjate, kõrgemate ametnike ja juhtide pearühma 30–39-aastastel töötajatel — **96,97 krooni**. Seadusandjate, kõrgemate ametnike ja juhtide pearühma 30–39-aastasi meestöötajaid oli seadusandjate, kõrgemate ametnike ja juhtide pearühma töötajatest 19,6%.

Kõige väiksem meestöötajate tunnitasku oli lihttöölise pearühma 60-aastastel ja vanematel töötajatel — **22,28 krooni**. Sellises vanuses lihttöölise pearühma meestöötajaid oli lihttöölise pearühma töötajatest 8,1%.

Võrreldes keskmist tunnitasku vanuserühma ja ametiala pearühma järgi oli **kõige suurem naistöötajate tunnitasku** seadusandjate, kõrgemate ametnike ja juhtide

pearühma 30–39-aastastel töötajatel — **80,54 krooni**. Seadusandjate, kõrgemate ametnike ja juhtide pearühma 30–39-aastasi naistöötajaid oli seadusandjate, kõrgemate ametnike ja juhtide pearühma töötajatest 9,4%.

Vaadeldud perioodil oli **kõige väiksem naistöötajate tunnitasu** lihttöölise pearühma 60-aastastel ja vanematel töötajatel — **20,28 krooni**. Vastavas vanuses lihttöölise pearühma naistöötajaid oli lihttöölise pearühma töötajatest 13,0%.

Kui võrrelda töötajate keskmist tunnitasu vanuserühma ja ametiala pearühma järgi, oli **kõige suurem tunnitasu** seadusandjate, kõrgemate ametnike ja juhtide pearühma 30–39-aastastel töötajatel — **91,71 krooni**. Seadusandjate, kõrgemate ametnike ja juhtide pearühma 30–39-aastasi töötajaid oli seadusandjate, kõrgemate ametnike ja juhtide pearühma töötajatest 29,0%.

Kõige väiksem tunnitasu oli lihttöölise pearühma 60-aastastel ja vanematel töötajatel — **21,04 krooni**. Selles vanuses lihttöölise pearühma töötajaid oli lihttöölise pearühma töötajatest 21,1%.

Keskmsed brutotunnitasud on esitatud tabelis 23.

Ametiala pearühmade keskmise brutotunnitahu suhe seadusandjate, kõrgemate ametnike ja juhtide brutotunnitahusse põhitegevusala järgi

Selles kogumikus on eraldi võrreldud meeste ja naiste ametiala pearühmade keskmise tunnitahu suhet vastavalt mees- ja naisjuhtivtöötajate^a tunnitahusse põhitegevusala järgi.

2005. aasta oktoobris ilmnis väiksem ja suurim suhe **meesjuhtivtöötajate** tunnitahusse järgmistes valdkondades: tervishoiu ja sotsiaalhoolekande lihttöölise tunnitahu oli juhtivtöötajate tunnitahust ainult 18,1%, metsamajanduse tippspetsialistide tunnitahu oli aga juhtivtöötajate tunnitahust 135,1%.

Väiksem ja suurim suhe **naisjuhtivtöötajate** tunnitahusse avaldus järgmistes valdkondades: elektrienergia-, gaasi- ja veevarustuse lihttöölise tunnitahu oli juhtivtöötajate tunnitahust vaid 21,7%, metsamajanduse tippspetsialistide tunnitahu oli aga juhtivtöötajate tunnitahust 171,2%.

Tabel I **Tippspetsialistide suurim ja väiksem tunnitahu suhe seadusandjate, kõrgemate ametnike ja juhtide tunnitahusse** (vt ka joonis 19)

Mehed		Naised	
Tegevusala	Suhe %	Tegevusala	Suhe %
Metsamajandus	135,1	Metsamajandus	171,2
Muu ühiskonna-, sotsiaal- ja isikuteenindus	67,0	Avalik haldus ja riigikaitse; kohustuslik sotsiaalkindlustus	76,8

Tabel J **Keskastme spetsialistide ja tehnikute suurim ja väiksem tunnitahu suhe seadusandjate, kõrgemate ametnike ja juhtide tunnitahusse** (vt ka joonis 20)

Mehed		Naised	
Tegevusala	Suhe %	Tegevusala	Suhe %
Kinnisvara, rentimine ja äritegevus	113,2	Põllumajandus ja jahindus	93,7
Tervishoid ja sotsiaalhoolekanne	38,4	Avalik haldus ja riigikaitse; kohustuslik sotsiaalkindlustus	52,2

Tabel K **Ametnike suurim ja väiksem tunnitahu suhe seadusandjate, kõrgemate ametnike ja juhtide tunnitahusse** (vt ka joonis 21)

Mehed		Naised	
Tegevusala	Suhe %	Tegevusala	Suhe %
Hotellid ja restoranid	72,5	Põllumajandus ja jahindus	69,3
Finantsvahendus	23,3	Tervishoid ja sotsiaalhoolekanne	40,0

^a Seadusandjad, kõrgemad ametnikud ja juhid.

Tabel L **Teenindus- ja müügitöötajate suurim ja väikseim tunnitasku suhe seadusandjate, kõrgemate ametnike ja juhtide tunnitaskusse** (vt ka joonis 22)

Mehed		Naised	
Tegevusala	Suhe %	Tegevusala	Suhe %
Hotellid ja restoranid	58,2	Veondus, laondus ja side	56,6
Tervishoid ja sotsiaalhoolekanne	25,5	Haridus	33,5

Tabel M **Oskus- ja käsitöölise suurim ja väikseim tunnitasku suhe seadusandjate, kõrgemate ametnike ja juhtide tunnitaskusse** (vt ka joonis 23)

Mehed		Naised	
Tegevusala	Suhe %	Tegevusala	Suhe %
Kinnisvara, rentimine ja äritegevus	76,6	Põllumajandus ja jahindus	63,4
Haridus	29,1	Elektrienergia-, gaasi- ja veevarustus	39,7

Tabel N **Seadme- ja masinaoperaatorite suurim ja väikseim tunnitasku suhe seadusandjate, kõrgemate ametnike ja juhtide tunnitaskusse** (vt ka joonis 24)

Mehed		Naised	
Tegevusala	Suhe %	Tegevusala	Suhe %
Ehitus	73,2	Põllumajandus ja jahindus	95,7
Tervishoid ja sotsiaalhoolekanne	27,6	Haridus	29,5

Tabel O **Lihttöölise suurim ja väikseim tunnitasku suhe seadusandjate, kõrgemate ametnike ja juhtide tunnitaskusse** (vt ka joonis 25)

Mehed		Naised	
Tegevusala	Suhe %	Tegevusala	Suhe %
Põllumajandus ja jahindus	51,1	Põllumajandus ja jahindus	59,2
Tervishoid ja sotsiaalhoolekanne	18,1	Elektrienergia-, gaasi- ja veevarustus	21,7

Naiste tunnitasu suhe meeste tunnitassusse ametiala pearühma ja tegevusala järgi

Võrreldes meeste ja naiste tunnitasu ametiala pearühma ja tegevusala järgi, selgub, et 2005. aasta oktoobris ilmnis väikseim ja suurim suhe järgmistes valdkondades: kinnisvara, rentimise ja äritegevuse keskastme spetsialistide ja tehnikute naistöötajate tunnitasu oli meeste tunnitassust ainult 46,5% (meestel 96,15 ja naistel 44,74 krooni), metsamajanduse naistippspetsialistidel oli see aga 1,2 korda suurem kui meestel (meestel 96,60 ja naistel 118,97 krooni).

2005. aastal oli naiste tunnitasu suhe meeste tunnitassusse ametiala pearühma järgi **suurim ja väikseim** järgmistel tegevusaladel.

Tabel P

Seadusandjad, kõrgemad ametnikud ja juhid		Tippspetsialistid	
Tegevusala	Suhe %	Tegevusala	Suhe %
Metsamajandus	97,2	Metsamajandus	123,2
Finantsvahendus	57,2	Ehitus	65,2

(vt ka joonis 26)

Tabel R

Keskastme spetsialistid ja tehnikud		Ametnikud	
Tegevusala	Suhe %	Tegevusala	Suhe %
Hotellid ja restoranid	103,2	Tervishoid ja sotsiaalhoolekanne	103,8
Kinnisvara, rentimine ja äritegevus	46,5	Muu ühiskonna-, sotsiaal- ja isikuteenindus	75,5

(vt ka joonis 27)

Tabel S

Teenindus- ja müügitöötajad		Oskus- ja käsitöölised	
Tegevusala	Suhe %	Tegevusala	Suhe %
Kinnisvara, rentimine ja äritegevus	111,4	Tervishoid ja sotsiaalhoolekanne	106,7
Haridus	68,1	Kinnisvara, rentimine ja äritegevus	49,7

(vt ka joonis 28)

4

Tabel T

Seadme- ja masinaoperaatorid		Lihttöölised	
Tegevusala	Suhe %	Tegevusala	Suhe %
Põllumajandus ja jahindus	107,1	Mäetööstus	97,2
Mäetööstus	58,4	Kalapüük	56,2

(vt ka joonis 29)

KOKKUVÖTE

- Võrreldes tegevusalade (kõik ametiala pearühmad kokku) keskmisi brutotunnitasusid oli naiste tunnitasi väiksem kui meestel, välja arvatud metsamajanduses, kus naiste tunnitasi oli 1,1 korda suurem kui meestel (meestel 48,68 krooni, naistel 54,42 krooni). Naisi oli metsamajanduse töötajatest 17,3%.

Kõige suurem erinevus meeste ja naiste tunnitasi oli finantsvahenduses. Naiste tunnitasi oli meeste tunnitasust 54,1% (meestel 123,37 ja naistel 66,73 krooni). Naisi oli finantsvahenduse töötajatest 75,8%.

Kõige väiksem erinevus meeste ja naiste tunnitasi oli avaliku halduse ja riigikaitse; kohustusliku sotsiaalkindlustuse tegevusalal, kus naiste tunnitasi oli meeste tunnitasust 92,4% (meestel 56,07 ja naistel 51,79 krooni). Naisi oli avaliku halduse ja riigikaitse; kohustusliku sotsiaalkindlustuse tegevusala töötajatest 51,1%.

Vt ka joonis 30.

- Ametiala pearühmade keskmisi brutotunnitasusid võrreldes jäeldub, et kõigis üheksas pearühmas (kõik tegevusalad kokku) oli naiste tunnitasi meeste tunnitasust väiksem.

Kõige suurem erinevus meeste ja naiste tunnitasi oli keskastme spetsialistide ja tehnikute pearühmas, kus naiste tunnitasi oli meeste tunnitasust 67,2% (meestel 67,73 ja naistel 45,54 krooni). Naisi oli keskastme spetsialistide ja tehnikute pearühma töötajatest 64,2%.

Kõige väiksem erinevus meeste ja naiste tunnitasi oli põllumajanduse ja kalanduse oskustöölise pearühmas. Naiste tunnitasi oli meeste tunnitasust 93,4% (meestel 33,66 ja naistel 31,45 krooni). Naisi oli põllumajanduses ja kalanduse oskustöölise pearühmas 56,5%.

Vt ka joonis 31.

- Kui võrrelda keskmist brutotunnitasu haridustaseme järgi, võib öelda, et kõigil haridustasemetel oli naiste tunnitasi meeste tunnitasust väiksem.

Kõige suurem erinevus meeste ja naiste tunnitasi oli kesktaseme kutseharidusega töötajatel. Naiste tunnitasi oli meeste tunnitasust 68,5% (meestel 47,90 ja naistel 32,83 krooni). Naisi oli kesktaseme kutseharidusega töötajatest 43,9%.

Kõige väiksem erinevus meeste ja naiste tunnitasi oli põhihariduseta töötajatel, kus naiste tunnitasi oli meeste tunnitasust 77,5% (meestel 34,24 ja naistel 26,53 krooni). Naisi oli põhihariduseta töötajatest 38,0%.

Vt ka joonis 32.

- Keskmist brutotunnitasu vanuserühma järgi võrreldes selgub, et kõigis vanuserühmades oli naiste tunnitasi meeste tunnitasust väiksem.

Kõige suurem erinevus meeste ja naiste tunnitasi oli 30–39-aastastel töötajatel. Naiste tunnitasi oli meeste tunnitasust 71,6% (meestel 63,77 krooni ja naistel 45,68 krooni). Naisi oli 30–39-aastastest töötajatest 50,1%.

Kõige väiksem erinevus meeste ja naiste tunnitasi oli 29-aastaste ja nooremate töötajate vanuserühmas, kus naiste tunnitasi oli meeste tunnitasust 81,8% (meestel 51,54 ja naistel 42,17 krooni). Naisi oli 29-aastaste ja nooremate vanuserühma töötajatest 45,7%.

Vt ka joonis 33.

- Võrreldes keskmist brutotunnitasu tööstaaži järgi ettevõttes, asutuses ja organisatsioonis, nähtub, et kõigis tööstaažirühmades oli naiste tunnitasi meeste tunnitasust väiksem.

Kõige suurem erinevus meeste ja naiste tunnitasi oli 6–9-aastase tööstaažiga töötajatel. Naiste tunnitasi oli meeste tunnitasust 70,3% (meestel 62,75 ja naistel 44,14 krooni). Naisi oli 6–9-aastase tööstaažiga töötajatest 51,4%.

Kõige väiksem erinevus meeste ja naiste tunnitasku oli 20–29-aastase tööstaažiga töötajatel, kus naiste tunnitasku oli meeste tunnitaskust 77,6% (meestel 58,32 ja naistel 45,24 krooni). Naisi oli 20–29-aastase tööstaažiga töötajatest 67,1%.

Vt ka joonis 34.

- Kui võrrelda keskmist brutotunnitasku lepingu liigi järgi, järeldub, et nii tähtajatu kui ka tähtajalise lepinguga naistöötajate brutotunnitasku oli meeste tunnitaskust väiksem, sest naistöötajate tunnitasku oli meestöötajate tunnitaskust vastavalt 74,8% ja 72,6%. Naisi oli tähtajatu ja tähtajalise lepinguga töötajatest vastavalt 52,0% ja 51,1%. Tähtajalise lepinguga töötajaid oli 5,6% töötajate koguarvust.

Küsitatud ettevõtetest, asutustest ja organisatsioonidest vastas 2005. aasta oktoobris 80,1%.

HOURLY EARNINGS OF MALE AND FEMALE EMPLOYEES BY MAJOR GROUPS OF OCCUPATIONS, LEVEL OF EDUCATION, AGE GROUP, LENGTH OF SERVICE IN THE ENTERPRISE, INSTITUTION AND ORGANISATION, TYPE OF EMPLOYMENT CONTRACT AND ECONOMIC ACTIVITIES

The data presented below include information based on the October survey of enterprises, institutions and organisations, 2005.

The average hourly gross earnings of full-time and part-time employees have been presented below. Employees with contract of agreement have been excluded. In calculations of the share of employees in economic activity and in major groups of occupations, etc. the number of employees in full-time units was used.

The highest and lowest average hourly gross earnings by major groups of occupations, level of education, age group, length of service in the enterprise, institution and organisation, type of employment contract and economic activities

- Comparing the average hourly earnings by major groups of occupations and economic activities, **the highest hourly earnings of male employees** were in the group of managers of financial intermediation — **198.06 kroons**. The share of male managers in the total number of employees of financial intermediation was 5.4%.

*At the same time **the lowest hourly earnings of male employees** were in the group of elementary occupations of education — **19.58 kroons**. The share of male employees in elementary occupations of education in the total number of employees of education was 3.1%.*

*Comparing the average hourly earnings by major groups of occupations and economic activities, **the highest hourly earnings of female employees** were in the group of female professionals of forestry — **118.97 kroons**. The share of female professionals in the total number of employees of forestry was 2.1%.*

*In October 2005 **the lowest hourly earnings of female employees** were in the group of elementary occupations of education — **18.47 kroons**. The share of female employees of elementary occupations of education in the total number of employees of education was 10.8%.*

Average hourly gross earnings have been presented in Charts 15–18.

*Comparing the average hourly earnings of employees by major groups of occupations and economic activities, **the highest hourly earnings** were in the group of managers of financial intermediation — **157.25 kroons**. The share of managers in the total number of employees of financial intermediation was 10.6%.*

*At the same time **the lowest hourly earnings** were in the group of elementary occupations of education — **18.72 kroons**. The share of employees of elementary occupations of education in the total number of employees of education was 13.9%.*

Average hourly gross earnings have been presented in Table 17.

- Comparing the average hourly earnings by level of education and economic activities, **the highest hourly earnings of males** were in the group of male doctors of health and social work — **153.69 kroons**. The share of male doctors of health and social work in the total number of employees of health and social work was 0.9%.

***The lowest hourly earnings of males** were in the group of employees without basic education in real estate, renting and business activities — **20.04 kroons**. The share of male employees without basic education of real estate, renting and business activities in the total number of employees of real estate, renting and business activities was 0.1%.*

Comparing the average hourly earnings by level of education and economic activities, **the highest hourly earnings of females** were in the group of female doctors of health and social work — **116.26 kroons**. The share of female doctors of health and social work in the total number of employees of health and social work was 0.7%.

At the same time **the lowest hourly earnings of females** were of females without basic education of education activity — **18.47 kroons**. The share of female employees without basic education of education activity in the total number of employees of education activity was 0.3%.

Comparing the average hourly earnings of employees by level of education and economic activities, **the highest hourly earnings** were in the group of doctors of health and social work — **137.05 kroons**. The share of doctors of health and social work in the total number of employees of health and social work was 1.6%.

At the same time **the lowest hourly earnings** were in the group of employees with basic education of education activity — **19.99 kroons**. The share of employees with basic education in the total number of employees of education activity was 5.1%.

Average hourly gross earnings have been presented in Table 18.

- Comparing the average hourly earnings by age group and economic activities, **the highest hourly earnings of male employees** were in the group of financial intermediation of employees aged 30–39 — **170.12 kroons**. The share of male employees of financial intermediation of this age group in the total number of employees of financial intermediation was 8.4%.

The lowest hourly earnings of male employees were in the group of hotels and restaurants activities of employees aged 60 and more — **26.96 kroons**. The share of male employees of hotels and restaurants of this age group in the total number of employees of hotels and restaurants was 0.9%.

Comparing the average hourly earnings of females by age group and economic activities, **the highest hourly earnings of female employees** were in the group of financial intermediation of employees aged 50–59 — **75.97 kroons**. The share of female employees of financial intermediation of this age group in the total number of employees of financial intermediation was 6.5%.

In October 2005 **the lowest hourly earnings of female employees** were in the group of hotels and restaurants activities of employees aged 60 and more — **22.59 kroons**.

The share of female employees of hotels and restaurants of age group 60 and more in the total number of employees of hotels and restaurants was 4.0%.

Comparing the average hourly earnings of employees by age group and economic activities, **the highest hourly earnings** were in the group of financial intermediation of employees aged 30–39 — **96.80 kroons**. The share of employees of financial intermediation aged 30–39 in the total number of employees of financial intermediation was 34.4%.

At the same time **the lowest hourly earnings** were in the group of hotels and restaurants activities of employees aged 60 and more — **23.43 kroons**. The share of employees of hotels and restaurants aged 60 and more in the total number of employees of hotels and restaurants was 4.9%.

Average hourly gross earnings have been presented in Table 19.

- The length of service in the enterprise, institution and organisation was measured in full years of service. The length of service relates to the period since the employee joined the enterprise. Where enterprises have been merged or there have been changes of ownership, the length of service does not break.

Comparing the average hourly earnings by length of service and economic activities, **the highest hourly earnings of male employees** were in the group of financial intermediation of employees with the length of service of 10–14 years — **182.82 kroons**. The share of male employees of financial intermediation with the length of service of 10–14 years in the total number of employees of financial intermediation was 2.5%.

In the period under observation, **the lowest hourly earnings of male employees** were in the group of forestry economic activity of employees with the length of service less than a year — **24.79 kroons**. The share of male employees of forestry with the length of service less than a year in the total number of employees of forestry was 9.0%.

Comparing the average hourly earnings of females by length of service and economic activities, **the highest hourly earnings of female employees** were in the group of financial intermediation of employees with the length of service of 10–14 years — **95.12 kroons**. The share of female employees of financial intermediation with the length of service of 10–14 years in the total number of employees of financial intermediation was 7.9%.

The lowest hourly earnings of female employees were in the group of fishing employees with the length of service of 1–5 years — **28.64 kroons**. The share of females of fishing with the length of service of 1–5 years in the total number of employees of fishing was 10.7%.

Comparing the average hourly earnings of employees by length of service and economic activities, **the highest hourly earnings** were in the group of financial intermediation of employees with the length of service of 10–14 years — **116.92 kroons**. The share of employees of financial intermediation with the length of service of 10–14 years in the total number of employees of financial intermediation was 10.4%.

At the same time **the lowest hourly earnings** were in the group of fishing of employees with the length of service of 10–14 years — **25.62 kroons**. The share of employees of fishing with the length of service of 10–14 years in the total number of employees of fishing was 18.0%.

Average hourly gross earnings have been presented in Table 20.

- In October 2005 the type of employment contract was measured with the survey on the level of employee. The type of employment contract was divided as follows: indefinite duration and fixed duration.

Comparing the average hourly earnings of males by type of employment contract and economic activities, **the highest hourly earnings of male employees** were in the group of financial intermediation of employees with fixed duration contract — **234.01 kroons**. The share of male employees of financial intermediation with fixed duration contract in the total number of employees of financial intermediation was 0.7%.

The lowest hourly earnings of male employees were in the group of forestry of employees with fixed duration contract — **25.64 kroons**. The share of male employees with fixed duration contract of forestry in the total number of employees of forestry was 3.6%.

Comparing the average hourly earnings of females by type of employment contract and economic activities, **the highest hourly earnings of female employees** were in the group of financial intermediation of employees with indefinite duration contract — **66.88 kroons**. The share of female employees of financial intermediation with indefinite duration contract in the total number of employees of financial intermediation was 73.4%.

In October 2005 **the lowest hourly earnings of female employees** were in the group of hotels and restaurants of female employees with fixed duration contract — **23.05 kroons**. The share of female employees with fixed duration contract in the total number of employees of hotels and restaurants was 5.8%.

Comparing the average hourly earnings of employees by type of employment contract and economic activities, **the highest hourly earnings** were in the group of financial intermediation of employees with fixed duration contract — **101.93 kroons**. The share of employees with fixed duration contract in the total number of employees of financial intermediation was 3.0%.

The lowest hourly earnings were in the group of hotels and restaurants of employees with fixed duration contract — **24.29 kroons**. The share of employees with fixed duration contract in the total number of employees of hotels and restaurants was 6.5%.

Average hourly gross earnings have been presented in Table 21.

The highest and lowest average hourly gross earnings by level of education, age group and major groups of occupations

- Comparing the average hourly earnings of males by level of education and major groups of occupations, **the highest hourly earnings of male employees** were in the group of male doctors of legislators, senior officials and managers — **131.47 kroons**. The share of male doctors in the total number of employees of legislators, senior officials and managers was 0.9%.

At the same time **the lowest hourly earnings of male employees** were in the group of elementary occupations of male employees without basic education — **24.10 kroons**. The share of male employees without basic education in the total number of employees of elementary occupations was 1.1%.

Comparing the average hourly earnings of females by level of education and major groups of occupations, **the highest hourly earnings of female employees** were in the group of female doctors of legislators, senior officials and managers — **100.40 kroons**. The share of female doctors in the total number of employees of legislators, senior officials and managers was 0.1%.

At the same time **the lowest hourly earnings of female employees** were in the group of elementary occupations of female employees with basic education — **22.13 kroons**. The share of female employees with basic education in the total number of employees of elementary occupations was 12.9%.

Comparing the average hourly earnings of employees by level of education and major groups of occupations, **the highest hourly earnings** were in the group of doctors of legislators, senior officials and managers — **127.37 kroons**. The share of doctors in the total number of employees of legislators, senior officials and managers was 1.0%.

The lowest hourly earnings were in the group of service workers and shop and market sales workers of employees without basic education — **22.39 kroons**. The share of employees without basic education in the total number of employees of service workers and shop and market sales workers was 0.4%.

Average hourly gross earnings have been presented in Table 22.

- Comparing the average hourly earnings of males by age group and major groups of occupations, **the highest hourly earnings of male employees** were in the group of legislators, senior officials and managers aged 30–39 — **96.97 kroons**. The share of male employees of legislators, senior officials and managers aged 30–39 in the total number of employees of legislators, senior officials and managers was 19.6%.

The lowest hourly earnings of male employees were in the group of elementary occupations of employees aged 60 and more — **22.28 kroons**. The share of male employees of elementary occupations of the age group 60 and more in the total number of employees of elementary occupations was 8.1%.

Comparing the average hourly earnings of females by age group and major groups of occupations, **the highest hourly earnings of female employees** were in the group of legislators, senior officials and managers aged 30–39 — **80.54 kroons**. The share of female employees of legislators, senior officials and managers aged 30–39 in the total number of employees of legislators, senior officials and managers was 9.4%.

In the period under observation, **the lowest hourly earnings of female employees** were in the group of elementary occupations of employees aged 60 and more — **20.28 kroons**. The share of female employees aged 60 and more of the group of elementary occupations in the total number of employees of elementary occupations was 13.0%.

Comparing the average hourly earnings of employees by age group and major groups of occupations, **the highest hourly earnings** were in the group of legislators, senior officials and managers aged 30–39 — **91.71 kroons**. The share of employees of legislators, senior officials and managers aged 30–39 in the total number of employees of legislators, senior officials and managers was 29.0%.

The lowest hourly earnings were in the group of elementary occupations of employees aged 60 and more — 21.04 kroons. The share of employees aged 60 and more of the group of elementary occupations in the total number of employees of elementary occupations was 21.1%.

Average hourly gross earnings have been presented in Table 23.

Average hourly gross earnings of the major groups of occupations as a proportion of legislators', senior officials' and managers' average hourly gross earnings by economic activities

In this bulletin we compare the average hourly gross earnings of the major groups of occupations by males and females as a proportion of legislators', senior officials' and managers' average hourly gross earnings by economic activities, correspondingly.

The lowest and highest proportions in male managers' hourly earnings were in the following fields of economic activity: in October 2005 the hourly earnings of elementary occupations of health and social work as a proportion of male managers' hourly earnings were only 18.1%, at the same time the hourly earnings of professionals of forestry as a proportion of male managers' hourly earnings were 135.1%, correspondingly.

The lowest and highest proportions in female managers' hourly earnings were in the following fields of economic activity: in October 2005 the hourly earnings of elementary occupations of electricity, gas and water supply as a proportion of female managers' hourly earnings were only 21.7%, at the same time the hourly earnings of professionals of forestry as a proportion of females managers' hourly earnings were 171.2%, correspondingly.

Table I **Average hourly earnings of the professionals as the highest and lowest proportion of legislators', senior officials' and managers' average hourly earnings** (see also Chart 19)

Males		Females	
Economic activity	Proportion %	Economic activity	Proportion %
Forestry	135,1	Forestry	171,2
Other community, social and personal service activities	67,0	Public administration and defence; compulsory social security	76,8

Table J **Average hourly earnings of the technicians and associate professionals as the highest and lowest proportion of legislators', senior officials' and managers' average hourly earnings** (see also Chart 20)

Males		Females	
Economic activity	Proportion %	Economic activity	Proportion %
Real estate, renting and business activities	113,2	Agriculture and hunting	93,7
Health and social work	38,4	Public administration and defence; compulsory social security	52,2

Table K **Average hourly earnings of the clerks as the highest and lowest proportion of legislators', senior officials' and managers' average hourly earnings** (see also Chart 21)

Males		Females	
Economic activity	Proportion %	Economic activity	Proportion %
Hotels and restaurants	72,5	Agriculture and hunting	69,3
Financial intermediation	23,3	Health and social work	40,0

Table L *Average hourly earnings of the service workers and shop and market sales workers as the highest and lowest proportion of legislators', senior officials' and managers' average hourly earnings (see also Chart 22)*

<i>Males</i>		<i>Females</i>	
<i>Economic activity</i>	<i>Proportion %</i>	<i>Economic activity</i>	<i>Proportion %</i>
<i>Hotels and restaurants</i>	58,2	<i>Transport, storage and communication</i>	56,6
<i>Health and social work</i>	25,5	<i>Education</i>	33,5

Table M *Average hourly earnings of the craft and related trades workers as the highest and lowest proportion of legislators', senior officials' and managers' average hourly earnings (see also Chart 23)*

<i>Males</i>		<i>Females</i>	
<i>Economic activity</i>	<i>Proportion %</i>	<i>Economic activity</i>	<i>Proportion %</i>
<i>Real estate, renting and business activities</i>	76,6	<i>Agriculture and hunting</i>	63,4
<i>Education</i>	29,1	<i>Electricity, gas and water supply</i>	39,7

Table N *Average hourly earnings of the plant and machine operators and assemblers as the highest and lowest proportion of legislators', senior officials' and managers' average hourly earnings (see also Chart 24)*

<i>Males</i>		<i>Females</i>	
<i>Economic activity</i>	<i>Proportion %</i>	<i>Economic activity</i>	<i>Proportion %</i>
<i>Construction</i>	73,2	<i>Agriculture and hunting</i>	95,7
<i>Health and social work</i>	27,6	<i>Education</i>	29,5

Table O *Average hourly earnings of the elementary occupations as the highest and lowest proportion of legislators', senior officials' and managers' average hourly earnings (see also Chart 25)*

<i>Males</i>		<i>Females</i>	
<i>Economic activity</i>	<i>Proportion %</i>	<i>Economic activity</i>	<i>Proportion %</i>
<i>Agriculture and hunting</i>	51,1	<i>Agriculture and hunting</i>	59,2
<i>Health and social work</i>	18,1	<i>Electricity, gas and water supply</i>	21,7

Females' average hourly gross earnings as a proportion of males' average hourly gross earnings by major groups of occupations and economic activities

Comparing the average hourly gross earnings of males and females by occupations and economic activities, the biggest difference was: in October 2005 the average hourly earnings of females in the group of technicians and associate professionals of real estate, renting and business activities accounted for 46.5% of the males' average hourly earnings (males 96.15 kroons, females 44.74 kroons). At the same time the average hourly earnings of female professionals of forestry was 1.2 times higher than the males' average hourly earnings (males 96.60 kroons, females 118.97 kroons).

In 2005 the females' average hourly earnings as a proportion of the males' average hourly earnings by major groups of occupations was **the highest and lowest** in the following economic activities:

Table P

<i>Legislators, senior officials and managers</i>		<i>Professionals</i>	
<i>Economic activity</i>	<i>Proportion %</i>	<i>Economic activity</i>	<i>Proportion %</i>
<i>Forestry</i>	97,2	<i>Forestry</i>	123,2
<i>Financial intermediation</i>	57,2	<i>Construction</i>	65,2

(see also Chart 26)

Table R

<i>Technicians and associate professionals</i>		<i>Clerks</i>	
<i>Economic activity</i>	<i>Proportion %</i>	<i>Economic activity</i>	<i>Proportion %</i>
<i>Hotels and restaurants</i>	103,2	<i>Health and social work</i>	103,8
<i>Real estate, renting and business activities</i>	46,5	<i>Other community, social and personal service activities</i>	75,5

(see also Chart 27)

Table S

<i>Service workers and shop and market sales workers</i>		<i>Craft and related trades workers</i>	
<i>Economic activity</i>	<i>Proportion %</i>	<i>Economic activity</i>	<i>Proportion %</i>
<i>Real estate, renting and business activities</i>	111,4	<i>Health and social work</i>	106,7
<i>Education</i>	68,1	<i>Real estate, renting and business activities</i>	49,7

(see also Chart 28)

Table T

<i>Plant and machine operators and assemblers</i>		<i>Elementary occupations</i>	
<i>Economic activity</i>	<i>Proportion %</i>	<i>Economic activity</i>	<i>Proportion %</i>
<i>Agriculture and hunting</i>	107,1	<i>Mining and quarrying</i>	97,2
<i>Mining and quarrying</i>	58,4	<i>Fishing</i>	56,2

(see also Chart 29)

SUMMARY

- Comparing the average hourly gross earnings of males and females by economic activity (all major groups of occupations), the hourly earnings of females were lower than the males' average hourly gross earnings, except the forestry where the hourly earnings of females were 1.1 times higher than males' hourly earnings (males 48.68 kroons, females 54.42 kroons).

The share of females in the total number of employees of forestry was 17.3%.

The **biggest difference** in the average hourly earnings of males and females was in financial intermediation. The females' average hourly earnings as a proportion of males' average hourly earnings was 54.1% (males 123.37 kroons, females 66.73 kroons).

The share of females in the total number of employees of financial intermediation was 75.8%.

The **smallest difference** in the average hourly earnings of males and females was in public administration and defence; compulsory social security. The females' average hourly earnings as a proportion of males' average hourly earnings was 92.4% (males 56.07 kroons, females 51.79 kroons).

The share of females in the total number of employees of public administration and defence; compulsory social security was 51.1%.

See also Chart 30.

- Comparing the average hourly gross earnings of males and females by major occupational groups, the hourly earnings of females turn out to be lower than the males' hourly earnings.

The **biggest difference** in the hourly earnings of males and females was in the group of technicians and associate professionals. The females' average hourly earnings as a proportion of males' hourly earnings was 67.2% (males 67.73 kroons, females 45.54 kroons).

The share of females in the total number of employees of technicians and associate professionals was 64.2%.

The **smallest difference** in the average hourly earnings of males and females was in the group of skilled agricultural and fishery workers. The females' average hourly earnings as a proportion of males' average hourly earnings was 93.4% (males 33.66 kroons, females 31.45 kroons).

The share of females in the total number of employees of skilled agricultural and fishery workers was 56.5%.

See also Chart 31.

- Comparing the average hourly gross earnings of males and females by level of education, the hourly earnings of females turn out to be lower than the males' hourly earnings.

The **biggest difference** in the hourly earnings of males and females was in the group of employees with vocational secondary education. The females' average hourly earnings as a proportion of males' hourly earnings was 68.5% (males 47.90 kroons, females 32.83 kroons).

The share of females in the total number of employees with vocational secondary education was 43.9%.

The **smallest difference** in the average hourly earnings of males and females was in the group of employees without basic education. The females' average hourly earnings as a proportion of males' average hourly earnings was 77.5% (males 34.24 kroons, females 26.53 kroons).

The share of females in the total number of employees without basic education was 38.0%.

See also Chart 32.

- Comparing the average hourly gross earnings of males and females by age group, the hourly earnings of females were lower than the males' hourly earnings.

The **biggest difference** in the hourly earnings of males and females was in the age group of 30–39 years. The females' average hourly earnings as a proportion of males' hourly earnings was 71.6% (males 63.77 kroons, females 45.68 kroons).

The share of females in the total number of employees of the age group 30–39 was 50.1%.

The **smallest difference** in the average hourly earnings of males and females was in the age group of 29 years and less. The females' average hourly earnings as a proportion of males' average hourly earnings was 81.8% (males 51.54 kroons, females 42.17 kroons).

The share of females in the total number of the age group of 29 years and less was 45.7%.

See also Chart 33.

- Comparing the average hourly gross earnings of males and females by length of service, the hourly earnings of females were lower than the males' hourly earnings.

The **biggest difference** in the hourly earnings of males and females was among employees with the length of service of 6–9 years. The females' average hourly earnings as a proportion of males' hourly earnings was 70.3% (males 62.75 kroons, females 44.14 kroons).

The share of females in the total number of employees with the length of service of 6–9 years was 51.4%.

The **smallest difference** in the average hourly earnings of males and females was among employees with the length of service of 20–29 years. The females' average hourly earnings as a proportion of males' average hourly earnings was 77.6% (males 58.32 kroons, females 45.24 kroons).

The share of females in the total number of employees with the length of service of 20–29 years was 67.1%.

See also Chart 34.

- Comparing the average hourly gross earnings of males and females by the type of employment contract, the hourly earnings of females were lower than the males' hourly earnings.

The females' average hourly earnings as a proportion of males' average hourly earnings in case of indefinite duration contract was 74.8% and in case of fixed duration contract it was 72.6%.

The share of females in the total number of employees with indefinite duration contract and with fixed duration contract was 52.0% and 51.1%, respectively.

The share of employees with fixed duration contract in the total number of employees was 5.6%.

In October 2005 the response rate among the questioned enterprises, institutions and organisations was 80.1%.

Joonis 15 Täis- ja osalise töötajaga töötajate keskmine brutotunnitasu ametiala pearühma ja tegevusala järgi, oktoober 2005

Chart 15 Average hourly gross earnings of full-time and part-time employees by major groups of occupations and by economic activity, October 2005 (krooni — kroons)

Seadusandjad, kõrgemad ametnikud ja juhid
Legislators, senior officials and managers

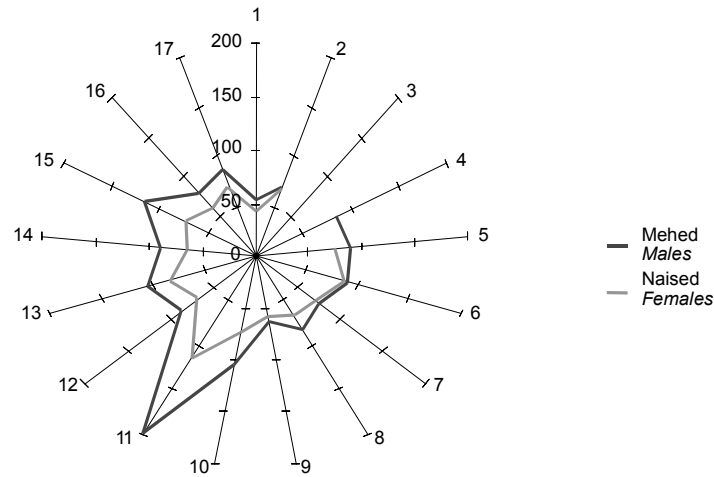

Tippspetsialistid
Professionals

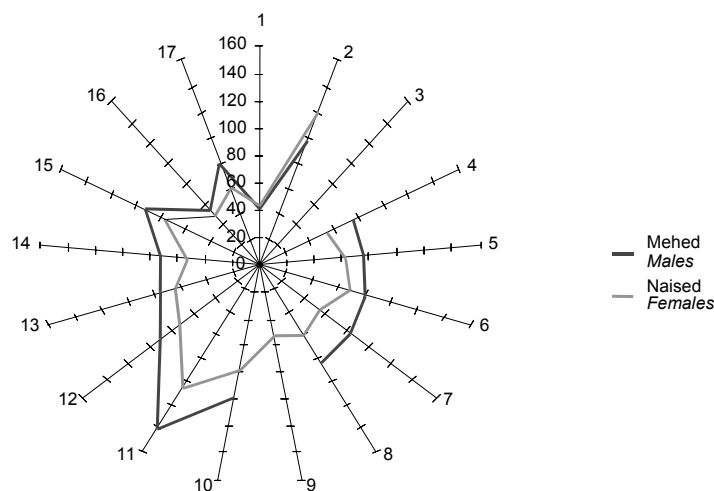

- 1 Põllumajandus ja jahindus — Agriculture and hunting
- 2 Metsamajandus — Forestry
- 3 Kalapüük — Fishing
- 4 Mäetööstus — Mining and quarrying
- 5 Töötlev tööstus — Manufacturing
- 6 Elektrienergia-, gaasi- ja veevarustus — Electricity, compulsory social security gas and water supply
- 7 Ehitus — Construction
- 8 Hulgi- ja jaekaubandus — Wholesale and retail trade
- 9 Hotellid ja restoranid — Hotels and restaurants
- 10 Veondus, laondus ja side — Transport, storage and communication
- 11 Finantsvahendus — Financial intermediation
- 12 Kinnisvara, rentimine ja äritegevus — Real estate, renting and business activities
- 13 Avalik haldus ja riigikaitse; kohustuslik sotsiaalkindlustus — Public administration and defence;
- 14 Haridus — Education
- 15 Tervishoid ja sotsiaaltoetused — Health and social work
- 16 Muu ühiskonna-, sotsiaal- ja isikuteenindus — Other community, social and personal service activities
- 17 Kokku — Total

Joonis 16 **Täis- ja osalise töøjaga töötajate keskmine brutotunnitasu ametiala pearühma ja tegevusala järgi, oktoober 2005**

Chart 16 Average hourly gross earnings of full-time and part-time employees by major groups of occupations and by economic activity, October 2005 (krooni — kroons)

Keskastme spetsialistid ja tehnikud
Technicians and associate professionals

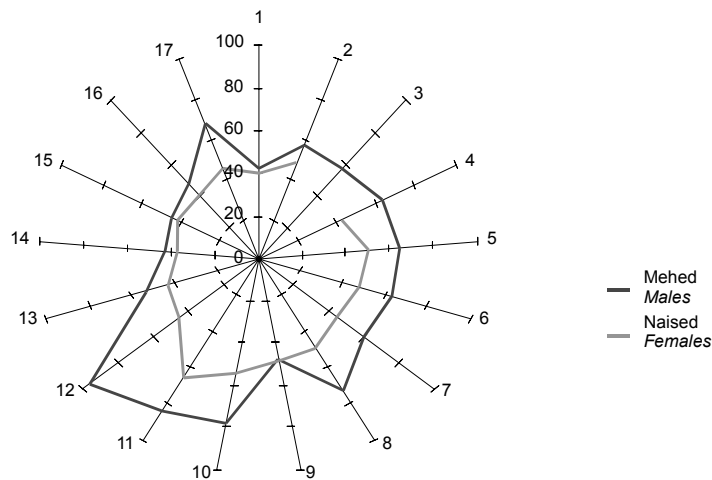

Ametnikud
Clerks

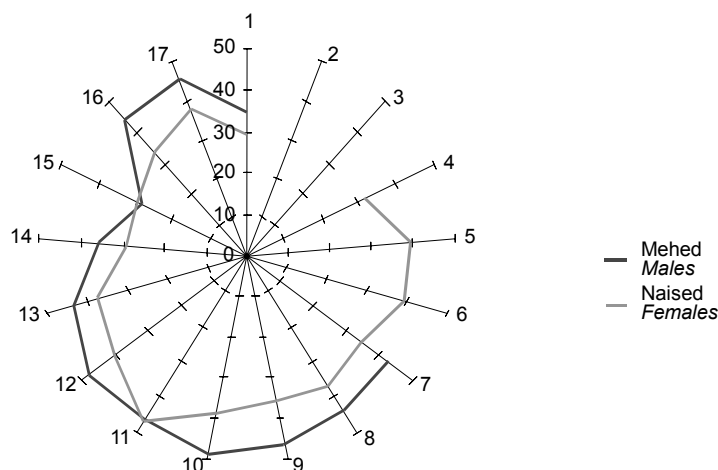

- 1 Põllumajandus ja jahindus — *Agriculture and hunting*
- 2 Metsamajandus — *Forestry*
- 3 Kalapüük — *Fishing*
- 4 Mäetööstus — *Mining and quarrying*
- 5 Töötlev tööstus — *Manufacturing*
- 6 Elektrienergia-, gaasi- ja veevarustus — *Electricity, compulsory social security gas and water supply*
- 7 Ehitus — *Construction*
- 8 Hulgi- ja jaekaubandus — *Wholesale and retail trade*
- 9 Hotellid ja restoranid — *Hotels and restaurants*
- 10 Veondus, laondus ja side — *Transport, storage and communication*
- 11 Finantsvahendus — *Financial intermediation*
- 12 Kinnisvara, rentimine ja äritegevus — *Real estate, renting and business activities*
- 13 Avalik haldus ja riigikaitse; kohustuslik sotsiaalkindlustus — *Public administration and defence;*
- 14 Haridus — *Education*
- 15 Tervishoid ja sotsiaalhoolekanne — *Health and social work*
- 16 Muu ühiskonna-, sotsiaal- ja isikuteenindus — *Other community, social and personal service activities*
- 17 Kokku — *Total*

Joonis 17 Täis- ja osalise töøjaga töötajate keskmine brutotunnitasku ametiala pearühma ja tegevusala järgi, oktoober 2005

Chart 17 Average hourly gross earnings of full-time and part-time employees by major groups of occupations and by economic activity, October 2005 (krooni — kroons)

Teenindus- ja müügitöötajad

Service workers and shop and market sales workers

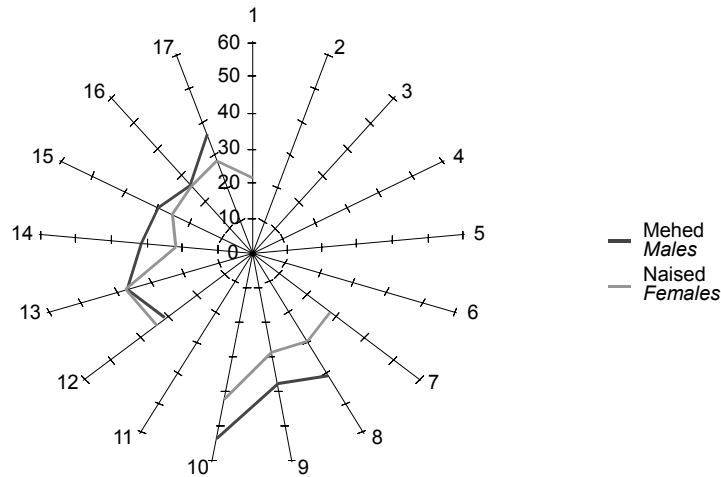

Oskus- ja käsitöölised

Craft and related trades workers

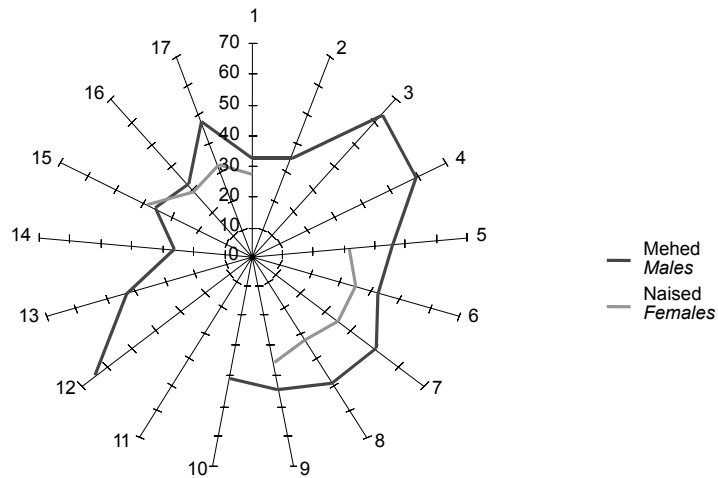

- 1 Põllumajandus ja jahindus — *Agriculture and hunting*
- 2 Metsamajandus — *Forestry*
- 3 Kalapüük — *Fishing*
- 4 Mäetööstus — *Mining and quarrying*
- 5 Töötlev tööstus — *Manufacturing*
- 6 Elektrienergia-, gaasi- ja veevarustus — *Electricity, compulsory social security gas and water supply*
- 7 Ehitus — *Construction*
- 8 Hulgi- ja jaekaubandus — *Wholesale and retail trade*
- 9 Hotellid ja restoranid — *Hotels and restaurants*
- 10 Veondus, laondus ja side — *Transport, storage and communication*
- 11 Finantsvahendus — *Financial intermediation*
- 12 Kinnisvara, rentimine ja äritegevus — *Real estate, renting and business activities*
- 13 Avalik haldus ja riigikaitse; kohustuslik sotsiaalkindlustus — *Public administration and defence;*
- 14 Haridus — *Education*
- 15 Tervishoid ja sotsiaaltoetused — *Health and social work*
- 16 Muu ühiskonna-, sotsiaal- ja isikuteenindus — *Other community, social and personal service activities*
- 17 Kokku — *Total*

Joonis 18 Täis- ja osalise tööajaga töötajate keskmine brutotunnitasu ametiala pearühma ja tegevusala järgi, oktoober 2005
 Chart 18 Average hourly gross earnings of full-time and part-time employees by major groups of occupations and by economic activity, October 2005 (krooni — kroons)

Seadme- ja masinaoperaatorid
Plant and machine operators and assemblers

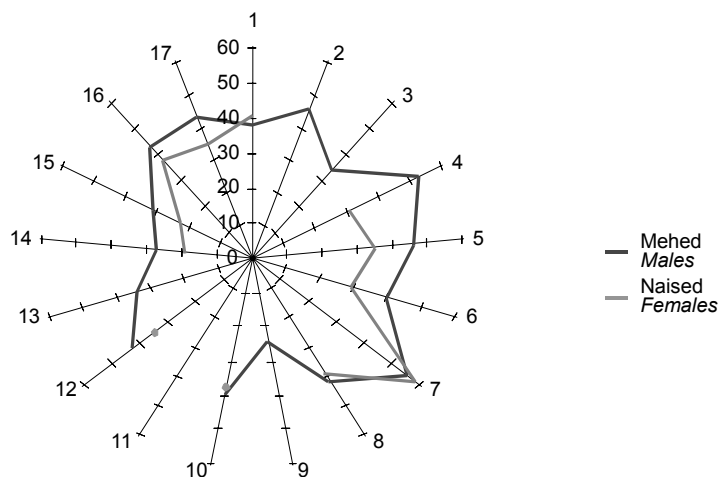

Lihttöölised
Elementary occupations

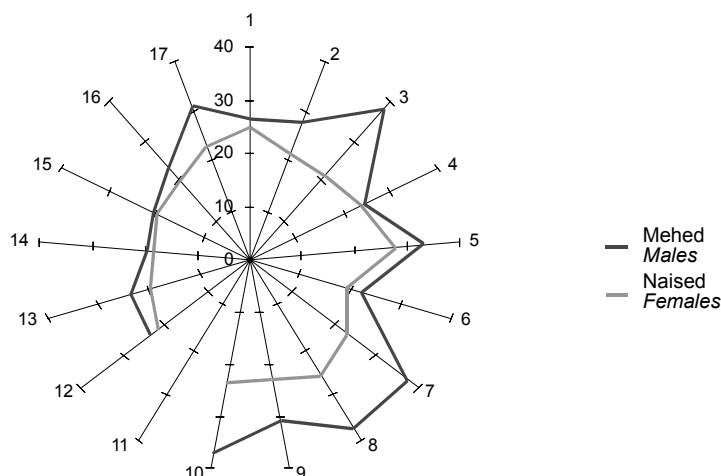

- 1 Põllumajandus ja jahindus — Agriculture and hunting
- 2 Metsamajandus — Forestry
- 3 Kalapüük — Fishing
- 4 Mäetööstus — Mining and quarrying
- 5 Töötlev tööstus — Manufacturing
- 6 Elektrienergia-, gaasi- ja veevarustus — Electricity, compulsory social security gas and water supply
- 7 Ehitus — Construction
- 8 Hulgi- ja jaekaubandus — Wholesale and retail trade
- 9 Hotellid ja restoranid — Hotels and restaurants
- 10 Veondus, laondus ja side — Transport, storage and communication
- 11 Finantsvahendus — Financial intermediation
- 12 Kinnisvara, rentimine ja äritegevus — Real estate, renting and business activities
- 13 Avalik haldus ja riigikaitse; kohustuslik sotsiaalkindlustus — Public administration and defence;
- 14 Haridus — Education
- 15 Tervishoid ja sotsiaaltoetused — Health and social work
- 16 Muu ühiskonna-, sotsiaal- ja isikuteenindus — Other community, social and personal service activities
- 17 Kokku — Total

Joonis 19 **Tippspetsialistide keskmise tunnitasu suhe juhtivtöötajate^a tunnitasusse soo ja tegevusala järgi, oktoober 2005**

Chart 19 *Average hourly gross earnings of professionals as a proportion of managers^a average hourly gross earnings by sex and economic activity, October 2005*

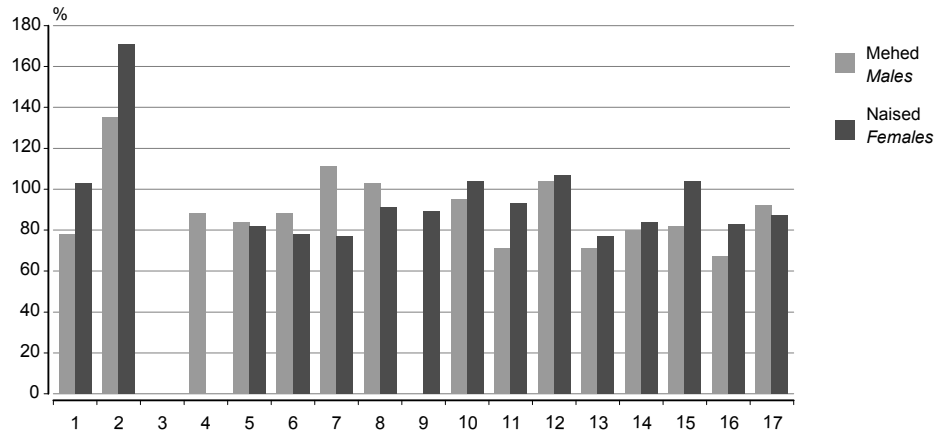

Joonis 20 **Keskastme spetsialistide ja tehnikute keskmise tunnitasu suhe juhtivtöötajate^a tunnitasusse soo ja tegevusala järgi, oktoober 2005**

Chart 20 *Average hourly gross earnings of technicians and associate professionals as a proportion of managers^a average hourly gross earnings by sex and economic activity, October 2005*

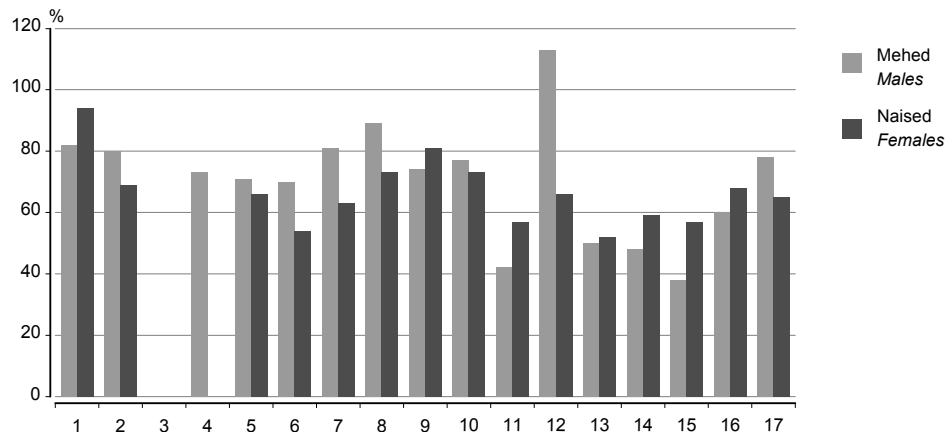

1 Põllumajandus ja jahindus — *Agriculture and hunting*

2 Metsamajandus — *Forestry*

3 Kalapüük — *Fishing*

4 Mäetööstus — *Mining and quarrying*

5 Töötlev tööstus — *Manufacturing*

6 Elektrienergia-, gaasi- ja veevarustus — *Electricity, compulsory social security gas and water supply*

7 Ehitus — *Construction*

8 Hulgi- ja jaekaubandus — *Wholesale and retail trade*

9 Hotellid ja restoranid — *Hotels and restaurants*

10 Veondus, laondus ja side — *Transport, storage and communication*

11 Finantsvahendus — *Financial intermediation*

12 Kinnisvara, rentimine ja äritegevus — *Real estate, renting and business activities*

13 Avalik haldus ja riigikaitse; kohustuslik sotsiaalkindlustus — *Public administration and defence;*

14 Haridus — *Education*

15 Tervishoid ja sotsiaalhoolekanne — *Health and social work*

16 Muu ühiskonna-, sotsiaal- ja isikuteenindus — *Other community, social and personal service activities*

17 Kokku — *Total*

^a Seadusandjad, kõrgemad ametnikud ja juhid — *legislators, senior officials and managers.*

Joonis 21 **Ametnike keskmise tunnitasu suhe juhtivtöötajate^a tunnitasusse soo ja tegevusala järgi, oktoober 2005**

Chart 21 *Average hourly gross earnings of clerks as a proportion of managers^a average hourly gross earnings by sex and economic activity, October 2005*

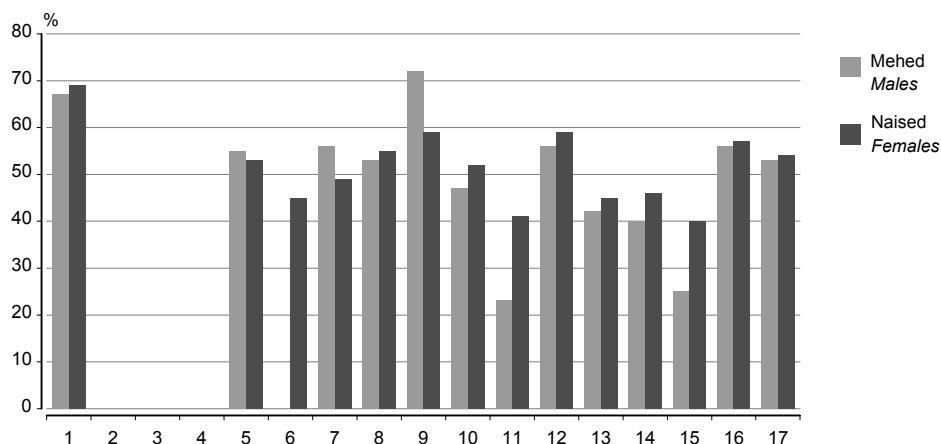

Joonis 22 **Teenindus- ja müügitöötajate keskmise tunnitasu suhe juhtivtöötajate^a tunnitasusse soo ja tegevusala järgi, oktoober 2005**

Chart 22 *Average hourly gross earnings of service workers and shop and market sales workers as a proportion managers^a average hourly gross earnings by sex and economic activity, October 2005*

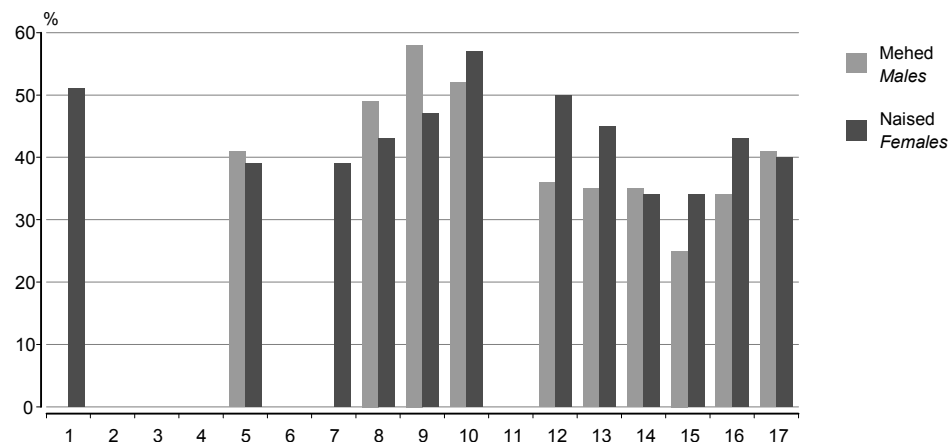

1 Põllumajandus ja jahindus — *Agriculture and hunting*

2 Metsamajandus — *Forestry*

3 Kalapüük — *Fishing*

4 Mäetööstus — *Mining and quarrying*

5 Töötlev tööstus — *Manufacturing*

6 Elektrienergia-, gaasi- ja veevarustus — *Electricity, compulsory social security gas and water supply*

7 Ehitus — *Construction*

8 Hulgi- ja jaekaubandus — *Wholesale and retail trade*

9 Hotellid ja restoranid — *Hotels and restaurants*

10 Veondus, laondus ja side — *Transport, storage and communication*

11 Finantsvahendus — *Financial intermediation*

12 Kinnisvara, rentimine ja äritegevus — *Real estate, renting and business activities*

13 Avalik haldus ja riigikaitse; kohustuslik sotsiaalkindlustus — *Public administration and defence;*

14 Haridus — *Education*

15 Tervishoid ja sotsiaalhoolekanne — *Health and social work*

16 Muu ühiskonna-, sotsiaal- ja isikuteenindus — *Other community, social and personal service activities*

17 Kokku — *Total*

^a Seadusandjad, kõrgemad ametnikud ja juhid — *legislators, senior officials and managers.*

Joonis 23 Oskus- ja käsitöölaliste keskmise tunnitasu suhe juhtivtöötajate^a tunnitassusse soo ja tegevusala järgi, oktoober 2005

Chart 23 Average hourly gross earnings of craft and related trades workers as a proportion of managers^a average hourly gross earnings by sex and economic activity, October 2005

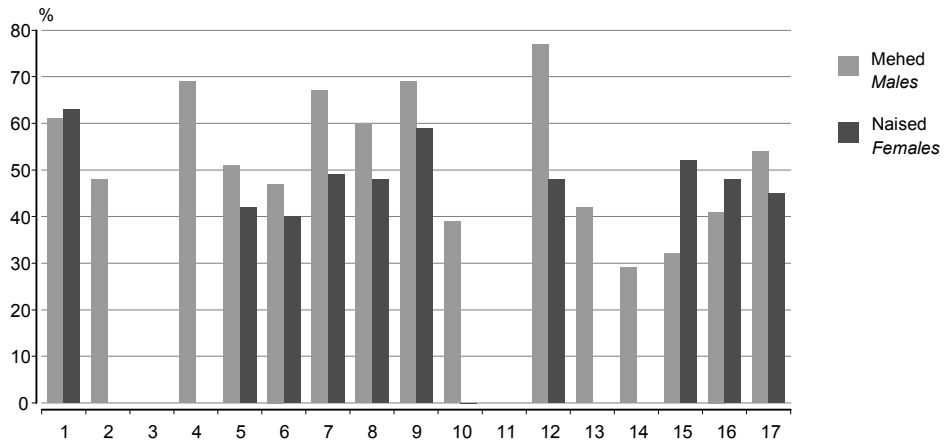

Joonis 24 Seadme- ja masinaoperaatorite keskmise tunnitasu suhe juhtivtöötajate^a tunnitassusse soo ja tegevusala järgi, oktoober 2005

Chart 24 Average hourly gross earnings of plant and machine operators and assemblers as a proportion of managers^a average hourly gross earnings by sex and economic activity, October 2005

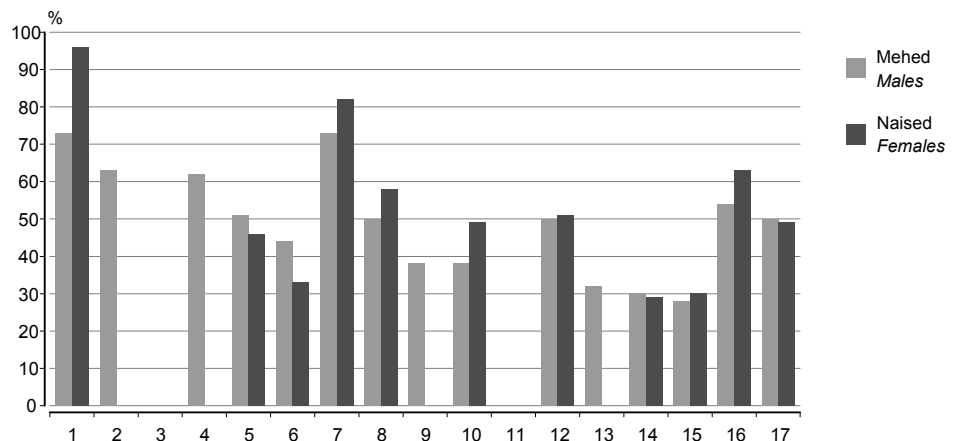

1 Põllumajandus ja jahindus — Agriculture and hunting

2 Metsamajandus — Forestry

3 Kalapüük — Fishing

4 Mäetööstus — Mining and quarrying

5 Töötlev tööstus — Manufacturing

6 Elektrienergia-, gaasi- ja veevarustus — Electricity, compulsory social security gas and water supply

7 Ehitus — Construction

8 Hulgi- ja jaekaubandus — Wholesale and retail trade

9 Hotellid ja restoranid — Hotels and restaurants

10 Veondus, laondus ja side — Transport, storage and communication

11 Finantsvahendus — Financial intermediation

12 Kinnisvara, rentimine ja äritegevus — Real estate, renting and business activities

13 Avalik haldus ja riigikaitse; kohustuslik sotsiaalkindlustus — Public administration and defence;

14 Haridus — Education

15 Tervishoid ja sotsiaalhoolekanne — Health and social work

16 Muu ühiskonna-, sotsiaal- ja isikuteenindus — Other community, social and personal service activities

17 Kokku — Total

^a Seadusandjad, kõrgemad ametnikud ja juhid — legislators, senior officials and managers.

Joonis 25 Lihttöölaliste keskmise tunnitasu suhe juhtivtöötajate^a tunnitassusse soo ja tegevusala järgi, oktoober 2005

Chart 25 Average hourly gross earnings of elementary occupations as a proportion of managers^a average hourly gross earnings by sex and economic activity, October 2005

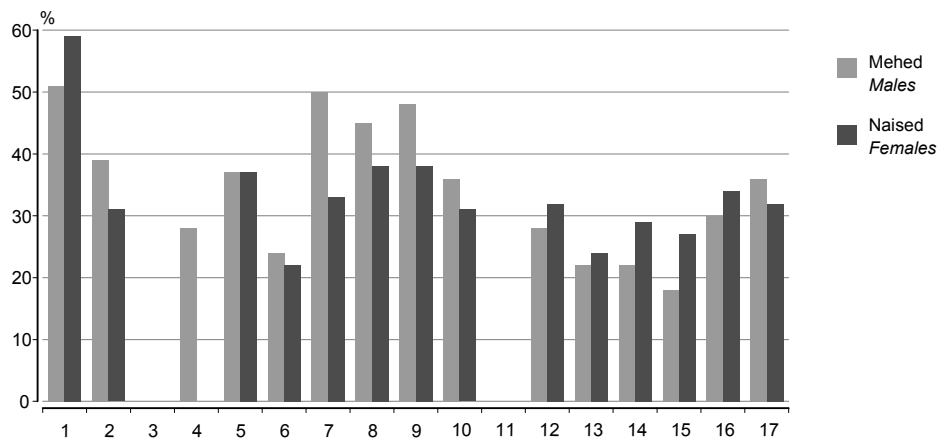

1 Põllumajandus ja jahindus — *Agriculture and hunting*

2 Metsamajandus — *Forestry*

3 Kalapüük — *Fishing*

4 Mäetööstus — *Mining and quarrying*

5 Töötlev tööstus — *Manufacturing*

6 Elektrienergia-, gaasi- ja veevarustus — *Electricity, compulsory social security gas and water supply*

7 Ehitus — *Construction*

8 Hulgi- ja jaekaubandus — *Wholesale and retail trade*

9 Hotellid ja restoranid — *Hotels and restaurants*

10 Veondus, laondus ja side — *Transport, storage and communication*

11 Finantsvahendus — *Financial intermediation*

12 Kinnisvara, rentimine ja äritegevus — *Real estate, renting and business activities*

13 Avalik haldus ja riigikaitse; kohustuslik sotsiaalkindlustus — *Public administration and defence;*

14 Haridus — *Education*

15 Tervishoid ja sotsiaalhoolekanne — *Health and social work*

16 Muu ühiskonna-, sotsiaal- ja isikuteenindus — *Other community, social and personal service activities*

17 Kokku — *Total*

^a Seadusandjad, kõrgemad ametnikud ja juhid — *legislators, senior officials and managers.*

Joonis 26 **Naiste keskmise tunnitasu suhe meeste keskmise tunnitasusse tegevusala järgi, oktoober 2005**

Chart 26 *Females' average hourly gross earnings as a proportion of males' average hourly gross earnings by economic activity, October 2005*

Seadusandjad, kõrgemad ametnikud ja juhid
Legislators, senior officials and managers

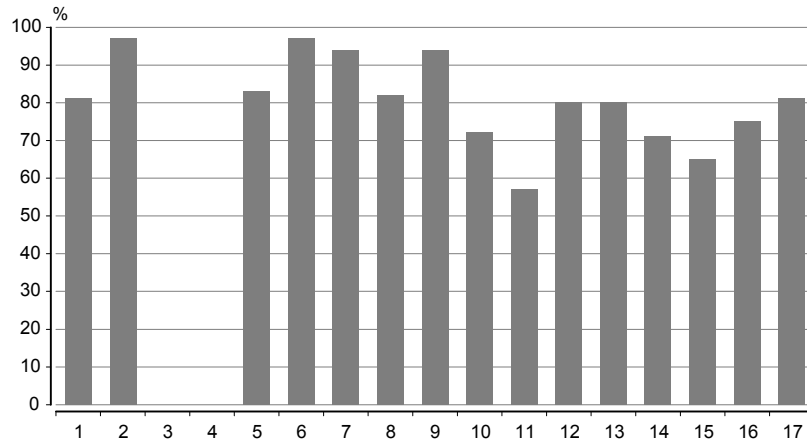

Tippspetsialistid
Professionals

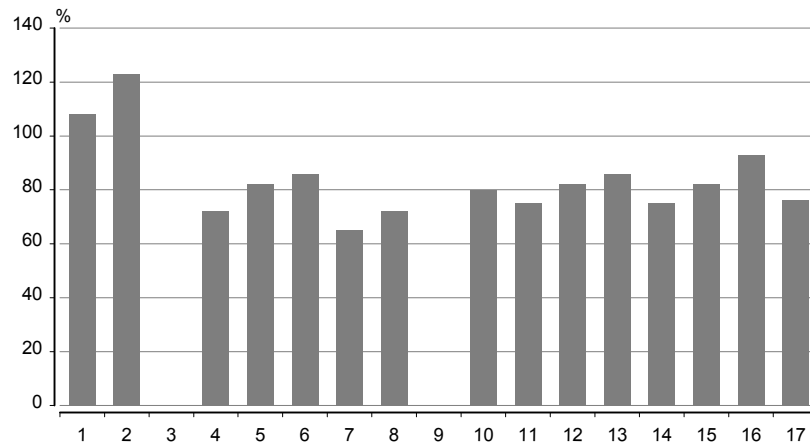

- 1 Põllumajandus ja jahindus — *Agriculture and hunting*
- 2 Metsamajandus — *Forestry*
- 3 Kalapüük — *Fishing*
- 4 Mäetööstus — *Mining and quarrying*
- 5 Töötlev tööstus — *Manufacturing*
- 6 Elektrienergia-, gaasi- ja veevarustus — *Electricity, compulsory social security gas and water supply*
- 7 Ehitus — *Construction*
- 8 Hulgi- ja jaekaubandus — *Wholesale and retail trade*
- 9 Hotellid ja restoranid — *Hotels and restaurants*
- 10 Veendus, laondus ja side — *Transport, storage and communication*
- 11 Finantsvahendus — *Financial intermediation*
- 12 Kinnisvara, rentimine ja äritegevus — *Real estate, renting and business activities*
- 13 Avalik haldus ja riigikaitse; kohustuslik sotsiaalkindlustus — *Public administration and defence;*
- 14 Haridus — *Education*
- 15 Tervishoid ja sotsiaalhoolekanne — *Health and social work*
- 16 Muu ühiskonna-, sotsiaal- ja isikuteenindus — *Other community, social and personal service activities*
- 17 Kokku — *Total*

Joonis 27 Naiste keskmise tunnitasu suhe meeste keskmise tunnitasusse tegevusala järgi, oktoober 2005

Chart 27 Females' average hourly gross earnings as a proportion of males' average hourly gross earnings by economic activity, October 2005

Keskastme spetsialistid ja tehnikud
Technicians and associate professionals

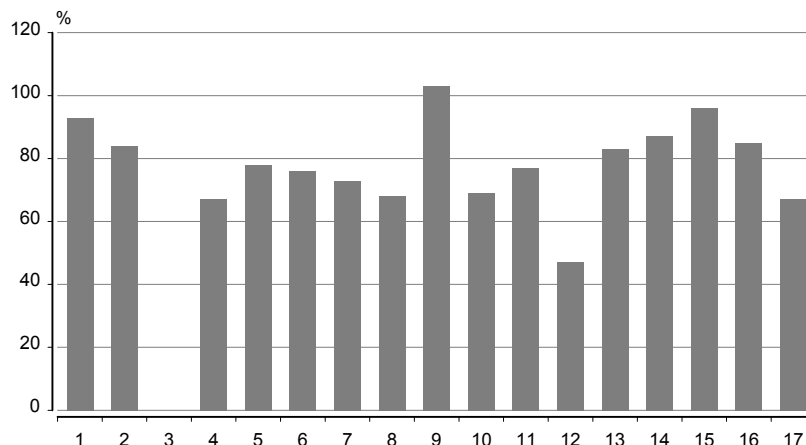

Ametnikud
Clerks

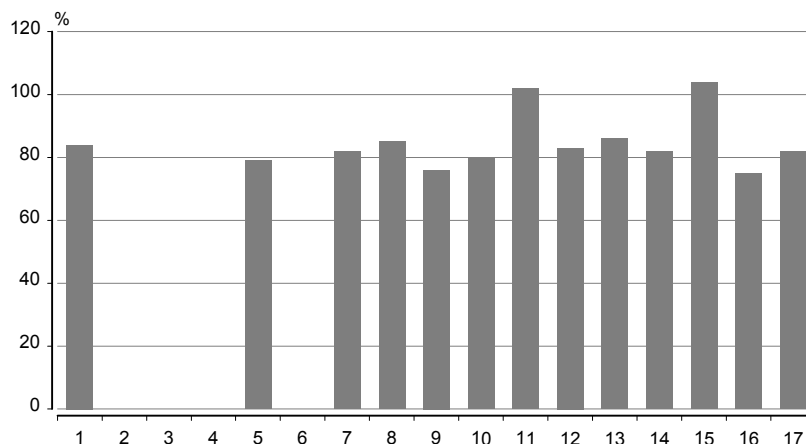

- 1 Põllumajandus ja jahindus — *Agriculture and hunting*
- 2 Metsamajandus — *Forestry*
- 3 Kalapüük — *Fishing*
- 4 Mäetööstus — *Mining and quarrying*
- 5 Töötlev tööstus — *Manufacturing*
- 6 Elektrienergia-, gaasi- ja veevarustus — *Electricity, compulsory social security gas and water supply*
- 7 Ehitus — *Construction*
- 8 Hulgi- ja jaekaubandus — *Wholesale and retail trade*
- 9 Hotellid ja restoranid — *Hotels and restaurants*
- 10 Veondus, laondus ja side — *Transport, storage and communication*
- 11 Finantsvahendus — *Financial intermediation*
- 12 Kinnisvara, rentimine ja äritegevus — *Real estate, renting and business activities*
- 13 Avalik haldus ja riigikaitse; kohustuslik sotsiaalkindlustus — *Public administration and defence;*
- 14 Haridus — *Education*
- 15 Tervishoid ja sotsiaalhoolekanne — *Health and social work*
- 16 Muu ühiskonna-, sotsiaal- ja isikuteenindus — *Other community, social and personal service activities*
- 17 Kokku — *Total*

Joonis 28 **Naiste keskmise tunnitasu suhe meeste keskmisse tunnitasusse tegevusala järgi, oktoober 2005**

Chart 28 *Females' average hourly gross earnings as a proportion of males' average hourly gross earnings by economic activity, October 2005*

Teenindus- ja müügitöötajad

Service workers and shop and market sales workers

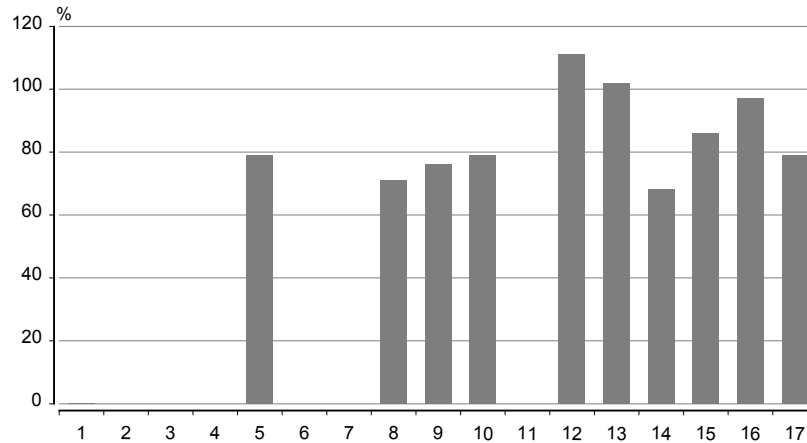

Oskus- ja käsitöölised

Craft and related trades workers

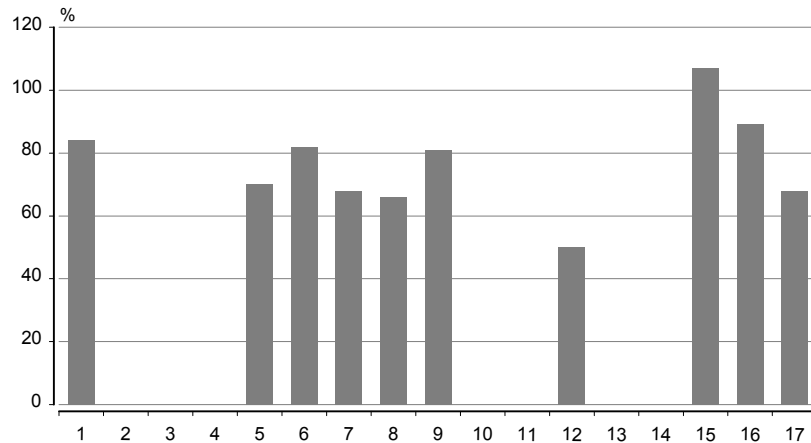

1 Põllumajandus ja jahindus — *Agriculture and hunting*

2 Metsamajandus — *Forestry*

3 Kalapüük — *Fishing*

4 Mäetööstus — *Mining and quarrying*

5 Töötlev tööstus — *Manufacturing*

6 Elektrienergia-, gaasi- ja veevarustus — *Electricity, compulsory social security gas and water supply*

7 Ehitus — *Construction*

8 Hulgi- ja jaekaubandus — *Wholesale and retail trade*

9 Hotellid ja restoranid — *Hotels and restaurants*

10 Veondus, laondus ja side — *Transport, storage and communication*

11 Finantsvahendus — *Financial intermediation*

12 Kinnisvara, rentimine ja äritegevus — *Real estate, renting and business activities*

13 Avalik haldus ja riigikaitse; kohustuslik sotsiaalkindlustus — *Public administration and defence;*

14 Haridus — *Education*

15 Tervishoid ja sotsiaalhoolekanne — *Health and social work*

16 Muu ühiskonna-, sotsiaal- ja isikuteenindus — *Other community, social and personal service activities*

17 Kokku — *Total*

Joonis 29 Naiste keskmise tunnitasu suhe meeste keskmise tunnitasusse tegevusala järgi, oktoober 2005

Chart 29 Females' average hourly gross earnings as a proportion of males' average hourly gross earnings by economic activity, October 2005

Seadme- ja masinaoperaatorid
Plant and machine operators and assemblers

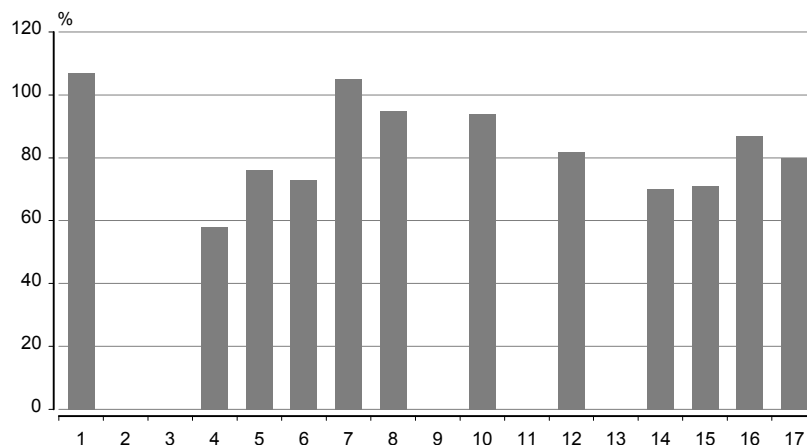

Lihttöölised
Elementary occupations

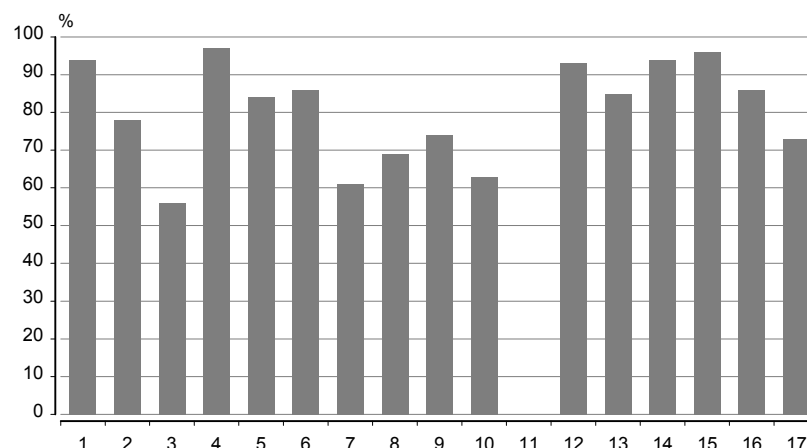

- 1 Põllumajandus ja jahindus — Agriculture and hunting
- 2 Metsamajandus — Forestry
- 3 Kalapüük — Fishing
- 4 Mäetööstus — Mining and quarrying
- 5 Töötlev tööstus — Manufacturing
- 6 Elektrienergia-, gaasi- ja veevarustus — Electricity, compulsory social security gas and water supply
- 7 Ehitus — Construction
- 8 Hulgi- ja jaekaubandus — Wholesale and retail trade
- 9 Hotellid ja restoranid — Hotels and restaurants
- 10 Veondus, laondus ja side — Transport, storage and communication
- 11 Finantsvahendus — Financial intermediation
- 12 Kinnisvara, rentimine ja äritegevus — Real estate, renting and business activities
- 13 Avalik haldus ja riigikaitse; kohustuslik sotsiaalkindlustus — Public administration and defence;
- 14 Haridus — Education
- 15 Tervishoid ja sotsiaalhoolekanne — Health and social work
- 16 Muu ühiskonna-, sotsiaal- ja isikuteenindus — Other community, social and personal service activities
- 17 Kokku — Total

Joonis 30 Täis- ja osalise tööajaga töötajate keskmine brutotunnitasu ja töötajate arv tegevusala järgi, oktoober 2005

Chart 30 Average hourly gross earnings of full-time and part-time employees and number of employees by economic activity, October 2005

(tegevusala mees- ja naistöötajate keskmine arv, taandatud täistööajale = 100% — average number of males and females in full-time units in economic activity = 100%)

Mehed

Males

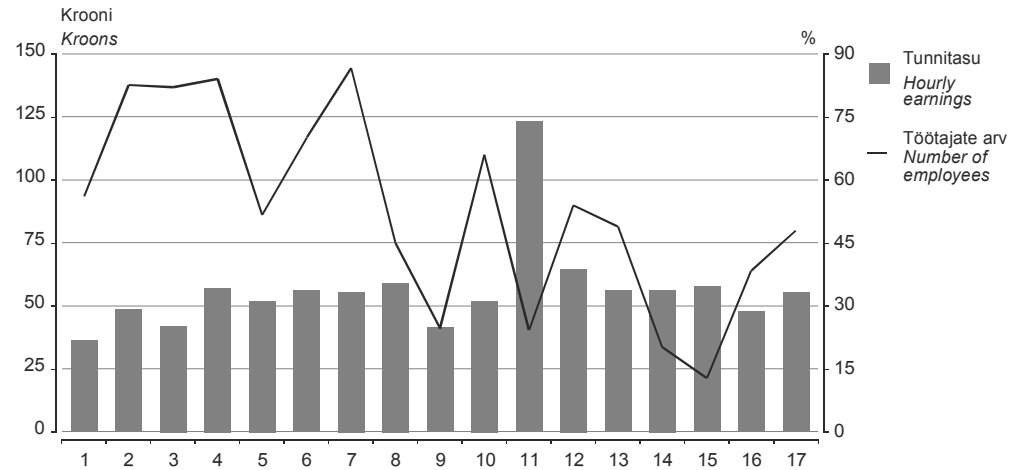

Naised

Females

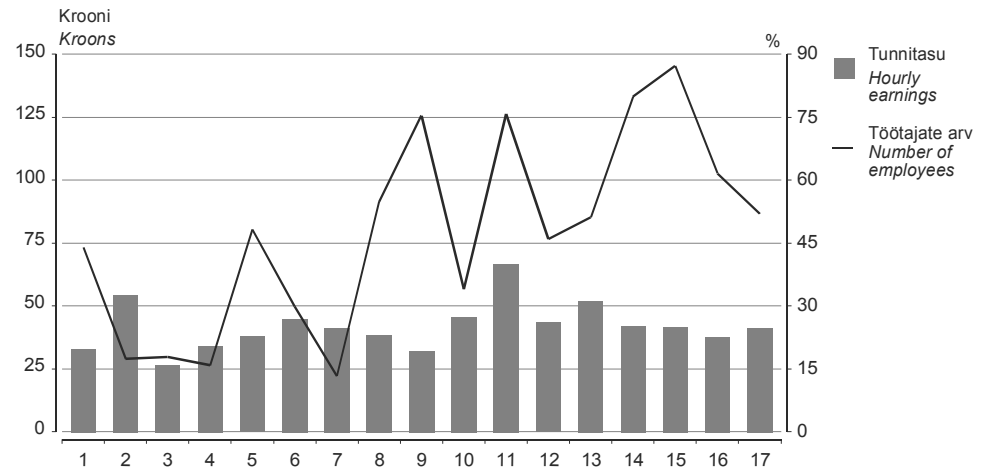

1 Põllumajandus ja jahindus — Agriculture and hunting

2 Metsamajandus — Forestry

3 Kalapüük — Fishing

4 Mäetööstus — Mining and quarrying

5 Töötlev tööstus — Manufacturing

6 Elektrienergia-, gaasi- ja veevarustus — Electricity, compulsory social security gas and water supply

7 Ehitus — Construction

8 Hulgi- ja jaekaubandus — Wholesale and retail trade

9 Hotellid ja restoranid — Hotels and restaurants

10 Veondus, laondus ja side — Transport, storage and communication

11 Finantsvahendus — Financial intermediation

12 Kinnisvara, rentimine ja äritegevus — Real estate, renting and business activities

13 Avalik haldus ja riigikaitse; kohustuslik sotsiaalkindlustus — Public administration and defence;

14 Haridus — Education

15 Tervishoid ja sotsiaaltoetused — Health and social work

16 Muu ühiskonna-, sotsiaal- ja isikuteenindus — Other community, social and personal service activities

17 Kokku — Total

Joonis 31 Täis- ja osalise tööajaga töötajate keskmine brutotunnitasu ja töötajate arv ametiala pearühma järgi, oktoober 2005

Chart 31 Average hourly gross earnings of full-time and part-time employees and number of employees by major groups of occupations, October 2005
(ametiala pearühma mees- ja naistöötajate keskmine arv, taandatud täistööajale = 100% — average number of males and females in full-time units in major groups of occupations = 100%)

Mehed

Males

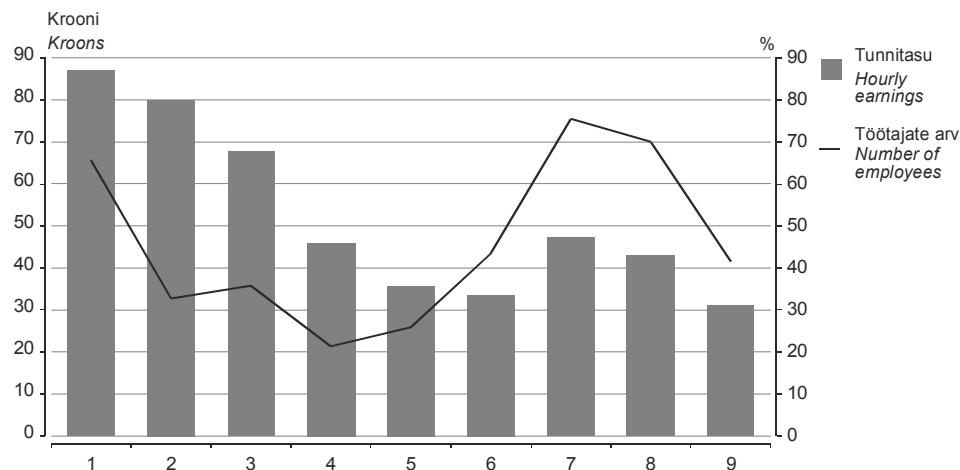

Naised

Females

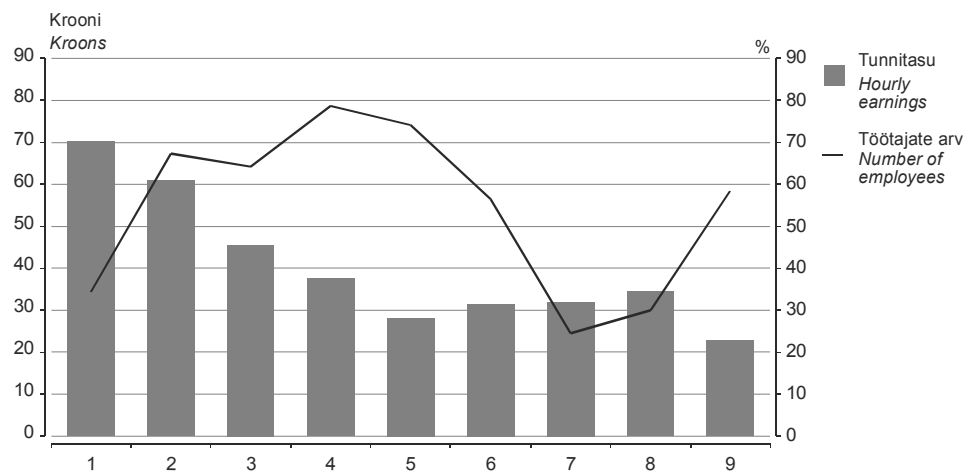

- 1 Seadusandjad, kõrgemad ametnikud ja juhid — Legislators, senior officials and managers
- 2 Tippspetsialistid — Professionals
- 3 Keskastme spetsialistid ja tehnikud — Technicians and associate professionals
- 4 Ametnikud — Clerks
- 5 Teenindus- ja müügitöötajad — Service workers and shop and market sales workers
- 6 Põllumajanduse ja kalanduse oskustöölised — Skilled agricultural and fishery workers
- 7 Oskus- ja käsitöölised — Craft and related trades workers
- 8 Seadme- ja masinaoperaatorid — Plant and machine operators and assemblers
- 9 Lihttöölised — Elementary occupations

Joonis 32 **Täis- ja osalise tööajaga töötajate keskmine brutotunnitasu ja töötajate arv haridustaseme järgi, oktoober 2005**

Chart 32 *Average hourly gross earnings of full-time and part-time employees and number of employees by level of education, October 2005*

(haridustaseme mees- ja naistöötajate keskmine arv, taandatud täistööajale = 100% — average number of males and females in full-time units in level of education = 100%)

Mehed

Males

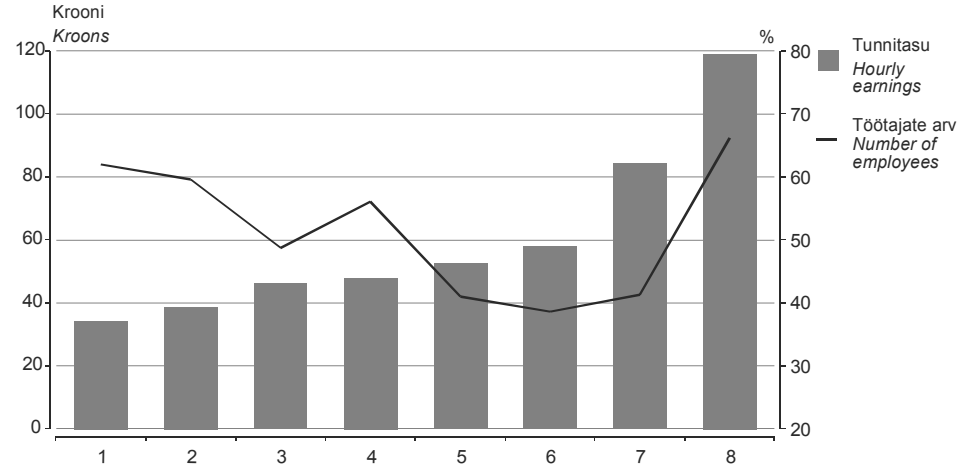

Naised

Females

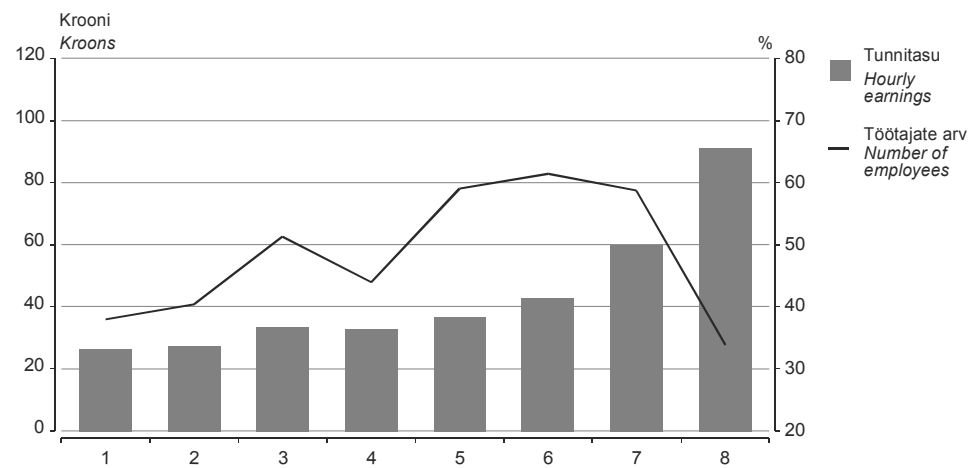

1 Põhihariduseta — Without basic education

2 Põhiharidus — Basic education

3 Üldkeskharidus — General secondary education

4 Kesktaseme kutseharidus — Vocational secondary education

5 Kutseharidus pärast keskharidust — Postsecondary vocational education

6 Rakenduskõrgharidus — Professional higher education

7 Kõrgharidus — Higher education

8 Doktor — Doctor

Joonis 33 **Täis- ja osalise töøjaga töötajate keskmine brutotunnitasu ja töötajate arv vanuserühma järgi, oktoober 2005**

Chart 33 *Average hourly gross earnings of full-time and part-time employees and number of employees by age group, October 2005*

(vanuserühma mees- ja naistöötajate keskmine arv, taandatud täistööajale = 100% — *average number of males and females in full-time units in age group = 100%*)

Mehed

Males

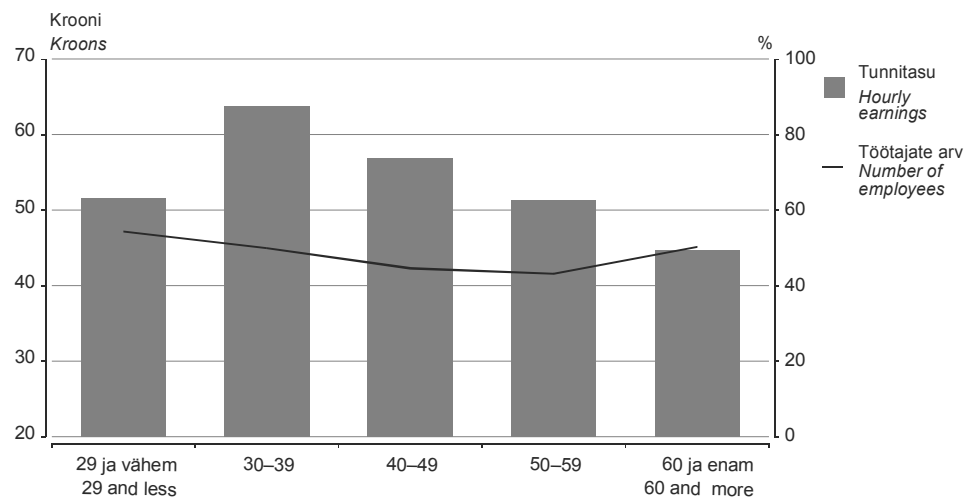

Naised

Females

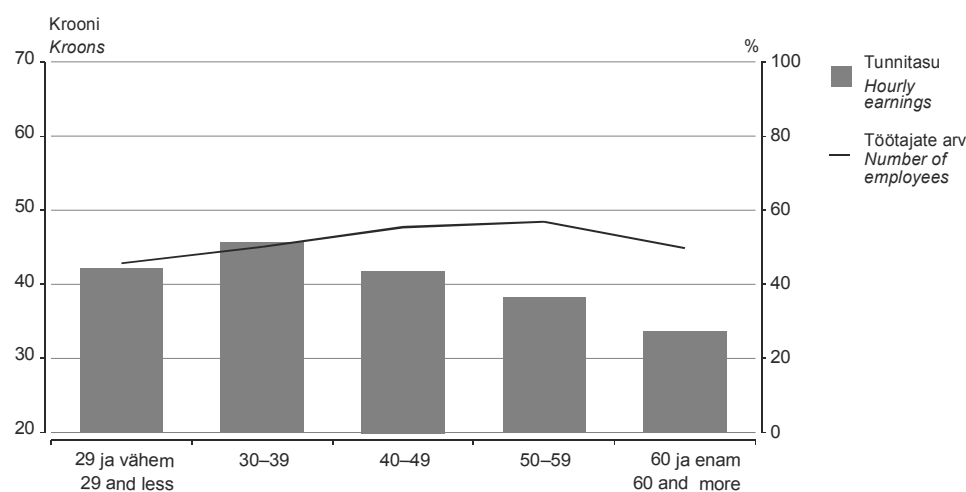

Joonis 34 Täis- ja osalise tööajaga töötajate keskmine brutotunnitasu ja töötajate arv tööstaaži^a järgi ettevõttes, asutuses või organisatsioonis, oktoober 2005
 Chart 34 Average hourly gross earnings of full-time and part-time employees and number of employees by length of service^a in the enterprise, institution or organisation, October 2005
 (tööstaažirühma mees- ja naistöötajate keskmine arv, taandatud täistööajale = 100% — average number of males and females in full-time units in length of service group = 100%)

Mehed
 Males

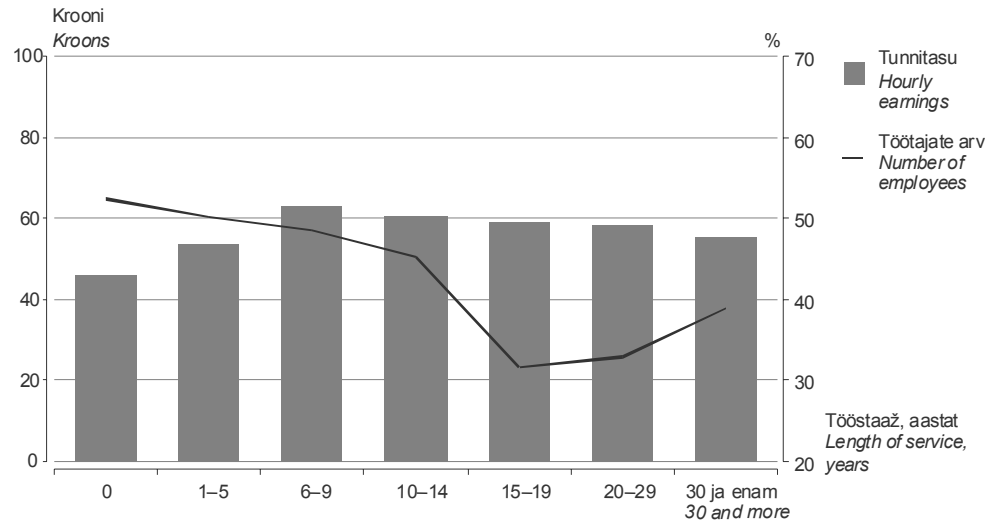

Naised
 Females

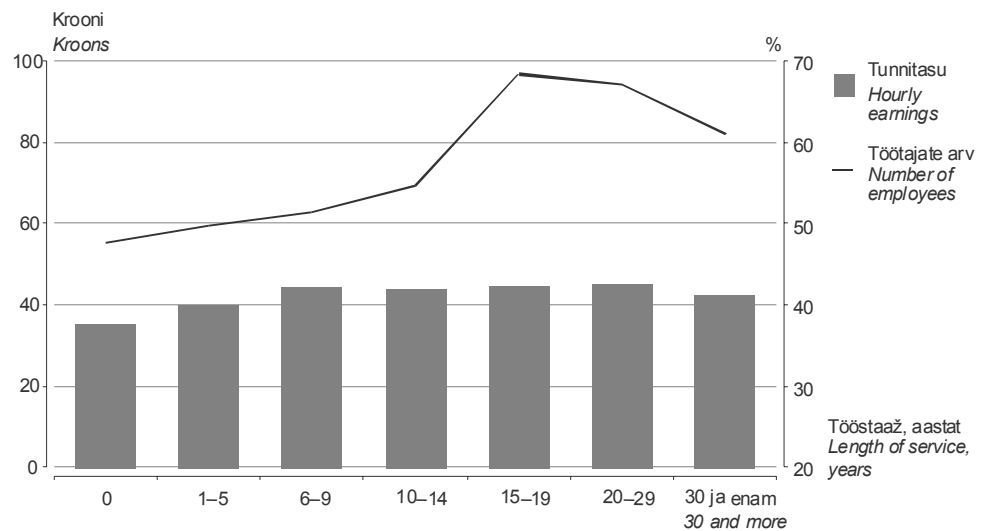

^a Tööstaaži arvestati täisaastates alates töötaja töösuhte sõlmimise hetkest praeguse tööandja juures.
^a Length of service relates to the period since the employee joined the enterprise.

Tabel 17 Täis- ja osalise tööajaga töötajate keskmine brutotunnitasu ametiala pearühma ja tegevusala järgi, oktoober 2005

Table 17 Average hourly gross earnings of full-time and part-time employees by major groups of occupations and economic activities, October 2005
(krooni — kroons)

Tegevusala	Sugu	Seadusandjad, kõrgemad ametnikud ja juhid Legislators, senior officials and managers	Tippspetsialistid Professionals	Economic activity
Põllumajandus ja jahindus	M	51,92	40,43	Agriculture and hunting
	N	42,28	43,60	
	K	49,11	42,18	
Metsamajandus	M	71,51	96,60	Forestry
	N	69,50	118,97	
	K	71,21	107,68	
Kalapüük	M	...	-	Fishing
	N	...	-	
	K	...	-	
Mäetööstus	M	85,05	75,22	Mining and quarrying
	N	...	53,87	
	K	86,18	69,99	
Töötlev tööstus	M	89,63	75,17	Manufacturing
	N	74,81	61,54	
	K	85,33	68,37	
Elektrienergia-, gaasi- ja veevarustus	M	90,62	79,48	Electricity, gas and water supply
	N	87,98	68,29	
	K	90,24	75,31	
Ehitus	M	74,93	83,16	Construction
	N	70,32	54,22	
	K	74,62	73,69	
Hulgi- ja jaekaubandus; mootorsõidukite, mootorrataste, isiklike tarbeesemete ning kodumasinat remont	M	82,07	84,90	Wholesale and retail trade; repair of motor vehicles, motorcycles and personal and household goods
	N	67,28	60,94	
	K	77,66	67,78	
Hotellid ja restoranid	M	63,94	...	Hotels and restaurants
	N	60,02	53,45	
	K	61,64	55,20	
Veondus, laondus ja side	M	102,75	97,29	Transport, storage and communication
	N	74,17	77,49	
	K	94,79	87,24	
Finantsvahendus	M	198,06	140,55	Financial intermediation
	N	113,23	105,63	
	K	157,25	121,44	
Kinnisvara, rentimine ja äritegevus	M	84,92	88,60	Real estate, renting and business activities
	N	67,61	72,63	
	K	79,15	81,76	
Avalik haldus ja riigikaitse; kohustuslik sotsiaalkindlustus	M	104,71	74,24	Public administration and defence; compulsory social security
	N	83,29	64,00	
	K	94,90	67,29	
Haridus	M	88,87	71,25	Education
	N	63,40	53,46	
	K	71,30	57,22	
Tervishoid ja sotsiaalhoolekanne	M	113,65	92,98	Health and social work
	N	73,35	76,10	
	K	86,86	79,39	
Muu ühiskonna-, sotsiaal- ja isikuteenindus	M	78,86	52,82	Other community, social and personal service activities
	N	59,37	49,17	
	K	68,63	50,34	
KESKMINE	M	87,08	79,97	AVERAGE
	N	70,25	60,91	
	K	81,33	67,26	

Tabel 17 Täis- ja osalise töøjajaga töötajate keskmine brutotunnitasu ametiala pearühma ja tegevusala järgi, oktoober 2005
Table 17 Average hourly gross earnings of full-time and part-time employees by major groups of occupations and economic activities, October 2005
 (krooni — kroons)

Järg — Cont.

Tegevusala	Sugu Sex	Keskastme spetsialistid ja tehnikud <i>Technicians and associate professionals</i>	Ametnikud	Economic activity
			Clerks	
Põllumajandus ja jahindus	M	42,45	34,78	<i>Agriculture and hunting</i>
	N	39,62	29,28	
	K	40,49	30,30	
Metsamajandus	M	57,09	...	<i>Forestry</i>
	N	48,08	...	
	K	52,94	42,69	
Kalapüük	M	56,88	...	<i>Fishing</i>
	N	
	K	52,44	...	
Mäetööstus	M	62,48	...	<i>Mining and quarrying</i>
	N	42,02	31,29	
	K	54,15	31,27	
Töötlev tööstus	M	63,95	49,73	<i>Manufacturing</i>
	N	49,65	39,44	
	K	55,30	42,09	
Elektrienergia-, gaasi- ja veevarustus	M	63,16	...	<i>Electricity, gas and water supply</i>
	N	47,81	39,29	
	K	56,60	39,63	
Ehitus	M	60,53	42,21	<i>Construction</i>
	N	43,97	34,45	
	K	54,45	35,89	
Hulgi- ja jaekaubandus; mootorsõidukite, mootorrataste, isiklike tarbeesemete ning kodumasinade remont	M	72,64	43,52	<i>Wholesale and retail trade; repair of motor vehicles, motorcycles and personal and household goods</i>
	N	49,32	37,15	
	K	59,77	39,05	
Hotellid ja restoranid	M	47,18	46,35	<i>Hotels and restaurants</i>
	N	48,70	35,21	
	K	48,37	39,17	
Veondus, laondus ja side	M	78,72	48,54	<i>Transport, storage and communication</i>
	N	54,49	38,92	
	K	67,06	41,40	
Finantsvahendus	M	83,85	46,22	<i>Financial intermediation</i>
	N	64,87	46,97	
	K	68,18	46,89	
Kinnisvara, rentimine ja äritegevus	M	96,15	47,88	<i>Real estate, renting and business activities</i>
	N	44,74	39,94	
	K	68,71	41,06	
Avalik haldus ja riigikaitse; kohustuslik sotsiaalkindlustus	M	52,54	43,52	<i>Public administration and defence; compulsory social security</i>
	N	43,50	37,35	
	K	46,74	37,95	
Haridus	M	42,80	35,61	<i>Education</i>
	N	37,21	29,37	
	K	38,11	29,93	
Tervishoid ja sotsiaalhoolekanne	M	43,65	28,27	<i>Health and social work</i>
	N	41,75	29,35	
	K	41,85	29,28	
Muu ühiskonna-, sotsiaal- ja isikuteenindus	M	47,68	44,44	<i>Other community, social and personal service activities</i>
	N	40,62	33,55	
	K	43,85	35,66	
KESKMINE	M	67,73	45,97	AVERAGE
	N	45,54	37,62	
	K	53,56	39,41	

Tabel 17 Täis- ja osalise tööajaga töötajate keskmine brutotunnitasu ametiala pearühma ja tegevusala järgi, oktoober 2005

Table 17 Average hourly gross earnings of full-time and part-time employees by major groups of occupations and economic activities, October 2005
(krooni — kroons)

Järg — Cont.

Tegevusala	Sugu	Teenindus- ja müügitöötajad	Põllumajanduse ja kalanduse oskustöölised	Economic activity
	Sex	Service workers, shop and market sales workers	Skilled agricultural and fishery workers	
Põllumajandus ja jahindus	M	...	31,72	Agriculture and hunting
	N	21,54	32,02	
	K	21,50	31,92	
Metsamajandus	M	-	43,91	Forestry
	N	-	34,30	
	K	-	42,86	
Kalapüük	M	...	27,03	Fishing
	N	...	-	
	K	...	27,03	
Mäetööstus	M	-	-	Mining and quarrying
	N	...	-	
	K	...	-	
Töötlev tööstus	M	36,97	...	Manufacturing
	N	29,26	...	
	K	30,29	...	
Elektrienergia-, gaasi- ja veevarustus	M	...	-	Electricity, gas and water supply
	N	...	-	
	K	...	-	
Ehitus	M	...	-	Construction
	N	27,10	-	
	K	29,35	-	
Hulgi- ja jaekaubandus; mootorsõidukite, mootorrattaste, isiklike tarbeesemete ning kodumasinate remont	M	40,44	...	Wholesale and retail trade; repair of motor vehicles, motorcycles and personal and household goods
	N	28,75	...	
	K	30,65	...	
Hotellid ja restoranid	M	37,24	...	Hotels and restaurants
	N	28,20	-	
	K	30,04	...	
Veondus, laondus ja side	M	52,95	-	Transport, storage and communication
	N	41,99	...	
	K	45,96	...	
Finantsvahendus	M	...	-	Financial intermediation
	N	...	-	
	K	...	-	
Kinnisvara, rentimine ja äritegevus	M	30,37	-	Real estate, renting and business activities
	N	33,82	...	
	K	31,49	...	
Avalik haldus ja riigikaitse; kohustuslik sotsiaalkindlustus	M	36,71	...	Public administration and defence; compulsory social security
	N	37,35	...	
	K	36,86	...	
Haridus	M	31,22	...	Education
	N	21,27	22,03	
	K	21,46	23,11	
Tervishoid ja sotsiaalhoolekanne	M	28,94	-	Health and social work
	N	24,98	-	
	K	25,30	-	
Muu ühiskonna-, sotsiaal- ja isikuteenindus	M	26,46	...	Other community, social and personal service activities
	N	25,72	...	
	K	25,85	...	
KESKMINE	M	35,74	33,66	AVERAGE
	N	28,18	31,45	
	K	30,19	32,42	

Tabel 17 Täis- ja osalise tööajaga töötajate keskmine brutotunnitasu ametiala pearühma ja tegevusala järgi, oktoober 2005
Table 17 Average hourly gross earnings of full-time and part-time employees by major groups of occupations and economic activities, October 2005
 (krooni — kroons)

Järg — Cont.

Tegevusala	Sugu	Oskus- ja käsitöölised	Seadme- ja masinaoperaatorid	Economic activity
	Sex	Craft and related trades workers	Plant and machine operators and assemblers	
Põllumajandus ja jahindus	M	31,91	37,80	Agriculture and hunting
	N	26,82	40,48	
	K	31,43	38,07	
Metsamajandus	M	34,65	44,88	Forestry
	N	
	K	34,45	44,61	
Kalapüük	M	62,91	34,40	Fishing
	N	-	...	
	K	62,91	35,11	
Mäetööstus	M	58,79	52,45	Mining and quarrying
	N	...	30,64	
	K	58,71	49,88	
Töötlev tööstus	M	45,62	45,86	Manufacturing
	N	31,77	34,64	
	K	40,11	40,21	
Elektrienergia-, gaasi- ja veevarustus	M	42,67	39,78	Electricity, gas and water supply
	N	34,89	28,93	
	K	42,27	37,04	
Ehitus	M	50,19	54,83	Construction
	N	34,37	57,84	
	K	49,36	54,88	
Hulgi- ja jaekaubandus; mootorsõidukite, mootorrataste, isiklike tarbeesemete ning kodumasinade remont	M	48,98	40,83	Wholesale and retail trade; repair of motor vehicles, motorcycles and personal and household goods
	N	32,28	38,80	
	K	47,34	40,67	
Hotellid ja restoranid	M	43,94	24,49	Hotels and restaurants
	N	35,45	...	
	K	39,62	24,66	
Veondus, laondus ja side	M	40,38	38,88	Transport, storage and communication
	N	...	36,70	
	K	40,21	38,78	
Finantsvahendus	M	-	...	Financial intermediation
	N	-	-	
	K	-	...	
Kinnisvara, rentimine ja äritegevus	M	65,09	42,11	Real estate, renting and business activities
	N	32,33	34,34	
	K	63,50	40,83	
Avalik haldus ja riigikaitse; kohustuslik sotsiaalkindlustus	M	43,55	33,65	Public administration and defence; compulsory social security
	N	
	K	43,10	34,16	
Haridus	M	25,88	26,80	Education
	N	...	18,69	
	K	25,50	22,22	
Tervishoid ja sotsiaalhoolekanne	M	36,00	31,37	Health and social work
	N	38,41	22,34	
	K	36,40	28,93	
Muu ühiskonna-, sotsiaal- ja isikuteenindus	M	32,28	42,57	Other community, social and personal service activities
	N	28,70	37,18	
	K	31,65	41,80	
KESKMINE	M	47,22	43,12	AVERAGE
	N	31,94	34,42	
	K	43,52	40,62	

Tabel 17 Täis- ja osalise tööajaga töötajate keskmine brutotunnitasu ametiala pearühma ja tegevusala järgi, oktoober 2005

Table 17 Average hourly gross earnings of full-time and part-time employees by major groups of occupations and economic activities, October 2005
(krooni — kroons)

Järg — Cont.

Tegevusala	Sugu	Lihttöölised	Keskmine brutotunnitasu	Economic activity
	Sex	Elementary occupations	Average hourly gross earnings	
Põllumajandus ja jahindus	M	26,55	36,23	Agriculture and hunting
	N	25,01	33,03	
	K	25,89	34,83	
Metsamajandus	M	27,78	48,68	Forestry
	N	21,55	54,42	
	K	26,75	49,68	
Kalapüük	M	38,28	41,98	Fishing
	N	21,50	26,58	
	K	29,52	39,22	
Mäetööstus	M	24,02	57,07	Mining and quarrying
	N	23,34	34,10	
	K	23,66	53,09	
Töötlev tööstus	M	33,29	51,87	Manufacturing
	N	27,85	37,91	
	K	30,33	45,20	
Elektrienergia-, gaasi- ja veevarustus	M	22,06	56,03	Electricity, gas and water supply
	N	19,07	44,92	
	K	20,05	52,71	
Ehitus	M	37,78	55,48	Construction
	N	23,10	41,48	
	K	35,31	53,62	
Hulgi- ja jaekaubandus; mootorsõidukite, mootorrataste, isiklike tarbeesemete ning kodumasinade remont	M	37,28	59,07	Wholesale and retail trade; repair of motor vehicles, motorcycles and personal and household goods
	N	25,69	38,51	
	K	32,48	47,83	
Hotellid ja restoranid	M	30,80	41,44	Hotels and restaurants
	N	22,67	32,08	
	K	23,96	34,44	
Veondus, laondus ja side	M	36,86	51,98	Transport, storage and communication
	N	23,33	45,36	
	K	30,79	49,77	
Finantsvahendus	M	-	123,37	Financial intermediation
	N	...	66,73	
	K	...	80,61	
Kinnisvara, rentimine ja äritegevus	M	23,44	64,74	Real estate, renting and business activities
	N	21,76	43,48	
	K	22,36	55,03	
Avalik haldus ja riigikaitse; kohustuslik sotsiaalkindlustus	M	23,31	56,07	Public administration and defence; compulsory social security
	N	19,75	51,79	
	K	20,60	53,89	
Haridus	M	19,58	56,27	Education
	N	18,47	41,93	
	K	18,72	44,89	
Tervishoid ja sotsiaalhoolekanne	M	20,57	57,41	Health and social work
	N	19,80	41,77	
	K	19,92	43,83	
Muu ühiskonna-, sotsiaal- ja isikuteenindus	M	23,36	47,83	Other community, social and personal service activities
	N	20,00	37,80	
	K	21,03	41,64	
KESKMINE	M	31,07	55,22	AVERAGE
	N	22,75	41,22	
	K	26,20	47,99	

Tabel 18 Täis- ja osalise tööajaga töötajate keskmine brutotunnitasu haridustaseme ja tegevusala järgi, oktoober 2005
Table 18 Average hourly gross earnings of full-time and part-time employees by level of education and economic activities, October 2005
 (krooni — kroons)

Tegevusala	Sugu Sex	Põhihariduseta Without basic education	Põhiharidus Basic education	Economic activity
Põllumajandus ja jahindus	M	29,98	32,16	Agriculture and hunting
	N	28,13	29,51	
	K	29,30	31,15	
Metsamajandus	M	...	33,69	Forestry
	N	-	...	
	K	...	33,13	
Kalapüük	M	...	31,41	Fishing
	N	
	K	...	28,65	
Mäetööstus	M	28,48	44,83	Mining and quarrying
	N	...	25,37	
	K	28,04	42,94	
Töötlev tööstus	M	35,22	40,93	Manufacturing
	N	30,72	31,76	
	K	33,82	37,30	
Elektrienergia-, gaasi- ja veevarustus	M	...	33,40	Electricity, gas and water supply
	N	...	28,83	
	K	27,99	32,25	
Ehitus	M	40,13	45,46	Construction
	N	...	32,92	
	K	39,36	44,77	
Hulgi- ja jaekaubandus; mootorsõidukite, mootorrataste, isiklike tarbeesemete ning kodumasinatate remont	M	37,66	44,75	Wholesale and retail trade; repair of motor vehicles, motorcycles and personal and household goods
	N	23,40	31,69	
	K	32,05	38,64	
Hotellid ja restoranid	M	...	25,45	Hotels and restaurants
	N	...	23,16	
	K	...	23,70	
Veendus, laondus ja side	M	40,32	36,18	Transport, storage and communication
	N	41,41	27,77	
	K	40,72	34,65	
Finantsvahendus	M	-	...	Financial intermediation
	N	
	K	
Kinnisvara, rentimine ja äritegevus	M	20,04	28,64	Real estate, renting and business activities
	N	22,57	21,66	
	K	21,66	25,82	
Avalik haldus ja riigikaitse; kohustuslik sotsiaalkindlustus	M	27,58	34,99	Public administration and defence; compulsory social security
	N	...	21,03	
	K	29,54	29,82	
Haridus	M	26,68	21,22	Education
	N	18,47	19,61	
	K	22,08	19,99	
Tervishoid ja sotsiaalhoolekanne	M	25,53	24,37	Health and social work
	N	20,94	22,72	
	K	22,22	23,00	
Muu ühiskonna-, sotsiaal- ja isikuteenindus	M	...	30,43	Other community, social and personal service activities
	N	...	21,01	
	K	23,61	25,73	
KESKMINE	M	34,24	38,68	AVERAGE
	N	26,53	27,48	
	K	31,30	34,20	

Tabel 18 Täis- ja osalise tööajaga töötajate keskmine brutotunnitasu haridustaseme ja tegevusala järgi, oktoober 2005

Table 18 Average hourly gross earnings of full-time and part-time employees by level of education and economic activities, October 2005
(krooni — kroons)

Järg — Cont.

Tegevusala	Sugu Sex	Üldkeskharidus	Kesktaaseme kutseharidus	Economic activity
		General secondary education	Vocational secondary education	
Põllumajandus ja jahindus	M	34,23	36,82	Agriculture and hunting
	N	32,39	32,84	
	K	33,26	35,28	
Metsamajandus	M	45,77	41,71	Forestry
	N	37,28	...	
	K	44,47	41,28	
Kalapüük	M	45,15	36,73	Fishing
	N	...	34,23	
	K	42,21	36,65	
Mäetööstus	M	56,10	54,01	Mining and quarrying
	N	29,73	26,36	
	K	51,85	49,49	
Töötlev tööstus	M	48,21	48,13	Manufacturing
	N	34,18	34,54	
	K	40,92	42,09	
Elektrienergia-, gaasi- ja veevarustus	M	43,44	45,62	Electricity, gas and water supply
	N	36,52	34,74	
	K	40,96	43,47	
Ehitus	M	50,73	52,94	Construction
	N	36,74	34,04	
	K	49,22	51,30	
Hulgi- ja jaekaubandus; mootorsõidukite, mootorrataste, isiklike tarbeesemete ning kodumasinade remont	M	51,41	53,02	Wholesale and retail trade; repair of motor vehicles, motorcycles and personal and household goods
	N	33,14	31,10	
	K	40,88	42,68	
Hotellid ja restoranid	M	37,78	42,48	Hotels and restaurants
	N	29,17	29,42	
	K	31,33	33,22	
Veondus, laondus ja side	M	42,35	41,95	Transport, storage and communication
	N	41,04	33,33	
	K	41,92	40,43	
Finantsvahendus	M	81,61	...	Financial intermediation
	N	56,36	58,38	
	K	60,74	54,54	
Kinnisvara, rentimine ja äritegevus	M	40,08	56,81	Real estate, renting and business activities
	N	33,22	32,29	
	K	36,70	46,94	
Avalik haldus ja riigikaitse; kohustuslik sotsiaalkindlustus	M	42,78	42,23	Public administration and defence; compulsory social security
	N	38,44	38,67	
	K	40,87	40,76	
Haridus	M	31,29	29,03	Education
	N	25,06	28,24	
	K	26,26	28,36	
Tervishoid ja sotsiaalhoolekanne	M	32,69	33,71	Health and social work
	N	26,55	35,60	
	K	27,54	35,44	
Muu ühiskonna-, sotsiaal- ja isikuteenindus	M	43,81	40,22	Other community, social and personal service activities
	N	32,86	29,06	
	K	37,57	33,93	
KESKMINE	M	46,23	47,90	AVERAGE
	N	33,32	32,83	
	K	39,65	41,37	

Tabel 18 Täis- ja osalise tööajaga töötajate keskmine brutotunnitasu haridustaseme ja tegevusala järgi, oktoober 2005
Table 18 Average hourly gross earnings of full-time and part-time employees by level of education and economic activities, October 2005
 (krooni — kroons)

Järg — Cont.

Tegevusala	Sugu	Kutseharidus pärast keskharidust	Rakenduskõrg-haridus	Economic activity
	Sex	Postsecondary vocational education	Professional higher education	
Põllumajandus ja jahindus	M	42,94	44,55	Agriculture and hunting
	N	35,08	47,02	
	K	38,53	45,87	
Metsamajandus	M	45,90	63,43	Forestry
	N	35,43	...	
	K	44,12	69,97	
Kalapüük	M	56,31	...	Fishing
	N	
	K	48,41	...	
Mäetööstus	M	56,63	74,86	Mining and quarrying
	N	...	29,84	
	K	51,78	64,43	
Töötlev tööstus	M	51,55	54,37	Manufacturing
	N	37,74	43,59	
	K	43,99	48,90	
Elektrienergia-, gaasi- ja veevarustus	M	55,50	51,58	Electricity, gas and water supply
	N	43,55	38,26	
	K	50,75	48,44	
Ehitus	M	57,28	57,16	Construction
	N	39,93	40,18	
	K	53,96	52,84	
Hulgi- ja jaekaubandus; mootorsõidukite, mootorrataste, isiklike tarbeesemete ning kodumasinade remont	M	52,75	61,78	Wholesale and retail trade; repair of motor vehicles, motorcycles and personal and household goods
	N	34,93	44,34	
	K	41,66	50,72	
Hotellid ja restoranid	M	46,46	40,42	Hotels and restaurants
	N	34,22	34,12	
	K	36,48	35,95	
Veondus, laondus ja side	M	54,54	70,04	Transport, storage and communication
	N	39,12	43,81	
	K	48,20	58,14	
Finantsvahendus	M	49,25	93,88	Financial intermediation
	N	59,46	53,92	
	K	57,88	59,81	
Kinnisvara, rentimine ja äritegevus	M	63,85	52,69	Real estate, renting and business activities
	N	41,20	40,93	
	K	52,88	46,87	
Avalik haldus ja riigikaitse; kohustuslik sotsiaalkindlustus	M	44,67	56,37	Public administration and defence; compulsory social security
	N	40,00	47,27	
	K	42,76	50,83	
Haridus	M	36,45	44,19	Education
	N	31,41	38,58	
	K	32,04	39,32	
Tervishoid ja sotsiaalhoolekanne	M	39,25	43,74	Health and social work
	N	38,28	41,08	
	K	38,33	41,26	
Muu ühiskonna-, sotsiaal- ja isikuteenindus	M	42,48	37,22	Other community, social and personal service activities
	N	31,62	33,95	
	K	34,69	34,73	
KESKMINE	M	52,57	57,73	AVERAGE
	N	36,71	42,81	
	K	43,25	48,60	

Tabel 18 Täis- ja osalise tööajaga töötajate keskmine brutotunnitasu haridustaseme ja tegevusala järgi, oktoober 2005

Table 18 Average hourly gross earnings of full-time and part-time employees by level of education and economic activities, October 2005
(krooni — kroons)

Järg — Cont.

Tegevusala	Sugu Sex	Kõrgharidus Higher education	Doktor Doctor	Economic activity
Põllumajandus ja jahindus	M	49,63	...	Agriculture and hunting
	N	39,53	...	
	K	44,59	...	
Metsamajandus	M	84,23	-	Forestry
	N	71,41	-	
	K	79,45	-	
Kalapüük	M	...	-	Fishing
	N	...	-	
	K	...	-	
Mäetööstus	M	78,02	-	Mining and quarrying
	N	53,35	-	
	K	71,53	-	
Töötlev tööstus	M	80,23	102,79	Manufacturing
	N	59,11	...	
	K	70,65	103,08	
Elektrienergia-, gaasi- ja veevarustus	M	83,30	...	Electricity, gas and water supply
	N	62,68	...	
	K	76,41	...	
Ehitus	M	82,97	...	Construction
	N	53,02	-	
	K	75,17	...	
Hulgi- ja jaekaubandus; mootorsõidukite, mootorrataste, isiklike tarbeesemete ning kodumasinade remont	M	87,43	...	Wholesale and retail trade; repair of motor vehicles, motorcycles and personal and household goods
	N	58,86	...	
	K	72,57	...	
Hotellid ja restoranid	M	58,22	-	Hotels and restaurants
	N	53,68	-	
	K	54,91	-	
Veondus, laondus ja side	M	101,07	...	Transport, storage and communication
	N	63,44	-	
	K	82,08	...	
Finantsvahendus	M	145,71	...	Financial intermediation
	N	80,97	-	
	K	102,11	...	
Kinnisvara, rentimine ja äritegevus	M	99,60	126,21	Real estate, renting and business activities
	N	63,17	103,13	
	K	83,60	115,79	
Avalik haldus ja riigikaitse; kohustuslik sotsiaalkindlustus	M	78,34	112,89	Public administration and defence; compulsory social security
	N	64,06	...	
	K	69,83	95,09	
Haridus	M	60,91	114,00	Education
	N	54,21	81,53	
	K	55,56	105,11	
Tervishoid ja sotsiaalhoolekanne	M	82,89	153,69	Health and social work
	N	68,72	116,26	
	K	71,25	137,05	
Muu ühiskonna-, sotsiaal- ja isikuteenindus	M	63,79	...	Other community, social and personal service activities
	N	50,89	...	
	K	55,52	...	
KESKMINE	M	84,26	119,04	AVERAGE
	N	59,72	91,17	
	K	69,96	109,73	

Tabel 19 Täis- ja osalise tööajaga töötajate keskmine brutotunnitasu vanuserühma ja tegevusala järgi, oktoober 2005
 Table 19 Average hourly gross earnings of full-time and part-time employees by age group and economic activities, October 2005
 (krooni — kroons)

Tegevusala	Sugu Sex	Vanuserühm Age group			Economic activity
		29 ja vähem 29 and less	30–39	40–49	
Põllumajandus ja jahindus	M	37,61	39,44	36,86	Agriculture and hunting
	N	30,73	33,98	33,89	
	K	35,56	37,15	35,43	
Metsamajandus	M	44,41	48,67	52,10	Forestry
	N	...	44,02	72,33	
	K	46,86	47,95	55,88	
Kalapüük	M	49,88	35,55	44,53	Fishing
	N	
	K	44,47	35,04	42,31	
Mäetööstus	M	48,25	62,13	60,67	Mining and quarrying
	N	...	37,23	32,35	
	K	47,14	58,92	54,82	
Töötlev tööstus	M	49,62	57,75	54,99	Manufacturing
	N	37,77	40,40	38,24	
	K	45,42	49,21	45,73	
Elektrienergia-, gaasi- ja veevarustus	M	53,21	64,29	55,81	Electricity, gas and water supply
	N	52,09	52,03	43,84	
	K	52,89	60,97	51,72	
Ehitus	M	50,57	60,62	58,86	Construction
	N	38,81	42,87	43,73	
	K	49,76	59,00	56,25	
Hulgi- ja jaekaubandus; mootorsõidukite, mootorrataste, isiklike tarbeesemete ning kodumasinate remont	M	51,46	69,29	62,98	Wholesale and retail trade; repair of motor vehicles, motorcycles and personal and household goods
	N	38,40	43,23	38,80	
	K	44,99	55,97	48,88	
Hotellid ja restoranid	M	40,79	50,90	37,17	Hotels and restaurants
	N	32,93	35,53	32,37	
	K	35,39	39,89	33,36	
Veondus, laondus ja side	M	56,21	60,83	48,15	Transport, storage and communication
	N	48,80	54,21	45,13	
	K	53,00	58,71	47,20	
Finantsvahendus	M	86,93	170,12	151,44	Financial intermediation
	N	56,01	73,03	71,52	
	K	64,04	96,80	86,20	
Kinnisvara, rentimine ja äritegevus	M	59,04	78,49	69,72	Real estate, renting and business activities
	N	49,72	56,02	45,43	
	K	54,98	70,13	57,58	
Avalik haldus ja riigikaitse; kohustuslik sotsiaalkindlustus	M	50,45	59,38	56,88	Public administration and defence; compulsory social security
	N	51,23	55,51	52,73	
	K	50,77	57,65	54,61	
Haridus	M	48,24	60,33	63,45	Education
	N	43,31	44,40	43,83	
	K	44,47	46,93	47,16	
Tervishoid ja sotsiaalhoolekanne	M	42,01	68,07	66,40	Health and social work
	N	40,09	45,68	42,66	
	K	40,43	48,47	45,63	
Muu ühiskonna-, sotsiaal- ja isikuteenindus	M	47,76	57,09	48,44	Other community, social and personal service activities
	N	40,82	41,12	38,01	
	K	43,82	47,38	41,82	
KESKMINE	M	51,54	63,77	56,92	AVERAGE
	N	42,17	45,68	41,77	
	K	47,33	54,81	48,57	

Tabel 19 Täis- ja osalise tööajaga töötajate keskmine brutotunnitasu vanuserühma ja tegevusala järgi, oktoober 2005

Table 19 Average hourly gross earnings of full-time and part-time employees by age group and economic activities, October 2005
(krooni — kroons)

Järg — Cont.

Tegevusala	Sugu Sex	Vanuserühm Age group		Economic activity
		50–59	60 ja enam	
		50–59	60 and more	
Põllumajandus ja jahindus	M	35,06	31,62	Agriculture and hunting
	N	32,24	32,21	
	K	33,77	31,85	
Metsamajandus	M	45,07	50,52	Forestry
	N	37,57	...	
	K	43,21	47,04	
Kalapüük	M	40,47	...	Fishing
	N	
	K	37,49	...	
Mäetööstus	M	54,79	46,94	Mining and quarrying
	N	35,82	26,47	
	K	51,08	44,41	
Töötlev tööstus	M	47,78	43,15	Manufacturing
	N	35,72	34,23	
	K	41,38	40,06	
Elektrienergia-, gaasi- ja veevarustus	M	54,22	50,04	Electricity, gas and water supply
	N	43,35	32,11	
	K	50,76	46,57	
Ehitus	M	52,75	50,49	Construction
	N	41,63	32,92	
	K	50,76	47,53	
Hulgi- ja jaekaubandus; mootorsõidukite, mootorrataste, isiklike tarbesemete ning kodumasinade remont	M	51,47	40,31	Wholesale and retail trade; repair of motor vehicles, motorcycles and personal and household goods
	N	33,64	29,88	
	K	40,10	34,90	
Hotellid ja restoranid	M	34,28	26,96	Hotels and restaurants
	N	29,07	22,59	
	K	29,87	23,43	
Veondus, laondus ja side	M	48,02	45,95	Transport, storage and communication
	N	37,82	32,14	
	K	44,68	42,19	
Finantsvahendus	M	88,11	...	Financial intermediation
	N	75,97	...	
	K	78,88	91,92	
Kinnisvara, rentimine ja äritegevus	M	63,97	41,33	Real estate, renting and business activities
	N	34,64	26,82	
	K	48,63	34,54	
Avalik haldus ja riigikaitse; kohustuslik sotsiaalkindlustus	M	60,73	52,36	Public administration and defence; compulsory social security
	N	50,70	42,57	
	K	54,33	47,09	
Haridus	M	56,66	50,64	Education
	N	40,98	34,70	
	K	44,01	40,00	
Tervishoid ja sotsiaalhoolekanne	M	56,43	45,09	Health and social work
	N	40,03	38,83	
	K	41,90	39,82	
Muu ühiskonna-, sotsiaal- ja isikuteenindus	M	43,41	37,07	Other community, social and personal service activities
	N	36,00	30,17	
	K	38,54	32,85	
KESKMINE	M	51,37	44,72	AVERAGE
	N	38,23	33,67	
	K	43,91	39,24	

Tabel 20 Täis- ja osalise tööajaga töötajate keskmine brutotunnitasu tööstaaži^a ja tegevusala järgi, oktoober 2005
Table 20 Average hourly gross earnings of full-time and part-time employees by length of service^a and economic activities, October 2005
 (krooni — kroons)

Tegevusala	Sugu	Tööstaaž ettevõttes, asutuses või organisatsioonis, täisaastates			Economic activity
		0	1–5	6–9	
		Length of service in the enterprise, institution or organisation			
		0	1–5	6–9	
Põllumajandus ja jahindus	M	32,98	36,40	35,25	Agriculture and hunting
	N	28,98	32,15	34,66	
	K	31,32	34,65	34,96	
Metsamajandus	M	24,79	44,42	55,67	Forestry
	N	...	51,34	64,28	
	K	26,71	45,51	57,45	
Kalapüük	M	45,76	37,99	55,17	Fishing
	N	...	28,64	...	
	K	44,45	35,43	47,56	
Mäetööstus	M	47,60	47,60	64,26	Mining and quarrying
	N	...	34,89	32,99	
	K	45,07	45,69	59,30	
Töötlev tööstus	M	42,88	50,72	57,62	Manufacturing
	N	32,90	37,83	39,60	
	K	38,66	44,92	48,48	
Elektrienergia-, gaasi- ja veevarustus	M	40,27	56,29	60,09	Electricity, gas and water supply
	N	40,52	45,85	56,18	
	K	40,33	53,16	59,14	
Ehitus	M	51,92	54,76	58,80	Construction
	N	42,01	37,01	44,35	
	K	51,14	52,57	56,26	
Hulgi- ja jaekaubandus; mootorsõidukite, mootorrataste, isiklike tarbeesemete ning kodumasinade remont	M	51,19	56,55	67,14	Wholesale and retail trade; repair of motor vehicles, motorcycles and personal and household goods
	N	34,30	37,25	42,72	
	K	42,06	45,83	54,47	
Hotellid ja restoranid	M	35,08	43,51	35,87	Hotels and restaurants
	N	29,10	31,57	38,76	
	K	30,38	34,77	38,06	
Veondus, laondus ja side	M	40,92	47,86	63,82	Transport, storage and communication
	N	40,83	45,97	49,60	
	K	40,89	47,30	58,71	
Finantsvahendus	M	94,15	109,73	138,91	Financial intermediation
	N	51,05	60,44	76,97	
	K	60,40	73,10	92,75	
Kinnisvara, rentimine ja äritegevus	M	44,74	61,76	86,80	Real estate, renting and business activities
	N	37,61	41,60	52,63	
	K	41,33	52,35	73,24	
Avalik haldus ja riigikaitse; kohustuslik sotsiaalkindlustus	M	48,27	57,47	55,48	Public administration and defence; compulsory social security
	N	44,58	52,64	51,75	
	K	46,24	55,17	53,66	
Haridus	M	46,63	58,53	46,52	Education
	N	36,69	41,11	40,09	
	K	39,18	45,53	41,61	
Tervishoid ja sotsiaalhoolekanne	M	39,21	53,91	52,23	Health and social work
	N	35,94	39,86	40,22	
	K	36,47	42,06	41,76	
Muu ühiskonna-, sotsiaal- ja isikuteenindus	M	41,90	47,73	54,50	Other community, social and personal service activities
	N	31,96	38,50	39,06	
	K	35,70	42,38	45,43	
KESKMINE	M	45,93	53,73	62,75	AVERAGE
	N	35,36	40,06	44,14	
	K	40,93	46,98	53,26	

^a Tööstaaži arvestati alates töötaja töösuhte sõlmimise hetkest praeguse tööandja juures.

^a Length of service relates to the period since the employee joined the enterprise.

Tabel 20 Täis- ja osalise töötajaga töötajate keskmine brutotunnitasu tööstaaži^a ja tegevusala järgi, oktoober 2005Table 20 Average hourly gross earnings of full-time and part-time employees by length of service^a and economic activities, October 2005
(krooni — kroons)

Järg — Cont.

Tegevusala	Sugu	Tööstaaž ettevõttes, asutuses või organisatsioonis, täisaastates		Economic activity
		10–14	15–19	
		Length of service in the enterprise, institution or organisation		
		10–14	15–19	
Põllumajandus ja jahindus	M	36,49	43,83	Agriculture and hunting
	N	33,10	35,52	
	K	34,93	39,88	
Metsamajandus	M	62,27	57,42	Forestry
	N	53,58	...	
	K	60,79	57,44	
Kalapüük	M	26,45	...	Fishing
	N	...	-	
	K	25,62	...	
Mäetööstus	M	59,45	58,27	Mining and quarrying
	N	35,71	33,16	
	K	55,68	54,38	
Töötlev tööstus	M	61,13	58,24	Manufacturing
	N	41,55	37,59	
	K	51,09	44,99	
Elektrienergia-, gaasi- ja veevarustus	M	52,59	53,89	Electricity, gas and water supply
	N	39,73	43,65	
	K	49,10	51,13	
Ehitus	M	58,92	59,31	Construction
	N	47,21	48,95	
	K	56,86	56,85	
Hulgi- ja jaekaubandus; mootorsõidukite, mootorrataste, isiklike tarbeesemete ning kodumasinade remont	M	71,96	68,64	Wholesale and retail trade; repair of motor vehicles, motorcycles and personal and household goods
	N	48,43	37,60	
	K	61,00	45,28	
Hotellid ja restoranid	M	44,77	...	Hotels and restaurants
	N	35,75	49,33	
	K	38,01	52,89	
Veondus, laondus ja side	M	60,45	57,41	Transport, storage and communication
	N	46,13	39,77	
	K	54,96	48,90	
Finantsvahendus	M	182,82	-	Financial intermediation
	N	95,12	64,04	
	K	116,92	64,04	
Kinnisvara, rentimine ja äritegevus	M	69,45	55,72	Real estate, renting and business activities
	N	48,69	59,47	
	K	60,36	57,67	
Avalik haldus ja riigikaitse; kohustuslik sotsiaalkindlustus	M	56,16	58,70	Public administration and defence; compulsory social security
	N	54,11	51,75	
	K	55,13	54,33	
Haridus	M	57,24	70,87	Education
	N	39,92	46,06	
	K	42,66	49,29	
Tervishoid ja sotsiaalhoolekanne	M	56,73	87,06	Health and social work
	N	40,43	47,06	
	K	42,18	50,25	
Muu ühiskonna-, sotsiaal- ja isikuteenindus	M	42,18	47,77	Other community, social and personal service activities
	N	34,93	40,11	
	K	37,11	42,14	
KESKMINE	M	60,48	59,25	AVERAGE
	N	43,87	44,80	
	K	51,44	49,38	

^a Tööstaaži arvestati alates töötaja töösuhte sõlmimise hetkest praeguse tööandja juures.^a Length of service relates to the period since the employee joined the enterprise.

Tabel 20 Täis- ja osalise töötajaga töötajate keskmine brutotunnitasu tööstaaži^a ja tegevusala järgi, oktoober 2005
Table 20 Average hourly gross earnings of full-time and part-time employees by length of service^a and economic activities, October 2005
 (krooni — kroons)

Järg — Cont.

Tegevusala	Sugu	Tööstaaž ettevõttes, asutuses või organisatsioonis, täisaastates		Economic activity
		20–29	30 ja enam	
		Length of service in the enterprise, institution or organisation		
		20–29	30 and more	
Põllumajandus ja jahindus	M	37,54	35,72	Agriculture and hunting
	N	35,92	36,15	
	K	36,74	35,89	
Metsamajandus	M	67,87	52,42	Forestry
	N	
	K	63,52	56,01	
Kalapüük	M	Fishing
	N	-	-	
	K	
Mäetööstus	M	61,67	62,88	Mining and quarrying
	N	34,31	33,34	
	K	55,95	54,77	
Töötlev tööstus	M	52,64	48,65	Manufacturing
	N	37,29	35,57	
	K	42,55	41,06	
Elektrienergia-, gaasi- ja veevarustus	M	57,06	68,31	Electricity, gas and water supply
	N	45,92	41,12	
	K	52,42	59,20	
Ehitus	M	62,62	56,36	Construction
	N	48,96	50,99	
	K	60,04	55,62	
Hulgi- ja jaekaubandus; mootorsõidukite, mootorrattaste, isiklike tarbeesemete ning kodumasinade remont	M	51,57	60,96	Wholesale and retail trade; repair of motor vehicles, motorcycles and personal and household goods
	N	41,70	36,31	
	K	42,79	40,35	
Hotellid ja restoranid	M	-	-	Hotels and restaurants
	N	
	K	
Veondus, laondus ja side	M	54,79	55,09	Transport, storage and communication
	N	43,14	37,13	
	K	49,61	47,60	
Finantsvahendus	M	...	-	Financial intermediation
	N	
	K	
Kinnisvara, rentimine ja äritegevus	M	66,06	74,12	Real estate, renting and business activities
	N	45,34	51,89	
	K	54,68	63,81	
Avalik haldus ja riigikaitse; kohustuslik sotsiaalkindlustus	M	52,19	...	Public administration and defence; compulsory social security
	N	48,02	45,76	
	K	49,04	45,96	
Haridus	M	63,59	60,78	Education
	N	48,05	46,99	
	K	49,99	49,69	
Tervishoid ja sotsiaalhoolekanne	M	102,20	75,37	Health and social work
	N	53,35	50,55	
	K	58,20	52,73	
Muu ühiskonna-, sotsiaal- ja isikuteenindus	M	52,42	51,01	Other community, social and personal service activities
	N	42,38	45,81	
	K	45,83	47,43	
KESKMINE	M	58,32	55,47	AVERAGE
	N	45,24	42,51	
	K	49,54	47,59	

^a Tööstaaži arvestati alates töötaja töösuhte sõlmimise hetkest praeguse tööandja juures.

^a Length of service relates to the period since the employee joined the enterprise.

Tabel 21 **Täis- ja osalise töötajaga töötajate keskmine brutotunnitasu lepingu liigi ja tegevusala järgi, oktoober 2005**

Table 21 *Average hourly gross earnings of full-time and part-time employees by type of employment contract and economic activities, October 2005*
(krooni — kroons)

Tegevusala	Sugu	Määramata tähtajaga tööleping (teenistussuhe)	Määratud tähtajaga tööleping (teenistussuhe)	Economic activity
	Sex	Indefinite duration	Fixed duration	
Põllumajandus ja jahindus	M	36,24	36,08	Agriculture and hunting
	N	33,04	32,89	
	K	34,83	34,97	
Metsamajandus	M	49,64	25,64	Forestry
	N	56,47	...	
	K	50,80	26,26	
Kalapüük	M	41,51	43,18	Fishing
	N	26,53	...	
	K	38,08	42,98	
Mäetööstus	M	57,65	39,22	Mining and quarrying
	N	34,30	...	
	K	53,57	37,42	
Töötlev tööstus	M	52,14	46,24	Manufacturing
	N	38,09	34,35	
	K	45,44	40,35	
Elektrienergia-, gaasi- ja veevarustus	M	55,50	...	Electricity, gas and water supply
	N	45,09	...	
	K	52,41	73,08	
Ehitus	M	55,60	53,77	Construction
	N	41,87	36,29	
	K	53,79	51,38	
Hulgi- ja jaekaubandus; mootorsõidukite, mootorrattaste, isiklike tarbeesemete ning kodumasinate remont	M	59,10	57,93	Wholesale and retail trade; repair of motor vehicles, motorcycles and personal and household goods
	N	38,66	30,09	
	K	47,92	42,87	
Hotellid ja restoranid	M	41,67	33,70	Hotels and restaurants
	N	32,80	23,05	
	K	35,12	24,29	
Veondus, laondus ja side	M	51,82	59,58	Transport, storage and communication
	N	45,63	38,58	
	K	49,77	49,58	
Finantsvahendus	M	120,14	234,01	Financial intermediation
	N	66,88	62,01	
	K	79,95	101,93	
Kinnisvara, rentimine ja äritegevus	M	67,04	34,04	Real estate, renting and business activities
	N	45,08	30,61	
	K	57,26	32,09	
Avalik haldus ja riigikaitse; kohustuslik sotsiaalkindlustus	M	54,85	78,96	Public administration and defence; compulsory social security
	N	51,56	57,11	
	K	53,16	68,79	
Haridus	M	46,01	87,25	Education
	N	40,51	56,63	
	K	41,48	69,62	
Tervishoid ja sotsiaalhoolekanne	M	52,71	104,07	Health and social work
	N	40,83	64,14	
	K	42,33	74,36	
Muu ühiskonna-, sotsiaal- ja isikuteenindus	M	46,94	55,53	Other community, social and personal service activities
	N	37,21	46,39	
	K	40,84	50,98	
KESKMINE	M	54,97	59,46	AVERAGE
	N	41,11	43,16	
	K	47,81	51,16	

Tabel 22 Täis- ja osalise tööajaga töötajate keskmine brutotunnitasu haridustaseme ja ametiala pearühma järgi, oktoober 2005
Table 22 Average hourly gross earnings of full-time and part-time employees by level of education and major groups of occupations, October 2005
 (krooni — kroons)

Pearühm	Sugu Sex	Põhihariduseta Without basic education	Põhiharidus Basic education	Major group of occupations
Seadusandjad, kõrgemad ametnikud ja juhid	M	...	55,40	Legislators, senior officials and managers
	N	...	50,46	
	K	...	54,40	
Tippspetsialistid	M	-	...	Professionals
	N	-	...	
	K	-	...	
Keskastme spetsialistid ja tehnikud	M	...	49,27	Technicians and associate professionals
	N	...	36,49	
	K	...	42,73	
Ametnikud	M	...	35,57	Clerks
	N	...	34,38	
	K	...	34,69	
Teenindus- ja müügitöötajad	M	...	30,23	Service workers and shop and market sales workers
	N	22,26	25,41	
	K	22,39	26,84	
Põllumajanduse ja kalanduse oskustöölised	M	28,19	30,07	Skilled agricultural and fishery workers
	N	25,28	30,08	
	K	26,58	30,08	
Oskus- ja käsitöölised	M	37,81	43,65	Craft and related trades workers
	N	28,97	32,02	
	K	36,34	41,34	
Seadme- ja masinaoperaatorid	M	39,06	40,30	Plant and machine operators and assemblers
	N	35,70	32,60	
	K	37,91	38,64	
Lihttöölised	M	24,10	28,47	Elementary occupations
	N	22,26	22,13	
	K	23,21	25,04	
Relvajõud	M	Armed forces
	N	-	...	
	K	
KESKMINE	M	34,24	38,68	AVERAGE
	N	26,53	27,48	
	K	31,30	34,20	

Tabel 22 **Täis- ja osalise tööajaga töötajate keskmine brutotunnitasu haridustaseme ja ametiala pearühma järgi, oktoober 2005**

Table 22 *Average hourly gross earnings of full-time and part-time employees by level of education and major groups of occupations, October 2005*
(krooni — kroons)

Järg — Cont.

Pearühm	Sugu	Üldkeskharidus	Kesktaseme kutseharidus	Major group of occupations
	Sex	General secondary education	Vocational secondary education	
Seadusandjad, kõrgemad ametnikud ja juhid	M	68,74	58,93	<i>Legislators, senior officials and managers</i>
	N	57,65	51,83	
	K	65,37	57,23	
Tippspetsialistid	M	67,61	45,46	<i>Professionals</i>
	N	57,78	47,81	
	K	62,98	47,18	
Keskastme spetsialistid ja tehnikud	M	60,18	59,81	<i>Technicians and associate professionals</i>
	N	44,85	40,71	
	K	51,63	47,64	
Ametnikud	M	44,49	46,04	<i>Clerks</i>
	N	36,94	33,10	
	K	38,60	36,34	
Teenindus- ja müügitöötajad	M	35,72	36,38	<i>Service workers and shop and market sales workers</i>
	N	28,45	26,48	
	K	30,31	29,13	
Põllumajanduse ja kalanduse oskustöölised	M	33,72	36,38	<i>Skilled agricultural and fishery workers</i>
	N	32,63	31,56	
	K	33,09	33,86	
Oskus- ja käsitöölised	M	46,28	50,32	<i>Craft and related trades workers</i>
	N	31,10	32,72	
	K	41,87	46,71	
Seadme- ja masinaoperaatorid	M	42,31	45,01	<i>Plant and machine operators and assemblers</i>
	N	34,37	34,51	
	K	39,76	42,41	
Lihttöölised	M	32,52	32,32	<i>Elementary occupations</i>
	N	22,84	23,17	
	K	26,48	27,32	
Relvajõud	M	<i>Armed forces</i>
	N	
	K	
KESKMINE	M	46,23	47,90	AVERAGE
	N	33,32	32,83	
	K	39,65	41,37	

Tabel 22 Täis- ja osalise töötajaga töötajate keskmine brutotunnitasu haridustaseme ja ametiala pearühma järgi, oktoober 2005
Table 22 Average hourly gross earnings of full-time and part-time employees by level of education and major groups of occupations, October 2005
 (krooni — kroons)

Järg — Cont.

Pearühm	Sugu	Kutseharidus pärast keskharidust	Rakenduskõrg-haridus	Major group of occupations
	Sex	Postsecondary vocational education	Professional higher education	
Seadusandjad, kõrgemad ametnikud ja juhid	M	65,56	71,15	Legislators, senior officials and managers
	N	54,33	57,87	
	K	61,24	66,28	
Tippspetsialistid	M	50,80	72,01	Professionals
	N	48,39	48,54	
	K	49,20	55,16	
Keskastme spetsialistid ja tehnikud	M	68,90	68,04	Technicians and associate professionals
	N	43,27	45,93	
	K	50,94	52,07	
Ametnikud	M	47,09	47,41	Clerks
	N	34,99	39,28	
	K	37,26	40,49	
Teenindus- ja müügitöötajad	M	38,88	34,62	Service workers and shop and market sales workers
	N	29,40	30,29	
	K	31,56	31,37	
Põllumajanduse ja kalanduse oskustöölised	M	37,78	...	Skilled agricultural and fishery workers
	N	31,68	...	
	K	35,09	...	
Oskus- ja käsitöölised	M	48,04	45,79	Craft and related trades workers
	N	31,71	34,78	
	K	43,51	43,38	
Seadme- ja masinaoperaatorid	M	46,39	44,39	Plant and machine operators and assemblers
	N	35,92	33,71	
	K	42,91	40,94	
Lihttöölised	M	33,85	33,03	Elementary occupations
	N	23,46	22,31	
	K	27,26	26,02	
Relvajõud	M	Armed forces
	N	
	K	
KESKMINE	M	52,57	57,73	AVERAGE
	N	36,71	42,81	
	K	43,25	48,60	

Tabel 22 **Täis- ja osalise töötajaga töötajate keskmine brutotunnitasu haridustaseme ja ametiala pearühma järgi, oktoober 2005**

Table 22 *Average hourly gross earnings of full-time and part-time employees by level of education and major groups of occupations, October 2005*
(krooni — kroons)

Järg — Cont.

Pearühm	Sugu Sex	Kõrgharidus Higher education	Doktor Doctor	Major group of occupations
Seadusandjad, kõrgemad ametnikud ja juhid	M	105,39	131,47	Legislators, senior officials and managers
	N	80,33	100,40	
	K	96,15	127,37	
Tippspetsialistid	M	77,84	117,11	Professionals
	N	61,84	94,02	
	K	67,03	108,74	
Keskastme spetsialistid ja tehnikud	M	85,54	...	Technicians and associate professionals
	N	52,46	...	
	K	64,15	...	
Ametnikud	M	51,24	-	Clerks
	N	45,54	-	
	K	46,82	-	
Teenindus- ja müügitöötajad	M	36,82	...	Service workers and shop and market sales workers
	N	32,68	-	
	K	34,29	...	
Põllumajanduse ja kalanduse oskustöölised	M	37,00	-	Skilled agricultural and fishery workers
	N	26,30	-	
	K	30,47	-	
Oskus- ja käsitöölised	M	46,25	-	Craft and related trades workers
	N	34,80	-	
	K	43,62	-	
Seadme- ja masinaoperaatorid	M	43,46	-	Plant and machine operators and assemblers
	N	36,44	-	
	K	40,30	-	
Lihttöölised	M	27,49	-	Elementary occupations
	N	22,57	...	
	K	24,65	...	
Relvajõud	M	Armed forces
	N	
	K	
KESKMINE	M	84,26	119,04	AVERAGE
	N	59,72	91,17	
	K	69,96	109,73	

Tabel 23 **Täis- ja osalise töötajaga töötajate keskmine brutotunnitasu vanuserühma ja ametiala pearühma järgi, oktoober 2005**

Table 23 *Average hourly gross earnings of full-time and part-time employees by age group and major groups of occupations, October 2005*
(krooni — kroons)

Pearühm	Sugu Sex	Vanuserühm Age group			Major group of occupations
		29 ja vähem 29 and less	30–39	40–49	
Seadusandjad, kõrgemad ametnikud ja juhid	M	78,69	96,97	86,05	Legislators, senior officials and managers
	N	70,81	80,54	71,21	
	K	76,17	91,71	81,02	
Tippspetsialistid	M	76,03	91,08	83,55	Professionals
	N	59,74	64,82	61,66	
	K	66,23	74,21	67,80	
Keskastme spetsialistid ja tehnikud	M	61,19	75,82	68,34	Technicians and associate professionals
	N	48,89	49,11	44,20	
	K	54,47	59,70	51,08	
Ametnikud	M	45,98	50,80	44,10	Clerks
	N	41,26	40,42	36,47	
	K	42,85	42,63	37,57	
Teenindus- ja müügitöötajad	M	37,16	39,59	33,75	Service workers and shop and market sales workers
	N	30,43	29,70	27,59	
	K	32,67	32,61	28,91	
Põllumajanduse ja kalanduse oskustöölised	M	36,17	33,54	33,01	Skilled agricultural and fishery workers
	N	28,39	33,39	31,31	
	K	33,78	33,47	31,97	
Oskus- ja käsitöölised	M	47,90	51,68	49,37	Craft and related trades workers
	N	31,45	32,53	32,37	
	K	45,32	46,54	44,22	
Seadme- ja masinaoperaatorid	M	46,00	47,00	42,24	Plant and machine operators and assemblers
	N	33,78	35,72	34,99	
	K	42,56	43,69	40,06	
Lihttöölised	M	36,80	35,79	31,85	Elementary occupations
	N	26,10	24,04	23,83	
	K	33,19	29,87	26,70	
Relvajõud	M	Armed forces
	N	
	K	
KESKMINE	M	51,54	63,77	56,92	AVERAGE
	N	42,17	45,68	41,77	
	K	47,33	54,81	48,57	

Tabel 23 Täis- ja osalise töötajaga töötajate keskmine brutotunnitasu vanuserühma ja ametiala pearühma järgi, oktoober 2005

Table 23 Average hourly gross earnings of full-time and part-time employees by age group and major groups of occupations, October 2005
(krooni — kroons)

Järg — Cont.

Pearühm	Sugu Sex	Vanuserühm Age group		Major group of occupations
		50–59	60 ja enam 60 and more	
		50–59	60 and more	
Seadusandjad, kõrgemad ametnikud ja juhid	M	82,48	76,64	Legislators, senior officials and managers
	N	61,27	56,58	
	K	74,13	70,24	
Tippspetsialistid	M	73,12	69,33	Professionals
	N	59,58	54,57	
	K	63,42	60,76	
Keskastme spetsialistid ja tehnikud	M	70,65	54,63	Technicians and associate professionals
	N	41,86	38,71	
	K	49,91	45,18	
Ametnikud	M	42,19	39,19	Clerks
	N	33,56	31,48	
	K	34,63	33,31	
Teenindus- ja müügitöötajad	M	31,70	27,16	Service workers and shop and market sales workers
	N	25,89	23,67	
	K	27,02	24,63	
Põllumajanduse ja kalanduse oskustöölised	M	33,83	29,23	Skilled agricultural and fishery workers
	N	31,23	30,41	
	K	32,12	29,96	
Oskus- ja käsitöölised	M	42,97	37,18	Craft and related trades workers
	N	31,38	29,84	
	K	39,84	36,22	
Seadme- ja masinaoperaatorid	M	40,32	37,31	Plant and machine operators and assemblers
	N	33,40	31,11	
	K	38,28	36,13	
Lihttöölised	M	28,30	22,28	Elementary occupations
	N	22,32	20,28	
	K	24,15	21,04	
Relvajõud	M	Armed forces
	N	
	K	
KESKMINE	M	51,37	44,72	AVERAGE
	N	38,23	33,67	
	K	43,91	39,24	