



Eesti Meditsiiniline Sünniregister 1992-2011

Eesti Abordiregister 1996-2011

Estonian Medical Birth Registry 1992-2011

Estonian Abortion Registry 1996-2011



Tervise Arengu Instituut
National Institute for Health Development

Tervise Arengu Instituut
National Institute for Health Development

EESTI MEDITSIINILINE SÜNNIREGISTER 1992–2011
EESTI ABORDIREGISTER 1996–2011

ESTONIAN MEDICAL BIRTH REGISTRY 1992–2011
ESTONIAN ABORTION REGISTRY 1996–2011

Kärt Allvee
Helle Karro

Tallinn 2012

Käesolev trükis on valminud Tervise Arengu Instituudi tellimusel, 2012
The following report is ordered by National Institute for Health Development, 2012

Igasugune materjali ebaseaduslik reprodutseerimine ja levitamine ei ole lubatud ilma Tervise Arengu Instituudi nõusolekuta.

All rights reserved. No part of this report may be reproduced or utilized in any form or by any means, without permission from National Institute for Health Development

Kogumiku koostajad:
Data has been compiled by:

Kärt Allvee
Viktoria Serkina

Trükitud Eesti trükikojas Puffet Invest OÜ
Printed in Estonia by Puffet Invest OÜ

ISSN 1736-6143

Käesoleva väljaande andmete kasutamisel palume viidata allikale.
When using the data included in this issue, please indicate the source.

Eessõna

Käesolevas väljaandes on avaldatud Eesti Meditsiinilise Sünniregistri (EMSR) ja Raseduskatkestusandmekogu (EAR – varasem nimetus Eesti Abordiregister) andmed. Tabelites puuduvad EMSRi 1993.–2006.a ja EARi 1997.–2006.a andmed on esitatud registri varasemates väljaannetes ja Tervise Arengu Instituudi veebilehel (www.tai.ee → [Registrid](#) → [Eesti Meditsiiniline Sünniregister ja Raseduskatkestusandmekogu](#) → [Sünnistatistika](#) või [Abordistatistika](#)).

EMSR asutati 1991. a-l ja see sisaldab andmeid alates 1. jaanuarist 1992. Registri pidamise eesmärk on sündimuse mõõtmine Eesti Vabariigis (*eesmärk on tegelikult palju laiem – need andmed peavad olema kasutusel teadusuuringutes, sündimuse mõõtmine on ainult üks väike osa*). Andmete kogumise alusdokument on sünnikaart (lisad 1, 2 ja 3), mis täidetakse iga Eestis sündinud lapse (elusalt või surnult sündinu) kohta. Andmete esitajateks EMSR-le on kõik Eesti Vabariigis sünnitusabi osutavad tervishoiuasutused.

EAR (alates 02.06.1999 nimega Raseduskatkestusandmekogu) asutati 1994. a-l eesmärgiga koguda pidevalt ja süstemaatiliselt informatsiooni Eesti tervishoiuasutustes teostatud abortide kohta. Eesti abordistatistika põhineb EARi andmetel alates 1996. a-st. Andmete kogumise alusdokument on abordikaart (lisad 4, 5, 6 ja 7), mis täidetakse iga tervishoiuasutuses toimunud raseduse katkemise või katkestamise kohta. EAR-le esitavad andmeid kõik Eesti Vabariigi territooriumil rasedusi katkestavad ja katkenud rasedusega naistele arstiabi osutavad tervishoiuasutused (k.a eraarstid).

Andmete esitajad saadavad kord kuus vastavalt EMSRi ja EARi juhenditele täidetud sünni- ja abordikaardid kinnises ümbrikus registrisse.

EMSRis ja EARis toimub:

- andmete kodeerimine;
- andmete sisestamine arvutisse;
- andmete kontrollimine ja täpsustamine (koostöös tervishoiuasutuste ja rahvastikuregistriga);
- andmete standardtöötlus ja päringutele vastamine;
- andmete säilitamine ja paberdokumentide arhiveerimine.

Alates 06.11.1998 peatati abordikaartide saatmine registrisse sotsiaalministri käskkirja nr 267 alusel. Sellega seoses halvenes oluliselt EARi andmebaasi kvaliteet. 02.06.1999. a jõustunud sotsiaalministri määrus nr 43 lubab abordikaartide saatmist jätkata, küll aga ei tohi abordikaardile märkida enam naise isikukoodi.

Preface

The following report is derived from the data of the Estonian Medical Birth Registry (EMSR) and the Estonian Abortion Registry (EAR). Data of EMSR from 1993–2006 and data of EAR from 1997–2006, which are missing in the tables of the present publication are presented in earlier reports of the registry and on the webpage of National Institute for Health Development (www.tai.ee → [Registrid](#) → [Eesti Meditsiiniline Sünniregister ja Raseduskatkestusandmekogu](#) → [Sünnistatistika](#) või [Abordistatistika](#)).

The EMSR was introduced in 1991 and includes data since 1. January 1992. The objective of the Registry is to measure fertility in Estonian Republic (*in reality the objective of the Registry is much more extensive – this data is expected to be used in researches, the measuring of fertility is only a small portion of these processes*). The primary document for gathering data is the Birth Card (Annexes 1, 2 and 3), which is filled in for every child (live or stillbirth), who has been born in Estonia. Data are gathered from all health institutions rendering obstetric services in Estonia.

The EAR started in 1994 and its objective is the continuous and systematic collection of information about abortions in Estonian health care institutions. The Estonian abortion statistics has been based on the data of the EAR since 1996. The primary document for gathering data is the Abortion Card (Annexes 4, 5, 6 and 7), which is filled in for every abortion that has taken place in a health care institution. Data are gathered from all of the health care institutions (incl. private doctors), who have performed abortions or who have provided medical care to women who have had an abortion.

The filled in Birth Cards and Abortion Cards are sent in closed envelopes to the registries monthly. At the registries the following actions are carried out:

- coding of data
- input of data
- control and correction of data (in cooperation with health care institutions and the population Registry of Estonia)
- standard data processing and data processing by requests
- saving of data and placing of paper documents into an archive.

Beginning from 06.11.1998 sending of Abortion Cards to the Registry was stopped (Order No. 267 of the Minister Social Affairs). Thereby the quality of the database of EAR was decreased. Beginning on 02.06.1999 collection of Abortion Cards resumed (Decree No. 43 of the Minister Social Affairs); however, the inclusion of a woman's personal identification number was not permitted.

Tänuavaldused

Täname koostöö eest kõiki EMSRi ja EARi andmeesitajaid, samuti Rahvastikuregistri töötajaid.

Avaldame tunnustust EMSRi ja EARi tehnikutele Terje Kukele ning Virve Ploomile nende töö eest andmete kodeerimisel ja sisestamisel.

Acknowledgments

We are grateful to all the data reporters of EMSR and EAR and also to the employees of the Population Registry of Estonia for their cooperation.

Our acknowledgments also to the technicians of EMSR and EAR Mrs. Terje Kukk and Mrs. Virve Ploom for coding and input of data.

SISUKORD

| | |
|---------------------------|----|
| Metoodika..... | 6 |
| Kokkuvõte..... | 8 |
| Sünnid, sünnimus..... | 12 |
| Perinataalne suremus..... | 18 |
| Sünnitused | 26 |
| Sünnitajad | 27 |
| Vastsündinud..... | 44 |
| Abordid..... | 61 |
| Lisad..... | 78 |

CONTENTS

| | |
|--------------------------|----|
| Methodology | 7 |
| Summary..... | 10 |
| Births, fertility..... | 12 |
| Perinatal mortality..... | 18 |
| Deliveries | 26 |
| Mothers..... | 27 |
| Newborns..... | 44 |
| Abortions..... | 61 |
| Annexes..... | 78 |

Märkide seletus

Explanation of symbols

| | |
|------|---|
| EMSR | Eesti Meditsiiniline Sünniregister Estonian Medical Birth Registry |
| EAR | Eesti Abordiregister Estonian Abortion Registry |
| n | vastsündinute arv number of newborns |
| M | aritmeetiline keskmine arithmetic mean |
| SD | standardhälve standard deviation |
| ... | andmed puuduvad data not available |

METOODIKA

Definitsioonid

Alates 1992. aastast kasutatakse Eestis elusalt ja surnult sündinud lapse määratlemiseks rahvusvahelisi kriteeriume. Vastsündinu, kellel on vähemalt üks elutunnustest (iseseisev hingamine, südamelöögid, nabavädi pulsatsioon või tahtele alluvate lihaste ilmsed liigutused), on elusalt sündinud laps. Surnult sündinuks loetakse vastsündinu kehamassiga vähemalt 500 g alates 22. rasedusnädalast eelnimetatud elutunnusteta. (WHO, 1993).

Antenataalne surm on loote surm enne sünnituse algust.

Intranataalne surm on loote surm sünnituse ajal.

Perinataalne surm on surm perinataalperioodis (alates 22 täisrasedusnädala möödumisest kuni 7 päeva täissaamiseni pärast sündi).

Varane neonataalne surm on surm varases neonataalperioodis (alates sünnist kuni 7 päeva täissaamiseni pärast sündi).

Spontaanabort on raseduse iseeneslik katkemine (RHK-10 kood O03).

Legaalne abort e seaduslik raseduse katkestamine on raseduse katkestamine naise omal soovil enne 12. rasedusnädalat (RHK-10 kood O04).

Terapeutiline abort on raseduse katkestamine meditsiinilistel näidustustel (RHK-10 kood O04).

Legalselt indutseeritud abort e meditsiiniline abort on leaalne abort või terapeutiline abort (RHK-10 kood O04).

Arvutused

Sünniandmete aastatöötluste aluseks on lapse sünnikuupäev, abordiandmete korral aborti kuupäev. Kordajate arvutamisel on kasutatud Eesti Statistikaameti poolt avaldatud aastakeskmist rahvaarvu ja rahvastiku koosseisu. Üheksakümnendate aastate rahvastikuandmed on korrigeeritud 1989. ja 2000. aasta rahvaloenduse andmete alusel.

Sündimuse üldkordaja leidmiseks on aasta jooksul elusalt sündinud laste arv jagatud aastakeskmise elanike arvuga ja korrutatud 1000-ga.

Sündimuse erikordaja leidmiseks on aasta jooksul elusalt sündinud laste arv jagatud fertiilses eas (15-49 aastat) naiste aastakeskmise arvuga ja korrutatud 1000-ga.

Sündimuse vanuskordaja leidmiseks on aasta jooksul elusalt sündinud laste arv mingis vanuserühmas naistel jagatud samas vanuserühmas naiste aastakeskmise arvuga ja korrutatud 1000-ga.

Summaarne sündimuskordaja on aasta vanuskordajate summa (5-aastaste vanuserühmade puhul korrutatuna viiega) jagatud 1000-ga.

Perinataalsuremuskordaja leidmiseks on aasta jooksul perinataalperioodis surnud laste arv jagatud kõikide sündide arvuga ja korrutatud 1000-ga.

Surnultsündimuskordaja leidmiseks on aasta jooksul surnult sündinud laste arv jagatud kõikide sündide arvuga ja korrutatud 1000-ga.

Varase neonataalsuremuskordaja leidmiseks on aasta jooksul varases neonataalperioodis surnud laste arv jagatud elussündide arvuga ja korrutatud 1000-ga.

Abortiivsuskordaja leidmiseks on aasta jooksul toimunud abortide arv jagatud fertiilses eas (15-49 aastat) naiste aastakeskmise arvuga ja korrutatud 1000-ga.

Abortiivsuse vanuskordaja leidmiseks on aasta jooksul toimunud abortide arv mingis vanuserühmas naistel jagatud sama vanuserühma naiste aastakeskmise arvuga ja korrutatud 1000-ga.

Summaarne abortiivsuskordaja on aasta vanuskordajate summa (5-aastaste vanuserühmade puhul korrutatuna viiega) jagatud 1000-ga.

Abordimäär leidmiseks on aasta jooksul toimunud abortide arv jagatud elussündide arvuga ja korrutatud 100-ga.

Keskmi on kõikidel juhtudel arvutatud kui aritmeetilised keskmised. Keskmise vanuse arvutamisel on iga indiviidi vanus aastates võetud arvesse sajandikulise täpsusega. Näiteks vanuse puhul 20 aastat ja 6 kuud arvestatakse vanuseks 20,5 aastat.

METHODOLOGY

Definitions

Since 1992, the international criteria of live and stillbirth of children has been used in Estonia. A live born child is a newborn with at least one characteristic of life (independent breathing, beating of the heart, pulsation of the umbilical cord, or definite movement of voluntary muscles). A newborn with a birthweight of at least 500 g, carried to the 22nd week of pregnancy and without the aforementioned characteristics of life is considered stillborn. (WHO, 1993).

Antenatal death is the death of a fetus before delivery.

Intranatal death is the death of a fetus during delivery.

Perinatal death is the death of a fetus in the perinatal period (from 22 full-weeks of pregnancy until 7 days after birth).

Early neonatal death is the death of an infant in the early neonatal period (from birth until 7 days after birth).

Spontaneous abortion is the spontaneous termination of a pregnancy (ICD-10 code O03).

Legal abortion is the termination of a pregnancy according to a women's request, before the 12th week of gestation (ICD-10 code O04).

Therapeutic abortion is the termination of a pregnancy due to medical indications (ICD-10 code O04).

Legally induced abortion (medical abortion) is legal abortion or therapeutic abortion (ICD-10 code O04).

Calculations

The basis for yearly processing of the birth data is the date of birth of the child; of the abortion data, the date of abortion.

To calculate rates, the mean annual number and the composition of the population, published by the Statistical Office of Estonia, has been used. The population data of the nineties are corrected on the basis of the data of 1989 and 2000 population census.

To calculate **the crude birth rate**, the number of children born alive during the year was divided by the mean annual number of population and multiplied by 1000.

To calculate **the fertility rate**, the number of children born alive during the year was divided by the mean annual number of women of childbearing age (15 – 49 years) and multiplied by 1000.

To calculate **the age-specific fertility rate**, the number of children born alive during the year to women in one age group was divided by the mean annual number of women in the same age group and multiplied by 1000.

Total fertility rate is the sum of the fertility rates by age of mothers (multiplied by five in the case of 5-year age groups) divided by 1000.

To calculate **the perinatal mortality rate**, the number of children who died in the perinatal period during the year was divided by the annual number of all births and multiplied by 1000.

To calculate **the stillbirth rate**, the number of children born dead during the year was divided by the annual number of all births and multiplied by 1000.

To calculate **the early neonatal mortality rate**, the number of children who died in the early neonatal period during the year was divided by the annual number of live births and multiplied by 1000.

To calculate **the abortion rate**, the number of abortions occurred during the year was divided by the mean annual number of women of childbearing age (15 – 49 years) and multiplied by 1000.

To calculate **the age-specific abortion rate**, the number of abortions occurred during the year to women in one group was divided by the mean annual number of women in the same age group and multiplied by 1000.

Life-time abortion rate is the sum of the abortion rates by age of women (multiplied by five in the case of 5-year age groups) divided by 1000.

To calculate the **abortion ratio**, the number of abortions occurred during the year was divided by the mean annual number of live births and multiplied by 100.

Means are calculated in all cases as arithmetical means. To calculate mean age, each person's centesimal age was used. For example, age 20 years 6 months would be represented as 20.5 years.

KOKKUVÕTE

Sünnid, sündimus

Sündimus Eestis vähenes pidevalt aastatel 1992–1998. Kui 1992. a oli sündide üldarv 18 191 ja elussündide arv 1000 fertiilses eas naise kohta (sündimuse erikordaja) 48,6, siis 1998. a olid need näitajad vastavalt 12 204 ja 35,1. Aastatel 1999–2000 sündimus veidi suurenes, kuid vähenes uuesti 2001. aastal. Aastatel 2002–2003 püsis sündimus enam-vähem samal tasemel. Alates aastast 2004 aastani 2008 sündimus aasta-aastalt suurenes. Aastast 2009 on sündimus võrreldes aastaga 2008 langenud. Aastal 2011 oli 2010. aastaga võrreldes 1051 sündi vähem: kui aastal 2010 oli sündide üldarv 15 991 ja sündimuse erikordaja 48,6, siis 2011. a olid need näitajad vastavalt 14 940 ja 46,1.

2011. aastal oli kõige kõrgem elussündide arv 1000 fertiilses eas naise kohta Harjumaal, järgnesid Tartu- ja Pärnumaa. 2011. aasta sündimuse erikordaja maal ja linnades ei erinenud (linn 45,4 ja maa 45,4). Kõige madalam oli sündimuse erikordaja Ida-Virumaal.

Haiglate järgi sündis kõige rohkem lapsi AS Ida-Tallinna Keskhaigla Naistekliinikus (27,8%), järgnesid AS Lääne-Tallinna Keskhaigla Naistekliinik (20,8%) ja SA Tartu Ülikooli Kliinikumi Naistekliinik (16,6%). 34,8% lastest sündis ülejäänud 15 haiglas (k.a SA Läänemaa Haigla; sündis 1 laps), kus sündide arv aastas jäi alla 1000.

Perinataalne suremus

Perinataalse suremuse langus oli kõige märkimisväärsem perioodil 1992–2001, olles perioodi alguses 20,1 ja lõpus 8,0. Perinataalse suremuse vähenemine nimetatud ajavahemikul on tingitud varase neonataalse suremuse ja surnultsündimuse vähenemisest (varane neonataalne suremus vähenes enam kui surnultsündimus). Edaspidi on perinataalsuremuskordaja vähenenud tagasihoidlikumalt (5,0 aastal 2011).

Sünnitajad

Sünnitajate keskmine vanus suureneb alates 1992. aastast ja seda nii esmas- kui ka korduv-sünnitajate osas. Ajavahemikul 1992–2011 on sünnitajate keskmine vanus suurenenud 25,5 aastalt 29,4 aastani; esmassünnitajate keskmine vanus 22,7 aastalt 26,5 aastani ja korduvsünnitajate keskmine vanus 28,3 aastalt 31,4 aastani. Koos sünnitajate vanuse suurenemisega suureneb ka vastsündinute isade vanus (28,1 aastalt 32,5 aastani).

Eestlaste osatähtsus sünnitajate hulgas tõusis aastatel 1992–1993 (70,4%lt 73,6%ni), edaspidi see vähehaaval langes, aga hakkas 2003. aastast alates uuesti tõusma. Aastatel 2005–2006 tõusis eestlaste osatähtsus 71,6%lt 72%ni, 2007 see uuesti vähenes (71,1%) ja aastatel 2008–2010 taas suurenes (vastavalt 72,3% ja 74,6%). Aastal 2011 oli eestlaste osatähtsus langenud 2008. aasta tasemele (72,3%).

Muutunud on sünnitajate perekonnaseis. Kui aastal 1992 oli 66,3% sünnitajatest registreeritud abielus, siis aastal 2011 on registreeritud abielus ainult 40,8%. Pidevalt suureneb vabaabielus olevate sünnitajate osakaal (1992. aastal 26,8%; 2007. aastal 51,4% ja 2011. aastal 54,4%). Suurenenud on kõrgharidusega sünnitajate osakaal (1992. aastal 13,2%; 2007. aastal 31,8% ja 2011. aastal 40,0%).

1992–2011 on pidevalt suurenenud nende sünnitajate osakaal, kes võtavad ennast rasedusega arvele enne 12. rasedusnädalat. 1992. aastal moodustasid need naised kõikidest naistenõuandlas arvel olnutest 49,7%; 2007. aastal 80,3% ja 2011. aastal juba 84,1%. 2011. aastal külastas iga sünnitaja raseduse ajal arsti või ämmaemandat keskmiselt 10,1 korda, sealhulgas naistearsti 5,5 korda.

Suurenenud on sünnitajate arv, kes kinnitavad, et nad suitsetasid raseduse ajal. 1992. aastal oli neid 5,3%; 2007. aastal juba 10,3%; 2011. aastal on suitsetajate arv veidi vähenenud (8,7%).

Raseduse ajal tehtud uuringutest on esikohal ultraheliuuring enne 21. rasedusnädalat. 1992. aastal tehti iga 100 sünnitaja kohta ultraheliuuring 30-le, 2007. aastal 94-le ja 2011. aastal 96-le sünnitajale. See näitab sõeluuringuga hõlmatust; 4% sünnitajatest ei ole tehtud ultraheliuuringut enne 21. rasedusnädalat. 1992. aastaga võrreldes on suurenenud ka lootevee uuringute ja kardiotokeograafia osatähtsus. Rasedusaegsete riskitegurite hulgas on tõusnud varasema keisrilõike, kehavälise viljastamise, aneemia ja rasedusaegse suhkurtõve osatähtsus. Enneaegsete sünnituste osakaal on aastatel 1992–2011 mõnevõrra vähenenud (6,6%lt 5,8%-ni). Muutused on toimunud sünnitamise viisis – vaginaalsete sünnituste (k.a tangsünnitus ja vaakumekstraktsioon) osatähtsus on ajavahemikus 1992–2011 langenud (93,6%lt 79,8%ni) ja suurenenud on keisrilõigete osatähtsus.

1992. aastal tehti keisrilõige 6,4%le ja 2011. aastal 20,2%le sünnitajatest. Ajavahemikus 2007–2011 on suurenenud ka mitmik sünnituste arv (2007. aastal 1,3% ja 2011. aastal 1,6%).

Sünnitusel läbiviidud toimingutest on suurenenud loote elektroonse jälgimise, lootevere pH määramise ja sünnituse indutseerimise osatähtsus.

Pidevalt kasvab peresünnituste arv: 1992. aastal moodustasid peresünnitused 12,6% kõikidest sünnitustest, 2007. aastal 73,3% ja 2011. aastal 77,6%. Mõnevõrra on tõusnud väljaspool haiglat planeeritud sündide arv – 1992. aastal sündis planeeritult väljaspool haiglat 19 ja 2011. aastal 55 vastsündinut.

Vastsündinud

Sündide arv ei ole aastaringselt ühtlane. Kahekümne aasta jooksul (1992–2011) sündis kõige rohkem lapsi kevadel ja suvel (8,9% märtsis, mais ja juulis) ning kõige vähem hilissügisel (7,6% novembris). Poisse sündis veidi enam (51,5%) kui tüdrukuid (48,5%).

Ajavahemikul 1992–2011 on vastsündinute keskmine sünnikaal suurenenud 70 g võrra - 1992. aastal oli see 3435 g, 2011. aastal 3505 g. Keskmine sünnikaal on 2011. aastal suurenenud elusalt sündinud lastel; surnult sündinutel ja varases neonatalperioodis surnutel on keskmine sünnikaal langenud (võrreldes 1992 aastaga vastavalt 108 g ja 261 g võrra). Aastal 2011 oli vastsündinute keskmine sünnikaal 3505 g (poistel 3566 g ja tüdrukutel 3440 g). 2011. aastal oli ajaliste üksikrasedusest sündinud laste keskmine sünnikaal 3596 g (poistel 3667 g ja tüdrukutel 3522 g).

Abordid

Kõikidest 2011. aastal toimunud abortidest moodustasid:

- o spontaanabordid 6,5%
- o legaalselt indutseeritud abordid (e. meditsiinilised abordid) 77,0%, sh:
 - legaalseid 74,4%
 - terapeutilisi 2,6%
- o muud abordid 16,5% (RHK–10 koodid O01, O02, O05, O06).

Legaalselt indutseeritud abordid

Ajavahemikul 1992–2011 on nii abortide üldarv kui ka abortide arv 1000 fertiilses eas naise kohta Eestis pidevalt vähenenud. 1992. aastal oli legaalsest indutseeritud (st naise omal soovil või meditsiinilistel näidustustel tehtud) abortide üldarv 25 803 ja abortide arv 1000 fertiilses eas naise kohta 69,6; 2007. aastal olid need näitajad vastavalt 8900 ja 26,3 ja 2011. aastal 6689 ja 20,7. Legaalselt indutseeritud abortide arv 100 elussünni kohta oli 2011. aastal 45,0, mis on madalam kui 1992. aastal – 143,3.

Maakondade järgi oli 2011. aastal abortiivsuskordaja kõige kõrgem Harjumaal ja kõige madalam Hiiumaal, abordimäär oli kõige kõrgem Ida-Virumaal ja kõige madalam Hiiumaal. Abortide tase (nii nende arv 1000 fertiilses eas naise kui 100 elussünni kohta) oli linnas kõrgem kui maal.

Aborte teinud naiste keskmine vanus on aastast 1992 olnud praktiliselt sama. Aastal 2011 oli see 29,0 aastat; 24,9% nendest ei olnud kordagi sünnitanud. Kõige rohkem on aborte 20–24 aastaste naiste vanuserühmas (24,5%). Kordusabordid moodustavad legaalselt indutseeritud abortidest keskmiselt 62% (aastad 2007–2011).

Ligikaudu kaks kolmandikku aborti teinud naistest (67,3%) ei kasutanud vahetult enne rasedustumist mingeid rasedumisvastaseid vahendeid.

Eestlaste osatähtsus aborti teinute hulgas on aastatel 2007–2011 tõusnud 62,1%-lt 65,3%-le. Samas on eestlaste osatähtsus aborti teinute hulgas väiksem kui sünnitanute hulgas (72,3%). Aborti teinud naiste hulgas oli enam vallalisi (32,0%) kui sünnitanute hulgas (4,1%). Haridustaseme järgi oli kõige rohkem aborte keskkharidusega naistel (35,3%), 52,6% aborti teinud naistest töötas.

2011. aastal oli keskmine raseduskestus legaalse abordi korral 7,2 nädalat.

2011. aastal kasutati abordi meetoditest kõige enam vaakumaspiratsiooni (48,9%). Kasvab medikamentoosse abordi (antiprogesterooni) kasutamine abordi meetodina (2005. aastal 3,6%; 2010. aastal 40,5% ja 2011. aastal 44,1%).

2011. aastal 100-st abordist 50,2 tehti narkoosis. Enamike abortide korral (99,2%) esimese 24 tunni jooksul tüsistusi ei esinenud.

SUMMARY

Births, fertility

From 1992 to 1998, the annual number of births in Estonia and the number of live births per 1000 women of childbearing age have decreased. In 1992, the annual number of births was 18 191 and the number of live births per 1000 women of childbearing age was 48.6. In 1998, these figures were 12 204 and 35.1, respectively. In 1999 and 2000 the fertility rate slightly increased, although in 2001 the fertility rate has decreased. In 2002–2003 was the fertility rate rather stable and since 2004 to 2008 year by year the fertility rate has increased. Since 2009 the fertility rate has decreased in comparison to 2008. There were 1051 less births in 2011 as compared to 2010: in 2010 the annual number of births was 15 991 and the number of live births per 1000 women of childbearing age was 48.6; in 2011 these indicators were 14 940 and 46.1 respectively.

By county, the fertility rate per 1000 women of childbearing age in 2011 was highest in Harjumaa, followed by Tartumaa and Pärnumaa. The rural fertility rate was the same as the urban fertility rate in 2011, (urban 45.4 and rural 45.4). The lowest fertility rate was in the county of Ida-Virumaa.

By hospitals the greatest number of childbirths was in Women's Clinic of East Tallinn Central Hospital (27.8%), followed by Women's Clinic of West Tallinn Central Hospital (20.8%) and Women's Clinic of Tartu University Hospital (16.6%). 34.8% of births took place in 15 hospitals (included Lääne County Hospital where one child was born), where the total number of births was less than 1000 per year.

Perinatal mortality

From 1992 to 2001, perinatal mortality in Estonia has decreased remarkably. In 1992, the perinatal mortality rate per 1000 births was 20.1; in 2001; 8.0. This decrease in perinatal mortality was caused by a decrease in the stillbirth rate and by a decrease in the early neonatal mortality rate, (the early neonatal mortality has decreased more than the stillbirth rate). Hereafter the decrease of perinatal mortality rate has become reserved (5.0 in 2011).

Women

Since 1992, the average maternal age increased both for primiparas and for women who had one or more previous deliveries. During the period 1992–2011, the average maternal age has increased from 25.5 years to 29.4 years; for primiparas from 22.7 years to 26.5 years and for women who had one or more previous deliveries from 28.3 years to 31.4 years. The average paternal age increased also with the increase of average maternal age (from 28.1 years to 32.5 years).

Among the various ethnic groups, the proportion of Estonian mothers has increased in years 1992–1993 (from 70.4% to 73.6%), thereafter it has gradually decreased. Again, starting from 2003 it has increased. During the period 2005–2006 the proportion of Estonian mothers has increased from 71.6% to 72%, in 2007 it decreased (71.1%) and in 2008–2010 increased once more (72.3% and 74.6% respectively). In 2011 the proportion of Estonian mothers has returned to 2008 level (72.3%).

The family status of mothers has changed. If in 1992 66.3% of mothers were married, then in 2011 the proportion of married mothers was decreased to 40.8%. The proportion of cohabiting mothers has continually increased (from 26.8% in 1992 to 51.4% in 2007 and to 54.4% in 2011).

The proportion of mothers with a university degree has increased (from 13.2% in 1992 up to 31.8% in 2007 and respectively to 40% in 2011).

From 1992–2010, the proportion of women who started their antenatal visits before the 12th week of gestation has steadily increased. In 1992 these women represent 49.7% of all women who visited a gynaecologist or midwife, rising to 80.3% in 2007 and in 2011 were 84.1%. In 2011 the average number of antenatal visits was 10.1, and 5.5 of them where visits to gynaecologist.

The number of expectant mothers, who were smoking during the pregnancy, has increased. In 1992 it was 5.3%; in 2007 already 10.3%; in 2011 it has decreased a bit (8.7%).

Ultrasound examination before the 21st week is in first place among examinations during pregnancy. In 1992, the number of ultrasound examinations per 100 mothers was 30, in 2007, 94 and in 2011, 96. This indicates the screening coverage – 4% from women in labour had not had ultrasound examination before 21st week. The proportions of amniotic fluid examinations and cardiotocography had increased also. Considering the possible risk factors and complications during the same time period, the proportions of previous *Caesarean* section, *in-vitro fertilization*, *anaemia* and *gestational*

diabetes mellitus had increased. From 1992 to 2011 the proportion of preterm deliveries has declined somewhat, from 6.6% to 5.8%. There have been changes in the frequency of certain types of delivery – the proportion of vaginal deliveries has decreased (from 93.6% to 79.8%) and the proportion of *Caesarean* sections has increased during 1992–2011. The proportion of *Caesarean* sections was 6.4% in 1992, and 20.2% in 2011. During 2007–2011 the number of multiple deliveries has increased (from 1.3% in 2007 up to 1.6% in 2011). The proportions of electronic monitoring of *fetus*, pH measurement of blood of *fetus* and induced delivery has increased.

The proportion of family deliveries has steadily increased: in 1992, family deliveries made up 12.6% of all deliveries, in 2007 already 73.3% and in 2011, 77.6%.

In some measure, the number of births planned outside of hospital, increased – in 1992 19 newborns were born planned outside of hospital and in 2011 the number of newborns was 55.

Infants

The number of births is not distributed equally throughout the year. As an average of twenty years (1992–2011), the proportion of born infants was the largest in spring and in summer (8.9% in March, in May and in July) and the smallest in late autumn (7.6% in November). More boys (51.5%) were born than girls (48.5%).

During the period 1992–2011, the average birthweight of newborns generally increased (70 g). In 1992 it was 3435 g and 3505 g in 2011. The average birthweight increased for live births, for stillbirths and early neonatal deaths it has decreased (in comparison with 1992 108 g and 261 g respectively).

In 2011, the average birthweight of newborns was 3505 g (3566 g for boys and 3440 g for girls).

In 2011, the average birthweight of singleton, term (gestational age 37–41 weeks) newborns was 3596 g (3667 g for boys and 3522 g for girls).

Abortions

Of all abortions in the health care institutions of Estonia in 2011 made up:

- o spontaneous abortions 6.5%
- o legally induced abortions (i.e. medical abortions) 77.0%
 - incl. legal 74.4%
 - therapeutic 2.6%
- o other abortions 16.5% (by RHK–10 codes O01, O02, O05, O06).

Legally induced abortions

During the period 1992–2011, the annual number of abortions and the abortion rate has steadily decreased. In 1992, the annual number of legally induced abortions (i.e. performed according to a woman's request or medical indications) was 25 803 and the number of abortions per 1000 women of childbearing age was 69.6. In 2007, these figures were respectively 8900 and 26.3 and in 2011 6689 and 20.7. The number of legally induced abortions per 100 live births was lower in 2011 than in 1992 (45.0 and 143.3, respectively).

By county, the abortion rate in 2011 was the highest in Harjumaa and the lowest in Hiiumaa, the abortion ratio was also the highest in Ida-Virumaa and the lowest in Hiiumaa. The level of abortions was higher in cities than in rural areas.

The average age of women who had abortions, has been practically the same since 1992. In 2011, it was 29.0 years; 24.9% of them had no previous delivery. Most of the women who had an abortion were between 20–24 years of age (24.5%). About two thirds of the women who had an abortion (67.3%) had not used any contraceptives immediately before becoming pregnant. Women having previous abortions form *circa* 62% of all women having legally induced abortions (years 2007–2011).

In 2007–2011, the proportion of Estonian women who have had an abortion increased from 62.1% to 65.3%. It is less than the proportion of Estonian women who have had a delivery (72.3%). There were more single women (32.0%) among the women who ended the pregnancy by abortion than among the women, who have had a delivery (4.1%). By education level the most of abortions had women with secondary education (35.3%), 52.6% of these women were employed.

The mean gestational age for a legal abortion was 7.2 weeks. The most common method of abortion was vacuum aspiration in 2011 (48.9%). Medicaments abortion (antiprogesterone) is more often used as a method of abortion (in 2005 the proportion of this method was 3.6%; in 2010 40.5% and in 2011 44.1%). In 2011, the number of abortions performed under intravenous medication, was 50.2 per 100 abortions. There were no complications within 24 hours in the majority of abortions (99.2%).

Sünnid, 1992, 2007–2011*

Births, 1992, 2007–2011*

| | 1992 | | 2007 | | 2008 | | 2009 | | 2010 | | 2011 | | |
|----------------------|---------------|------|---------------|------|---------------|------|---------------|------|---------------|------|---------------|------|-------------------|
| | Arv Number | % | Arv Number | % | Arv Number | % | Arv Number | % | Arv Number | % | Arv Number | % | |
| Kokku | 18191 | 100 | 15864 | 100 | 16109 | 100 | 15872 | 100 | 15991 | 100 | 14940 | 100 | Total |
| Elussünnid | 18012 | 99,0 | 15798 | 99,6 | 16045 | 99,6 | 15792 | 99,5 | 15923 | 99,6 | 14880 | 99,6 | Live births |
| Surnultsünnid | 179 | 1,0 | 66 | 0,4 | 64 | 0,4 | 80 | 0,5 | 68 | 0,4 | 60 | 0,4 | Stillbirth, incl. |
| sh antenataalne surm | 95 | 0,5 | 55 | 0,3 | 58 | 0,4 | 68 | 0,4 | 55 | 0,3 | 56 | 0,4 | antenatal death |
| intranataalne surm | 64 | 0,4 | 9 | 0,1 | 5 | 0,0 | 11 | 0,1 | 12 | 0,1 | 4 | 0,0 | intranatal death |
| aeg täpsustamata | 20 | 0,1 | 2 | 0,0 | 1 | 0,0 | 1 | 0,0 | 1 | 0,0 | 0 | 0,0 | time unknown |

* 1993.–2006. aasta andmed on esitatud registri varasemates väljaannetes.
Data about 1993–2006 are presented in earlier reports of the registry.

Sündimuskordajad, 1992, 2007–2011

Fertility rates, 1992, 2007–2011

| | 1992 | 2007 | 2008 | 2009 | 2010 | 2011 | |
|---|------|------|------|------|------|------|--|
| Sündimuse üldkordaja 1000 elaniku kohta | 11,7 | 11,8 | 12,0 | 11,8 | 11,9 | 11,1 | Crude birth rate per 1000 population |
| Sündimuse erikordaja 1000 fertiilses eas naise kohta | 48,6 | 46,7 | 47,8 | 47,6 | 48,6 | 46,1 | Fertility rate per 1000 women of childbearing age |
| Summaarne sündimus- kordaja | 1,70 | 1,64 | 1,66 | 1,63 | 1,65 | 1,55 | Total fertility rate |

Sündimuse erikordaja 1000 fertiilses eas naise kohta, 1992–2011
Fertility rate per 1000 women of childbearing age, 1992–2011

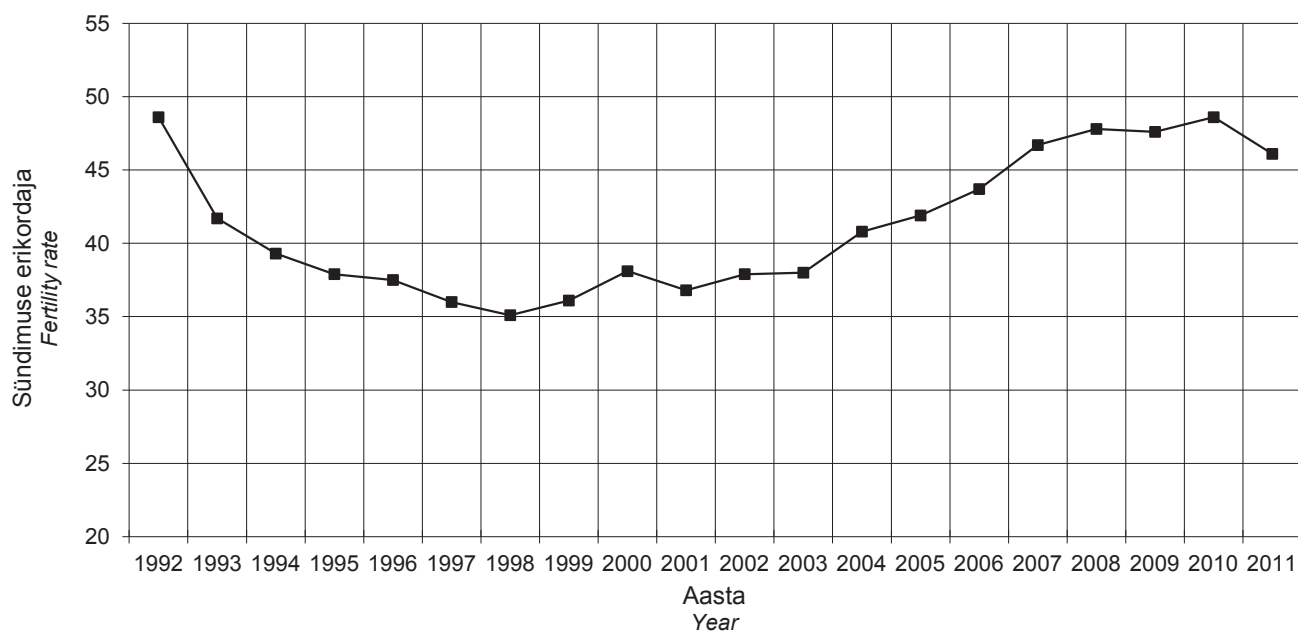

Sünnid haiglate järgi, 1992, 2007–2011

Births by hospitals, 1992, 2007–2011

| Haigla Hospital | 1992 | | 2007 | | 2008 | | 2009 | | 2010 | | 2011 | |
|--|--------------|------------|--------------|------------|--------------|------------|--------------|------------|--------------|------------|--------------|------------|
| | Arv Number | % | Arv Number | % | Arv Number | % | Arv Number | % | Arv Number | % | Arv Number | % |
| AS Ida-Tallinna Keskhaigla Naistekliinik | 2777 | 15,3 | 4151 | 26,2 | 4386 | 27,2 | 4317 | 27,2 | 4325 | 27,0 | 4154 | 27,8 |
| AS Lääne-Tallinna Keskhaigla Naistekliinik | 2603 | 14,3 | 3377 | 21,3 | 3283 | 20,4 | 3171 | 20,0 | 3293 | 20,6 | 3110 | 20,8 |
| AS Fertilitas | 0 | 0,0 | 598 | 3,8 | 660 | 4,1 | 575 | 3,6 | 591 | 3,7 | 448 | 3,0 |
| Keila Haigla | 552 | 3,0 | 0 | 0,0 | 0 | 0,0 | 0 | 0,0 | 0 | 0,0 | 0 | 0,0 |
| SA Hiiumaa Haigla | 187 | 1,0 | 60 | 0,4 | 71 | 0,4 | 53 | 0,3 | 74 | 0,5 | 80 | 0,5 |
| SA Narva Haigla | 1097 | 6,0 | 767 | 4,8 | 709 | 4,4 | 752 | 4,7 | 634 | 4,0 | 616 | 4,1 |
| SA Puru Haigla | 521 | 2,9 | 0 | 0,0 | 0 | 0,0 | 0 | 0,0 | 0 | 0,0 | 0 | 0,0 |
| SA Kohtla-Järve Haigla | 431 | 2,4 | 0 | 0,0 | 0 | 0,0 | 0 | 0,0 | 0 | 0,0 | 0 | 0,0 |
| SA Ida-Viru Keskhaigla | 0 | 0,0 | 508 | 3,2 | 515 | 3,2 | 450 | 2,8 | 412 | 2,6 | 395 | 2,6 |
| SA Jõgeva Haigla | 582 | 3,2 | 0 | 0,0 | 0 | 0,0 | 0 | 0,0 | 0 | 0,0 | 0 | 0,0 |
| AS Järvamaa Haigla | 607 | 3,3 | 373 | 2,4 | 395 | 2,5 | 351 | 2,2 | 388 | 2,4 | 351 | 2,3 |
| SA Läänemaa Haigla | 450 | 2,5 | 3 | 0,0 | 1 | 0,0 | 2 | 0,0 | 2 | 0,0 | 1 | 0,0 |
| AS Rakvere Haigla | 1070 | 5,9 | 658 | 4,1 | 620 | 3,8 | 604 | 3,8 | 616 | 3,9 | 493 | 3,3 |
| AS Põlva Haigla | 576 | 3,2 | 353 | 2,2 | 372 | 2,3 | 336 | 2,1 | 312 | 2,0 | 260 | 1,7 |
| SA Pärnu Haigla | 1240 | 6,8 | 989 | 6,2 | 1059 | 6,6 | 1047 | 6,6 | 967 | 6,0 | 878 | 5,9 |
| SA Rapla Maakonna Haigla | 562 | 3,1 | 229 | 1,4 | 216 | 1,3 | 216 | 1,4 | 224 | 1,4 | 209 | 1,4 |
| Kuressaare Haigla SA | 620 | 3,4 | 294 | 1,9 | 305 | 1,9 | 300 | 1,9 | 305 | 1,9 | 289 | 1,9 |
| SA Tartu Ülikooli Kliinikumi Naistekliinik | 2295 | 12,6 | 2312 | 14,6 | 2325 | 14,4 | 2620 | 16,5 | 2658 | 16,6 | 2487 | 16,6 |
| AS Elite Kliinik | 0 | 0,0 | 165 | 1,0 | 157 | 1,0 | 83 | 0,5 | 111 | 0,7 | 78 | 0,5 |
| AS Valga Haigla | 459 | 2,5 | 231 | 1,5 | 260 | 1,6 | 258 | 1,6 | 290 | 1,8 | 363 | 2,4 |
| SA Viljandi Haigla | 874 | 4,8 | 478 | 3,0 | 455 | 2,8 | 419 | 2,6 | 444 | 2,8 | 409 | 2,7 |
| AS Lõuna-Eesti Haigla | 688 | 3,8 | 318 | 2,0 | 320 | 2,0 | 318 | 2,0 | 345 | 2,2 | 319 | 2,1 |
| KOKKU TOTAL | 18191 | 100 | 15864 | 100 | 16109 | 100 | 15872 | 100 | 15991 | 100 | 14940 | 100 |

**Sündimuse üldkordaja
1000 elaniku kohta elukoha järgi,
1992, 2007–2011**

**Crude birth rate per 1000
population by residence,
1992, 2007–2011**

| Elukoht | 1992 | 2007 | 2008 | 2009 | 2010 | 2011 | Residence |
|------------------------|------|------|------|------|------|------|---------------------------|
| EESTI | 11,7 | 11,8 | 12,0 | 11,8 | 11,9 | 11,1 | ESTONIA |
| <u>Maakond</u> | | | | | | | <u>County</u> |
| Harjumaa | 9,8 | 14,4 | 14,8 | 14,3 | 14,5 | 13,6 | Harjumaa |
| sh Tallinn | 9,7 | 14,1 | 14,2 | 13,5 | 13,4 | 13,1 | incl. Tallinn |
| Hiiumaa | 16,5 | 6,9 | 8,1 | 6,3 | 8,7 | 8,5 | Hiiumaa |
| Ida-Virumaa | 9,2 | 8,9 | 8,4 | 8,2 | 7,5 | 7,2 | Ida-Virumaa |
| Jõgevamaa | 14,8 | 7,7 | 8,2 | 8,8 | 8,3 | 7,5 | Jõgevamaa |
| Järvamaa | 14,6 | 9,2 | 9,6 | 9,2 | 9,6 | 8,8 | Järvamaa |
| Läänemaa | 13,6 | 8,3 | 9,4 | 8,4 | 8,2 | 8,0 | Läänemaa |
| Lääne-Virumaa | 12,9 | 10,3 | 10,0 | 9,7 | 9,8 | 8,9 | Lääne-Virumaa |
| Põlvamaa | 13,7 | 8,2 | 9,0 | 9,3 | 9,0 | 8,3 | Põlvamaa |
| Pärnumaa | 13,0 | 11,2 | 11,8 | 11,7 | 10,8 | 10,0 | Pärnumaa |
| Raplamaa | 14,3 | 10,8 | 10,8 | 10,5 | 11,4 | 9,6 | Raplamaa |
| Saaremaa | 14,7 | 8,8 | 9,1 | 9,3 | 9,5 | 9,0 | Saaremaa |
| Tartumaa | 13,7 | 13,5 | 13,6 | 14,1 | 14,4 | 13,0 | Tartumaa |
| Valgamaa | 13,5 | 8,6 | 9,6 | 9,2 | 8,4 | 8,5 | Valgamaa |
| Viljandimaa | 12,7 | 9,2 | 8,8 | 8,4 | 9,0 | 7,9 | Viljandimaa |
| Võrumaa | 14,6 | 9,1 | 8,2 | 8,4 | 9,2 | 8,4 | Võrumaa |
| <u>Linn/maa</u> | | | | | | | <u>Urban/rural</u> |
| Linn | ... | 12,3 | 12,1 | 11,8 | 11,7 | 11,1 | Urban |
| Maa | ... | 10,6 | 11,7 | 11,8 | 12,1 | 10,6 | Rural |

**Sündimuse erikordaja 1000
fertiilses eas naise kohta
elukoha järgi, 1992, 2007–2011**

**Fertility rate per 1000 women
of childbearing age by
residence, 1992, 2007–2011**

| Elukoht | 1992 | 2007 | 2008 | 2009 | 2010 | 2011 | Residence |
|------------------------|------|------|------|------|------|------|---------------------------|
| EESTI | 48,6 | 46,7 | 47,8 | 47,6 | 48,6 | 46,1 | ESTONIA |
| <u>Maakond</u> | | | | | | | <u>County</u> |
| Harjumaa | 38,5 | 55,8 | 58,1 | 57,4 | 59,3 | 56,6 | Harjumaa |
| sh Tallinn | 37,8 | 54,3 | 55,6 | 53,7 | 54,6 | 54,2 | incl. Tallinn |
| Hiiumaa | 70,5 | 28,1 | 32,7 | 25,2 | 35,0 | 34,6 | Hiiumaa |
| Ida-Virumaa | 37,9 | 35,5 | 34,2 | 33,9 | 31,5 | 30,6 | Ida-Virumaa |
| Jõgevamaa | 65,5 | 32,3 | 34,1 | 36,7 | 34,3 | 31,2 | Jõgevamaa |
| Järvamaa | 62,5 | 37,3 | 39,1 | 37,8 | 39,8 | 36,7 | Järvamaa |
| Läänemaa | 58,2 | 33,9 | 38,5 | 34,3 | 33,7 | 33,0 | Läänemaa |
| Lääne-Virumaa | 55,2 | 41,6 | 40,4 | 39,2 | 40,0 | 36,7 | Lääne-Virumaa |
| Põlvamaa | 62,6 | 35,1 | 38,5 | 39,5 | 38,6 | 35,4 | Põlvamaa |
| Pärnumaa | 56,8 | 45,8 | 48,5 | 48,4 | 45,0 | 42,1 | Pärnumaa |
| Raplamaa | 62,2 | 44,4 | 44,1 | 43,0 | 46,9 | 39,8 | Raplamaa |
| Saaremaa | 65,5 | 35,7 | 36,6 | 37,2 | 38,2 | 36,6 | Saaremaa |
| Tartumaa | 55,8 | 50,3 | 50,8 | 53,4 | 55,0 | 50,3 | Tartumaa |
| Valgamaa | 61,7 | 37,0 | 41,2 | 39,2 | 36,1 | 36,2 | Valgamaa |
| Viljandimaa | 57,1 | 38,4 | 36,7 | 35,1 | 37,8 | 33,4 | Viljandimaa |
| Võrumaa | 66,8 | 38,4 | 34,8 | 35,3 | 39,0 | 35,5 | Võrumaa |
| <u>Linn/maa</u> | | | | | | | <u>Urban/rural</u> |
| Linn | ... | 47,3 | 47,2 | 46,6 | 46,9 | 45,4 | Urban |
| Maa | ... | 45,0 | 49,3 | 49,8 | 51,6 | 45,4 | Rural |

Sündimuse erikordaja 1000 fertiilses eas naise kohta elukoha järgi, 2011
Fertility rate per 1000 women of childbearing age by residence, 2011

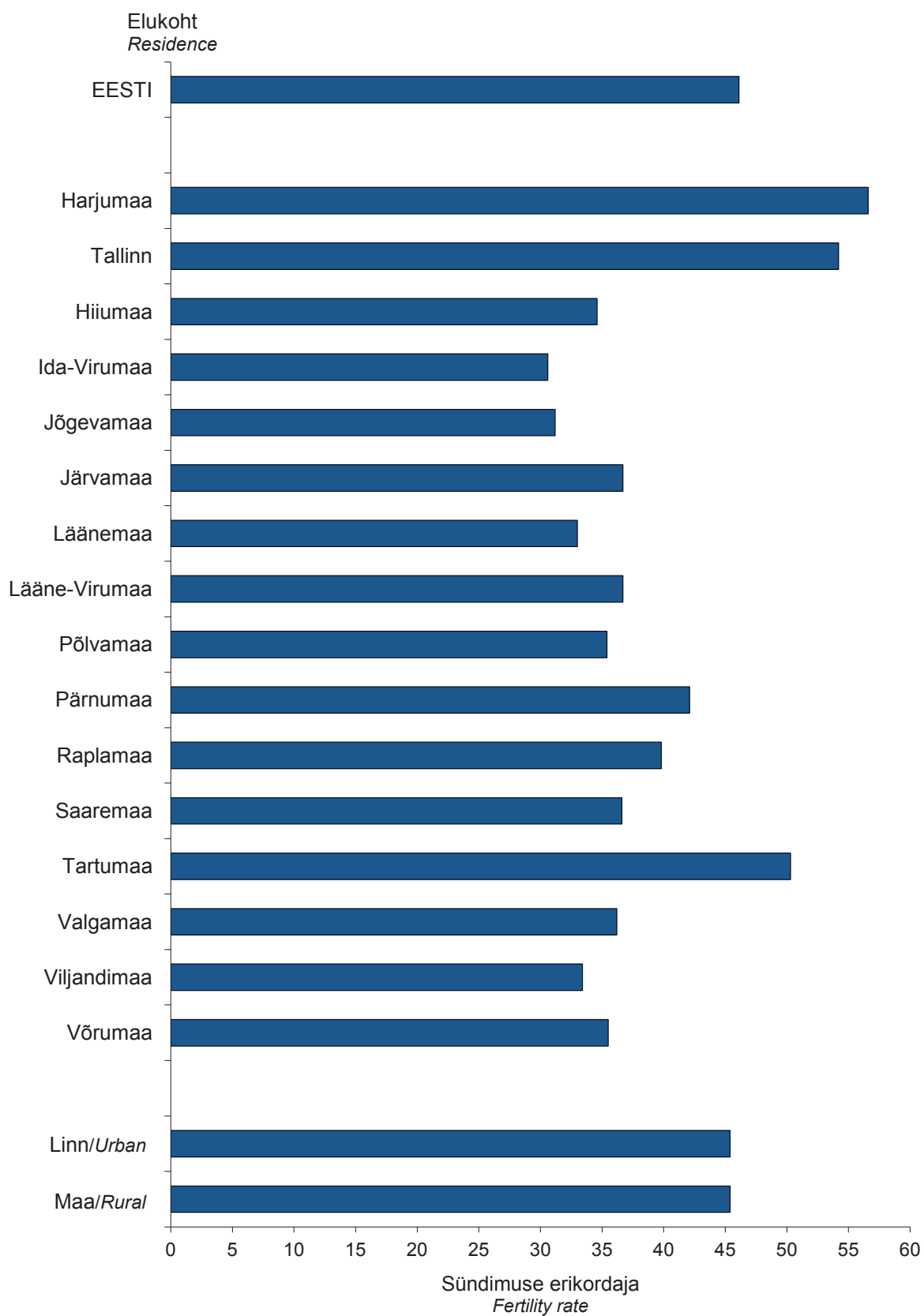

**Sündimuse vanuskordajad 1000
naise kohta, 1992, 2007–2011**

**Age-specific fertility rates per 1000
women, 1992, 2007–2011**

| Vanus (aastates) | 1992 | 2007 | 2008 | 2009 | 2010 | 2011 | Age (years) |
|------------------|-------|-------|-------|-------|-------|------|-------------|
| 15–19 | 50,5 | 24,0 | 22,9 | 20,6 | 17,3 | 16,3 | 15–19 |
| 20–24 | 140,5 | 71,8 | 68,2 | 63,8 | 61,8 | 55,7 | 20–24 |
| 25–29 | 83,8 | 103,9 | 104,5 | 104,4 | 103,8 | 93,1 | 25–29 |
| 30–34 | 43,5 | 81,0 | 85,9 | 83,2 | 89,2 | 87,7 | 30–34 |
| 35–39 | 18,2 | 39,5 | 42,0 | 44,9 | 46,3 | 45,7 | 35–39 |
| 40–44 | 4,1 | 7,7 | 8,5 | 9,4 | 10,5 | 10,2 | 40–44 |
| 45–49 | 0,1 | 0,3 | 0,5 | 0,3 | 0,2 | 0,4 | 45–49 |

**Sündimuse vanuskordajad 1000 naise kohta, 1992–2011
Age-specific fertility rates per 1000 women, 1992–2011**

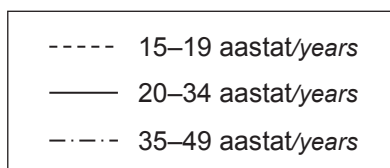
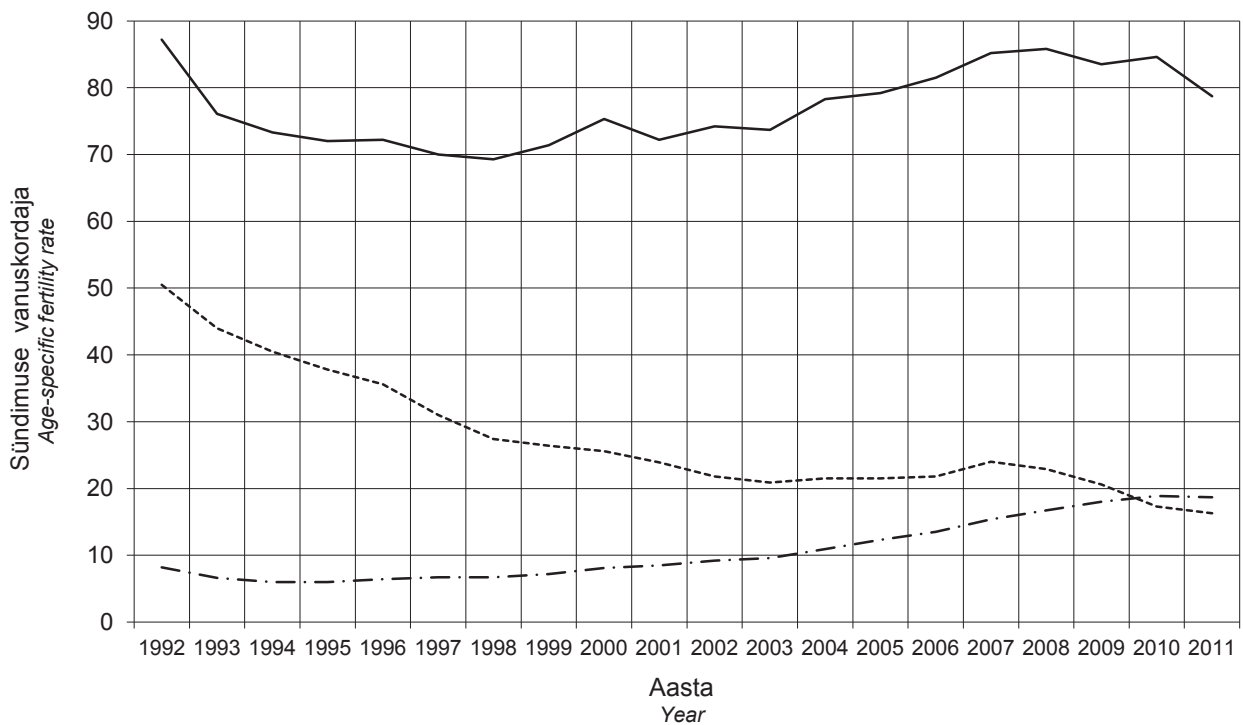

**Perinataalne suremus,
1992, 2007–2011**

**Perinatal mortality,
1992, 2007–2011**

| | 1992 | 2007 | 2008 | 2009 | 2010 | 2011 | |
|--|------|------|------|------|------|------|---|
| Perinataalsete surmade arv | 366 | 97 | 99 | 101 | 93 | 74 | <i>Number of perinatal deaths</i> |
| Perinataalsuremuskordaja 1000 sünni kohta | 20,1 | 6,1 | 6,1 | 6,4 | 5,8 | 5,0 | <i>Perinatal mortality rate per 1000 births</i> |
| Surnultsündide arv | 179 | 66 | 64 | 80 | 68 | 60 | <i>Number of stillbirths</i> |
| Surnultsündimuskordaja 1000 sünni kohta | 9,8 | 4,2 | 4,0 | 5,0 | 4,3 | 4,0 | <i>Stillbirth rate per 1000 births</i> |
| Varaste neonataalsete surmade arv | 187 | 31 | 35 | 21 | 25 | 14 | <i>Number of early neonatal deaths</i> |
| Varane neonataalsuremuskordaja 1000 elussünni kohta | 10,4 | 2,0 | 2,2 | 1,3 | 1,6 | 0,9 | <i>Early neonatal mortality rate per 1000 live births</i> |

**Suremuskordajad, 1992–2011
Mortality rates, 1992–2011**

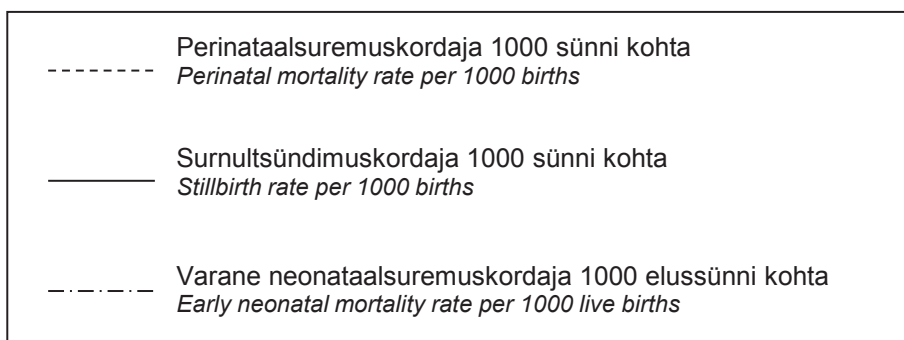
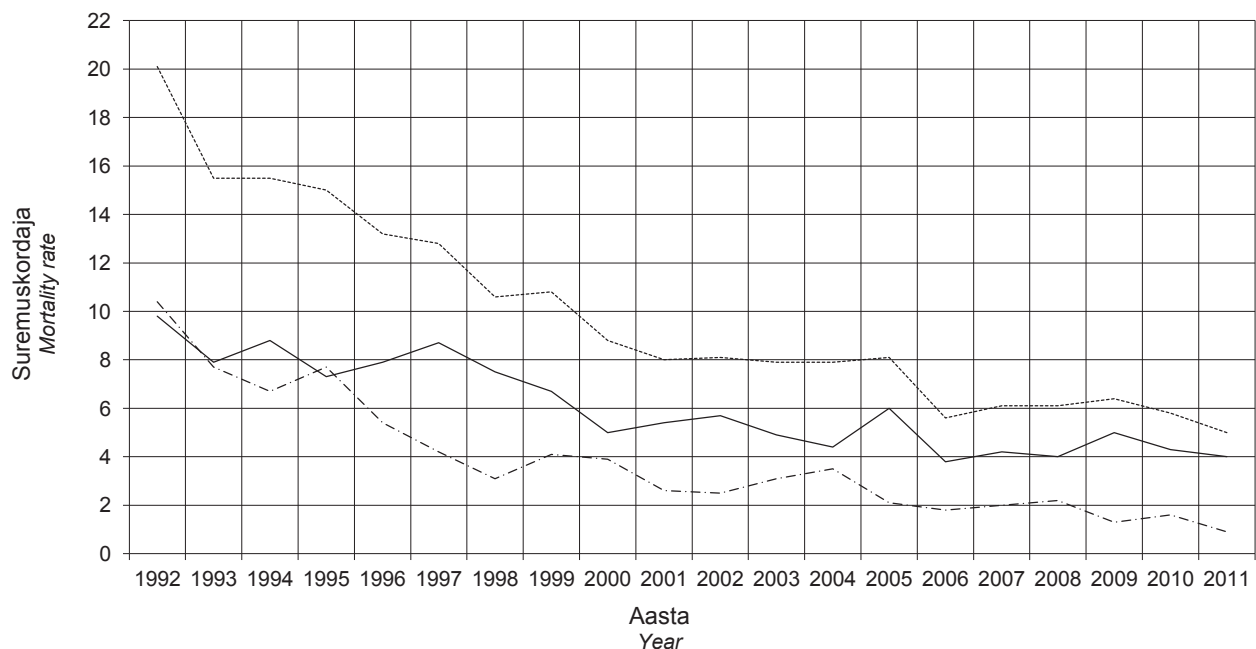

Perinataalne suremus sünnikaalu järgi, 1992, 2007–2011*

Perinatal mortality by birthweight 1992, 2007–2011*

| | 1992 | 2007 | 2008 | 2009 | 2010 | 2011 | |
|--|-------|-------|-------|-------|-------|-------|---|
| <u>Sünnikaal < 1000 g</u> | | | | | | | <u>Birthweight < 1000 g</u> |
| Perinataalsete surmade arv | 83 | 30 | 32 | 26 | 37 | 28 | Number of perinatal deaths |
| Perinataalsuremuskordaja 1000 sünni kohta | 943,2 | 370,4 | 405,1 | 325,0 | 435,3 | 482,8 | Perinatal mortality rate per 1000 births |
| Surnultsündide arv | 39 | 17 | 16 | 18 | 27 | 21 | Number of stillbirths |
| Surnultsündimuskordaja 1000 sünni kohta | 443,2 | 209,9 | 202,5 | 225,0 | 317,6 | 362,1 | Stillbirth rate per 1000 births |
| Varaste neonataalsete surmade arv | 44 | 13 | 16 | 8 | 10 | 7 | Number of early neonatal deaths |
| Varane neonataalsuremuskordaja 1000 elussünni kohta | 898,0 | 203,1 | 254,0 | 129,0 | 172,4 | 189,2 | Early neonatal mortality rate per 1000 live births |
| <u>Sünnikaal 1000–1499 g</u> | | | | | | | <u>Birthweight 1000–1499 g</u> |
| Perinataalsete surmade arv | 73 | 14 | 10 | 9 | 9 | 8 | Number of perinatal deaths |
| Perinataalsuremuskordaja 1000 sünni kohta | 598,4 | 152,2 | 123,5 | 102,3 | 105,9 | 87,0 | Perinatal mortality rate per 1000 births |
| Surnultsündide arv | 30 | 11 | 6 | 8 | 7 | 6 | Number of stillbirths |
| Surnultsündimuskordaja 1000 sünni kohta | 245,9 | 119,6 | 74,1 | 90,9 | 82,4 | 65,2 | Stillbirth rate per 1000 births |
| Varaste neonataalsete surmade arv | 43 | 3 | 4 | 1 | 2 | 2 | Number of early neonatal deaths |
| Varane neonataalsuremuskordaja 1000 elussünni kohta | 467,4 | 37,0 | 53,3 | 12,5 | 25,6 | 23,3 | Early neonatal mortality rate per 1000 live births |
| <u>Sünnikaal 1500–2499 g</u> | | | | | | | <u>Birthweight 1500–2499 g</u> |
| Perinataalsete surmade arv | 91 | 20 | 29 | 18 | 16 | 12 | Number of perinatal deaths |
| Perinataalsuremuskordaja 1000 sünni kohta | 132,5 | 34,8 | 46,1 | 30,6 | 31,2 | 21,9 | Perinatal mortality rate per 1000 births |
| Surnultsündide arv | 45 | 15 | 27 | 14 | 12 | 10 | Number of stillbirths |
| Surnultsündimuskordaja 1000 sünni kohta | 65,5 | 26,1 | 42,9 | 23,8 | 23,4 | 18,2 | Stillbirth rate per 1000 births |
| Varaste neonataalsete surmade arv | 46 | 5 | 2 | 4 | 4 | 2 | Number of early neonatal deaths |
| Varane neonataalsuremuskordaja 1000 elussünni kohta | 71,7 | 8,9 | 3,3 | 7,0 | 8,0 | 3,7 | Early neonatal mortality rate per 1000 live births |
| <u>Sünnikaal > 2499 g</u> | | | | | | | <u>Birthweight >2499 g</u> |
| Perinataalsete surmade arv | 119 | 33 | 28 | 48 | 29 | 26 | Number of perinatal deaths |
| Perinataalsuremuskordaja 1000 sünni kohta | 6,9 | 2,2 | 1,8 | 3,2 | 1,9 | 1,8 | Perinatal mortality rate per 1000 births |
| Surnultsündide arv | 65 | 23 | 15 | 40 | 21 | 23 | Number of stillbirths |
| Surnultsündimuskordaja 1000 sünni kohta | 3,8 | 1,5 | 1,0 | 2,6 | 1,4 | 1,6 | Stillbirth rate per 1000 births |
| Varaste neonataalsete surmade arv | 54 | 10 | 13 | 8 | 8 | 3 | Number of early neonatal deaths |
| Varane neonataalsuremuskordaja 1000 elussünni kohta | 3,1 | 0,7 | 0,9 | 0,5 | 0,5 | 0,2 | Early neonatal mortality rate per 1000 live births |

* ei ole arvestatud teadmata sünnikaaluga lapsi
there aren't considered newborns with unknown birthweight

**Perinataalsuremuskordaja
1000 sünni kohta haigla tüübi järgi,
1992, 2007–2011**

**Perinatal mortality rate
per 1000 births by type of hospital,
1992, 2007–2011**

| Haigla tüüp | 1992 | 2007 | 2008 | 2009 | 2010 | 2011 | Type of hospital |
|----------------------------|------|------|------|------|------|------|------------------------------|
| 1000 või enam sünni aastas | 21,7 | 6,9 | 7,1 | 6,4 | 6,0 | 5,5 | 1000 or more births per year |
| 500–999 sünni aastas | 15,9 | 5,7 | 4,4 | 4,7 | 8,2 | 4,7 | 500–999 births per year |
| Alla 500 sünni aastas | 24,2 | 3,6 | 3,9 | 7,5 | 2,8 | 3,5 | Under 500 births per year |

**Perinataalsuremuskordaja
1000 sünni kohta ema elukoha järgi,
1992, 2007–2011**

**Perinatal mortality rate
per 1000 births by mother's residence,
1992, 2007–2011**

| Elukoht | 1992 | 2007 | 2008 | 2009 | 2010 | 2011 | Residence |
|------------------------|------|------|------|------|------|------|---------------------------|
| EESTI | 20,1 | 6,1 | 6,1 | 6,4 | 5,8 | 5,0 | ESTONIA |
| <u>Maakond</u> | | | | | | | <u>County</u> |
| Harjumaa | 23,4 | 5,0 | 6,1 | 4,6 | 6,2 | 5,1 | Harjumaa |
| sh Tallinn | 21,7 | 4,5 | 6,0 | 4,3 | 5,0 | 5,9 | incl. Tallinn |
| Hiiumaa | 26,0 | 0,0 | 0,0 | 15,6 | 0,0 | 0,0 | Hiiumaa |
| Ida-Virumaa | 25,3 | 7,8 | 5,6 | 7,2 | 12,5 | 5,0 | Ida-Virumaa |
| Jõgevamaa | 11,1 | 10,5 | 3,3 | 9,1 | 0,0 | 7,3 | Jõgevamaa |
| Järvamaa | 14,1 | 6,0 | 14,2 | 9,0 | 2,9 | 6,3 | Järvamaa |
| Läänemaa | 15,5 | 0,0 | 15,2 | 8,7 | 8,9 | 9,1 | Läänemaa |
| Lääne-Virumaa | 23,0 | 10,0 | 8,9 | 6,1 | 7,6 | 8,3 | Lääne-Virumaa |
| Põlvamaa | 10,1 | 3,9 | 10,7 | 10,3 | 3,6 | 3,9 | Põlvamaa |
| Pärnumaa | 15,4 | 4,0 | 8,5 | 8,6 | 9,4 | 5,6 | Pärnumaa |
| Raplamaa | 19,2 | 12,4 | 2,5 | 7,7 | 2,4 | 11,2 | Raplamaa |
| Saaremaa | 17,0 | 6,5 | 3,2 | 9,3 | 3,0 | 9,7 | Saaremaa |
| Tartumaa | 12,7 | 4,9 | 3,9 | 6,6 | 3,2 | 1,5 | Tartumaa |
| Valgamaa | 19,9 | 3,4 | 3,0 | 9,5 | 0,0 | 6,9 | Valgamaa |
| Viljandimaa | 26,4 | 17,3 | 8,2 | 14,9 | 2,0 | 2,3 | Viljandimaa |
| Võrumaa | 28,8 | 8,6 | 3,2 | 0,0 | 2,9 | 3,2 | Võrumaa |
| <u>Linn/maa</u> | | | | | | | <u>Urban/rural</u> |
| Linn | 19,9 | 5,4 | 5,5 | 5,5 | 6,1 | 5,6 | Urban |
| Maa | 20,9 | 8,0 | 7,7 | 8,3 | 5,2 | 3,7 | Rural |

Perinataalsuremuskordaja 1000 sünni kohta haigla tüübi järgi, 2011
Perinatal mortality rate per 1000 births by type of hospital, 2011

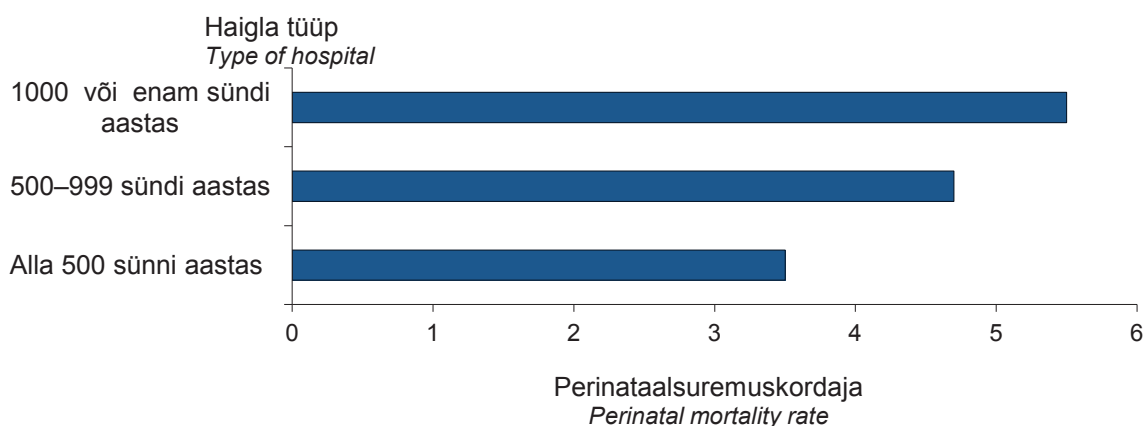

Perinataalsuremuskordaja 1000 sünni kohta ema elukoha järgi, 2011
Perinatal mortality rate per 1000 births by mother's residence, 2011

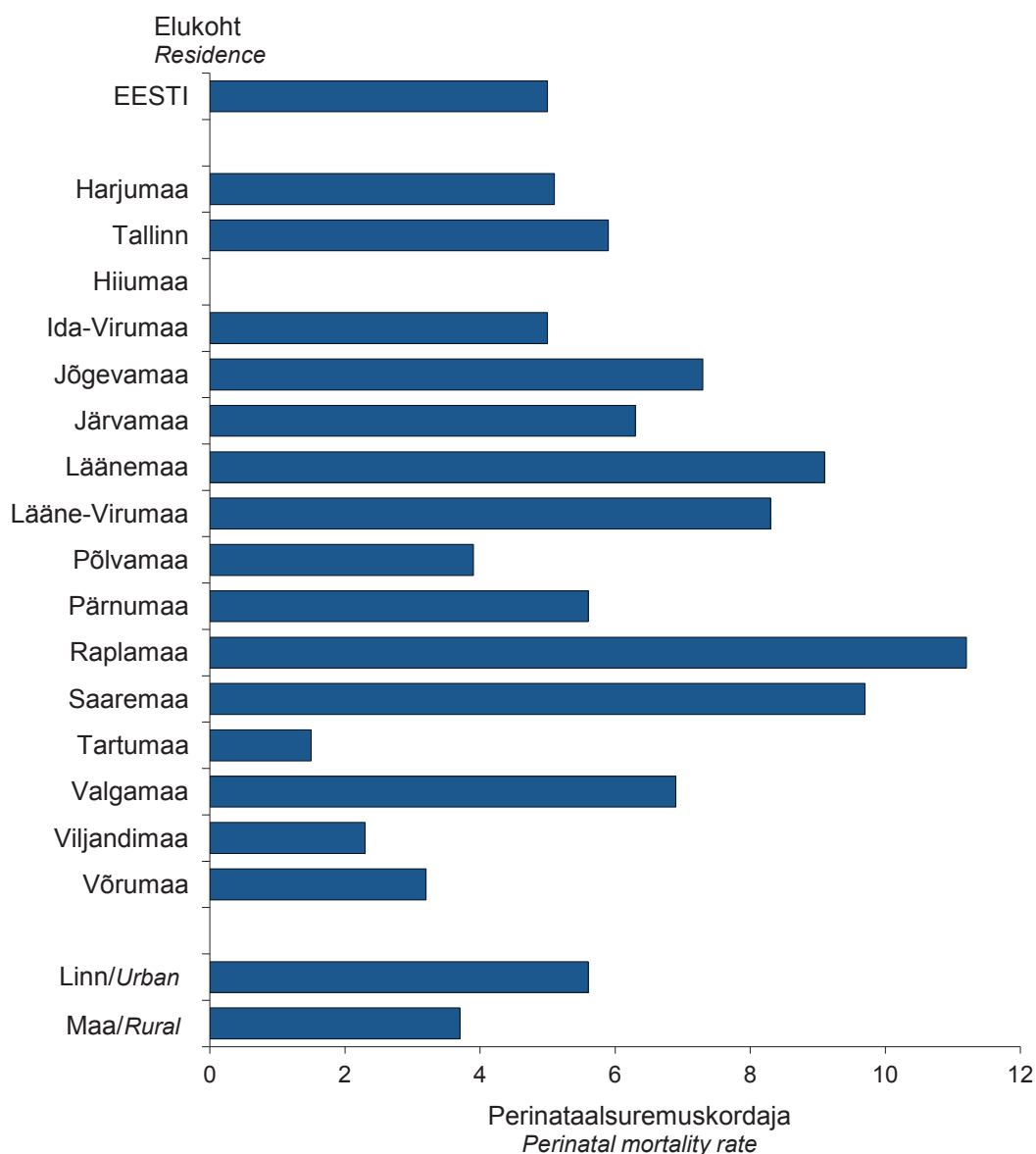

**Surnultsündimuskordaja
1000 sünni kohta haigla tüübi järgi,
1992, 2007–2011**

**Stillbirth rate per 1000 births
by type of hospital,
1992, 2007–2011**

| Haigla tüüp | 1992 | 2007 | 2008 | 2009 | 2010 | 2011 | Type of hospital |
|----------------------------|------|------|------|------|------|------|------------------------------|
| 1000 või enam sünni aastas | 10,9 | 4,3 | 4,6 | 4,8 | 4,4 | 4,4 | 1000 or more births per year |
| 500–999 sünni aastas | 6,8 | 4,8 | 2,4 | 4,1 | 5,7 | 4,7 | 500–999 births per year |
| Alla 500 sünni aastas | 13,1 | 2,8 | 2,7 | 6,8 | 2,4 | 2,7 | Under 500 births per year |

**Surnultsündimuskordaja
1000 sünni kohta ema elukoha järgi,
1992, 2007–2011**

**Stillbirth rate per 1000 births
by mother's residence,
1992, 2007–2011**

| Elukoht | 1992 | 2007 | 2008 | 2009 | 2010 | 2011 | Residence |
|-----------------|------|------|------|------|------|------|--------------------|
| EESTI | 9,8 | 4,2 | 4,0 | 5,0 | 4,3 | 4,0 | ESTONIA |
| Maakond | | | | | | | County |
| Harjumaa | 10,8 | 2,8 | 3,9 | 3,3 | 4,8 | 4,3 | Harjumaa |
| sh Tallinn | 10,0 | 2,7 | 3,7 | 3,3 | 3,5 | 5,3 | incl. Tallinn |
| Hiiumaa | 10,4 | 0,0 | 0,0 | 15,6 | 0,0 | 0,0 | Hiiumaa |
| Ida-Virumaa | 13,9 | 5,9 | 3,5 | 5,7 | 8,6 | 5,0 | Ida-Virumaa |
| Jõgevamaa | 4,8 | 7,0 | 0,0 | 9,1 | 0,0 | 0,0 | Jõgevamaa |
| Järvamaa | 9,4 | 6,0 | 14,2 | 6,0 | 2,9 | 6,3 | Järvamaa |
| Läänemaa | 6,6 | 0,0 | 15,2 | 0,0 | 0,0 | 9,1 | Läänemaa |
| Lääne-Virumaa | 7,0 | 10,0 | 4,4 | 4,6 | 6,1 | 5,0 | Lääne-Virumaa |
| Põlvamaa | 6,1 | 0,0 | 0,0 | 10,3 | 3,6 | 3,9 | Põlvamaa |
| Pärnumaa | 10,0 | 3,0 | 7,6 | 7,7 | 6,3 | 5,6 | Pärnumaa |
| Raplamaa | 8,7 | 10,0 | 0,0 | 7,7 | 0,0 | 11,2 | Raplamaa |
| Saaremaa | 5,1 | 0,0 | 3,2 | 6,2 | 3,0 | 0,0 | Saaremaa |
| Tartumaa | 7,7 | 4,5 | 3,0 | 6,1 | 2,8 | 1,0 | Tartumaa |
| Valgamaa | 10,9 | 3,4 | 0,0 | 9,5 | 0,0 | 6,9 | Valgamaa |
| Viljandimaa | 15,6 | 11,5 | 2,0 | 10,6 | 0,0 | 2,3 | Viljandimaa |
| Võrumaa | 10,6 | 5,7 | 3,2 | 0,0 | 2,9 | 3,2 | Võrumaa |
| Linn/maa | | | | | | | Urban/rural |
| Linn | 9,9 | 3,7 | 3,5 | 4,5 | 4,4 | 4,8 | Urban |
| Maa | 10,0 | 5,5 | 5,0 | 6,2 | 4,0 | 2,3 | Rural |

Surnultsündimuskordaja 1000 sünni kohta haigla tüübi järgi, 2011
Stillbirth rate per 1000 births by type of hospital, 2011

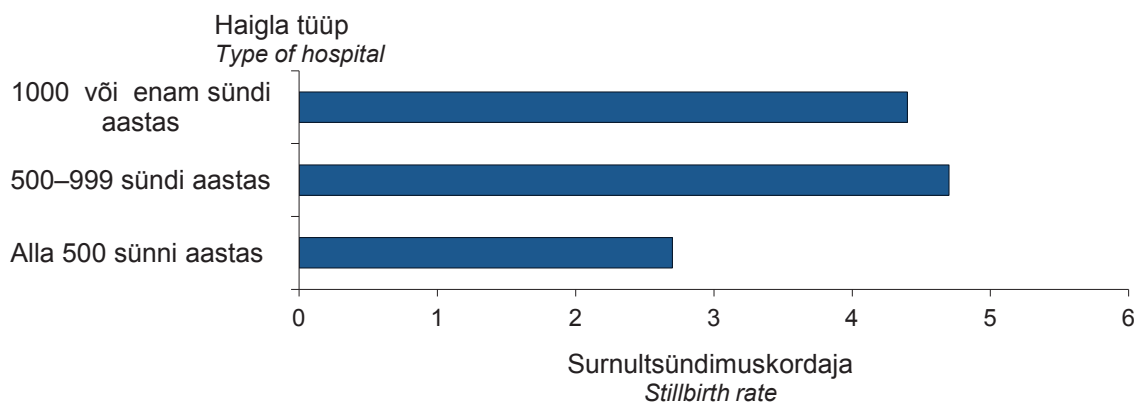

Surnultsündimuskordaja 1000 sünni kohta ema elukoha järgi, 2011
Stillbirth rate per 1000 births by mother's residence, 2011

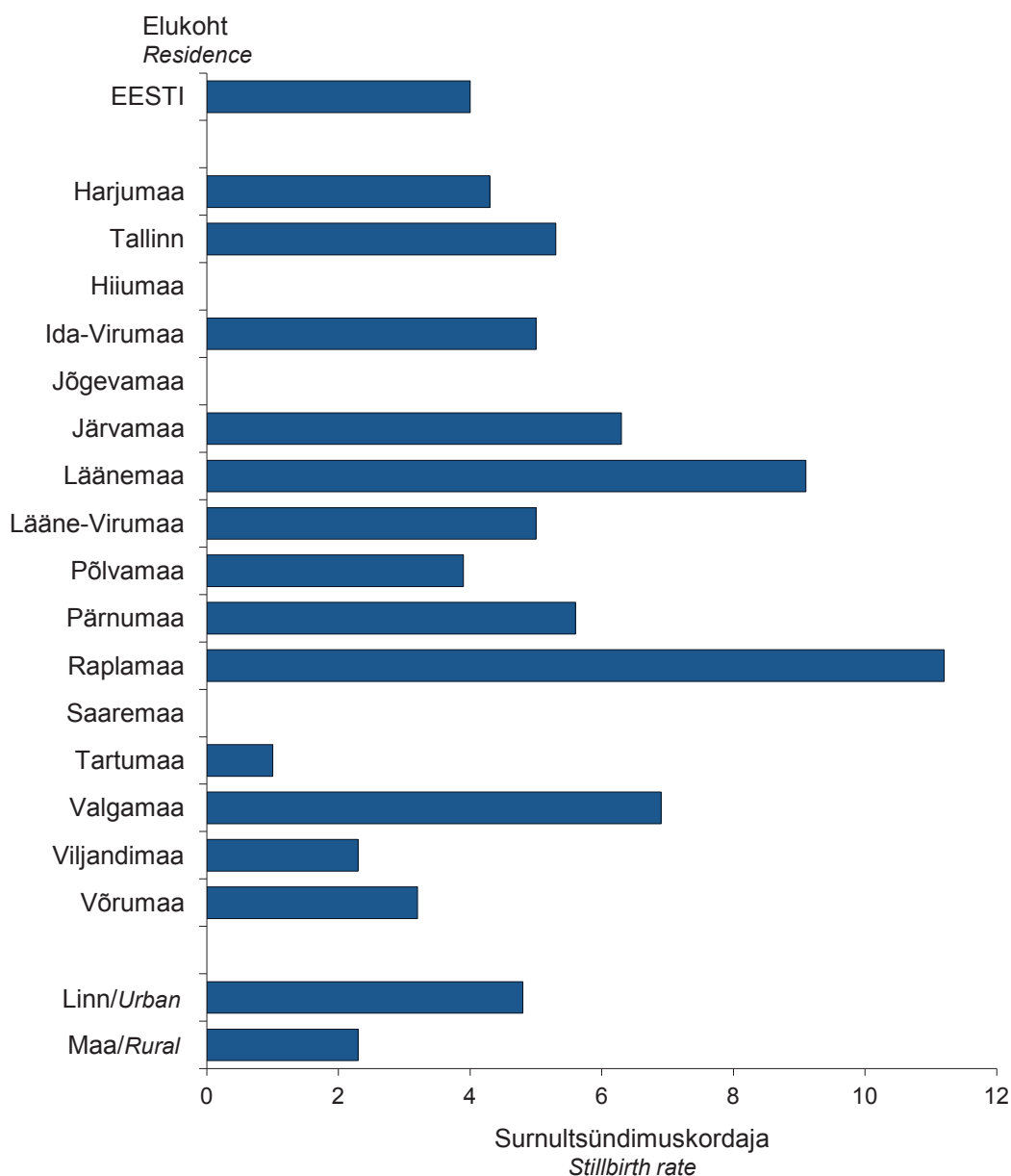

**Varane neonataalsuremuskordaja
1000 elussünni kohta haigla tüübi
järgi, 1992, 2007–2011**

**Early neonatal mortality rate
per 1000 live births by type
of hospital, 1992, 2007–2011**

| Haigla tüüp | 1992 | 2007 | 2008 | 2009 | 2010 | 2011 | Type of hospital |
|----------------------------|------|------|------|------|------|------|------------------------------|
| 1000 või enam sünni aastas | 10,9 | 2,7 | 2,5 | 1,6 | 1,7 | 1,1 | 1000 or more births per year |
| 500–999 sünni aastas | 9,2 | 0,9 | 2,0 | 0,5 | 2,5 | 0,0 | 500–999 births per year |
| Alla 500 sünni aastas | 11,3 | 0,8 | 1,2 | 0,7 | 0,3 | 0,8 | Under 500 births per year |

**Varane neonataalsuremuskordaja
1000 elussünni kohta ema elukoha
järgi, 1992, 2007–2011**

**Early neonatal mortality rate
per 1000 live births by mother's
residence, 1992, 2007–2011**

| Elukoht | 1992 | 2007 | 2008 | 2009 | 2010 | 2011 | Residence |
|------------------------|------|------|------|------|------|------|---------------------------|
| EESTI | 10,4 | 2,0 | 2,2 | 1,3 | 1,6 | 0,9 | ESTONIA |
| <u>Maakond</u> | | | | | | | <u>County</u> |
| Harjumaa | 12,7 | 2,3 | 2,2 | 1,3 | 1,4 | 0,8 | Harjumaa |
| sh Tallinn | 11,9 | 1,8 | 2,3 | 0,9 | 1,5 | 0,6 | incl. Tallinn |
| Hiiumaa | 15,8 | 0,0 | 0,0 | 0,0 | 0,0 | 0,0 | Hiiumaa |
| Ida-Virumaa | 11,6 | 2,0 | 2,1 | 1,4 | 4,0 | 0,0 | Ida-Virumaa |
| Jõgevamaa | 6,4 | 3,5 | 3,3 | 0,0 | 0,0 | 7,3 | Jõgevamaa |
| Järvamaa | 4,8 | 0,0 | 0,0 | 3,0 | 0,0 | 0,0 | Järvamaa |
| Läänemaa | 8,9 | 0,0 | 0,0 | 8,7 | 8,9 | 0,0 | Läänemaa |
| Lääne-Virumaa | 16,1 | 0,0 | 4,5 | 1,5 | 1,5 | 3,4 | Lääne-Virumaa |
| Põlvamaa | 4,1 | 3,9 | 10,7 | 0,0 | 0,0 | 0,0 | Põlvamaa |
| Pärnumaa | 5,4 | 1,0 | 1,0 | 1,0 | 3,1 | 0,0 | Pärnumaa |
| Raplamaa | 10,6 | 2,5 | 2,5 | 0,0 | 2,4 | 0,0 | Raplamaa |
| Saaremaa | 11,9 | 6,5 | 0,0 | 3,1 | 0,0 | 9,7 | Saaremaa |
| Tartumaa | 5,0 | 0,5 | 1,0 | 0,5 | 0,5 | 0,5 | Tartumaa |
| Valgamaa | 9,2 | 0,0 | 3,0 | 0,0 | 0,0 | 0,0 | Valgamaa |
| Viljandimaa | 11,0 | 5,8 | 6,1 | 4,3 | 2,0 | 0,0 | Viljandimaa |
| Võrumaa | 18,4 | 2,9 | 0,0 | 0,0 | 0,0 | 0,0 | Võrumaa |
| <u>Linn/maa</u> | | | | | | | <u>Urban/rural</u> |
| Linn | 10,1 | 1,8 | 2,0 | 1,0 | 1,8 | 0,8 | Urban |
| Maa | 11,0 | 2,5 | 2,7 | 2,1 | 1,2 | 1,4 | Rural |

Varane neonataalsuremuskordaja 1000 elussünni kohta haigla tüübi järgi, 2011
Early neonatal mortality rate per 1000 live births by type of hospital, 2011

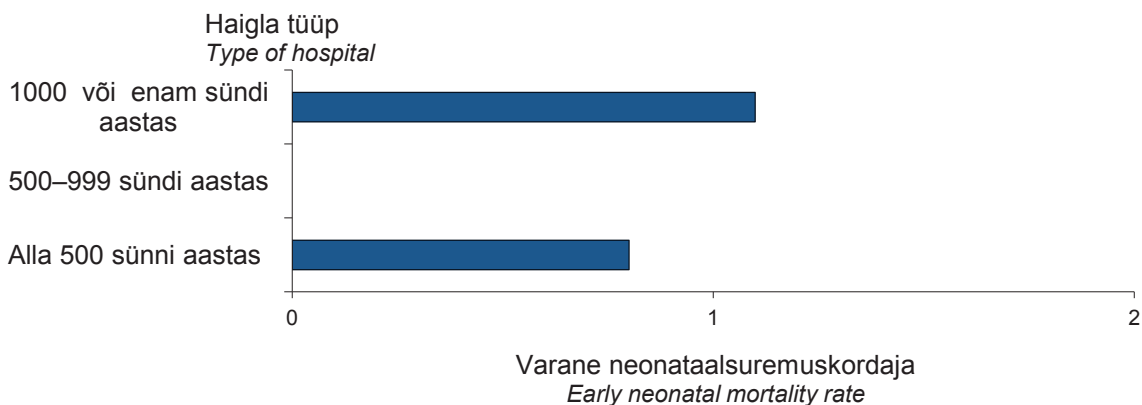

Varane neonataalsuremuskordaja 1000 elussünni kohta ema elukoha järgi, 2011
Early neonatal mortality rate per 1000 live births by mother's residence, 2011

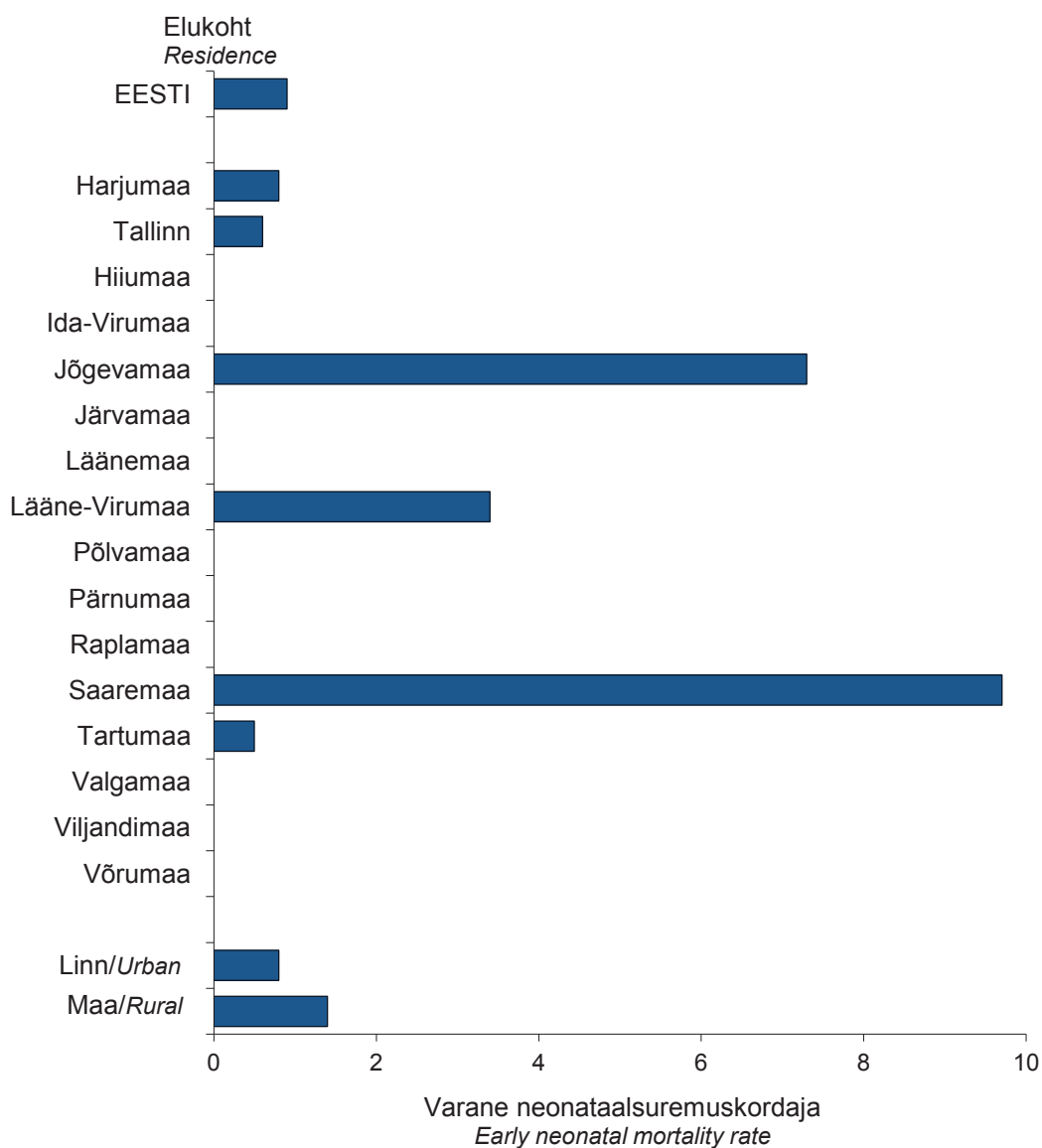

Sünnitused, 1992, 2007–2011

Deliveries, 1992, 2007–2011

| | 1992 | 2007 | 2008 | 2009 | 2010 | 2011 | |
|-----------------------|--------------|--------------|--------------|--------------|--------------|--------------|-----------------------------|
| Sünnituste arv | 18031 | 15651 | 15837 | 15602 | 15752 | 14705 | Number of deliveries |
| Sündis: 1 laps | 17874 | 15448 | 15573 | 15334 | 15517 | 14475 | 1 child was born |
| 2 last | 154 | 193 | 256 | 266 | 231 | 225 | 2 children were born |
| 3 last | 3 | 10 | 8 | 2 | 4 | 5 | 3 children were born |

Sünnituste arv aastate järgi, 1992–2011 Number of deliveries by years, 1992–2011

Sünnituste arv
Number of deliveries

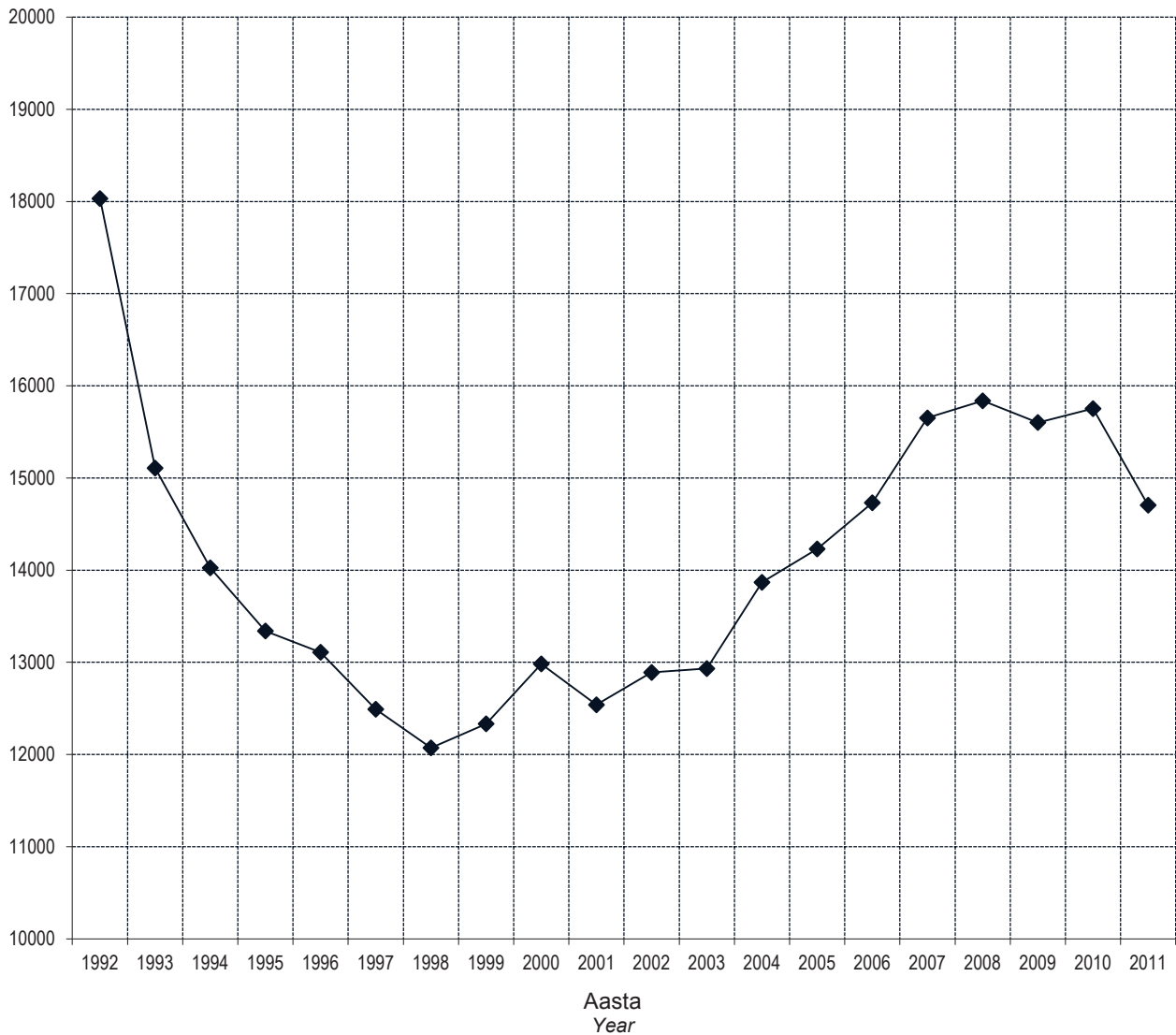

Sünnitajate vanus (aastates), 1992, 2007–2011

Mothers' age (years), 1992, 2007–2011

| | 1992 | | 2007 | | 2008 | | 2009 | | 2010 | | 2011 | |
|----------|--------------------|------|--------------------|------|--------------------|------|--------------------|------|--------------------|------|--------------------|---------|
| | Sünnitajad Mothers | % | Sünnitajad Mothers | % | Sünnitajad Mothers | % | Sünnitajad Mothers | % | Sünnitajad Mothers | % | Sünnitajad Mothers | % |
| -14 | 8 | 0,0 | 5 | 0,0 | 2 | 0,0 | 3 | 0,0 | 0 | 0,0 | 1 | 0,0 |
| 15-17 | 580 | 3,2 | 323 | 2,1 | 275 | 1,7 | 199 | 1,3 | 175 | 1,1 | 162 | 1,1 |
| 18-19 | 2052 | 11,4 | 840 | 5,4 | 771 | 4,9 | 655 | 4,2 | 485 | 3,1 | 408 | 2,8 |
| 20-24 | 7223 | 40,1 | 3710 | 23,7 | 3538 | 22,3 | 3322 | 21,3 | 3192 | 20,3 | 2816 | 19,1 |
| 25-29 | 4314 | 23,9 | 4901 | 31,3 | 5002 | 31,6 | 5147 | 33,0 | 5219 | 33,1 | 4730 | 32,2 |
| 30-34 | 2543 | 14,1 | 3691 | 23,6 | 3900 | 24,6 | 3763 | 24,1 | 4066 | 25,8 | 4036 | 27,4 |
| 35-39 | 1067 | 5,9 | 1819 | 11,6 | 1945 | 12,3 | 2073 | 13,3 | 2134 | 13,5 | 2081 | 14,2 |
| 40-44 | 237 | 1,3 | 350 | 2,2 | 383 | 2,4 | 425 | 2,7 | 470 | 3,0 | 453 | 3,1 |
| 45-49 | 5 | 0,0 | 12 | 0,1 | 20 | 0,1 | 15 | 0,1 | 11 | 0,1 | 18 | 0,1 |
| 50+ | 0 | 0,0 | 0 | 0,0 | 1 | 0,0 | 0 | 0,0 | 0 | 0,0 | 0 | 0,0 |
| Teadmata | 2 | 0,0 | 0 | 0,0 | 0 | 0,0 | 0 | 0,0 | 0 | 0,0 | 0 | 0,0 |
| | | | | | | | | | | | | -14 |
| | | | | | | | | | | | | 15-17 |
| | | | | | | | | | | | | 18-19 |
| | | | | | | | | | | | | 20-24 |
| | | | | | | | | | | | | 25-29 |
| | | | | | | | | | | | | 30-34 |
| | | | | | | | | | | | | 35-39 |
| | | | | | | | | | | | | 40-44 |
| | | | | | | | | | | | | 45-49 |
| | | | | | | | | | | | | 50+ |
| | | | | | | | | | | | | Unknown |

Keskmine vanus 25,5 28,3 28,5 28,8 29,2 29,4 **Average age**

Standardhälve 5,6 5,8 5,8 5,7 5,6 5,6 Standard deviation

Esmasünnitajate keskmine vanus 22,7 25,2 25,6 25,9 26,3 26,5 **Average age of mothers (the first delivery)**

Standardhälve 4,2 4,9 4,9 4,9 4,9 5,0 Standard deviation

Korduvsünnitajate keskmine vanus 28,3 31,1 31,3 31,3 31,3 31,4 **Average age of mothers (with 2 or more deliveries)**

Standardhälve 5,4 5,1 5,2 5,2 5,1 5,1 Standard deviation

Vastsündinute isade vanus (aastates), 1992, 2007–2011 Fathers' age (years), 1992, 2007–2011

| | 1992 | | 2007 | | 2008 | | 2009 | | 2010 | | 2011 | |
|-----------------------|--------------------------|------|--------------------------|------|--------------------------|------|--------------------------|------|--------------------------|------|--------------------------|--------------------|
| | Sünnitused Deliveries | % | Sünnitused Deliveries | % | Sünnitused Deliveries | % | Sünnitused Deliveries | % | Sünnitused Deliveries | % | Sünnitused Deliveries | % |
| -14 | 1 | 0,0 | 0 | 0,0 | 1 | 0,0 | 1 | 0,0 | 0 | 0,0 | 0 | 0,0 |
| 15–19 | 696 | 3,9 | 280 | 1,8 | 242 | 1,5 | 197 | 1,3 | 161 | 1,0 | 146 | 1,0 |
| 20–24 | 5782 | 32,1 | 2089 | 13,3 | 2053 | 13,0 | 1951 | 12,5 | 1703 | 10,8 | 1514 | 10,3 |
| 25–29 | 5280 | 29,3 | 4291 | 27,4 | 4283 | 27,0 | 4242 | 27,2 | 4258 | 27,0 | 3734 | 25,4 |
| 30–34 | 3150 | 17,5 | 4168 | 26,6 | 4231 | 26,7 | 4244 | 27,2 | 4413 | 28,0 | 4082 | 27,8 |
| 35–39 | 1504 | 8,3 | 2540 | 16,2 | 2678 | 16,9 | 2714 | 17,4 | 2851 | 18,1 | 2812 | 19,1 |
| 40–44 | 623 | 3,5 | 1047 | 6,7 | 1111 | 7,0 | 1109 | 7,1 | 1262 | 8,0 | 1276 | 8,7 |
| 45–49 | 192 | 1,1 | 392 | 2,5 | 406 | 2,6 | 374 | 2,4 | 416 | 2,6 | 396 | 2,7 |
| 50–54 | 73 | 0,4 | 100 | 0,6 | 114 | 0,7 | 126 | 0,8 | 96 | 0,6 | 146 | 1,0 |
| 55–59 | 17 | 0,1 | 38 | 0,2 | 31 | 0,2 | 35 | 0,2 | 34 | 0,2 | 33 | 0,2 |
| 60–64 | 6 | 0,0 | 6 | 0,0 | 15 | 0,1 | 8 | 0,1 | 14 | 0,1 | 12 | 0,1 |
| 65+ | 3 | 0,0 | 2 | 0,0 | 3 | 0,0 | 5 | 0,0 | 5 | 0,0 | 3 | 0,0 |
| Teadmata | 704 | 3,9 | 698 | 4,5 | 669 | 4,2 | 596 | 3,8 | 539 | 3,4 | 551 | 3,7 |
| Keskmine vanus | 28,1 | | 31,5 | | 31,7 | | 31,9 | | 32,2 | | 32,5 | Average age |
| Standardhälve | 6,3 | | 6,6 | | 6,7 | | 6,6 | | 6,5 | | 6,6 | Standard deviation |

Sünnitajate rahvus, 1992, 2007–2011

Mothers' nationality, 1992, 2007–2011

| Rahvus | 1992 | | 2007 | | 2008 | | 2009 | | 2010 | | 2011 | | Nationality |
|----------------|--------------------|------|--------------------|------|--------------------|------|--------------------|------|--------------------|------|--------------------|------|-------------------|
| | Sünnitajad Mothers | % | Sünnitajad Mothers | % | Sünnitajad Mothers | % | Sünnitajad Mothers | % | Sünnitajad Mothers | % | Sünnitajad Mothers | % | |
| Eestlane | 12695 | 70,4 | 11134 | 71,1 | 11455 | 72,3 | 11375 | 72,9 | 11753 | 74,6 | 10635 | 72,3 | Estonian |
| Venelane | 4203 | 23,3 | 4102 | 26,2 | 3997 | 25,2 | 3848 | 24,7 | 3554 | 22,6 | 3579 | 24,3 | Russian |
| Ukrainlane | 450 | 2,5 | 147 | 0,9 | 128 | 0,8 | 124 | 0,8 | 114 | 0,7 | 112 | 0,8 | Ukrainian |
| Valgevenelane | 207 | 1,1 | 58 | 0,4 | 36 | 0,2 | 45 | 0,3 | 48 | 0,3 | 45 | 0,3 | Belorussian |
| Soomlane | 119 | 0,7 | 26 | 0,2 | 32 | 0,2 | 24 | 0,2 | 29 | 0,2 | 19 | 0,1 | Finn |
| Muu rahvus | 328 | 1,8 | 167 | 1,1 | 175 | 1,1 | 178 | 1,1 | 242 | 1,5 | 307 | 2,1 | Other nationality |
| Teadmata | 29 | 0,2 | 17 | 0,1 | 14 | 0,1 | 8 | 0,1 | 12 | 0,1 | 8 | 0,1 | Unknown |
| Mitte-eestlane | | 29,4 | | 28,8 | | 27,6 | | 27,0 | | 25,3 | | 27,6 | Non-Estonian |

Sünnitajate rahvus, 1992–2011 Mothers' nationality, 1992–2011

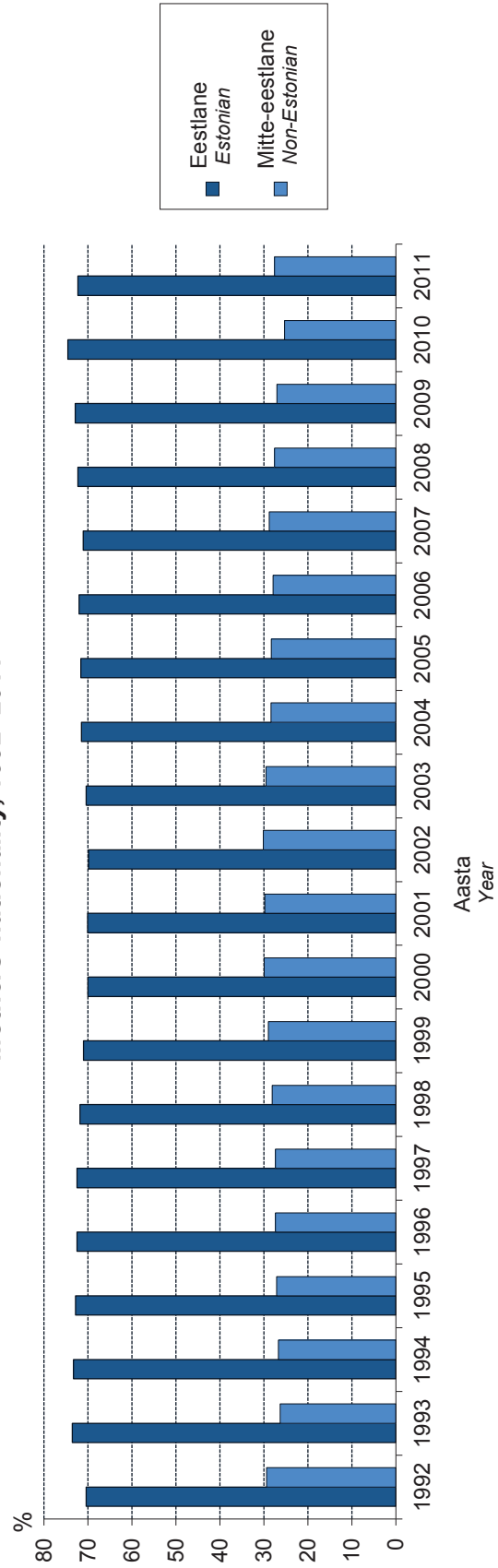

Sünnitajate haridustase, 1992, 2007–2011

Mothers' educational level, 1992, 2007–2011

| Haridustase | 1992 | | 2007 | | 2008 | | 2009 | | 2010 | | 2011 | |
|----------------------|-----------------------|------|-----------------------|------|-----------------------|------|-----------------------|------|-----------------------|------|-----------------------|------|
| | Sünnitajad Mothers | % | Sünnitajad Mothers | % | Sünnitajad Mothers | % | Sünnitajad Mothers | % | Sünnitajad Mothers | % | Sünnitajad Mothers | % |
| Algharidus või vähem | 563 | 3,1 | 220 | 1,4 | 240 | 1,5 | 187 | 1,2 | 155 | 1,0 | 150 | 1,0 |
| Põhiharidus | 1461 | 8,1 | 2309 | 14,8 | 2265 | 14,3 | 2145 | 13,7 | 2074 | 13,2 | 1981 | 13,5 |
| Keskharidus | 7430 | 41,2 | 4073 | 26,0 | 3946 | 24,9 | 3794 | 24,3 | 3670 | 23,3 | 3349 | 22,8 |
| Keskeriharidus | 6086 | 33,8 | 4069 | 26,0 | 3955 | 25,0 | 3704 | 23,7 | 3601 | 22,9 | 3348 | 22,8 |
| Kõrgharidus | 2381 | 13,2 | 4976 | 31,8 | 5421 | 34,2 | 5763 | 36,9 | 6243 | 39,6 | 5875 | 40,0 |
| Teadmata | 110 | 0,6 | 4 | 0,0 | 10 | 0,1 | 9 | 0,1 | 9 | 0,1 | 2 | 0,0 |

Sünnitajate haridustase, 1992–2011

Mothers' educational level, 1992–2011

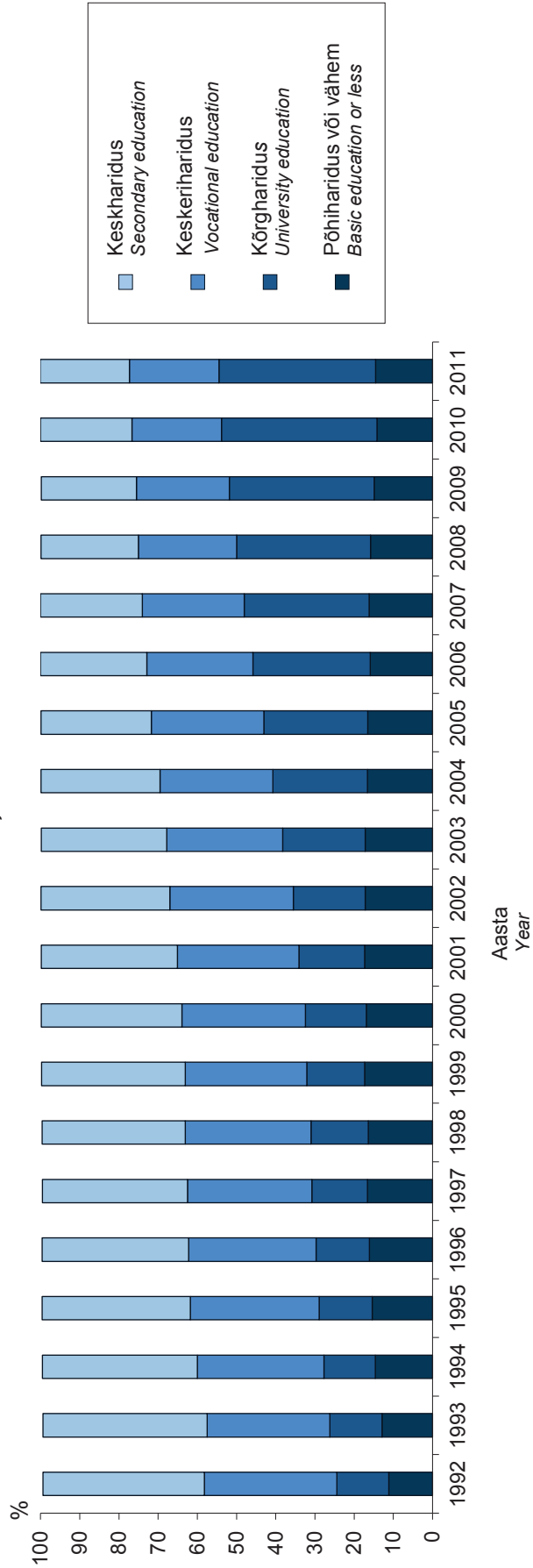

Sünnitajate tegevusala, 1992, 2007–2011

Mothers' occupation, 1992, 2007–2011

| Tegevusala | 1992 | | 2007 | | 2008 | | 2009 | | 2010 | | 2011 | |
|--|-----------------------|------|-----------------------|------|-----------------------|------|-----------------------|------|-----------------------|------|-----------------------|------------------------------------|
| | Sünnitajad Mothers | % | Sünnitajad Mothers | % | Sünnitajad Mothers | % | Sünnitajad Mothers | % | Sünnitajad Mothers | % | Sünnitajad Mothers | % |
| Töötav | 14507 | 80,5 | 11723 | 74,9 | 12118 | 76,5 | 11704 | 75,0 | 11166 | 70,9 | 10303 | 70,1 |
| Töötu | 54 | 0,3 | 523 | 3,3 | 419 | 2,6 | 705 | 4,5 | 1093 | 6,9 | 930 | 6,3 |
| (Üli)õpilane | 922 | 5,1 | 989 | 6,3 | 965 | 6,1 | 903 | 5,8 | 888 | 5,6 | 833 | 5,7 |
| Kodune | 2342 | 13,0 | 2349 | 15,0 | 2266 | 14,3 | 2221 | 14,2 | 2532 | 16,1 | 2555 | 17,4 |
| Töövõimetu, pensionär või kinnipeetav | 21 | 0,1 | 59 | 0,4 | 61 | 0,4 | 66 | 0,4 | 69 | 0,4 | 84 | 0,6 |
| Teadmata | 185 | 1,0 | 8 | 0,1 | 8 | 0,1 | 3 | 0,0 | 4 | 0,0 | 0 | 0,0 |
| | | | | | | | | | | | | Occupation |
| | | | | | | | | | | | | Employed |
| | | | | | | | | | | | | Unemployed |
| | | | | | | | | | | | | Student or pupil |
| | | | | | | | | | | | | Housewife |
| | | | | | | | | | | | | Disabled, pensioner or prisoner |
| | | | | | | | | | | | | Unknown |

Sünnitajate tegevusala, 1992–2011

Mothers' occupation, 1992–2011

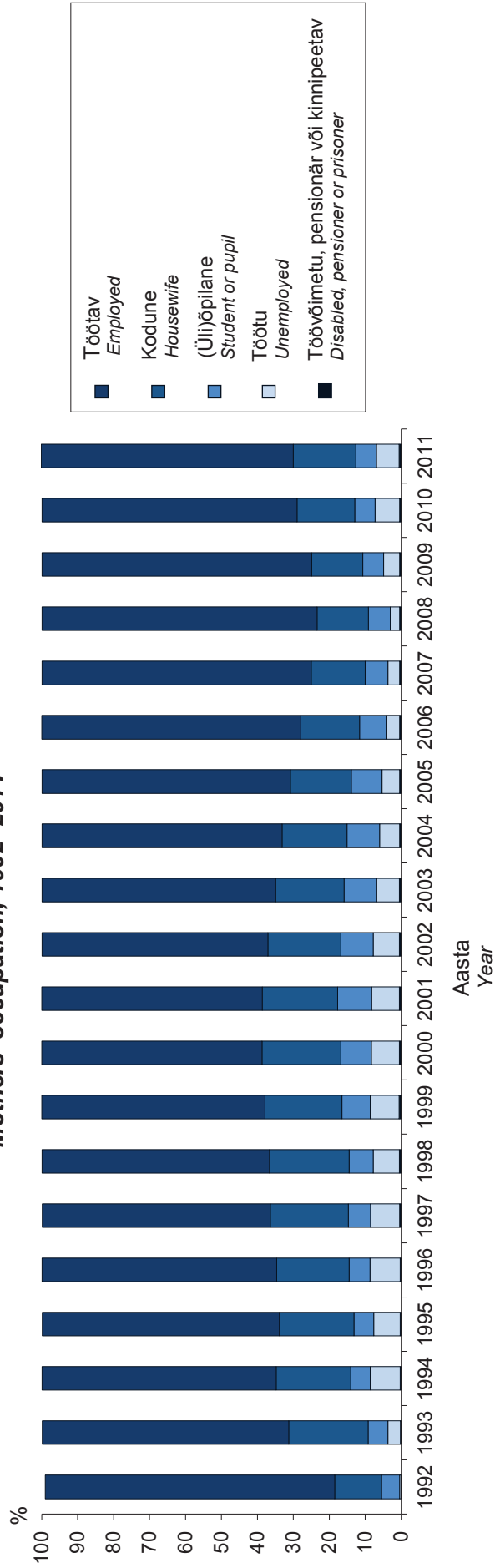

Sünnitajate perekonnaseis, 1992, 2007–2011

Mothers' marital status, 1992, 2007–2011

| Perekonnaseis | 1992 | | 2007 | | 2008 | | 2009 | | 2010 | | 2011 | |
|------------------------|-----------------------|------|-----------------------|------|-----------------------|------|-----------------------|------|-----------------------|------|-----------------------|------|
| | Sünnitajad Mothers | % | Sünnitajad Mothers | % | Sünnitajad Mothers | % | Sünnitajad Mothers | % | Sünnitajad Mothers | % | Sünnitajad Mothers | % |
| Registreeritud abielus | 11963 | 66,3 | 6557 | 41,9 | 6493 | 41,0 | 6364 | 40,8 | 6488 | 41,2 | 6006 | 40,8 |
| Vabaabielus | 4835 | 26,8 | 8042 | 51,4 | 8336 | 52,6 | 8381 | 53,7 | 8514 | 54,1 | 7998 | 54,4 |
| Vallaline | 1112 | 6,2 | 939 | 6,0 | 906 | 5,7 | 769 | 4,9 | 664 | 4,2 | 602 | 4,1 |
| Lahutatud | 77 | 0,4 | 104 | 0,7 | 84 | 0,5 | 83 | 0,5 | 77 | 0,5 | 87 | 0,6 |
| Lesk | 22 | 0,1 | 9 | 0,1 | 17 | 0,1 | 5 | 0,0 | 9 | 0,1 | 12 | 0,1 |
| Teadmata | 22 | 0,1 | 0 | 0,0 | 1 | 0,0 | 0 | 0,0 | 0 | 0,0 | 0 | 0,0 |

Sünnitajate perekonnaseis, 1992–2011 Mothers' marital status, 1992–2011

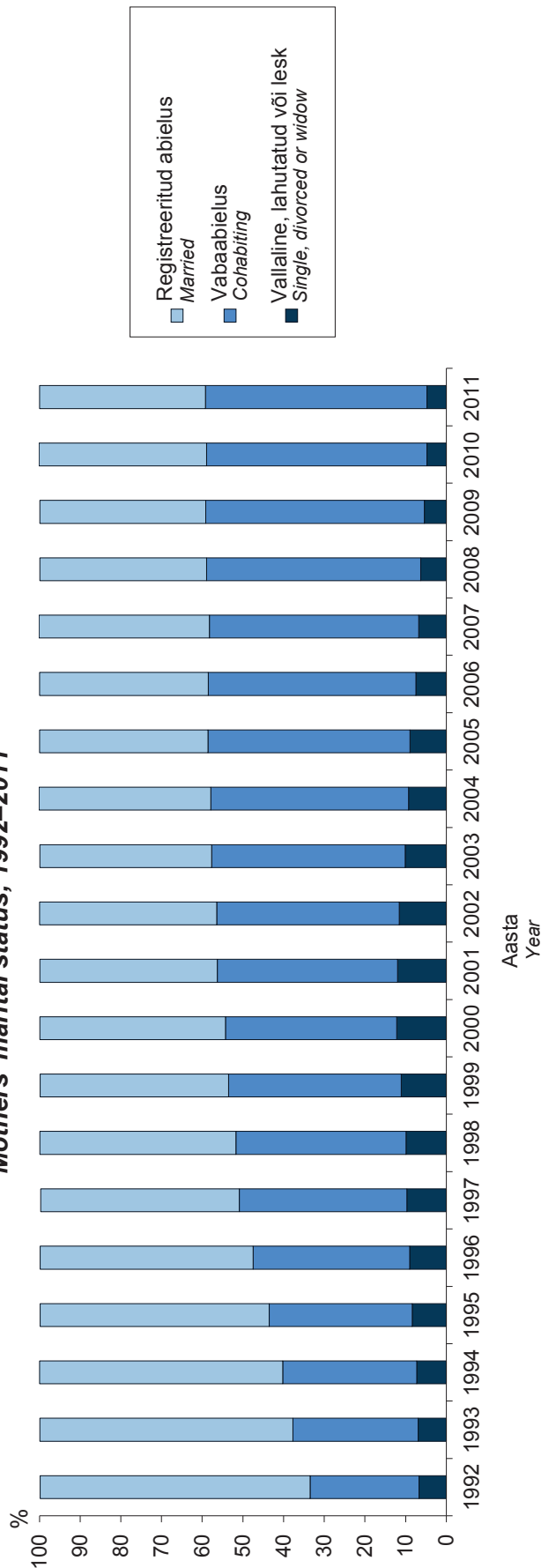

Sünnitajad varasemate sünnituste arvu järgi, 1992, 2007–2011

Mothers according to the number of previous deliveries, 1992, 2007–2011

| Varasemate sünnituste arv | 1992 | | 2007 | | 2008 | | 2009 | | 2010 | | 2011 | | Number of previous deliveries |
|---------------------------|--------------------|------|--------------------|------|--------------------|------|--------------------|------|--------------------|------|--------------------|------|-------------------------------|
| | Sünnitajad Mothers | % | Sünnitajad Mothers | % | Sünnitajad Mothers | % | Sünnitajad Mothers | % | Sünnitajad Mothers | % | Sünnitajad Mothers | % | |
| 0 | 8980 | 49,8 | 7542 | 48,2 | 7612 | 48,1 | 7240 | 46,4 | 6738 | 42,8 | 6014 | 40,9 | 0 |
| 1 | 5587 | 31,0 | 5322 | 34,0 | 5405 | 34,1 | 5451 | 34,9 | 5894 | 37,4 | 5650 | 38,4 | 1 |
| 2 | 2127 | 11,8 | 1962 | 12,5 | 1967 | 12,4 | 2032 | 13,0 | 2145 | 13,6 | 2125 | 14,5 | 2 |
| 3 | 734 | 4,1 | 494 | 3,2 | 531 | 3,4 | 544 | 3,5 | 618 | 3,9 | 611 | 4,2 | 3 |
| 4+ | 602 | 3,3 | 330 | 2,1 | 321 | 2,0 | 334 | 2,1 | 357 | 2,3 | 305 | 2,1 | 4+ |
| Teadmata | 1 | 0,0 | 1 | 0,0 | 1 | 0,0 | 1 | 0,0 | 0 | 0,0 | 0 | 0,0 | Unknown |

Keskmine 0,83 0,79 0,79 0,82 0,88 0,90 **Average**

Standardhälve 1,14 1,03 1,03 1,03 1,06 1,04 Standard deviation

Sünnitajad varasemate abortide arvu järgi, 1992, 2007–2011

Mothers according to the number of previous abortions, 1992, 2007–2011

| Varasemate abortide arv | 1992 | | 2007 | | 2008 | | 2009 | | 2010 | | 2011 | | Number of previous abortions |
|-------------------------|--------------------|------|--------------------|------|--------------------|------|--------------------|------|--------------------|------|--------------------|------|------------------------------|
| | Sünnitajad Mothers | % | Sünnitajad Mothers | % | Sünnitajad Mothers | % | Sünnitajad Mothers | % | Sünnitajad Mothers | % | Sünnitajad Mothers | % | |
| 0 | 10318 | 57,2 | 8905 | 56,9 | 9109 | 57,5 | 9041 | 57,9 | 9087 | 57,7 | 8614 | 58,6 | 0 |
| 1 | 4026 | 22,3 | 3848 | 24,6 | 3930 | 24,8 | 3795 | 24,3 | 4014 | 25,5 | 3645 | 24,8 | 1 |
| 2 | 1873 | 10,4 | 1740 | 11,1 | 1733 | 10,9 | 1698 | 10,9 | 1697 | 10,8 | 1518 | 10,3 | 2 |
| 3 | 934 | 5,2 | 698 | 4,5 | 642 | 4,1 | 642 | 4,1 | 605 | 3,8 | 590 | 4,0 | 3 |
| 4 | 440 | 2,4 | 259 | 1,7 | 242 | 1,5 | 233 | 1,5 | 196 | 1,2 | 189 | 1,3 | 4 |
| 5 | 204 | 1,1 | 105 | 0,7 | 92 | 0,6 | 84 | 0,5 | 80 | 0,5 | 71 | 0,5 | 5 |
| 6+ | 236 | 1,3 | 78 | 0,5 | 66 | 0,4 | 79 | 0,5 | 56 | 0,4 | 64 | 0,4 | 6+ |
| Teadmata | ... | ... | 18 | 0,1 | 23 | 0,1 | 30 | 0,2 | 17 | 0,1 | 14 | 0,1 | Unknown |

Keskmine 0,84 0,74 0,71 0,71 0,69 0,68 **Average**

Standardhälve 1,36 1,12 1,08 1,08 1,04 1,06 Standard deviation

Raseduskestus esimese antenataalse külastuse ajal (nädalates), 1992, 2007–2011

Gestational age by the time of the first antenatal visit (weeks), 1992, 2007–2011

| Raseduskestus (nädalates) | 1992 | | 2007 | | 2008 | | 2009 | | 2010 | | 2011 | | Gestational age (weeks) |
|---------------------------|--------------------|------|--------------------|------|--------------------|------|--------------------|------|--------------------|------|--------------------|------|-------------------------|
| | Sünnitajad Mothers | % | Sünnitajad Mothers | % | Sünnitajad Mothers | % | Sünnitajad Mothers | % | Sünnitajad Mothers | % | Sünnitajad Mothers | % | |
| <12 | 8707 | 49,7 | 12475 | 80,3 | 12967 | 82,4 | 12792 | 82,6 | 13160 | 84,0 | 12316 | 84,1 | <12 |
| 12–16 | 4229 | 24,1 | 2216 | 14,3 | 2033 | 12,9 | 1988 | 12,8 | 1874 | 12,0 | 1732 | 11,8 | 12–16 |
| 17–22 | 2476 | 14,1 | 490 | 3,2 | 416 | 2,6 | 428 | 2,8 | 374 | 2,4 | 327 | 2,2 | 17–22 |
| 23–27 | 936 | 5,3 | 163 | 1,0 | 150 | 1,0 | 122 | 0,8 | 119 | 0,8 | 121 | 0,8 | 23–27 |
| 28–31 | 417 | 2,4 | 79 | 0,5 | 83 | 0,5 | 68 | 0,4 | 66 | 0,4 | 58 | 0,4 | 28–31 |
| 32+ | 270 | 1,5 | 80 | 0,5 | 73 | 0,5 | 65 | 0,4 | 64 | 0,4 | 68 | 0,5 | 32+ |
| Teadmata | 499 | 2,8 | 42 | 0,3 | 23 | 0,1 | 28 | 0,2 | 10 | 0,1 | 21 | 0,1 | Unknown |

Raseduskestus esimese antenataalse külastuse ajal (nädalates), 1992–2011

Gestational age by the time of the first antenatal visit (weeks), 1992–2011

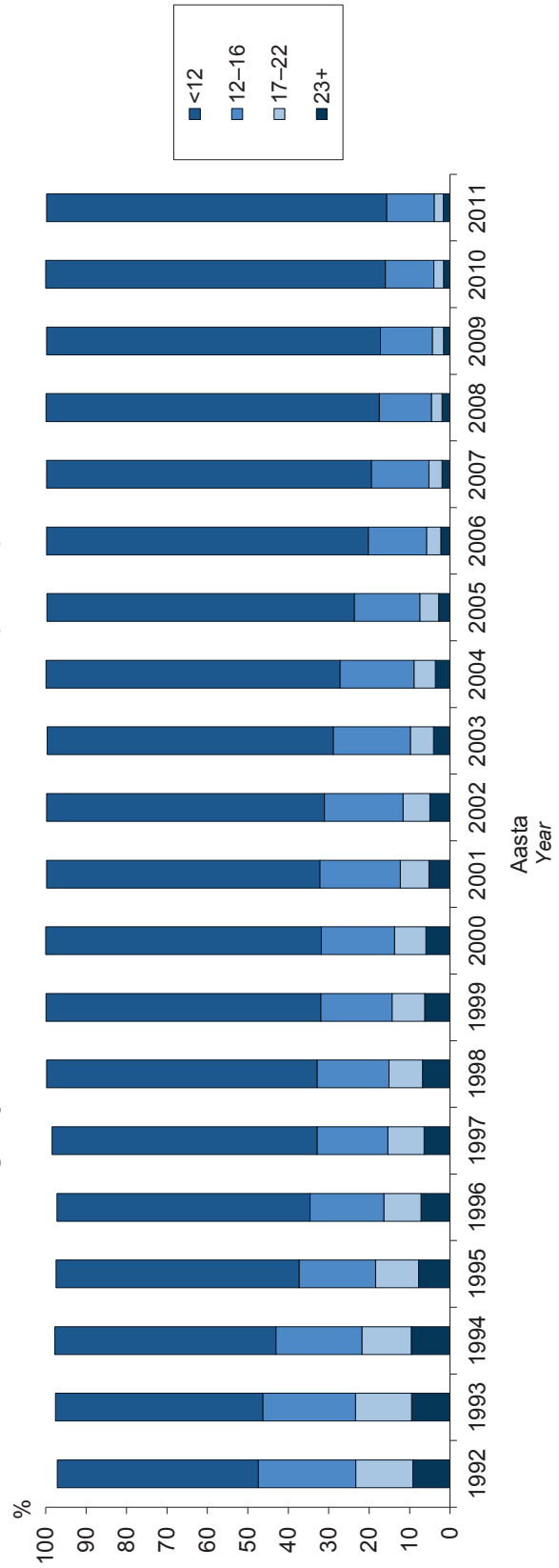

Raseduse ajal teostatud uuringud ja toimingud, 1992, 2007–2011

Medical examinations and activities during pregnancy, 1992, 2007–2011

| Uuring või toiming | 1992 | | 2007 | | 2008 | | 2009 | | 2010 | | 2011 | |
|---------------------------------------|-----------------------|--|-----------------------|--|-----------------------|--|-----------------------|--|-----------------------|--|-----------------------|--|
| | Sünnitajad Mothers | 100 sünni- taja kohta Per 100 mothers | Sünnitajad Mothers | 100 sünni- taja kohta Per 100 mothers | Sünnitajad Mothers | 100 sünni- taja kohta Per 100 mothers | Sünnitajad Mothers | 100 sünni- taja kohta Per 100 mothers | Sünnitajad Mothers | 100 sünni- taja kohta Per 100 mothers | Sünnitajad Mothers | 100 sünni- taja kohta Per 100 mothers |
| Emakakaela õmblus | 184 | 1,0 | 52 | 0,3 | 55 | 0,3 | 36 | 0,2 | 49 | 0,3 | 42 | 0,3 |
| Koorionibiopsia | 3 | 0,0 | 2 | 0,0 | 4 | 0,0 | 4 | 0,0 | 13 | 0,1 | 10 | 0,1 |
| Looetevee uuring enne 21. nädalat* | 40 | 0,2 | 1067 | 6,8 | 1072 | 6,8 | 801 | 5,1 | 820 | 5,2 | 656 | 4,5 |
| Ultraheliuuring enne 21. nädalat | 5330 | 29,6 | 14675 | 93,8 | 14934 | 94,3 | 14804 | 94,9 | 15045 | 95,5 | 14058 | 95,6 |
| Kardiotokograafia | ... | ... | 10407 | 66,5 | 10450 | 66,0 | 10999 | 70,5 | 11377 | 72,2 | 10707 | 72,8 |

* 1992. aastal enne 25. rasedusnädalat
in 1992 before the 25th week of gestation

Ultraheliuuringud 100 sünnitaja kohta haigla tüübi järgi, 1992, 2007–2011* Ultrasound examinations per 100 mothers by type of hospital, 1992, 2007–2011*

| Haigla tüüp | 1992 | 2007 | 2008 | 2009 | 2010 | 2011 |
|----------------------------|------|------|------|------|------|------|
| 1000 või enam sündi aastas | 36,7 | 94,3 | 95,0 | 95,9 | 96,4 | 96,5 |
| 500–999 sündi aastas | 18,3 | 92,8 | 91,7 | 92,4 | 94,0 | 94,6 |
| Alla 500 sünni aastas | 18,6 | 93,0 | 93,8 | 92,8 | 93,7 | 93,8 |

* arvestatud on ultraheliuuringuid enne 21. rasedusnädalat
considered are ultrasound examinations before the 21st week of gestation

Type of hospital

1000 or more births per year
500–999 births per year
Under 500 births per year

**Rasedusaegsed riskitegurid ja tüsistused,
1992, 2007–2011**

**Risk factors and complications during pregnancy,
1992, 2007–2011**

| | 1992 | | 2007 | | 2008 | | 2009 | | 2010 | | 2011 | | Risk factor or complication |
|-------------------------------|-----------------------|--|-----------------------|--|-----------------------|--|-----------------------|--|-----------------------|--|-----------------------|--|--|
| | Sünnitajad Mothers | 100 sünnitaja kohta Per 100 mothers | Sünnitajad Mothers | 100 sünnitaja kohta Per 100 mothers | Sünnitajad Mothers | 100 sünnitaja kohta Per 100 mothers | Sünnitajad Mothers | 100 sünnitaja kohta Per 100 mothers | Sünnitajad Mothers | 100 sünnitaja kohta Per 100 mothers | Sünnitajad Mothers | 100 sünnitaja kohta Per 100 mothers | |
| Varasem keisrilõige | 371 | 2,1 | 1012 | 6,5 | 1122 | 7,1 | 1239 | 7,9 | 1465 | 9,3 | 1428 | 9,7 | Previous Caesarean section |
| Kehaväline viljastamine | 0 | 0,0 | 237 | 1,5 | 276 | 1,7 | 388 | 2,5 | 308 | 2,0 | 293 | 2,0 | In-vitro fertilization |
| Ähvardav raseduse katkemine | 1059 | 5,9 | 745 | 4,8 | 665 | 4,2 | 731 | 4,7 | 700 | 4,4 | 654 | 4,4 | Threatened abortion |
| Ähvardav enneaegne sünnitus | 1214 | 6,7 | 549 | 3,5 | 551 | 3,5 | 537 | 3,4 | 570 | 3,6 | 419 | 2,8 | Threatened preterm delivery |
| Südamehaigus* | 72 | 0,4 | 47 | 0,3 | 74 | 0,5 | 60 | 0,4 | 41 | 0,3 | 57 | 0,4 | Heart disease* |
| Hüpertooniatõbi | 739 | 4,1 | 168 | 1,1 | 203 | 1,3 | 196 | 1,3 | 202 | 1,3 | 191 | 1,3 | Hypertensive disease |
| Neeruhaigus | 720 | 4,0 | 241 | 1,5 | 242 | 1,5 | 253 | 1,6 | 206 | 1,3 | 187 | 1,3 | Renal disease |
| Suhkurtõbi (v.a rasedusaegne) | 26 | 0,1 | 36 | 0,2 | 44 | 0,3 | 44 | 0,3 | 50 | 0,3 | 45 | 0,3 | Diabetes mellitus (exc. gestational diabetes mellitus) |
| Aneemia | 2750 | 15,3 | 3044 | 19,4 | 3374 | 21,3 | 3715 | 23,8 | 4182 | 26,5 | 3618 | 24,6 | Anaemia |
| Preeklampsia | 847 | 4,7 | 444 | 2,8 | 423 | 2,7 | 424 | 2,7 | 425 | 2,7 | 334 | 2,3 | Pre-eclampsia |
| Eklampsia | 18 | 0,1 | 5 | 0,0 | 7 | 0,0 | 2 | 0,0 | 4 | 0,0 | 3 | 0,0 | Eclampsia |
| Rasedusaegne suhkurtõbi | ... | ... | 110 | 0,7 | 179 | 1,1 | 200 | 1,3 | 200 | 1,3 | 434 | 3,0 | Diabetes mellitus in pregnancy |

* v.a hüpertooniatõbi
exc. hypertensive disease

**Raseduskestus sünnitushetkel (täisnädalates),
1992, 2007–2011**

**Gestational age at the moment of delivery (weeks),
1992, 2007–2011**

| Raseduskestus (täisnädalates) | 1992 | | 2007 | | 2008 | | 2009 | | 2010 | | 2011 | | Gestational age (weeks) |
|---|-----------------------|------------|-----------------------|------------|-----------------------|------------|-----------------------|------------|-----------------------|------------|-----------------------|------------|--|
| | Sünnitajad Mothers | % | Sünnitajad Mothers | % | Sünnitajad Mothers | % | Sünnitajad Mothers | % | Sünnitajad Mothers | % | Sünnitajad Mothers | % | |
| <22 | 1 | 0,0 | 0 | 0,0 | 0 | 0,0 | 0 | 0,0 | 0 | 0,0 | 0 | 0,0 | <22 |
| 22–27 | 95 | 0,5 | 72 | 0,5 | 77 | 0,5 | 73 | 0,5 | 82 | 0,5 | 66 | 0,4 | 22–27 |
| 28–31 | 135 | 0,7 | 109 | 0,7 | 87 | 0,5 | 107 | 0,7 | 96 | 0,6 | 102 | 0,7 | 28–31 |
| 32–36 | 965 | 5,4 | 728 | 4,7 | 724 | 4,6 | 698 | 4,5 | 662 | 4,2 | 684 | 4,7 | 32–36 |
| 37–41 | 15967 | 88,6 | 14373 | 91,8 | 14581 | 92,1 | 14371 | 92,1 | 14566 | 92,5 | 13532 | 92,0 | 37–41 |
| 42+ | 850 | 4,7 | 364 | 2,3 | 367 | 2,3 | 348 | 2,2 | 343 | 2,2 | 313 | 2,1 | 42+ |
| Teadmata | 18 | 0,1 | 5 | 0,0 | 1 | 0,0 | 5 | 0,0 | 3 | 0,0 | 8 | 0,1 | Unknown |
| Enneaegne sünnitus (<37 nädala) | 1196 | 6,6 | 909 | 5,8 | 888 | 5,6 | 878 | 5,6 | 840 | 5,3 | 852 | 5,8 | Preterm delivery (under 37 weeks) |

Sünnituse valutustamine, 1992, 2007–2011

Anaesthesia use during delivery, 1992, 2007–2011

| Valutustamine | 1992 | | 2007 | | 2008 | | 2009 | | 2010 | | 2011 | | Anaesthesia use |
|-----------------------------|-----------------------|------|-----------------------|------|-----------------------|------|-----------------------|------|-----------------------|------|-----------------------|------|-----------------------------|
| | Sünnitajad Mothers | % | Sünnitajad Mothers | % | Sünnitajad Mothers | % | Sünnitajad Mothers | % | Sünnitajad Mothers | % | Sünnitajad Mothers | % | |
| Narkoos | 175 | 1,0 | 1203 | 7,7 | 1282 | 8,1 | 1059 | 6,8 | 1163 | 7,4 | 956 | 6,5 | Intravenous anaesthetics |
| Epiduraal/spinaalanesteesia | 43 | 0,2 | 3836 | 24,5 | 4033 | 25,5 | 4310 | 27,6 | 4126 | 26,2 | 4067 | 27,7 | Epidural/spinal anaesthesia |
| Pudendaal | 153 | 0,8 | 13 | 0,1 | 16 | 0,1 | 7 | 0,0 | 10 | 0,1 | 11 | 0,1 | Pudendal |
| Muu | 11124 | 61,7 | 7531 | 48,1 | 7274 | 45,9 | 7670 | 49,2 | 7677 | 48,7 | 7055 | 48,0 | Other |

Sünnitamisviis, 1992, 2007–2011

Mode of delivery, 1992, 2007–2011

| Sünnitamisviis | 1992 | | 2007 | | 2008 | | 2009 | | 2010 | | 2011 | | Mode of delivery |
|---------------------|-----------------------|------|-----------------------|------|-----------------------|------|-----------------------|------|-----------------------|------|-----------------------|------|----------------------|
| | Sünnitajad Mothers | % | Sünnitajad Mothers | % | Sünnitajad Mothers | % | Sünnitajad Mothers | % | Sünnitajad Mothers | % | Sünnitajad Mothers | % | |
| Loomulik sünnitus | 16764 | 93,0 | 11805 | 75,4 | 11854 | 74,9 | 11663 | 74,8 | 11758 | 74,6 | 11137 | 75,7 | Spontaneous delivery |
| Tangsünnitus | 78 | 0,4 | 1 | 0,0 | 3 | 0,0 | 4 | 0,0 | 0 | 0,0 | 0 | 0,0 | Forceps delivery |
| Vaakumekstraktsioon | 37 | 0,2 | 694 | 4,4 | 779 | 4,9 | 673 | 4,3 | 776 | 4,9 | 603 | 4,1 | Vacuum extraction |
| Keisrilõige | 1152 | 6,4 | 3151 | 20,1 | 3201 | 20,2 | 3262 | 20,9 | 3218 | 20,4 | 2965 | 20,2 | Caesarean section |
| sh plaaniline | 456 | 2,5 | 1147 | 7,3 | 1121 | 7,1 | 1187 | 7,6 | 1164 | 7,4 | 1153 | 7,8 | incl. planned |
| muu | 696 | 3,9 | 2004 | 12,8 | 2080 | 13,1 | 2075 | 13,3 | 2054 | 13,0 | 1812 | 12,3 | other |

Sünnitamisviis, 1992–2011 Mode of delivery, 1992–2011

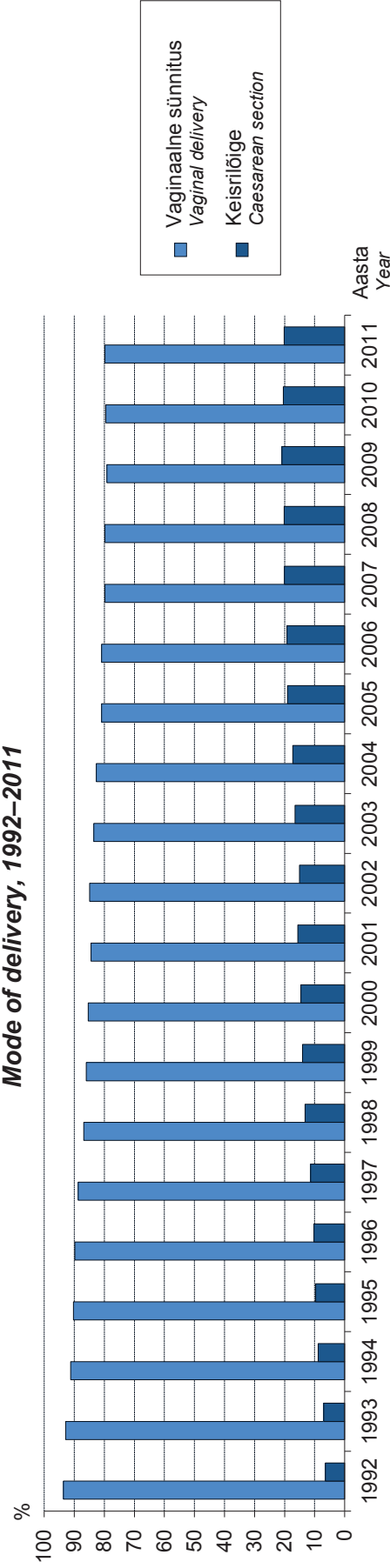

Keisrilõigete protsent haigla tüübi järgi, 1992, 2007–2011

Percent of Caesarean sections by type of hospital, 1992, 2007–2011

| Haigla tüüp | 1992 | 2007 | 2008 | 2009 | 2010 | 2011 | Type of hospital |
|----------------------------|------|------|------|------|------|------|------------------------------|
| 1000 või enam sündi aastas | 7,6 | 20,7 | 20,8 | 20,6 | 20,3 | 19,7 | 1000 or more births per year |
| 500–999 sündi aastas | 4,4 | 21,1 | 20,1 | 22,2 | 21,1 | 20,6 | 500–999 births per year |
| Alla 500 sünni aastas | 5,3 | 16,7 | 18,0 | 21,4 | 20,3 | 21,2 | Under 500 births per year |

Sünnitamisviis varasema keisrilõike korral, 1992, 2007–2011

Mode of delivery following a previous Caesarean section, 1992, 2007–2011

| Sünnitamisviis | 1992 | | 2007 | | 2008 | | 2009 | | 2010 | | 2011 | | Mode of delivery |
|---------------------|--------------------|------|--------------------|------|--------------------|------|--------------------|------|--------------------|------|--------------------|------|----------------------|
| | Sünnitajad Mothers | % | Sünnitajad Mothers | % | Sünnitajad Mothers | % | Sünnitajad Mothers | % | Sünnitajad Mothers | % | Sünnitajad Mothers | % | |
| Loomulik sünnitus | 107 | 28,8 | 229 | 22,6 | 301 | 26,8 | 317 | 25,6 | 388 | 26,5 | 405 | 28,4 | Spontaneous delivery |
| Tangsünnitus | 0 | 0,0 | 0 | 0,0 | 0 | 0,0 | 0 | 0,0 | 0 | 0,0 | 0 | 0,0 | Forceps delivery |
| Vaakumekstraktsioon | 0 | 0,0 | 15 | 1,5 | 21 | 1,9 | 23 | 1,9 | 42 | 2,9 | 28 | 2,0 | Vacuum extraction |
| Keisrilõige | 264 | 71,2 | 768 | 75,9 | 800 | 71,3 | 899 | 72,6 | 1035 | 70,6 | 995 | 69,7 | Caesarean section |
| sh plaaniiline | 168 | 45,3 | 503 | 49,7 | 519 | 46,3 | 560 | 45,2 | 636 | 43,4 | 635 | 44,5 | incl. planned |
| muu | 96 | 25,9 | 265 | 26,2 | 281 | 25,0 | 339 | 27,4 | 399 | 27,2 | 360 | 25,2 | other |

Sünnitamisviis varasema keisrilõike korral, 1992–2011

Mode of delivery following a previous Caesarean section, 1992–2011

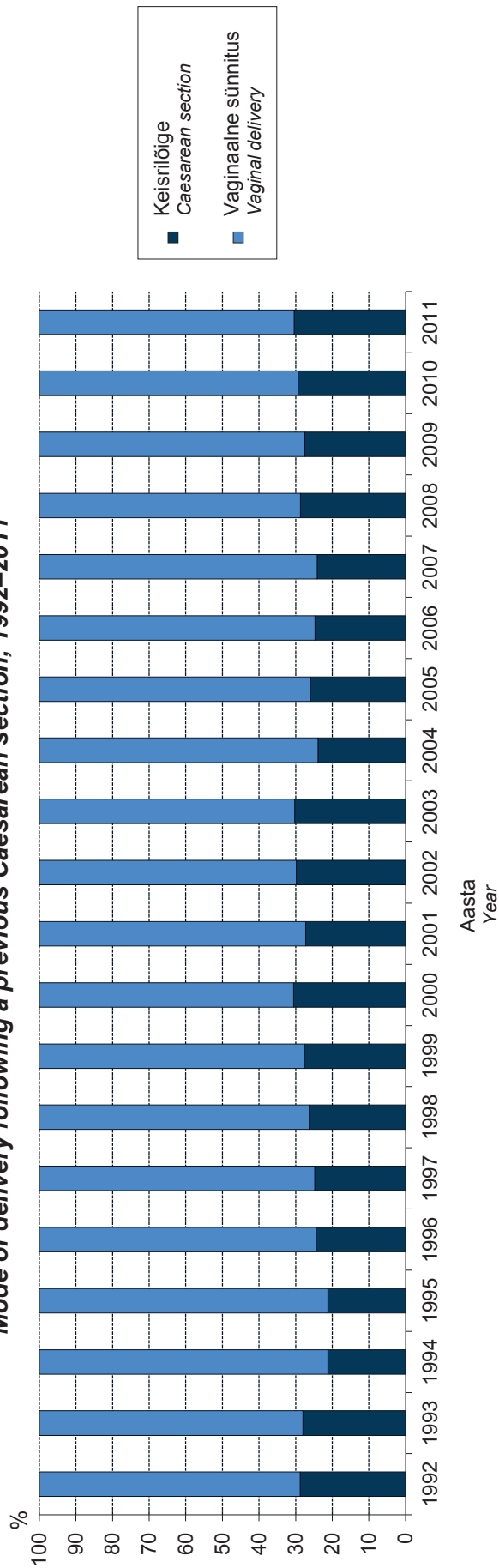

**Sünnituspühused ja -järgsed diagnoosid,
1992, 2007–2011**

**Diagnoses during and after delivery,
1992, 2007–2011**

| Diagnoos | 1992 | | 2007 | | 2008 | | 2009 | | 2010 | | 2011 | | Diagnosis |
|---------------------------------|-----------------------|--|-----------------------|--|-----------------------|--|-----------------------|--|-----------------------|--|-----------------------|--|--|
| | Sünnitajad Mothers | 100 sünnitaja kohta Per 100 mothers | Sünnitajad Mothers | 100 sünnitaja kohta Per 100 mothers | Sünnitajad Mothers | 100 sünnitaja kohta Per 100 mothers | Sünnitajad Mothers | 100 sünnitaja kohta Per 100 mothers | Sünnitajad Mothers | 100 sünnitaja kohta Per 100 mothers | Sünnitajad Mothers | 100 sünnitaja kohta Per 100 mothers | |
| Platsenta eesasetus | 67 | 0,4 | 44 | 0,3 | 30 | 0,2 | 37 | 0,2 | 54 | 0,3 | 39 | 0,3 | Placenta praevia |
| Platsenta enneaegne irdumine | 165 | 0,9 | 128 | 0,8 | 131 | 0,8 | 150 | 1,0 | 150 | 1,0 | 108 | 0,7 | Abrupton of placenta |
| Asfüksia | 255 | 1,4 | 280 | 1,8 | 321 | 2,0 | 235 | 1,5 | 160 | 1,0 | 190 | 1,3 | Asphyxia |
| Vaagna otsseis | 553 | 3,1 | 481 | 3,1 | 449 | 2,8 | 478 | 3,1 | 413 | 2,6 | 406 | 2,8 | Breech delivery |
| Muu atüüpiline loote seis | 186 | 1,0 | 249 | 1,6 | 257 | 1,6 | 198 | 1,3 | 175 | 1,1 | 162 | 1,1 | Other anomaly in presentation of fetus |
| Verekaotus (>1000 ml) | ... | ... | 145 | 0,9 | 191 | 1,2 | 207 | 1,3 | 220 | 1,4 | 197 | 1,3 | Loss of blood (>1000 ml) |
| Lahkliha ruptuur (III, IV aste) | ... | ... | 116 | 0,7 | 112 | 0,7 | 107 | 0,7 | 116 | 0,7 | 101 | 0,7 | Perineal laceration (III, IV) |
| Emaka ruptuur | ... | ... | 10 | 0,1 | 5 | 0,0 | 3 | 0,0 | 8 | 0,1 | 8 | 0,1 | Rupture uteri |
| Funktsionaalselt kitsas vaagen | ... | ... | 334 | 2,1 | 360 | 2,3 | 316 | 2,0 | 335 | 2,1 | 265 | 1,8 | Functionally narrow pelvis |
| Hüsterektoomia | ... | ... | 13 | 0,1 | 9 | 0,1 | 13 | 0,1 | 20 | 0,1 | 8 | 0,1 | Hysterectomy |
| Sepsis | ... | ... | 3 | 0,0 | 4 | 0,0 | 0 | 0,0 | 4 | 0,0 | 2 | 0,0 | Sepsis |

Muud toimingud sünnitusel, 1992, 2007–2011

Other procedures during delivery, 1992, 2007–2011

| Toiming | 1992 | | 2007 | | 2008 | | 2009 | | 2010 | | 2011 | | Procedure |
|---------------------------------|-----------------------|--|-----------------------|--|-----------------------|--|-----------------------|--|-----------------------|--|-----------------------|--|----------------------------------|
| | Sünnitajad Mothers | 100 sünnitaja kohta Per 100 mothers | Sünnitajad Mothers | 100 sünnitaja kohta Per 100 mothers | Sünnitajad Mothers | 100 sünnitaja kohta Per 100 mothers | Sünnitajad Mothers | 100 sünnitaja kohta Per 100 mothers | Sünnitajad Mothers | 100 sünnitaja kohta Per 100 mothers | Sünnitajad Mothers | 100 sünnitaja kohta Per 100 mothers | |
| Indutseerimine | 723 | 4,0 | 1617 | 10,3 | 1496 | 9,4 | 1538 | 9,9 | 1576 | 10,0 | 1621 | 11,0 | Induction |
| Lootepöie avamine | 5371 | 29,8 | 4809 | 30,7 | 4810 | 30,4 | 4982 | 31,9 | 5091 | 32,3 | 4624 | 31,4 | Rupturing of membranes |
| Stimulatsioon (medikamentoonne) | 3254 | 18,0 | 3301 | 21,1 | 3528 | 22,3 | 3358 | 21,5 | 3158 | 20,0 | 2747 | 18,7 | Induction (using medications) |
| Perineotoomia, episiootomia | 4699 | 26,1 | 2499 | 16,0 | 2502 | 15,8 | 2000 | 12,8 | 2003 | 12,7 | 1587 | 10,8 | Perineotomy, episiotomy |
| Platsenta manuaalne eemaldamine | 767 | 4,3 | 409 | 2,6 | 414 | 2,6 | 407 | 2,6 | 396 | 2,5 | 327 | 2,2 | Manual removal of placenta |
| Emakaõõne abrasioon | 96 | 0,5 | 16 | 0,1 | 22 | 0,1 | 22 | 0,1 | 13 | 0,1 | 18 | 0,1 | Abrasion of uterus |
| Looteelektroonne jälgimine | 3554 | 19,7 | 13854 | 88,5 | 14061 | 88,8 | 13774 | 88,3 | 13931 | 88,4 | 12868 | 87,5 | Electronic monitoring of fetus |
| Lootevere pH määramine | 2 | 0,0 | 1758 | 11,2 | 1883 | 11,9 | 1873 | 12,0 | 1959 | 12,4 | 1817 | 12,4 | pH measurement of blood of fetus |

Indutseeritud sünnituste arv 100 sünnitaja kohta haigla tüübi järgi, 1992, 2007–2011

Number of induced deliveries per 100 mothers by type of hospital, 1992, 2007–2011

| Haigla tüüp | 1992 | | 2007 | | 2008 | | 2009 | | 2010 | | 2011 | | Type of hospital |
|----------------------------|-----------------------|--|-----------------------|--|-----------------------|--|-----------------------|--|-----------------------|--|-----------------------|--|------------------------------|
| | Sünnitajad Mothers | 100 sünnitaja kohta Per 100 mothers | Sünnitajad Mothers | 100 sünnitaja kohta Per 100 mothers | Sünnitajad Mothers | 100 sünnitaja kohta Per 100 mothers | Sünnitajad Mothers | 100 sünnitaja kohta Per 100 mothers | Sünnitajad Mothers | 100 sünnitaja kohta Per 100 mothers | Sünnitajad Mothers | 100 sünnitaja kohta Per 100 mothers | |
| 1000 või enam sündi aastas | 4,5 | | 10,5 | | 9,8 | | 10,2 | | 10,1 | | 11,9 | | 1000 or more births per year |
| 500–999 sündi aastas | 2,8 | | 12,1 | | 11,7 | | 9,4 | | 11,6 | | 8,9 | | 500–999 births per year |
| Alla 500 sünni aastas | 4,8 | | 7,2 | | 5,9 | | 9,0 | | 8,0 | | 9,7 | | Under 500 births per year |

Vastsündinud sünnikuu järgi, 1992, 2007–2011

Newborns according to birth month, 1992, 2007–2011

| Sünnikuu | 1992 | | 2007 | | 2008 | | 2009 | | 2010 | | 2011 | | 1992–2011 | | Birth month |
|-----------|--------------------------|-----|--------------------------|-----|--------------------------|-----|--------------------------|-----|--------------------------|-----|--------------------------|-----|--------------------------|-----|-------------|
| | Vastsündinud Newborns | % | Vastsündinud Newborns | % | Vastsündinud Newborns | % | Vastsündinud Newborns | % | Vastsündinud Newborns | % | Vastsündinud Newborns | % | Vastsündinud Newborns | % | |
| Jaanuar | 1490 | 8,2 | 1247 | 7,9 | 1343 | 8,3 | 1266 | 8,0 | 1282 | 8,0 | 1160 | 7,8 | 23176 | 8,1 | January |
| Veebruar | 1483 | 8,2 | 1151 | 7,3 | 1264 | 7,8 | 1195 | 7,5 | 1217 | 7,6 | 1114 | 7,5 | 22296 | 7,8 | February |
| Märts | 1728 | 9,5 | 1275 | 8,0 | 1345 | 8,3 | 1461 | 9,2 | 1425 | 8,9 | 1240 | 8,3 | 25526 | 8,9 | March |
| Aprill | 1605 | 8,8 | 1344 | 8,5 | 1306 | 8,1 | 1312 | 8,3 | 1321 | 8,3 | 1217 | 8,1 | 24279 | 8,5 | April |
| Mai | 1667 | 9,2 | 1384 | 8,7 | 1438 | 8,9 | 1380 | 8,7 | 1432 | 9,0 | 1248 | 8,4 | 25402 | 8,9 | May |
| Juuni | 1603 | 8,8 | 1371 | 8,6 | 1427 | 8,9 | 1331 | 8,4 | 1389 | 8,7 | 1358 | 9,1 | 24857 | 8,7 | June |
| Juuli | 1578 | 8,7 | 1426 | 9,0 | 1479 | 9,2 | 1465 | 9,2 | 1457 | 9,1 | 1419 | 9,5 | 25553 | 8,9 | July |
| August | 1514 | 8,3 | 1442 | 9,1 | 1389 | 8,6 | 1381 | 8,7 | 1394 | 8,7 | 1392 | 9,3 | 24472 | 8,6 | August |
| September | 1468 | 8,1 | 1350 | 8,5 | 1350 | 8,4 | 1344 | 8,5 | 1299 | 8,1 | 1334 | 8,9 | 23826 | 8,3 | September |
| Oktoober | 1422 | 7,8 | 1310 | 8,3 | 1262 | 7,8 | 1273 | 8,0 | 1288 | 8,1 | 1162 | 7,8 | 22484 | 7,9 | October |
| November | 1324 | 7,3 | 1241 | 7,8 | 1230 | 7,6 | 1202 | 7,6 | 1265 | 7,9 | 1169 | 7,8 | 21641 | 7,6 | November |
| Detsember | 1309 | 7,2 | 1323 | 8,3 | 1276 | 7,9 | 1262 | 8,0 | 1222 | 7,6 | 1127 | 7,5 | 22161 | 7,8 | December |
| Kokku | 18191 | 100 | 15864 | 100 | 16109 | 100 | 15872 | 100 | 15991 | 100 | 14940 | 100 | 285673 | 100 | Total |

Vastsündinud sünnikuu järgi, 1992–2011
Newborns according to birth month, 1992–2011

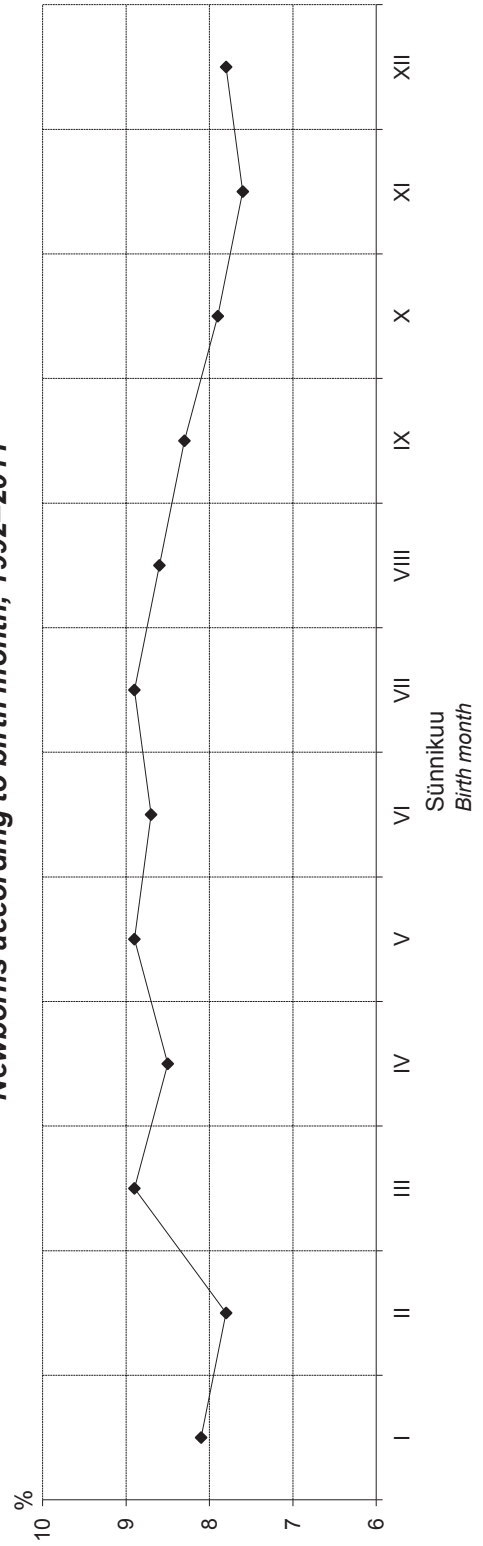

Sünnikoht (kõik sünnid, elussünnid ja surnutsünnid), 1992, 2007–2011

Place of birth (all births, live births and stillbirths), 1992, 2007–2011

| | 1992 | | 2007 | | 2008 | | 2009 | | 2010 | | 2011 | |
|--|--------------------------|------|--------------------------|------|--------------------------|------|--------------------------|-------|--------------------------|------|--------------------------|-------|
| | Vastsüüdinud Newborns | % | Vastsüüdinud Newborns | % | Vastsüüdinud Newborns | % | Vastsüüdinud Newborns | % | Vastsüüdinud Newborns | % | Vastsüüdinud Newborns | % |
| <u>Kõik sünnid</u> | | | | | | | | | | | | |
| Haiglas | 17999 | 98,9 | 15765 | 99,4 | 16001 | 99,3 | 15751 | 99,2 | 15883 | 99,3 | 14845 | 99,4 |
| Teel haiglasse | 42 | 0,2 | 14 | 0,1 | 15 | 0,1 | 13 | 0,1 | 9 | 0,1 | 15 | 0,1 |
| Haiglast väljaspool planeeritud | 19 | 0,1 | 45 | 0,3 | 58 | 0,4 | 76 | 0,5 | 70 | 0,4 | 55 | 0,4 |
| Haiglast väljaspool planeerimatult või andmed puuduvad | 131 | 0,7 | 40 | 0,3 | 35 | 0,2 | 32 | 0,2 | 29 | 0,2 | 25 | 0,2 |
| <u>Elussünnid</u> | | | | | | | | | | | | |
| Haiglas | 17831 | 99,0 | 15702 | 99,4 | 15939 | 99,3 | 15671 | 99,2 | 15816 | 99,3 | 14785 | 99,4 |
| Teel haiglasse | 39 | 0,2 | 14 | 0,1 | 15 | 0,1 | 13 | 0,1 | 9 | 0,1 | 15 | 0,1 |
| Haiglast väljaspool planeeritud | 18 | 0,1 | 45 | 0,3 | 58 | 0,4 | 76 | 0,5 | 70 | 0,4 | 55 | 0,4 |
| Haiglast väljaspool planeerimatult või andmed puuduvad | 124 | 0,7 | 37 | 0,2 | 33 | 0,2 | 32 | 0,2 | 28 | 0,2 | 25 | 0,2 |
| <u>Surnutsünnid</u> | | | | | | | | | | | | |
| Haiglas | 168 | 93,9 | 63 | 95,5 | 62 | 96,9 | 80 | 100,0 | 67 | 98,5 | 60 | 100,0 |
| Teel haiglasse | 3 | 1,7 | 0 | 0,0 | 0 | 0,0 | 0 | 0,0 | 0 | 0,0 | 0 | 0,0 |
| Haiglast väljaspool planeeritud | 1 | 0,6 | 0 | 0,0 | 0 | 0,0 | 0 | 0,0 | 0 | 0,0 | 0 | 0,0 |
| Haiglast väljaspool planeerimatult või andmed puuduvad | 7 | 3,9 | 3 | 4,5 | 2 | 3,1 | 0 | 0,0 | 1 | 1,5 | 0 | 0,0 |

Kõik sünnid

Haiglas

Teel haiglasse

Haiglast väljaspool planeeritud

Haiglast väljaspool planeerimatult või andmed puuduvad

Elussünnid

Haiglas

Teel haiglasse

Haiglast väljaspool planeeritud

Haiglast väljaspool planeerimatult või andmed puuduvad

Surnutsünnid

Haiglas

Teel haiglasse

Haiglast väljaspool planeeritud

Haiglast väljaspool planeerimatult või andmed puuduvad

All births

In the hospital

During transfer to hospital

Outside the hospital, planned

Outside the hospital, unplanned or place unknown

Live births

In the hospital

During transfer to hospital

Outside the hospital, planned

Outside the hospital, unplanned or place unknown

Stillbirths

In the hospital

During transfer to hospital

Outside the hospital, planned

Outside the hospital, unplanned or place unknown

Vastsündinute sugu, 1992, 2007–2011

Newborns' sex, 1992, 2007–2011

| Sugu | 1992 | | 2007 | | 2008 | | 2009 | | 2010 | | 2011 | | 1992–2011 | | Sex |
|-----------|--------------------------|------|--------------------------|------|--------------------------|------|--------------------------|------|--------------------------|------|--------------------------|------|--------------------------|------|-----------|
| | Vastsündinud Newborns | % | Vastsündinud Newborns | % | Vastsündinud Newborns | % | Vastsündinud Newborns | % | Vastsündinud Newborns | % | Vastsündinud Newborns | % | Vastsündinud Newborns | % | |
| Poiss | 9337 | 51,3 | 8154 | 51,4 | 8301 | 51,5 | 8080 | 50,9 | 8258 | 51,6 | 7701 | 51,5 | 147172 | 51,5 | Boy |
| Tüdruk | 8854 | 48,7 | 7710 | 48,6 | 7808 | 48,5 | 7792 | 49,1 | 7733 | 48,4 | 7239 | 48,5 | 138500 | 48,5 | Girl |
| Ebakindel | 0 | 0,0 | 0 | 0,0 | 0 | 0,0 | 0 | 0,0 | 0 | 0,0 | 0 | 0,0 | 1 | 0,0 | Uncertain |

Apgari indeks elusalt sündinud lastel esimesel ja viiendal minutil, 1992, 2007–2011

Apgar score in the first and fifth minute (live births), 1992, 2007–2011

| Apgari indeks | 1992 | | 2007 | | 2008 | | 2009 | | 2010 | | 2011 | | Apgar score | |
|-------------------------|--------------------------|------|--------------------------|------|--------------------------|------|--------------------------|------|--------------------------|------|--------------------------|------|----------------------------|------|
| | Vastsündinud Newborns | % | Vastsündinud Newborns | % | Vastsündinud Newborns | % | Vastsündinud Newborns | % | Vastsündinud Newborns | % | Vastsündinud Newborns | % | Apgar score | |
| <u>Esimesel minutil</u> | | | | | | | | | | | | | <i>In the first minute</i> | |
| 1–3 | 261 | 1,4 | 146 | 0,9 | 127 | 0,8 | 102 | 0,6 | 107 | 0,7 | 103 | 0,7 | 1–3 | 0,7 |
| 4–5 | 315 | 1,7 | 199 | 1,3 | 253 | 1,6 | 190 | 1,2 | 204 | 1,3 | 184 | 1,2 | 4–5 | 1,2 |
| 6–7 | 3943 | 21,9 | 1682 | 10,6 | 1699 | 10,6 | 1527 | 9,7 | 1411 | 8,9 | 1254 | 8,4 | 6–7 | 8,4 |
| 8–10 | 13265 | 73,6 | 13705 | 86,8 | 13899 | 86,6 | 13913 | 88,1 | 14160 | 88,9 | 13305 | 89,4 | 8–10 | 89,4 |
| Teadmata | 228 | 1,3 | 66 | 0,4 | 67 | 0,4 | 60 | 0,4 | 41 | 0,3 | 34 | 0,2 | Unknown | 0,2 |
| Keskmine | 7,7 | | 8,3 | | 8,3 | | 8,3 | | 8,4 | | 8,4 | | Average | |
| <u>Viiendal minutil</u> | | | | | | | | | | | | | <i>In the fifth minute</i> | |
| 1–3 | ... | ... | 30 | 0,2 | 29 | 0,2 | 26 | 0,2 | 27 | 0,2 | 16 | 0,1 | 1–3 | 0,1 |
| 4–5 | ... | ... | 68 | 0,4 | 64 | 0,4 | 68 | 0,4 | 62 | 0,4 | 45 | 0,3 | 4–5 | 0,3 |
| 6–7 | ... | ... | 578 | 3,7 | 596 | 3,7 | 494 | 3,1 | 512 | 3,2 | 448 | 3,0 | 6–7 | 3,0 |
| 8–10 | ... | ... | 15050 | 95,3 | 15280 | 95,2 | 15144 | 95,9 | 15280 | 96,0 | 14338 | 96,4 | 8–10 | 96,4 |
| Teadmata | ... | ... | 72 | 0,5 | 76 | 0,5 | 60 | 0,4 | 42 | 0,3 | 33 | 0,2 | Unknown | 0,2 |
| Keskmine | ... | | 8,9 | | 8,9 | | 8,9 | | 8,9 | | 9,0 | | Average | |

Sünnikaal (grammides), 1992, 2007–2011

Birthweight (in grams), 1992, 2007–2011

| | 1992 | | 2007 | | 2008 | | 2009 | | 2010 | | 2011 | |
|-------------------------------------|--------------------------|------|--------------------------|------|--------------------------|------|--------------------------|------|--------------------------|------|--------------------------|------|
| | Vastsüüdinud Newborns | % | Vastsüüdinud Newborns | % | Vastsüüdinud Newborns | % | Vastsüüdinud Newborns | % | Vastsüüdinud Newborns | % | Vastsüüdinud Newborns | % |
| Kokku | 18191 | 100 | 15864 | 100 | 16109 | 100 | 15872 | 100 | 15991 | 100 | 14940 | 100 |
| <500 | 0 | 0,0 | 3 | 0,0 | 6 | 0,0 | 5 | 0,0 | 11 | 0,1 | 6 | 0,0 |
| 500–999 | 88 | 0,5 | 78 | 0,5 | 73 | 0,5 | 75 | 0,5 | 74 | 0,5 | 52 | 0,3 |
| 1000–1499 | 122 | 0,7 | 92 | 0,6 | 81 | 0,5 | 88 | 0,6 | 85 | 0,5 | 92 | 0,6 |
| 1500–1999 | 181 | 1,0 | 154 | 1,0 | 171 | 1,1 | 167 | 1,1 | 127 | 0,8 | 153 | 1,0 |
| 2000–2499 | 506 | 2,8 | 421 | 2,7 | 458 | 2,8 | 421 | 2,7 | 386 | 2,4 | 395 | 2,6 |
| 2500–2999 | 2114 | 11,6 | 1663 | 10,5 | 1686 | 10,5 | 1691 | 10,7 | 1604 | 10,0 | 1544 | 10,3 |
| 3000–3499 | 6240 | 34,3 | 4918 | 31,0 | 4948 | 30,7 | 4908 | 30,9 | 5009 | 31,3 | 4591 | 30,7 |
| 3500–3999 | 6223 | 34,2 | 5633 | 35,5 | 5791 | 35,9 | 5651 | 35,6 | 5709 | 35,7 | 5440 | 36,4 |
| 4000–4499 | 2295 | 12,6 | 2404 | 15,2 | 2374 | 14,7 | 2364 | 14,9 | 2471 | 15,5 | 2244 | 15,0 |
| 4500–4999 | 387 | 2,1 | 440 | 2,8 | 446 | 2,8 | 449 | 2,8 | 460 | 2,9 | 382 | 2,6 |
| 5000–5499 | 32 | 0,2 | 49 | 0,3 | 54 | 0,3 | 41 | 0,3 | 42 | 0,3 | 36 | 0,2 |
| 5500+ | 2 | 0,0 | 4 | 0,0 | 6 | 0,0 | 5 | 0,0 | 6 | 0,0 | 0 | 0,0 |
| Teadmata | 1 | 0,0 | 5 | 0,0 | 15 | 0,1 | 7 | 0,0 | 7 | 0,0 | 5 | 0,0 |
| Keskmine sünnikaal | 3435,1 | | 3507,2 | | 3503,2 | | 3502,0 | | 3516,0 | | 3505,1 | |
| Standardhälve | 583,2 | | 597,7 | | 599,2 | | 598,2 | | 589,7 | | 588,7 | |
| Poiste keskmine sünnikaal | 3499,8 | | 3580,6 | | 3572,7 | | 3569,8 | | 3586,1 | | 3565,9 | |
| Standardhälve | 594,4 | | 610,9 | | 607,2 | | 605,9 | | 599,9 | | 604,7 | |
| Tüdrukute keskmine sünnikaal | 3367,0 | | 3429,6 | | 3429,4 | | 3431,8 | | 3441,2 | | 3440,4 | |
| Standardhälve | 563,2 | | 573,4 | | 581,6 | | 581,9 | | 569,1 | | 564,0 | |
| Average birthweight | | | | | | | | | | | | |
| Standard deviation | | | | | | | | | | | | |
| Boys' average birthweight | | | | | | | | | | | | |
| Standard deviation | | | | | | | | | | | | |
| Girls' average birthweight | | | | | | | | | | | | |
| Standard deviation | | | | | | | | | | | | |

**Elusalt sündinud laste sünnikaal (grammides),
1992, 2007–2011**

**Birthweight of live births (in grams),
1992, 2007–2011**

| | 1992 | | 2007 | | 2008 | | 2009 | | 2010 | | 2011 | |
|-------------------------------------|--------------------------|------|--------------------------|------|--------------------------|------|--------------------------|------|--------------------------|------|--------------------------|-----------------------------------|
| | Vastsündinud Newborns | % | Vastsündinud Newborns | % | Vastsündinud Newborns | % | Vastsündinud Newborns | % | Vastsündinud Newborns | % | Vastsündinud Newborns | % |
| Kokku | 18012 | 100 | 15798 | 100 | 16045 | 100 | 15792 | 100 | 15923 | 100 | 14880 | 100 |
| <500 | 0 | 0,0 | 1 | 0,0 | 3 | 0,0 | 4 | 0,0 | 3 | 0,0 | 2 | 0,0 |
| 500–999 | 49 | 0,3 | 63 | 0,4 | 60 | 0,4 | 58 | 0,4 | 55 | 0,3 | 35 | 0,2 |
| 1000–1499 | 92 | 0,5 | 81 | 0,5 | 75 | 0,5 | 80 | 0,5 | 78 | 0,5 | 86 | 0,6 |
| 1500–1999 | 150 | 0,8 | 144 | 0,9 | 156 | 1,0 | 159 | 1,0 | 122 | 0,8 | 148 | 1,0 |
| 2000–2499 | 492 | 2,7 | 416 | 2,6 | 446 | 2,8 | 415 | 2,6 | 379 | 2,4 | 390 | 2,6 |
| 2500–2999 | 2095 | 11,6 | 1654 | 10,5 | 1682 | 10,5 | 1679 | 10,6 | 1598 | 10,0 | 1535 | 10,3 |
| 3000–3499 | 6217 | 34,5 | 4910 | 31,1 | 4943 | 30,8 | 4896 | 31,0 | 5003 | 31,4 | 4584 | 30,8 |
| 3500–3999 | 6205 | 34,4 | 5629 | 35,6 | 5786 | 36,1 | 5640 | 35,7 | 5702 | 35,8 | 5435 | 36,5 |
| 4000–4499 | 2291 | 12,7 | 2402 | 15,2 | 2374 | 14,8 | 2362 | 15,0 | 2470 | 15,5 | 2243 | 15,1 |
| 4500–4999 | 387 | 2,1 | 440 | 2,8 | 445 | 2,8 | 446 | 2,8 | 459 | 2,9 | 381 | 2,6 |
| 5000–5499 | 31 | 0,2 | 49 | 0,3 | 54 | 0,3 | 41 | 0,3 | 42 | 0,3 | 36 | 0,2 |
| 5500+ | 2 | 0,0 | 4 | 0,0 | 6 | 0,0 | 5 | 0,0 | 6 | 0,0 | 0 | 0,0 |
| Teadmata | 1 | 0,0 | 5 | 0,0 | 15 | 0,1 | 7 | 0,0 | 6 | 0,0 | 5 | 0,0 |
| Keskmine sünnikaal | 3449,1 | | 3513,6 | | 3509,6 | | 3508,1 | | 3523,2 | | 3511,5 | |
| Standardhälve | 558,3 | | 586,6 | | 588,3 | | 587,4 | | 574,9 | | 576,2 | |
| Poiste keskmine sünnikaal | 3512,7 | | 3587,3 | | 3579,7 | | 3575,6 | | 3594,0 | | 3572,7 | |
| Standardhälve | 571,3 | | 600,1 | | 593,9 | | 595,6 | | 584,3 | | 591,8 | |
| Tüdrukute keskmine sünnikaal | 3382,0 | | 3435,7 | | 3435,1 | | 3438,2 | | 3447,8 | | 3446,4 | |
| Standardhälve | 536,2 | | 561,5 | | 572,9 | | 570,4 | | 554,9 | | 551,7 | |
| | | | | | | | | | | | | Average birthweight |
| | | | | | | | | | | | | Standard deviation |
| | | | | | | | | | | | | Boys' average birthweight |
| | | | | | | | | | | | | Standard deviation |
| | | | | | | | | | | | | Girls' average birthweight |
| | | | | | | | | | | | | Standard deviation |

**Surnult sündinud laste sünnikaal (grammides),
1992, 2007–2011**

**Birthweight of stillbirths (in grams),
1992, 2007–2011**

| | 1992 | | 2007 | | 2008 | | 2009 | | 2010 | | 2011 | |
|-------------------------------------|--------------------------|------|--------------------------|------|--------------------------|------|--------------------------|------|--------------------------|------|--------------------------|-----------------------------------|
| | Vastsündinud Newborns | % | Vastsündinud Newborns | % | Vastsündinud Newborns | % | Vastsündinud Newborns | % | Vastsündinud Newborns | % | Vastsündinud Newborns | % |
| Kokku | 179 | 100 | 66 | 100 | 64 | 100 | 80 | 100 | 68 | 100 | 60 | 100 |
| <500 | 0 | 0,0 | 2 | 3,0 | 3 | 4,7 | 1 | 1,3 | 8 | 11,8 | 4 | 6,7 |
| 500–999 | 39 | 21,8 | 15 | 22,7 | 13 | 20,3 | 17 | 21,3 | 19 | 27,9 | 17 | 28,3 |
| 1000–1499 | 30 | 16,8 | 11 | 16,7 | 6 | 9,4 | 8 | 10,0 | 7 | 10,3 | 6 | 10,0 |
| 1500–1999 | 31 | 17,3 | 10 | 15,2 | 15 | 23,4 | 8 | 10,0 | 5 | 7,4 | 5 | 8,3 |
| 2000–2499 | 14 | 7,8 | 5 | 7,6 | 12 | 18,8 | 6 | 7,5 | 7 | 10,3 | 5 | 8,3 |
| 2500–2999 | 19 | 10,6 | 9 | 13,6 | 4 | 6,3 | 12 | 15,0 | 6 | 8,8 | 9 | 15,0 |
| 3000–3499 | 23 | 12,8 | 8 | 12,1 | 5 | 7,8 | 12 | 15,0 | 6 | 8,8 | 7 | 11,7 |
| 3500–3999 | 18 | 10,1 | 4 | 6,1 | 5 | 7,8 | 11 | 13,8 | 7 | 10,3 | 5 | 8,3 |
| 4000–4499 | 4 | 2,2 | 2 | 3,0 | 0 | 0,0 | 2 | 2,5 | 1 | 1,5 | 1 | 1,7 |
| 4500–4999 | 0 | 0,0 | 0 | 0,0 | 1 | 1,6 | 3 | 3,8 | 1 | 1,5 | 1 | 1,7 |
| 5000–5499 | 1 | 0,6 | 0 | 0,0 | 0 | 0,0 | 0 | 0,0 | 0 | 0,0 | 0 | 0,0 |
| 5500+ | 0 | 0,0 | 0 | 0,0 | 0 | 0,0 | 0 | 0,0 | 0 | 0,0 | 0 | 0,0 |
| Teadmata | 0 | 0,0 | 0 | 0,0 | 0 | 0,0 | 0 | 0,0 | 1 | 1,5 | 0 | 0,0 |
| Keskmine sünnikaal | 2028,2 | | 1979,7 | | 1907,6 | | 2297,1 | | 1795,6 | | 1920,2 | |
| Standardhälve | 1098,5 | | 1094,8 | | 1033,5 | | 1204,7 | | 1213,7 | | 1203,7 | |
| Poiste keskmine sünnikaal | 2124,5 | | 2141,0 | | 1813,1 | | 2421,8 | | 1959,8 | | 1712,9 | |
| Standardhälve | 1149,0 | | 1057,4 | | 1138,8 | | 1224,3 | | 1234,4 | | 1090,1 | |
| Tüdrukute keskmine sünnikaal | 1937,2 | | 1760,8 | | 2008,3 | | 2165,9 | | 1552,5 | | 2101,6 | |
| Standardhälve | 1046,5 | | 1125,5 | | 916,2 | | 1185,3 | | 1162,4 | | 1284,5 | |
| | | | | | | | | | | | | Average birthweight |
| | | | | | | | | | | | | Standard deviation |
| | | | | | | | | | | | | Boys' average birthweight |
| | | | | | | | | | | | | Standard deviation |
| | | | | | | | | | | | | Girls' average birthweight |
| | | | | | | | | | | | | Standard deviation |

Varases neonataalperioodis surnud laste sündnõkalaal (grammides), 1992, 2007–2011

Early neonatal deaths by birthweight (in grams), 1992, 2007–2011

| | 1992 | | 2007 | | 2008 | | 2009 | | 2010 | | 2011 | |
|--|--------------------------|------|--------------------------|------|--------------------------|------|--------------------------|------|--------------------------|------|--------------------------|-----------------------------------|
| | Vastsündinud Newborns | % | Vastsündinud Newborns | % | Vastsündinud Newborns | % | Vastsündinud Newborns | % | Vastsündinud Newborns | % | Vastsündinud Newborns | % |
| Kokku | 187 | 100 | 31 | 100 | 35 | 100 | 21 | 100 | 25 | 100 | 14 | 100 |
| <500 | 0 | 0,0 | 0 | 0,0 | 1 | 2,9 | 1 | 4,8 | 3 | 12,0 | 0 | 0,0 |
| 500–999 | 44 | 23,5 | 13 | 41,9 | 15 | 42,9 | 7 | 33,3 | 7 | 28,0 | 7 | 50,0 |
| 1000–1499 | 43 | 23,0 | 3 | 9,7 | 4 | 11,4 | 1 | 4,8 | 2 | 8,0 | 2 | 14,3 |
| 1500–1999 | 30 | 16,0 | 4 | 12,9 | 2 | 5,7 | 3 | 14,3 | 1 | 4,0 | 0 | 0,0 |
| 2000–2499 | 16 | 8,6 | 1 | 3,2 | 0 | 0,0 | 1 | 4,8 | 3 | 12,0 | 2 | 14,3 |
| 2500–2999 | 15 | 8,0 | 3 | 9,7 | 2 | 5,7 | 0 | 0,0 | 3 | 12,0 | 0 | 0,0 |
| 3000–3499 | 16 | 8,6 | 3 | 9,7 | 6 | 17,1 | 3 | 14,3 | 3 | 12,0 | 2 | 14,3 |
| 3500–3999 | 13 | 7,0 | 1 | 3,2 | 4 | 11,4 | 2 | 9,5 | 2 | 8,0 | 0 | 0,0 |
| 4000–4499 | 8 | 4,3 | 2 | 6,5 | 1 | 2,9 | 3 | 14,3 | 0 | 0,0 | 1 | 7,1 |
| 4500–4999 | 1 | 0,5 | 1 | 3,2 | 0 | 0,0 | 0 | 0,0 | 0 | 0,0 | 0 | 0,0 |
| 5000–5499 | 1 | 0,5 | 0 | 0,0 | 0 | 0,0 | 0 | 0,0 | 0 | 0,0 | 0 | 0,0 |
| 5500+ | 0 | 0,0 | 0 | 0,0 | 0 | 0,0 | 0 | 0,0 | 0 | 0,0 | 0 | 0,0 |
| Teadmata | 0 | 0,0 | 0 | 0,0 | 0 | 0,0 | 0 | 0,0 | 1 | 4,0 | 0 | 0,0 |
| Keskmine sündnõkalaal | 1910,7 | | 1821,5 | | 1798,3 | | 2069,3 | | 1758,6 | | 1650,4 | |
| Standardhälve | 1069,9 | | 1311,4 | | 1282,4 | | 1450,6 | | 1182,6 | | 1205,9 | |
| Poiste keskmine sündnõkalaal | 1940,1 | | 2039,3 | | 1829,3 | | 1841,0 | | 1659,7 | | 1559,1 | |
| Standardhälve | 1086,5 | | 1426,9 | | 1349,2 | | 1606,6 | | 1183,1 | | 1426,3 | |
| Tüdrukute keskmine sündnõkalaal | 1869,8 | | 1589,3 | | 1751,8 | | 2276,9 | | 1875,5 | | 1741,7 | |
| Standardhälve | 1052,0 | | 1179,8 | | 1223,4 | | 1336,4 | | 1228,5 | | 1047,5 | |
| | | | | | | | | | | | | Average birthweight |
| | | | | | | | | | | | | Standard deviation |
| | | | | | | | | | | | | Boys' average birthweight |
| | | | | | | | | | | | | Standard deviation |
| | | | | | | | | | | | | Girls' average birthweight |
| | | | | | | | | | | | | Standard deviation |

**Elusalt sündinud, surnult sündinud ja varases neonataalperioodis surnud lapsed
sünnikaalu järgi, 2011**
Newborns according to birthweight (live births, stillbirths and early neonatal deaths), 2011

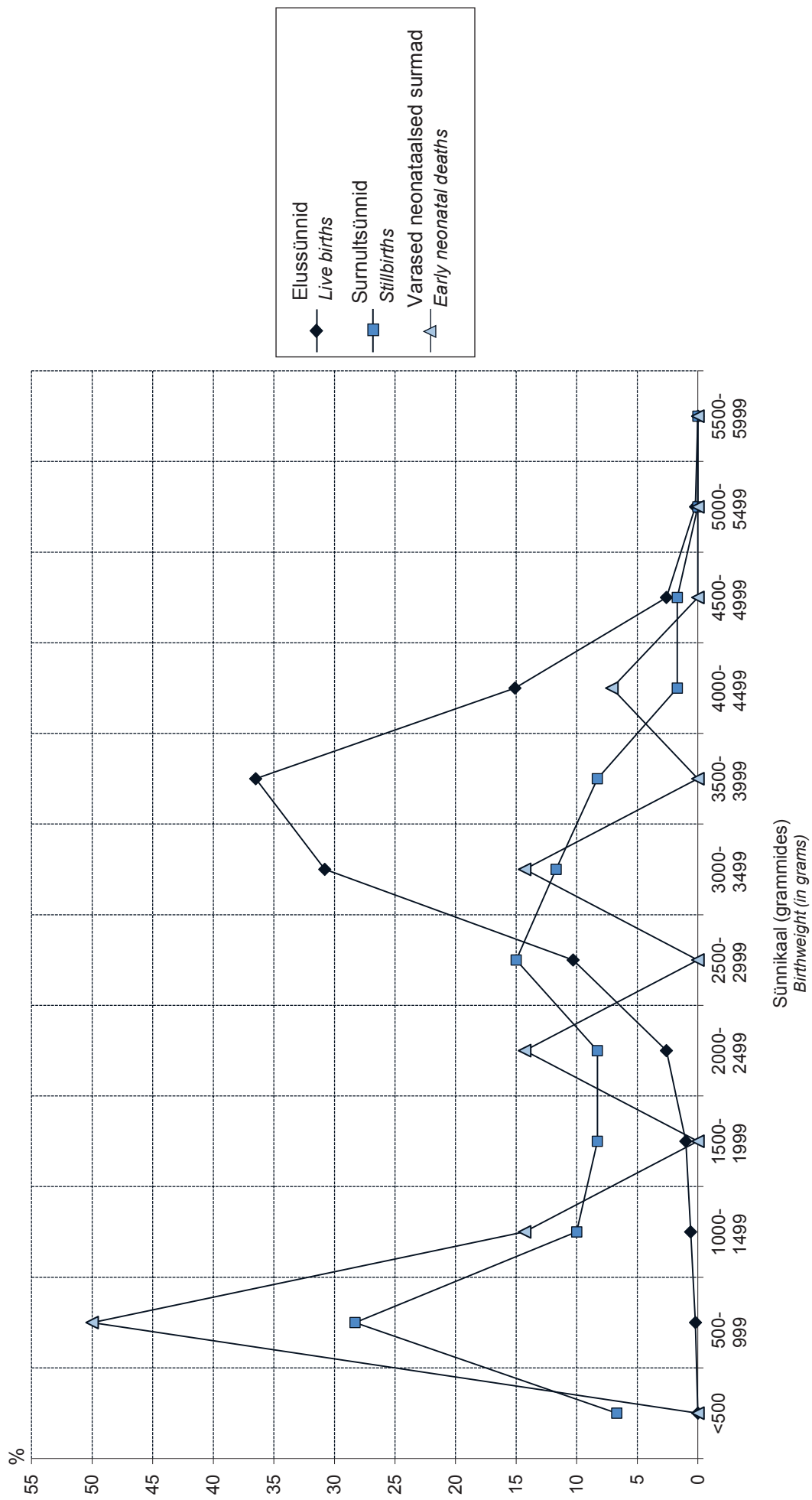

**Ajaliste laste sünnikaal (grammides),
1992, 2007–2011***

**Birthweight of term newborns (in grams),
1992, 2007–2011***

| | 1992 | | 2007 | | 2008 | | 2009 | | 2010 | | 2011 | |
|-------------------------------------|--------------------------|------|--------------------------|------|--------------------------|------|--------------------------|------|--------------------------|------|--------------------------|-----------------------------------|
| | Vastsündinud Newborns | % | Vastsündinud Newborns | % | Vastsündinud Newborns | % | Vastsündinud Newborns | % | Vastsündinud Newborns | % | Vastsündinud Newborns | % |
| Kokku | 15885 | 100 | 14261 | 100 | 14453 | 100 | 14230 | 100 | 14433 | 100 | 13406 | 100 |
| <500 | 0 | 0,0 | 0 | 0,0 | 0 | 0,0 | 0 | 0,0 | 0 | 0,0 | 0 | 0,0 |
| 500–999 | 0 | 0,0 | 0 | 0,0 | 0 | 0,0 | 0 | 0,0 | 0 | 0,0 | 0 | 0,0 |
| 1000–1499 | 2 | 0,0 | 2 | 0,0 | 0 | 0,0 | 0 | 0,0 | 1 | 0,0 | 1 | 0,0 |
| 1500–1999 | 10 | 0,1 | 9 | 0,1 | 15 | 0,1 | 9 | 0,1 | 7 | 0,0 | 8 | 0,1 |
| 2000–2499 | 169 | 1,1 | 121 | 0,8 | 121 | 0,8 | 115 | 0,8 | 110 | 0,8 | 118 | 0,9 |
| 2500–2999 | 1633 | 10,3 | 1239 | 8,7 | 1265 | 8,8 | 1273 | 8,9 | 1179 | 8,2 | 1111 | 8,3 |
| 3000–3499 | 5831 | 36,7 | 4662 | 32,7 | 4676 | 32,4 | 4638 | 32,6 | 4747 | 32,9 | 4356 | 32,5 |
| 3500–3999 | 5815 | 36,6 | 5463 | 38,3 | 5623 | 38,9 | 5469 | 38,4 | 5549 | 38,4 | 5263 | 39,3 |
| 4000–4499 | 2059 | 13,0 | 2303 | 16,1 | 2260 | 15,6 | 2256 | 15,9 | 2368 | 16,4 | 2154 | 16,1 |
| 4500–4999 | 336 | 2,1 | 412 | 2,9 | 424 | 2,9 | 423 | 3,0 | 427 | 3,0 | 359 | 2,7 |
| 5000–5499 | 27 | 0,2 | 42 | 0,3 | 52 | 0,4 | 37 | 0,3 | 37 | 0,3 | 33 | 0,2 |
| 5500+ | 2 | 0,0 | 4 | 0,0 | 5 | 0,0 | 4 | 0,0 | 5 | 0,0 | 0 | 0,0 |
| Teadmata | 1 | 0,0 | 4 | 0,0 | 12 | 0,1 | 6 | 0,0 | 3 | 0,0 | 3 | 0,0 |
| Keskmine sünnikaal | 3513,3 | | 3596,5 | | 3595,4 | | 3593,0 | | 3601,2 | | 3596,4 | |
| Standardhälve | 461,7 | | 473,2 | | 474,4 | | 473,0 | | 467,1 | | 465,8 | |
| Poiste keskmine sünnikaal | 3581,6 | | 3677,3 | | 3667,2 | | 3662,8 | | 3678,0 | | 3666,7 | |
| Standardhälve | 466,8 | | 473,4 | | 479,1 | | 477,1 | | 464,4 | | 469,2 | |
| Tüdrukute keskmine sünnikaal | 3441,5 | | 3511,7 | | 3519,7 | | 3521,0 | | 3519,9 | | 3522,4 | |
| Standardhälve | 445,1 | | 457,8 | | 457,4 | | 457,7 | | 456,1 | | 450,4 | |
| | | | | | | | | | | | | Average birthweight |
| | | | | | | | | | | | | Standard deviation |
| | | | | | | | | | | | | Boys' average birthweight |
| | | | | | | | | | | | | Standard deviation |
| | | | | | | | | | | | | Girls' average birthweight |
| | | | | | | | | | | | | Standard deviation |

* arvestatud on ajalisi (raseduskestus 37–41 nädalat) üksikrasedusest sündinud lapsi
considered are singleton, term (gestational age 37–41 weeks) newborns

**Ajaliste laste sünnikaal (grammides)
ema elukoha järgi, 1992, 2007–2011***

**Birthweight of term newborns (in grams)
by mother's residence, 1992, 2007–2011***

| Elukoht Residence | 1992 | | | 2007 | | | 2008 | | | 2009 | | | 2010 | | | 2011 | | |
|----------------------|-------|--------|-------|-------|--------|-------|-------|--------|-------|------|--------|-------|------|--------|-------|------|--------|-------|
| | n | M | SD | n | M | SD | n | M | SD | n | M | SD | n | M | SD | n | M | SD |
| Harjumaa | 5150 | 3498,6 | 457,8 | 6886 | 3599,8 | 467,3 | 6982 | 3589,4 | 460,3 | 6845 | 3597,4 | 462,4 | 7034 | 3606,2 | 459,0 | 6519 | 3590,6 | 447,8 |
| sh Tallinn | 4021 | 3497,7 | 451,5 | 5124 | 3593,3 | 466,1 | 5101 | 3581,6 | 458,9 | 4880 | 3586,0 | 461,0 | 4930 | 3593,2 | 453,3 | 4764 | 3577,6 | 443,7 |
| Hiiumaa | 167 | 3630,4 | 455,5 | 63 | 3608,4 | 442,9 | 75 | 3673,6 | 475,0 | 56 | 3592,6 | 417,6 | 79 | 3683,5 | 451,9 | 73 | 3594,8 | 539,2 |
| Ida-Virumaa | 1799 | 3446,9 | 456,6 | 1365 | 3498,1 | 463,2 | 1280 | 3483,0 | 478,8 | 1257 | 3451,3 | 491,0 | 1127 | 3498,2 | 454,4 | 1089 | 3494,1 | 474,8 |
| Jõgevamaa | 545 | 3529,4 | 447,1 | 246 | 3611,5 | 489,3 | 270 | 3644,7 | 486,7 | 279 | 3609,7 | 473,4 | 253 | 3605,3 | 526,4 | 243 | 3616,9 | 473,9 |
| Järvamaa | 566 | 3498,7 | 443,4 | 306 | 3630,8 | 494,2 | 318 | 3619,8 | 513,0 | 306 | 3605,5 | 498,3 | 315 | 3625,5 | 484,4 | 295 | 3669,5 | 478,1 |
| Läänemaa | 401 | 3611,1 | 493,6 | 210 | 3602,8 | 498,5 | 233 | 3626,9 | 491,6 | 215 | 3639,2 | 462,8 | 208 | 3634,9 | 486,3 | 202 | 3690,9 | 506,6 |
| Lääne-Virumaa | 849 | 3521,6 | 465,6 | 629 | 3582,2 | 497,6 | 627 | 3604,5 | 496,6 | 586 | 3553,8 | 478,2 | 592 | 3562,3 | 462,4 | 547 | 3593,5 | 503,4 |
| Põlvamaa | 444 | 3532,1 | 490,5 | 229 | 3585,8 | 461,3 | 250 | 3657,9 | 460,6 | 262 | 3581,3 | 496,1 | 253 | 3606,8 | 516,5 | 223 | 3571,7 | 501,0 |
| Pärnumaa | 1092 | 3512,1 | 474,7 | 863 | 3632,3 | 480,0 | 919 | 3650,4 | 490,2 | 900 | 3646,7 | 481,1 | 861 | 3642,9 | 457,0 | 761 | 3623,6 | 479,0 |
| Raplamaa | 483 | 3552,3 | 463,2 | 366 | 3580,1 | 465,0 | 363 | 3638,5 | 458,6 | 351 | 3617,0 | 469,9 | 381 | 3642,1 | 435,6 | 322 | 3588,3 | 451,9 |
| Saaremaa | 507 | 3585,5 | 482,4 | 269 | 3695,2 | 451,0 | 288 | 3676,0 | 461,9 | 290 | 3643,2 | 521,3 | 288 | 3643,8 | 474,6 | 272 | 3741,0 | 466,3 |
| Tartumaa | 1930 | 3538,2 | 453,6 | 1774 | 3614,9 | 471,3 | 1781 | 3610,9 | 489,7 | 1866 | 3624,3 | 460,4 | 1918 | 3603,9 | 475,1 | 1744 | 3623,0 | 476,7 |
| Valgamaa | 469 | 3542,2 | 450,8 | 270 | 3658,4 | 504,7 | 297 | 3596,4 | 470,8 | 273 | 3648,2 | 489,1 | 252 | 3607,0 | 512,1 | 243 | 3569,1 | 466,7 |
| Viljandimaa | 699 | 3555,0 | 482,2 | 463 | 3572,0 | 450,6 | 456 | 3600,5 | 478,4 | 424 | 3611,3 | 483,8 | 456 | 3601,4 | 477,1 | 405 | 3632,6 | 485,0 |
| Võrumaa | 569 | 3506,7 | 430,6 | 306 | 3658,2 | 524,7 | 285 | 3650,0 | 482,2 | 282 | 3611,2 | 455,0 | 311 | 3627,4 | 479,0 | 283 | 3585,8 | 480,9 |
| Linn Urban | 10333 | 3500,6 | 457,3 | 10325 | 3587,5 | 471,0 | 10077 | 3580,2 | 470,3 | 9865 | 3582,9 | 469,8 | 9831 | 3586,2 | 461,2 | 9337 | 3578,4 | 460,4 |
| Maa Rural | 5299 | 3542,4 | 470,2 | 3920 | 3620,7 | 478,4 | 4347 | 3631,9 | 481,8 | 4327 | 3616,6 | 478,7 | 4497 | 3633,5 | 477,5 | 3884 | 3639,1 | 476,9 |

* arvestatud on ajalisi (raseduskestus 37–41 nädalat) üksikrasedusest sündinud lapsi
considered are singleton, term (gestational age 37–41 weeks) newborns

Ajaliste laste keskmine sünnikaal ema elukohta järgi, 1992–2011
Average birthweight of term newborns by mother's residence, 1992–2011

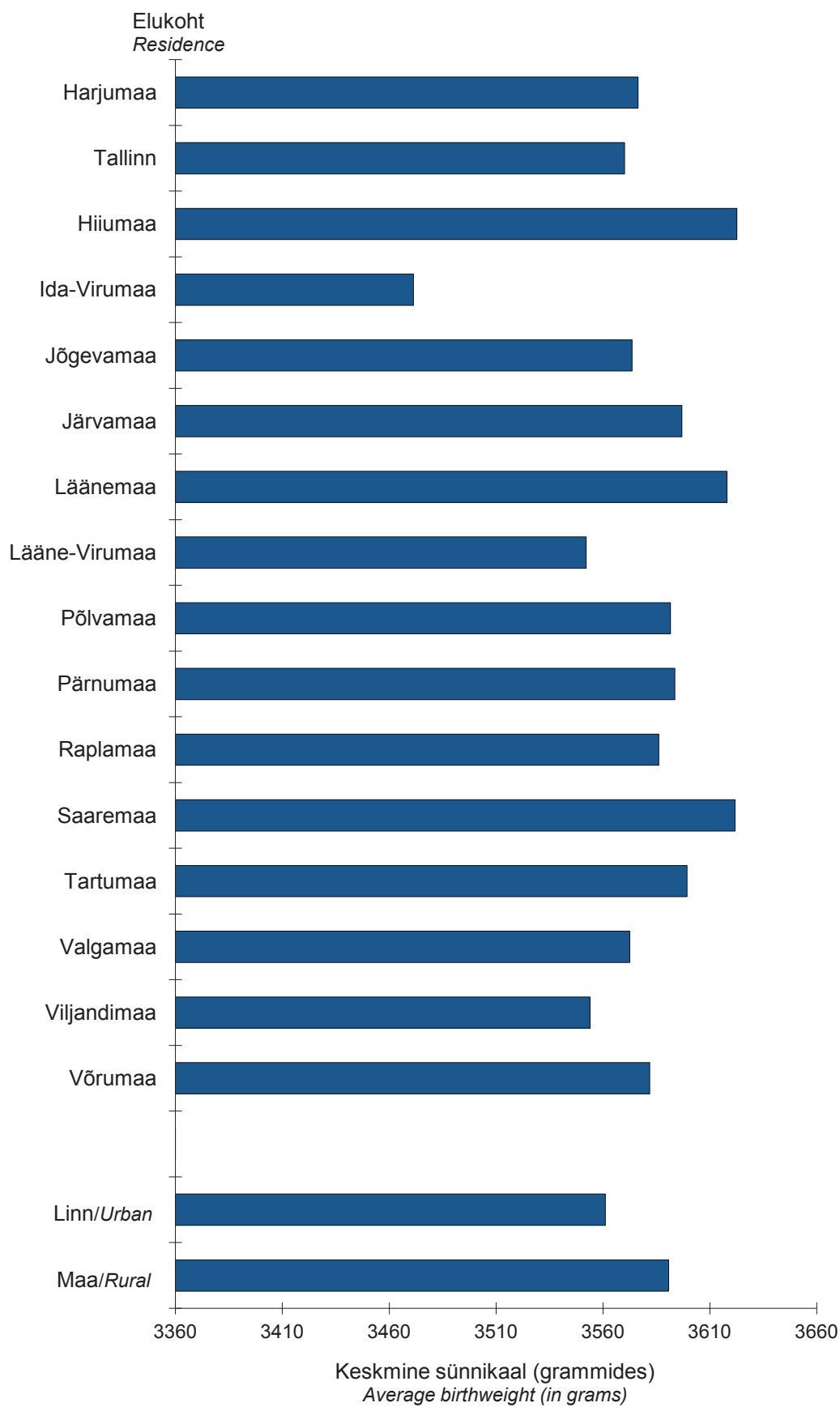

**Enneaegsete laste sünnikaal (grammides)
ema elukoha järgi, 1992, 2007–2011**

**Birthweight of preterm newborns (in grams)
by mother's residence, 1992, 2007–2011**

| Elukoht Residence | 1992 | | | 2007 | | | 2008 | | | 2009 | | | 2010 | | | 2011 | | |
|----------------------|------|--------|-------|------|--------|--------|------|--------|-------|------|--------|--------|------|--------|-------|------|--------|-------|
| | n | M | SD | n | M | SD | n | M | SD | n | M | SD | n | M | SD | n | M | SD |
| Haijumaa | 440 | 2224,1 | 774,1 | 470 | 2294,7 | 698,6 | 520 | 2303,1 | 691,9 | 484 | 2284,5 | 737,6 | 455 | 2242,9 | 742,3 | 453 | 2283,1 | 734,6 |
| sh Tallinn | 329 | 2209,6 | 769,5 | 342 | 2282,5 | 693,7 | 385 | 2299,4 | 692,6 | 342 | 2285,8 | 717,2 | 299 | 2252,2 | 733,8 | 318 | 2276,6 | 721,8 |
| Hiiumaa | 24 | 2638,1 | 732,7 | 3 | 2726,7 | 490,8 | 5 | 2736,8 | 542,4 | 3 | 1630,0 | 1373,9 | 4 | 2755,0 | 162,0 | 5 | 2610,4 | 153,8 |
| Ida-Virumaa | 139 | 2122,5 | 718,5 | 113 | 2122,4 | 740,3 | 108 | 2097,5 | 761,8 | 95 | 2051,3 | 668,2 | 106 | 2084,9 | 741,3 | 88 | 2206,8 | 632,2 |
| Jõgevamaa | 41 | 2295,8 | 799,6 | 15 | 2194,7 | 843,9 | 17 | 2467,4 | 586,1 | 33 | 2237,1 | 779,6 | 20 | 2441,3 | 520,3 | 21 | 2083,0 | 713,6 |
| Järvamaa | 29 | 2483,8 | 433,9 | 18 | 2369,7 | 782,4 | 29 | 2230,0 | 671,2 | 23 | 2223,3 | 888,0 | 15 | 2556,3 | 607,8 | 20 | 2012,2 | 802,1 |
| Läänemaa | 24 | 2320,4 | 747,9 | 15 | 2278,8 | 709,0 | 14 | 2253,9 | 995,9 | 11 | 2212,1 | 826,0 | 7 | 1842,0 | 942,4 | 12 | 2322,2 | 756,3 |
| Lääne-Virumaa | 78 | 2463,7 | 739,7 | 47 | 2255,2 | 721,1 | 32 | 2188,6 | 717,7 | 37 | 2159,5 | 714,0 | 40 | 2341,0 | 896,9 | 41 | 2289,0 | 769,0 |
| Põlvamaa | 21 | 2570,0 | 755,5 | 14 | 2293,3 | 614,3 | 19 | 1764,1 | 661,2 | 18 | 2219,6 | 760,9 | 12 | 2289,2 | 935,2 | 20 | 2494,4 | 584,8 |
| Pärnumaa | 80 | 2341,8 | 661,6 | 63 | 2293,4 | 630,7 | 71 | 2291,2 | 725,7 | 72 | 2339,3 | 732,6 | 51 | 2010,4 | 857,7 | 57 | 2381,8 | 724,2 |
| Raplamaa | 52 | 2591,3 | 835,1 | 28 | 2240,3 | 717,4 | 18 | 2148,9 | 702,2 | 25 | 2495,3 | 526,4 | 30 | 2259,1 | 776,2 | 26 | 2545,2 | 396,6 |
| Saaremaa | 35 | 2503,3 | 795,1 | 17 | 2347,9 | 1047,6 | 18 | 2778,0 | 621,8 | 21 | 2299,3 | 996,3 | 20 | 2536,4 | 380,5 | 20 | 2101,6 | 782,7 |
| Tartumaa | 134 | 2350,0 | 723,6 | 120 | 2194,9 | 747,8 | 121 | 2234,9 | 739,1 | 117 | 2306,3 | 771,8 | 124 | 2332,1 | 707,3 | 124 | 2342,5 | 758,4 |
| Valgamaa | 38 | 2452,8 | 705,4 | 15 | 2192,5 | 647,2 | 22 | 2038,4 | 823,4 | 17 | 2312,6 | 693,2 | 16 | 2574,5 | 811,6 | 29 | 2427,2 | 676,9 |
| Viljandimaa | 74 | 2528,2 | 858,6 | 41 | 2218,0 | 730,6 | 21 | 2064,4 | 839,8 | 35 | 2231,4 | 589,2 | 25 | 2292,5 | 635,9 | 19 | 2351,3 | 634,5 |
| Võrumaa | 52 | 2162,9 | 739,6 | 28 | 2229,3 | 865,5 | 11 | 2165,0 | 773,7 | 15 | 2685,9 | 710,6 | 17 | 2323,1 | 725,6 | 21 | 2423,0 | 729,5 |
| Linn Urban | 798 | 2245,2 | 748,3 | 735 | 2228,4 | 713,6 | 755 | 2268,8 | 706,8 | 681 | 2264,9 | 723,1 | 645 | 2244,7 | 749,9 | 670 | 2291,5 | 719,5 |
| Maa Rural | 459 | 2442,3 | 770,1 | 272 | 2328,3 | 733,7 | 271 | 2215,6 | 766,8 | 325 | 2273,2 | 777,8 | 297 | 2269,7 | 743,7 | 286 | 2315,4 | 716,3 |

Enneaegsete laste keskmine sünnikaal ema elukoha järgi, 1992–2011
Average birthweight of preterm newborns by mother's residence, 1992–2011

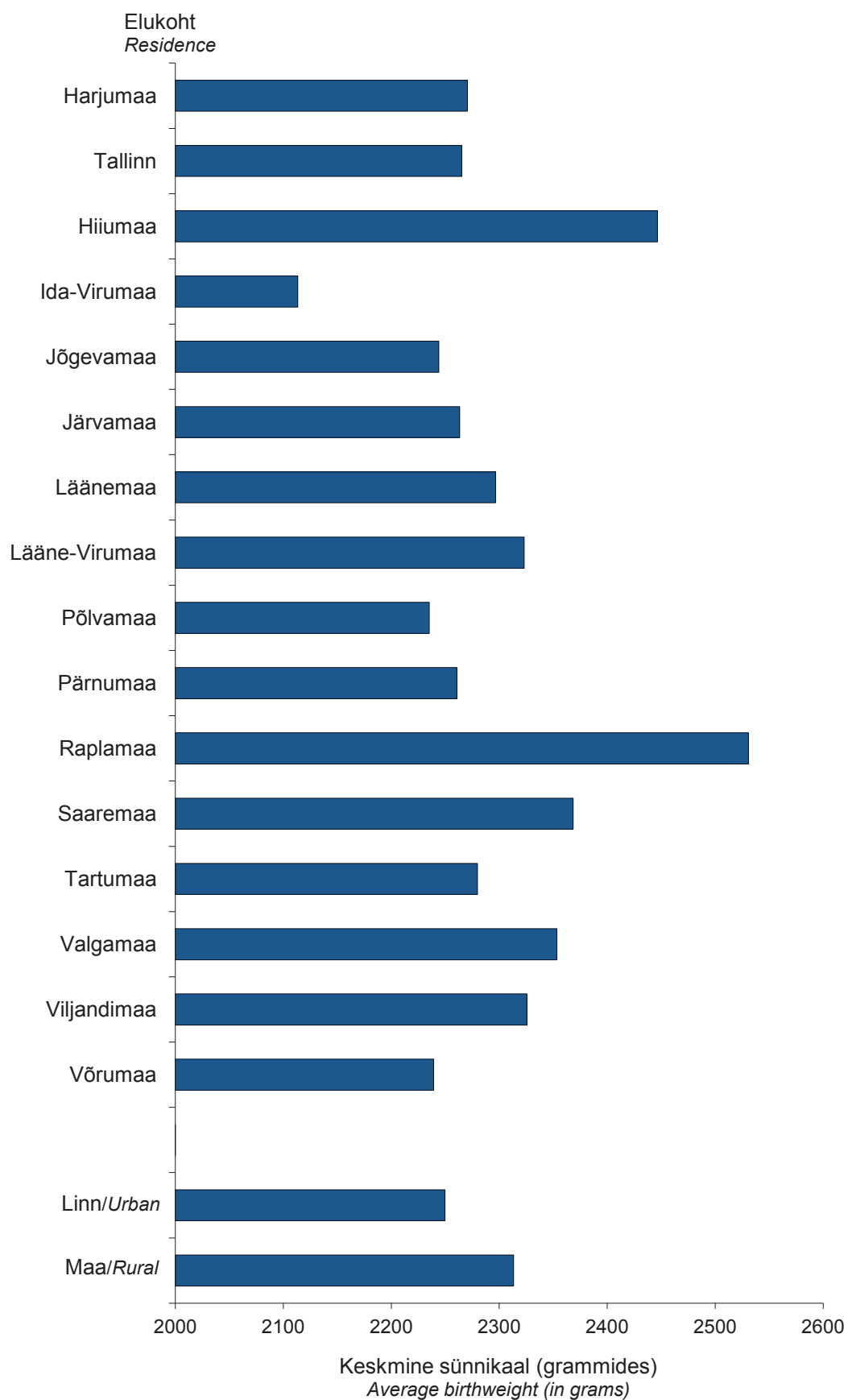

Sünnipikkus (sentimeetrites), 1992, 2007–2011

Birthlength (in centimetres), 1992, 2007–2011

| | 1992 | | 2007 | | 2008 | | 2009 | | 2010 | | 2011 | |
|---------------------------------------|--------------------------|------|--------------------------|------|--------------------------|------|--------------------------|------|--------------------------|------|--------------------------|-----------------------------------|
| | Vastsüüdinud Newborns | % | Vastsüüdinud Newborns | % | Vastsüüdinud Newborns | % | Vastsüüdinud Newborns | % | Vastsüüdinud Newborns | % | Vastsüüdinud Newborns | % |
| Kokku | 18191 | 100 | 15864 | 100 | 16109 | 100 | 15872 | 100 | 15991 | 100 | 14940 | 100 |
| -38 | 171 | 0,9 | 116 | 0,7 | 103 | 0,6 | 118 | 0,7 | 124 | 0,8 | 97 | 0,6 |
| 39 | 24 | 0,1 | 24 | 0,2 | 26 | 0,2 | 11 | 0,1 | 10 | 0,1 | 16 | 0,1 |
| 40 | 46 | 0,3 | 31 | 0,2 | 25 | 0,2 | 23 | 0,1 | 25 | 0,2 | 40 | 0,3 |
| 41 | 27 | 0,1 | 29 | 0,2 | 28 | 0,2 | 37 | 0,2 | 24 | 0,2 | 31 | 0,2 |
| 42 | 75 | 0,4 | 32 | 0,2 | 51 | 0,3 | 51 | 0,3 | 45 | 0,3 | 41 | 0,3 |
| 43 | 74 | 0,4 | 70 | 0,4 | 85 | 0,5 | 72 | 0,5 | 59 | 0,4 | 55 | 0,4 |
| 44 | 126 | 0,7 | 82 | 0,5 | 78 | 0,5 | 101 | 0,6 | 97 | 0,6 | 79 | 0,5 |
| 45 | 200 | 1,1 | 154 | 1,0 | 173 | 1,1 | 164 | 1,0 | 141 | 0,9 | 176 | 1,2 |
| 46 | 388 | 2,1 | 248 | 1,6 | 254 | 1,6 | 234 | 1,5 | 224 | 1,4 | 233 | 1,6 |
| 47 | 710 | 3,9 | 542 | 3,4 | 479 | 3,0 | 474 | 3,0 | 474 | 3,0 | 435 | 2,9 |
| 48 | 1266 | 7,0 | 991 | 6,2 | 957 | 5,9 | 980 | 6,2 | 954 | 6,0 | 879 | 5,9 |
| 49 | 2011 | 11,1 | 1661 | 10,5 | 1691 | 10,5 | 1689 | 10,6 | 1600 | 10,0 | 1485 | 9,9 |
| 50 | 3297 | 18,1 | 2777 | 17,5 | 2791 | 17,3 | 2811 | 17,7 | 2821 | 17,6 | 2600 | 17,4 |
| 51 | 3029 | 16,7 | 2787 | 17,6 | 2797 | 17,4 | 2760 | 17,4 | 2856 | 17,9 | 2700 | 18,1 |
| 52 | 2868 | 15,8 | 2585 | 16,3 | 2667 | 16,6 | 2603 | 16,4 | 2657 | 16,6 | 2544 | 17,0 |
| 53 | 1907 | 10,5 | 1771 | 11,2 | 1859 | 11,5 | 1807 | 11,4 | 1908 | 11,9 | 1772 | 11,9 |
| 54 | 1071 | 5,9 | 1067 | 6,7 | 1063 | 6,6 | 1003 | 6,3 | 1055 | 6,6 | 970 | 6,5 |
| 55 | 508 | 2,8 | 489 | 3,1 | 533 | 3,3 | 503 | 3,2 | 507 | 3,2 | 447 | 3,0 |
| 56 | 227 | 1,2 | 221 | 1,4 | 214 | 1,3 | 237 | 1,5 | 244 | 1,5 | 197 | 1,3 |
| 57+ | 146 | 0,8 | 132 | 0,8 | 167 | 1,0 | 144 | 0,9 | 130 | 0,8 | 105 | 0,7 |
| Teadmata | 20 | 0,1 | 55 | 0,3 | 68 | 0,4 | 50 | 0,3 | 36 | 0,2 | 38 | 0,3 |
| Keskmine sünnipikkus | 50,5 | | 50,7 | | 50,8 | | 50,7 | | 50,8 | | 50,8 | Average birthlength |
| Standardhälve | 3,1 | | 2,9 | | 2,9 | | 2,9 | | 2,9 | | 2,8 | Standard deviation |
| Poiste keskmine sünnipikkus | 50,8 | | 51,1 | | 51,1 | | 51,1 | | 51,1 | | 51,1 | Boys' average birthlength |
| Standardhälve | 3,1 | | 2,9 | | 2,9 | | 2,9 | | 2,9 | | 2,9 | Standard deviation |
| Tüdrukute keskmine sünnipikkus | 50,1 | | 50,3 | | 50,4 | | 50,4 | | 50,4 | | 50,4 | Girls' average birthlength |
| Standardhälve | 3,0 | | 2,8 | | 2,8 | | 2,8 | | 2,9 | | 2,8 | Standard deviation |

**Ajaliste laste sünnipikkus (sentimeetrites),
1992, 2007–2011***

**Term newborns by birthlength (in centimetres),
1992, 2007–2011***

| | 1992 | | 2007 | | 2008 | | 2009 | | 2010 | | 2011 | |
|---------------------------------------|--------------------------|------|--------------------------|------|--------------------------|------|--------------------------|------|--------------------------|------|--------------------------|-----------------------------------|
| | Vastsündinud Newborns | % | Vastsündinud Newborns | % | Vastsündinud Newborns | % | Vastsündinud Newborns | % | Vastsündinud Newborns | % | Vastsündinud Newborns | % |
| Kokku | 15885 | 100 | 14261 | 100 | 14453 | 100 | 14230 | 100 | 14433 | 100 | 13406 | 100 |
| -38 | 9 | 0,1 | 5 | 0,0 | 3 | 0,0 | 2 | 0,0 | 1 | 0,0 | 1 | 0,0 |
| 39 | 0 | 0,0 | 0 | 0,0 | 1 | 0,0 | 0 | 0,0 | 0 | 0,0 | 0 | 0,0 |
| 40 | 6 | 0,0 | 1 | 0,0 | 2 | 0,0 | 1 | 0,0 | 4 | 0,0 | 0 | 0,0 |
| 41 | 2 | 0,0 | 3 | 0,0 | 0 | 0,0 | 2 | 0,0 | 2 | 0,0 | 1 | 0,0 |
| 42 | 9 | 0,1 | 2 | 0,0 | 4 | 0,0 | 4 | 0,0 | 1 | 0,0 | 1 | 0,0 |
| 43 | 14 | 0,1 | 9 | 0,1 | 7 | 0,0 | 9 | 0,1 | 10 | 0,1 | 8 | 0,1 |
| 44 | 28 | 0,2 | 17 | 0,1 | 12 | 0,1 | 18 | 0,1 | 21 | 0,1 | 18 | 0,1 |
| 45 | 84 | 0,5 | 53 | 0,4 | 51 | 0,4 | 48 | 0,3 | 42 | 0,3 | 61 | 0,5 |
| 46 | 221 | 1,4 | 119 | 0,8 | 123 | 0,9 | 122 | 0,9 | 101 | 0,7 | 107 | 0,8 |
| 47 | 531 | 3,3 | 360 | 2,5 | 324 | 2,2 | 317 | 2,2 | 318 | 2,2 | 289 | 2,2 |
| 48 | 1089 | 6,9 | 818 | 5,7 | 782 | 5,4 | 801 | 5,6 | 785 | 5,4 | 699 | 5,2 |
| 49 | 1847 | 11,6 | 1498 | 10,5 | 1533 | 10,6 | 1531 | 10,8 | 1444 | 10,0 | 1342 | 10,0 |
| 50 | 3036 | 19,1 | 2657 | 18,6 | 2643 | 18,3 | 2653 | 18,6 | 2686 | 18,6 | 2471 | 18,4 |
| 51 | 2852 | 18,0 | 2690 | 18,9 | 2701 | 18,7 | 2654 | 18,7 | 2761 | 19,1 | 2603 | 19,4 |
| 52 | 2661 | 16,8 | 2489 | 17,5 | 2569 | 17,8 | 2525 | 17,7 | 2561 | 17,7 | 2461 | 18,4 |
| 53 | 1739 | 10,9 | 1709 | 12,0 | 1787 | 12,4 | 1739 | 12,2 | 1839 | 12,7 | 1689 | 12,6 |
| 54 | 978 | 6,2 | 1021 | 7,2 | 1013 | 7,0 | 951 | 6,7 | 1019 | 7,1 | 933 | 7,0 |
| 55 | 450 | 2,8 | 468 | 3,3 | 511 | 3,5 | 477 | 3,4 | 476 | 3,3 | 431 | 3,2 |
| 56 | 194 | 1,2 | 204 | 1,4 | 205 | 1,4 | 229 | 1,6 | 230 | 1,6 | 190 | 1,4 |
| 57+ | 124 | 0,8 | 126 | 0,9 | 160 | 1,1 | 133 | 0,9 | 126 | 0,9 | 95 | 0,7 |
| Teadmata | 11 | 0,1 | 12 | 0,1 | 22 | 0,2 | 14 | 0,1 | 6 | 0,0 | 6 | 0,0 |
| Keskmine sünnipikkus | 50,9 | | 51,1 | | 51,2 | | 51,2 | | 51,2 | | 51,2 | Average birthlength |
| Standardhälve | 2,2 | | 2,2 | | 2,2 | | 2,1 | | 2,1 | | 2,1 | Standard deviation |
| Poiste keskmine sünnipikkus | 51,2 | | 51,5 | | 51,5 | | 51,5 | | 51,6 | | 51,5 | Boys' average birthlength |
| Standardhälve | 2,2 | | 2,1 | | 2,2 | | 2,1 | | 2,1 | | 2,1 | Standard deviation |
| Tüdrukute keskmine sünnipikkus | 50,5 | | 50,7 | | 50,8 | | 50,8 | | 50,8 | | 50,8 | Girls' average birthlength |
| Standardhälve | 2,2 | | 2,1 | | 2,1 | | 2,1 | | 2,1 | | 2,0 | Standard deviation |

* arvestatud on ajalisi (raseduskestus 37–41 nädalat) üksikrasedusest sündinud lapsi
considered are singletons, term (gestational age 37–41 weeks) newborns

Vastsündinute diagnoosid esimesel elunädalal, 1992, 2007–2011

Newborn diagnoses during the first week, 1992, 2007–2011

| Diagnoos | 1992 | | 2007 | | 2008 | | 2009 | | 2010 | | 2011 | | Diagnosis |
|------------------------|--------------------------|---|--------------------------|---|--------------------------|---|--------------------------|---|--------------------------|---|--------------------------|---|----------------------|
| | Vastsündinud Newborns | 100 vastsündinu kohta Per 100 newborns | Vastsündinud Newborns | 100 vastsündinu kohta Per 100 newborns | Vastsündinud Newborns | 100 vastsündinu kohta Per 100 newborns | Vastsündinud Newborns | 100 vastsündinu kohta Per 100 newborns | Vastsündinud Newborns | 100 vastsündinu kohta Per 100 newborns | Vastsündinud Newborns | 100 vastsündinu kohta Per 100 newborns | |
| Nakkus* | 31 | 0,2 | 729 | 4,6 | 649 | 4,0 | 497 | 3,1 | 586 | 3,7 | 506 | 3,4 | Infection* |
| Krambid | 25 | 0,1 | 11 | 0,1 | 3 | 0,0 | 3 | 0,0 | 6 | 0,0 | 4 | 0,0 | Convulsions |
| Hemolüütiline haigus | 29 | 0,2 | 29 | 0,2 | 16 | 0,1 | 30 | 0,2 | 30 | 0,2 | 19 | 0,1 | Haemolytic disease |
| Respiratoorne distress | 482 | 2,6 | 409 | 2,6 | 378 | 2,3 | 339 | 2,1 | 334 | 2,1 | 295 | 2,0 | Respiratory distress |
| Väärarend | 352 | 1,9 | 256 | 1,6 | 258 | 1,6 | 251 | 1,6 | 246 | 1,5 | 242 | 1,6 | Malformation |
| Sünnitrauma | 383 | 2,1 | 232 | 1,5 | 211 | 1,3 | 191 | 1,2 | 165 | 1,0 | 173 | 1,2 | Birth trauma |
| Muu diagnoos | 1786 | 9,8 | 2403 | 15,1 | 2468 | 15,3 | 2419 | 15,2 | 2206 | 13,8 | 2270 | 15,2 | Other diagnosis |

* 1992 on arvestatud ainult sepsist
in 1992 are considered only sepsis

Vastsündinutega tehtud toimingud esimesel elunädalal, 1992, 2007–2011

Procedures to newborns during the first week, 1992, 2007–2011

| Toiming | 1992 | | 2007 | | 2008 | | 2009 | | 2010 | | 2011 | | Procedure |
|------------------------------|--------------------------|---|--------------------------|---|--------------------------|---|--------------------------|---|--------------------------|---|--------------------------|---|-------------------------------------|
| | Vastsündinud Newborns | 100 vastsündinu kohta Per 100 newborns | Vastsündinud Newborns | 100 vastsündinu kohta Per 100 newborns | Vastsündinud Newborns | 100 vastsündinu kohta Per 100 newborns | Vastsündinud Newborns | 100 vastsündinu kohta Per 100 newborns | Vastsündinud Newborns | 100 vastsündinu kohta Per 100 newborns | Vastsündinud Newborns | 100 vastsündinu kohta Per 100 newborns | |
| Elustamine | 177 | 1,0 | 112 | 0,7 | 129 | 0,8 | 74 | 0,5 | 56 | 0,4 | 81 | 0,5 | Resuscitation |
| Verevahetus | 14 | 0,1 | 8 | 0,1 | 5 | 0,0 | 3 | 0,0 | 1 | 0,0 | 3 | 0,0 | Blood exchange transfusion |
| Ravi vastsündinute osakonnas | 1476 | 8,1 | 1471 | 9,3 | 1390 | 8,6 | 1351 | 8,5 | 1427 | 8,9 | 1632 | 10,9 | Treatment in a newborns' ward |
| Ravi intensiivravi osakonnas | 488 | 2,7 | 521 | 3,3 | 513 | 3,2 | 417 | 2,6 | 438 | 2,7 | 403 | 2,7 | Treatment in an intensive care ward |
| Ravi teises haiglas | 109 | 0,6 | 268 | 1,7 | 199 | 1,2 | 205 | 1,3 | 142 | 0,9 | 199 | 1,3 | Treatment in another hospital |

Abordid, 1992, 1996, 2007–2011*

Abortions, 1992, 1996, 2007–2011*

| | 1992*** | 1996 | 2007 | 2008 | 2009 | 2010 | 2011 | |
|---|---------|-------|-------|-------|------|------|------|---|
| Kõik abordid | 28403 | 19464 | 11144 | 10719 | 9720 | 9114 | 8684 | All abortions |
| sh legaalselt indutseeritud abordid** | 25803 | 16887 | 8900 | 8420 | 7565 | 7087 | 6689 | incl. legally induced abortions** |
| Abortiivsuskindaja 1000 fertiilses eas naise kohta | | | | | | | | Abortion rate per 1000 wo- men of childbearing age |
| Kõik abordid | 76,6 | 55,6 | 32,9 | 31,9 | 29,3 | 27,8 | 26,9 | All abortions |
| sh legaalselt indutseeritud abordid** | 69,6 | 48,3 | 26,3 | 25,1 | 22,8 | 21,6 | 20,7 | incl. legally induced abortions** |
| Abordimäär 100 elussünni kohta | | | | | | | | Abortion ratio per 100 live births |
| Kõik abordid | 157,7 | 148,3 | 70,5 | 66,8 | 61,6 | 57,2 | 58,4 | All abortions |
| sh legaalselt indutseeritud abordid** | 143,3 | 128,7 | 56,3 | 52,5 | 47,9 | 44,5 | 45,0 | incl. legally induced abortions** |
| Summaarne abortiivsuskindaja | | | | | | | | Life-time abortion rate |
| Kõik abordid | ... | 1,98 | 1,16 | 1,12 | 1,02 | 0,96 | 0,92 | All abortions |
| sh legaalselt indutseeritud abordid** | ... | 1,72 | 0,92 | 0,88 | 0,79 | 0,75 | 0,71 | incl. legally induced abortions** |

* 1997.–2006. aasta andmed on esitatud registri varasemates väljaannetes.
Data about 1997–2006 are presented in earlier reports of the registry.

** ehk meditsiinilised abordid
i.e. medical abortions

*** Eesti Meditsiinistatistika Büroo andmed
Data of the Estonian Medical Statistical Bureau

Legaalselt indutseeritud abortide arv 1000 fertiilses eas naise ja 100 elussünni kohta, 1992–2011 Number of legally induced abortions per 1000 women of childbearing age and per 100 live births, 1992–2011

Abortide arv

Number of abortions

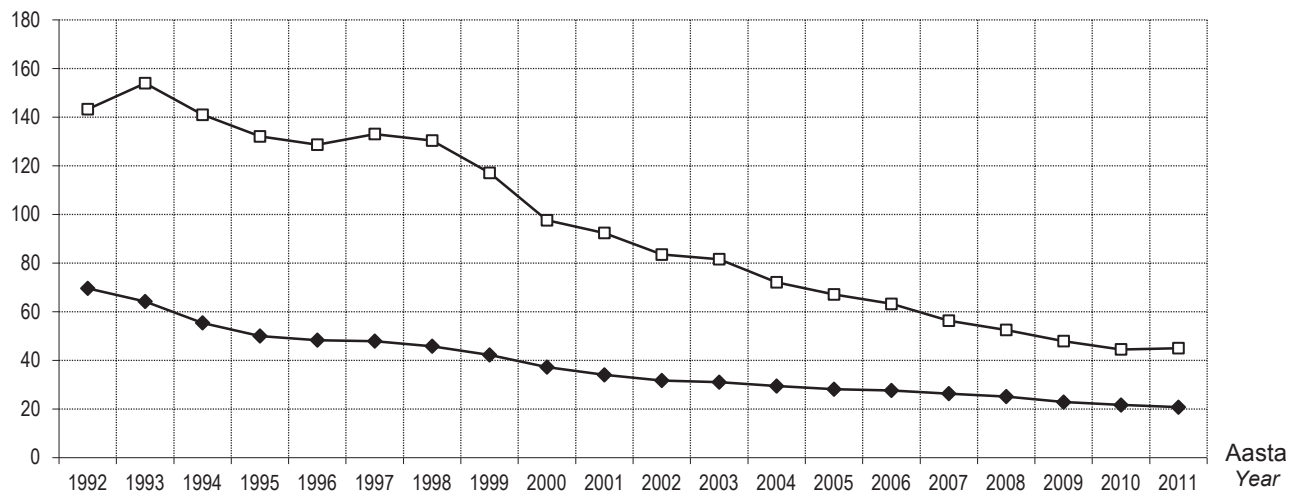

—□— 100 elussünni kohta
Per 100 live births

—◆— 1000 fertiilses eas
naise kohta
Per 1000 women
of childbearing age

**Abordid tervishoiuasutuste järgi,
1996, 2007–2011**

**Abortions by health care institutions,
1996, 2007–2011**

| Maakond County | Tervishoiuasutus Health care institution | 1996 | | 2007 | | 2008 | | 2009 | | 2010 | | 2011 | |
|--------------------|---|----------------------|-------------|----------------------|-------------|----------------------|-------------|----------------------|-------------|----------------------|-------------|----------------------|-------------|
| | | Abordid Abortions | % | Abordid Abortions | % | Abordid Abortions | % | Abordid Abortions | % | Abordid Abortions | % | Abordid Abortions | % |
| HARJU | AS Ida-Tallinna Keskhaigla Naistekliinik | 1836 | 9,4 | 2037 | 18,3 | 1846 | 17,2 | 1798 | 18,5 | 1612 | 17,7 | 1659 | 19,1 |
| | AS Lääne-Tallinna Keskhaigla Naistekliinik | 2072 | 10,6 | 1928 | 17,3 | 1842 | 17,2 | 1844 | 19,0 | 1710 | 18,8 | 1623 | 18,7 |
| | AS Fertilitas | 728 | 3,7 | 622 | 5,6 | 642 | 6,0 | 497 | 5,1 | 454 | 5,0 | 432 | 5,0 |
| | Tallinna Järve Haigla | 317 | 1,6 | 0 | 0,0 | 0 | 0,0 | 0 | 0,0 | 0 | 0,0 | 0 | 0,0 |
| | AS Kallavere Haigla | 197 | 1,0 | 61 | 0,5 | 76 | 0,7 | 63 | 0,6 | 51 | 0,6 | 18 | 0,2 |
| | Eesti Meremeeste Haigla | 103 | 0,5 | 0 | 0,0 | 0 | 0,0 | 0 | 0,0 | 0 | 0,0 | 0 | 0,0 |
| | SA Põhja-Eesti Regionaalhaigla | 33 | 0,2 | 0 | 0,0 | 2 | 0,0 | 1 | 0,0 | 3 | 0,0 | 1 | 0,0 |
| | Tallinna Magdaleena Haigla | 23 | 0,1 | 0 | 0,0 | 0 | 0,0 | 0 | 0,0 | 0 | 0,0 | 0 | 0,0 |
| | Nõmme Haigla Mustamäe Polikliinik | 200 | 1,0 | 0 | 0,0 | 0 | 0,0 | 0 | 0,0 | 0 | 0,0 | 0 | 0,0 |
| | AS Medicum | 667 | 3,4 | 161 | 1,4 | 143 | 1,3 | 101 | 1,0 | 76 | 0,8 | 80 | 0,9 |
| | Väike-Õismäe Polikliinik | 90 | 0,5 | 0 | 0,0 | 0 | 0,0 | 0 | 0,0 | 0 | 0,0 | 0 | 0,0 |
| | Mäekalda Polikliinik | 75 | 0,4 | 0 | 0,0 | 0 | 0,0 | 0 | 0,0 | 0 | 0,0 | 0 | 0,0 |
| | Erakliinik Sinaps AS | 348 | 1,8 | 0 | 0,0 | 0 | 0,0 | 0 | 0,0 | 0 | 0,0 | 0 | 0,0 |
| | OÜ Asklepius | 179 | 0,9 | 0 | 0,0 | 0 | 0,0 | 0 | 0,0 | 0 | 0,0 | 0 | 0,0 |
| | AS SL Meedik | 94 | 0,5 | 0 | 0,0 | 0 | 0,0 | 0 | 0,0 | 0 | 0,0 | 0 | 0,0 |
| | Erapoliikliinik Balneom AS | 109 | 0,6 | 98 | 0,9 | 109 | 1,0 | 67 | 0,7 | 94 | 1,0 | 166 | 1,9 |
| | AS Medisfäär | 216 | 1,1 | 127 | 1,1 | 117 | 1,1 | 104 | 1,1 | 63 | 0,7 | 35 | 0,4 |
| | OÜ KVR | 81 | 0,4 | 0 | 0,0 | 0 | 0,0 | 0 | 0,0 | 0 | 0,0 | 0 | 0,0 |
| | OÜ Intimus | 156 | 0,8 | 0 | 0,0 | 0 | 0,0 | 0 | 0,0 | 0 | 0,0 | 0 | 0,0 |
| | Keila Haigla | 530 | 2,7 | 0 | 0,0 | 0 | 0,0 | 0 | 0,0 | 0 | 0,0 | 0 | 0,0 |
| | Kehra Tervisekeskus OÜ | 33 | 0,2 | 0 | 0,0 | 0 | 0,0 | 0 | 0,0 | 0 | 0,0 | 0 | 0,0 |
| | OÜ Loksa Ravikeskus | 44 | 0,2 | 0 | 0,0 | 0 | 0,0 | 0 | 0,0 | 0 | 0,0 | 0 | 0,0 |
| | OÜ Paldiski Mediluks | 15 | 0,1 | 0 | 0,0 | 0 | 0,0 | 0 | 0,0 | 0 | 0,0 | 0 | 0,0 |
| OÜ Forniks | 0 | 0,0 | 16 | 0,1 | 6 | 0,1 | 5 | 0,1 | 5 | 0,1 | 0 | 0,0 | |
| Kliikk Kliinik OÜ | 0 | 0,0 | 0 | 0,0 | 12 | 0,1 | 4 | 0,0 | 0 | 0,0 | 0 | 0,0 | |
| Kokku Total | 8146 | 41,9 | 5050 | 45,3 | 4795 | 44,7 | 4484 | 46,1 | 4068 | 44,6 | 4014 | 46,2 | |
| HIIU | Hiiumaa Haigla | 59 | 0,3 | 25 | 0,2 | 33 | 0,3 | 28 | 0,3 | 31 | 0,3 | 20 | 0,2 |
| IDA-VIRU | SA Narva Haigla | 1295 | 6,7 | 866 | 7,8 | 766 | 7,1 | 681 | 7,0 | 617 | 6,8 | 570 | 6,6 |
| | SA Kohtla-Järve Haigla | 566 | 2,9 | 0 | 0,0 | 0 | 0,0 | 0 | 0,0 | 0 | 0,0 | 0 | 0,0 |
| | SA Puru Haigla | 513 | 2,6 | 0 | 0,0 | 0 | 0,0 | 0 | 0,0 | 0 | 0,0 | 0 | 0,0 |
| | MTÜ Kiviõli Haigla | 255 | 1,3 | 0 | 0,0 | 0 | 0,0 | 0 | 0,0 | 0 | 0,0 | 0 | 0,0 |
| | SA Sillamäe Haigla | 280 | 1,4 | 0 | 0,0 | 0 | 0,0 | 0 | 0,0 | 0 | 0,0 | 0 | 0,0 |
| | AS Lekar Holding | 184 | 0,9 | 0 | 0,0 | 0 | 0,0 | 0 | 0,0 | 0 | 0,0 | 0 | 0,0 |
| | OÜ German | 112 | 0,6 | 0 | 0,0 | 0 | 0,0 | 0 | 0,0 | 0 | 0,0 | 0 | 0,0 |
| | SA Ida-Viru Keskhaigla | 0 | 0,0 | 559 | 5,0 | 563 | 5,3 | 505 | 5,2 | 411 | 4,5 | 401 | 4,6 |
| | Kokku Total | 3205 | 16,5 | 1425 | 12,8 | 1329 | 12,4 | 1186 | 12,2 | 1028 | 11,3 | 971 | 11,2 |
| JÕGEVA | SA Jõgeva Haigla | 213 | 1,1 | 71 | 0,6 | 69 | 0,6 | 80 | 0,8 | 51 | 0,6 | 44 | 0,5 |
| | OÜ Põltsama Tervis | 95 | 0,5 | 0 | 0,0 | 0 | 0,0 | 0 | 0,0 | 0 | 0,0 | 0 | 0,0 |
| | SA Mustvee Tervis | 33 | 0,2 | 11 | 0,1 | 14 | 0,1 | 11 | 0,1 | 9 | 0,1 | 11 | 0,1 |
| | Eraarst Minni Tarum | 9 | 0,0 | 11 | 0,1 | 10 | 0,1 | 3 | 0,0 | 0 | 0,0 | 0 | 0,0 |
| | Kokku Total | 350 | 1,8 | 93 | 0,8 | 93 | 0,9 | 94 | 1,0 | 60 | 0,7 | 55 | 0,6 |

| Maakond County | Tervishoiuasutus Health care institution | 1996 | | 2007 | | 2008 | | 2009 | | 2010 | | 2011 | |
|------------------------|---|----------------------|------|----------------------|------|----------------------|------|----------------------|------|----------------------|------|----------------------|------|
| | | Abordid Abortions | % | Abordid Abortions | % | Abordid Abortions | % | Abordid Abortions | % | Abordid Abortions | % | Abordid Abortions | % |
| JÄRVA | AS Järvamaa Haigla | 355 | 1,8 | 192 | 1,7 | 179 | 1,7 | 172 | 1,8 | 155 | 1,7 | 178 | 2,0 |
| LÄÄNE | SA Läänemaa Haigla | 322 | 1,7 | 134 | 1,2 | 125 | 1,2 | 114 | 1,2 | 107 | 1,2 | 95 | 1,1 |
| LÄÄNE- VIRU | AS Rakvere Haigla | 682 | 3,5 | 478 | 4,3 | 495 | 4,6 | 441 | 4,5 | 416 | 4,6 | 395 | 4,5 |
| | AS Tapa Haigla | 3 | 0,0 | 16 | 0,1 | 0 | 0,0 | 0 | 0,0 | 0 | 0,0 | 0 | 0,0 |
| | Kunda Tervise- ja Hooldekeskus | 10 | 0,1 | 0 | 0,0 | 0 | 0,0 | 0 | 0,0 | 0 | 0,0 | 0 | 0,0 |
| | Kokku Total | 695 | 3,6 | 494 | 4,4 | 495 | 4,6 | 441 | 4,5 | 416 | 4,6 | 395 | 4,5 |
| PÕLVA | AS Põlva Haigla | 426 | 2,2 | 148 | 1,3 | 133 | 1,2 | 117 | 1,2 | 113 | 1,2 | 104 | 1,2 |
| PÄRNU | SA Pärnu Haigla | 1214 | 6,2 | 746 | 6,7 | 676 | 6,3 | 561 | 5,8 | 559 | 6,1 | 520 | 6,0 |
| | OÜ Kadri Piirisilla Arstikabinet | 28 | 0,1 | 0 | 0,0 | 0 | 0,0 | 0 | 0,0 | 0 | 0,0 | 0 | 0,0 |
| | AS A.L. Medical | 0 | 0,0 | 0 | 0,0 | 30 | 0,3 | 55 | 0,6 | 44 | 0,5 | 53 | 0,6 |
| | Kokku Total | 1242 | 6,4 | 746 | 6,7 | 706 | 6,6 | 616 | 6,3 | 603 | 6,6 | 573 | 6,6 |
| RAPLA | SA Rapla Maakonna- haigla | 238 | 1,2 | 167 | 1,5 | 187 | 1,7 | 163 | 1,7 | 171 | 1,9 | 139 | 1,6 |
| | OÜ Märjamaa Haigla | 41 | 0,2 | 0 | 0,0 | 0 | 0,0 | 0 | 0,0 | 0 | 0,0 | 0 | 0,0 |
| | Erapolikliinik Praxis OÜ | 108 | 0,6 | 0 | 0,0 | 0 | 0,0 | 0 | 0,0 | 0 | 0,0 | 0 | 0,0 |
| | Kokku Total | 387 | 2,0 | 167 | 1,5 | 187 | 1,7 | 163 | 1,7 | 171 | 1,9 | 139 | 1,6 |
| SAARE | Kuressaare Haigla SA | 288 | 1,5 | 101 | 0,9 | 132 | 1,2 | 95 | 1,0 | 108 | 1,2 | 80 | 0,9 |
| | AS Hanvar | 43 | 0,2 | 52 | 0,5 | 33 | 0,3 | 29 | 0,3 | 32 | 0,4 | 27 | 0,3 |
| | Kokku Total | 331 | 1,7 | 153 | 1,4 | 165 | 1,5 | 124 | 1,3 | 140 | 1,5 | 107 | 1,2 |
| TARTU | SA Tartu Ülikooli Kliini- kumi Naistekliinik | 1494 | 7,7 | 1213 | 10,9 | 1201 | 11,2 | 1152 | 11,9 | 1234 | 13,5 | 1137 | 13,1 |
| | Tartumaa Polikliinik | 122 | 0,6 | 0 | 0,0 | 0 | 0,0 | 0 | 0,0 | 0 | 0,0 | 0 | 0,0 |
| | SA Elva Haigla | 87 | 0,4 | 1 | 0,0 | 0 | 0,0 | 0 | 0,0 | 0 | 0,0 | 0 | 0,0 |
| | AS Tamme Erakliinik | 268 | 1,4 | 111 | 1,0 | 87 | 0,8 | 75 | 0,8 | 61 | 0,7 | 46 | 0,5 |
| | OÜ Stigma Erakliinik | 349 | 1,8 | 184 | 1,7 | 168 | 1,6 | 156 | 1,6 | 113 | 1,2 | 83 | 1,0 |
| | AS Ulma | 38 | 0,2 | 0 | 0,0 | 0 | 0,0 | 0 | 0,0 | 0 | 0,0 | 0 | 0,0 |
| | AS Medex | 297 | 1,5 | 34 | 0,3 | 19 | 0,2 | 8 | 0,1 | 6 | 0,1 | 6 | 0,1 |
| | AS Dentes | 34 | 0,2 | 0 | 0,0 | 0 | 0,0 | 0 | 0,0 | 0 | 0,0 | 0 | 0,0 |
| | Erakliinik Clinica | 1 | 0,0 | 0 | 0,0 | 0 | 0,0 | 0 | 0,0 | 0 | 0,0 | 0 | 0,0 |
| | AS Elite Kliinik | 0 | 0,0 | 300 | 2,7 | 282 | 2,6 | 160 | 1,6 | 158 | 1,7 | 141 | 1,6 |
| | Kokku Total | 2690 | 13,8 | 1843 | 16,5 | 1757 | 16,4 | 1551 | 16,0 | 1572 | 17,2 | 1413 | 16,3 |
| VALGA | AS Valga Haigla | 301 | 1,5 | 146 | 1,3 | 173 | 1,6 | 158 | 1,6 | 173 | 1,9 | 146 | 1,7 |
| | SA Otepää Tervise- keskus | 19 | 0,1 | 0 | 0,0 | 1 | 0,0 | 0 | 0,0 | 0 | 0,0 | 0 | 0,0 |
| | Kokku Total | 320 | 1,6 | 146 | 1,3 | 174 | 1,6 | 158 | 1,6 | 173 | 1,9 | 146 | 1,7 |
| VILJANDI | SA Viljandi Haigla | 431 | 2,2 | 255 | 2,3 | 287 | 2,7 | 233 | 2,4 | 238 | 2,6 | 237 | 2,7 |
| | OÜ Heli Tobre Erakliinik | 107 | 0,5 | 52 | 0,5 | 38 | 0,4 | 29 | 0,3 | 35 | 0,4 | 46 | 0,5 |
| | Kokku Total | 538 | 2,8 | 307 | 2,8 | 325 | 3,0 | 262 | 2,7 | 273 | 3,0 | 283 | 3,3 |
| VÕRU | AS Lõuna-Eesti Haigla | 307 | 1,6 | 219 | 2,0 | 221 | 2,1 | 208 | 2,1 | 203 | 2,2 | 191 | 2,2 |
| | AS PMA | 91 | 0,5 | 2 | 0,0 | 2 | 0,0 | 2 | 0,0 | 1 | 0,0 | 0 | 0,0 |
| | Kokku Total | 398 | 2,0 | 221 | 2,0 | 223 | 2,1 | 210 | 2,2 | 204 | 2,2 | 191 | 2,2 |
| KOKKU TOTAL | | 19464 | 100 | 11144 | 100 | 10719 | 100 | 9720 | 100 | 9114 | 100 | 8684 | 100 |

**Abortiivsuskindaja 1000 fertiilses eas
naise kohta elukoha järgi,
1996, 2007–2011**

**Abortion rate per 1000 women of
childbearing age by residence,
1996, 2007–2011**

| Elukoht | 1996 | | 2007 | | 2008 | | 2009 | | 2010 | | 2011 | | Residence |
|-----------------|-------------------------------------|---|-------------------------------------|---|-------------------------------------|---|-------------------------------------|---|-------------------------------------|---|-------------------------------------|---|--------------------|
| | Kõik abordid All abortions | sh legaalselt indutseeritud abordid incl. legally induced | Kõik abordid All abortions | sh legaalselt indutseeritud abordid incl. legally induced | Kõik abordid All abortions | sh legaalselt indutseeritud abordid incl. legally induced | Kõik abordid All abortions | sh legaalselt indutseeritud abordid incl. legally induced | Kõik abordid All abortions | sh legaalselt indutseeritud abordid incl. legally induced | Kõik abordid All abortions | sh legaalselt indutseeritud abordid incl. legally induced | |
| EESTI | 55,6 | 48,3 | 32,9 | 26,3 | 31,9 | 25,1 | 29,3 | 22,8 | 27,8 | 21,6 | 26,9 | 20,7 | ESTONIA |
| Maakond | | | | | | | | | | | | | County |
| Harjumaa | 53,4 | 47,2 | 35,8 | 28,8 | 34,8 | 27,3 | 33,0 | 25,8 | 30,7 | 24,2 | 30,8 | 23,7 | Harjumaa |
| sh Tallinn | 53,7 | 47,5 | 35,5 | 28,6 | 34,2 | 26,8 | 32,3 | 25,5 | 30,2 | 23,7 | 29,4 | 22,9 | incl. Tallinn |
| Hiiumaa | 36,9 | 30,0 | 13,3 | 8,0 | 15,2 | 12,4 | 14,8 | 9,6 | 11,7 | 7,2 | 9,8 | 6,5 | Hiiumaa |
| Ida-Virumaa | 68,2 | 61,9 | 35,9 | 29,2 | 33,8 | 27,2 | 31,0 | 24,7 | 27,6 | 21,9 | 26,6 | 21,1 | Ida-Virumaa |
| Jõgevamaa | 58,1 | 50,9 | 28,9 | 24,0 | 25,7 | 20,3 | 24,8 | 20,9 | 23,3 | 18,5 | 18,7 | 15,5 | Jõgevamaa |
| Järvamaa | 44,8 | 33,7 | 22,4 | 18,4 | 21,5 | 17,2 | 19,3 | 13,6 | 16,6 | 12,4 | 20,5 | 15,6 | Järvamaa |
| Läänemaa | 56,4 | 45,3 | 25,5 | 20,8 | 21,8 | 16,0 | 20,9 | 15,8 | 18,5 | 14,1 | 17,8 | 13,1 | Läänemaa |
| Lääne-Virumaa | 48,3 | 40,5 | 30,2 | 23,7 | 31,2 | 24,1 | 26,9 | 19,8 | 25,9 | 18,6 | 23,9 | 18,4 | Lääne-Virumaa |
| Põlvamaa | 60,1 | 52,0 | 29,0 | 23,5 | 26,2 | 21,8 | 22,4 | 17,6 | 22,6 | 18,1 | 19,8 | 16,0 | Põlvamaa |
| Pärnumaa | 61,3 | 52,1 | 34,8 | 27,2 | 33,3 | 26,0 | 28,8 | 22,1 | 28,6 | 21,4 | 27,6 | 20,8 | Pärnumaa |
| Raplamaa | 50,9 | 37,3 | 26,9 | 19,1 | 28,2 | 19,5 | 26,1 | 18,9 | 25,6 | 18,2 | 21,8 | 14,2 | Raplamaa |
| Saaremaa | 44,2 | 35,9 | 18,9 | 12,7 | 19,8 | 12,6 | 14,7 | 9,9 | 17,7 | 11,1 | 13,3 | 9,0 | Saaremaa |
| Tartumaa | 59,3 | 50,9 | 35,2 | 28,7 | 34,6 | 27,8 | 31,0 | 24,2 | 30,3 | 23,7 | 28,0 | 21,5 | Tartumaa |
| Valgamaa | 53,1 | 46,2 | 27,1 | 20,4 | 29,1 | 22,9 | 25,3 | 20,5 | 29,1 | 25,5 | 22,8 | 18,5 | Valgamaa |
| Viljandimaa | 44,3 | 37,5 | 24,0 | 18,7 | 25,2 | 20,3 | 21,0 | 16,3 | 21,8 | 16,9 | 23,6 | 18,0 | Viljandimaa |
| Võrumaa | 51,1 | 41,7 | 29,5 | 23,5 | 27,3 | 21,9 | 25,7 | 20,4 | 25,8 | 19,8 | 24,9 | 20,9 | Võrumaa |
| Linn/maa | | | | | | | | | | | | | Urban/rural |
| Linn | ... | ... | 34,1 | 27,4 | 32,7 | 26,0 | 30,5 | 24,1 | 28,3 | 22,0 | 27,7 | 21,6 | Urban |
| Maa | ... | ... | 29,7 | 23,2 | 29,8 | 22,7 | 26,1 | 19,4 | 26,4 | 20,4 | 24,5 | 18,3 | Rural |

**Abortiivsuskindaja 1000 fertiilses eas naise kohta
elukoha järgi, 2011***
*Abortion rate per 1000 women of childbearing age
by residence, 2011**

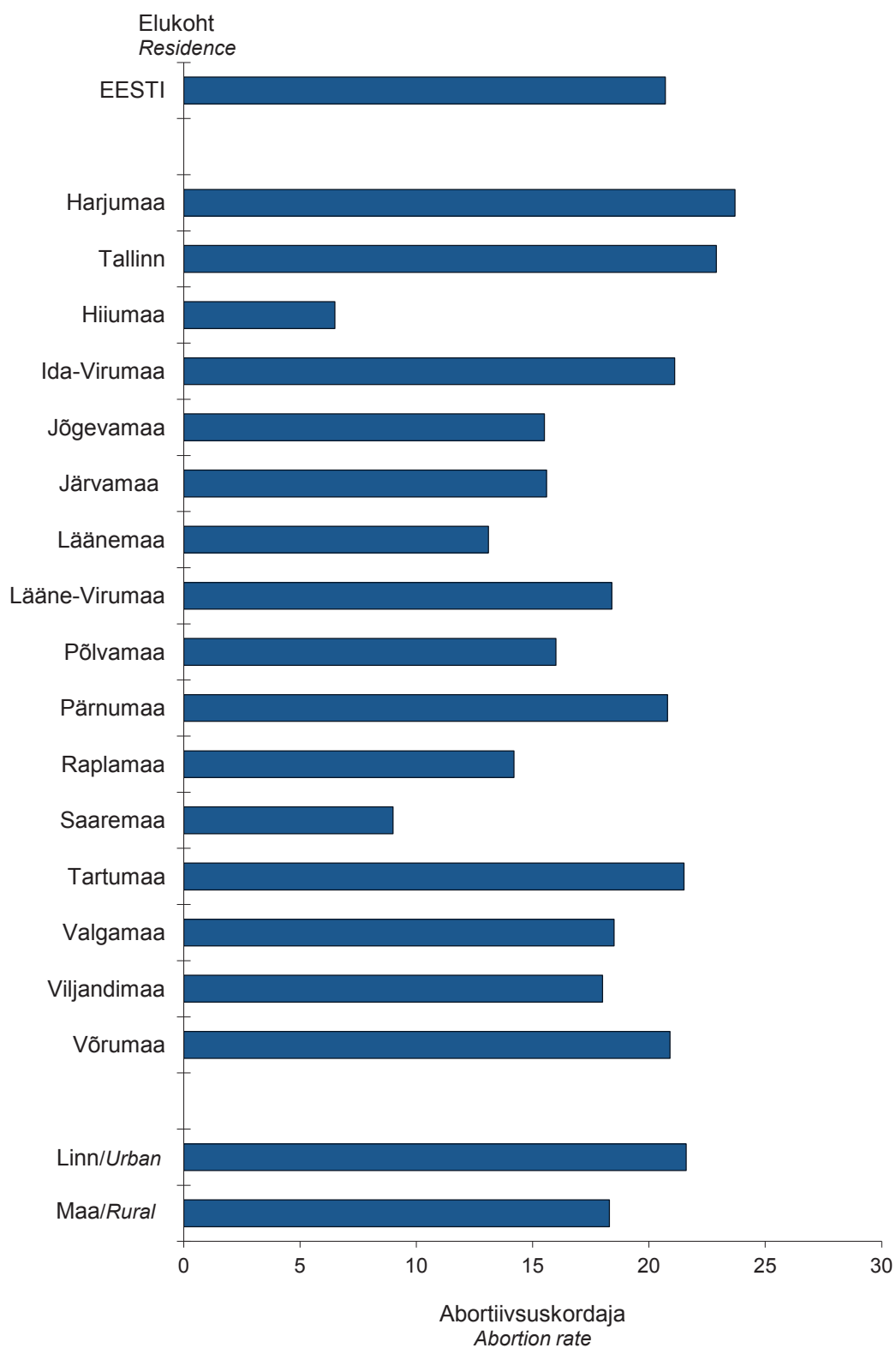

* legaalselt indutseeritud abordid
legally induced abortions

**Abordimäär 100 elussünni kohta
naise elukoha järgi,
1996, 2007–2011**

**Abortion ratio per 100 live births by
woman's residence,
1996, 2007–2011**

| Elukoht | 1996 | | 2007 | | 2008 | | 2009 | | 2010 | | 2011 | | Residence |
|-----------------|-------------------------------------|--|-------------------------------------|--|-------------------------------------|--|-------------------------------------|--|-------------------------------------|--|-------------------------------------|--|---------------|
| | Kõik abordid All abortions | sh legaalselt indutseeritud incl. legally induced | Kõik abordid All abortions | sh legaalselt indutseeritud incl. legally induced | Kõik abordid All abortions | sh legaalselt indutseeritud incl. legally induced | Kõik abordid All abortions | sh legaalselt indutseeritud incl. legally induced | Kõik abordid All abortions | sh legaalselt indutseeritud incl. legally induced | Kõik abordid All abortions | sh legaalselt indutseeritud incl. legally induced | |
| EESTI | 148,3 | 128,7 | 70,5 | 56,3 | 66,8 | 52,5 | 61,6 | 47,9 | 57,2 | 44,5 | 58,4 | 45,0 | ESTONIA |
| Maakond | | | | | | | | | | | | | |
| Harjumaa | 183,0 | 161,8 | 64,2 | 51,6 | 59,9 | 47,0 | 57,5 | 45,0 | 51,8 | 40,8 | 54,4 | 41,9 | Harjumaa |
| sh Tallinn | 193,3 | 171,2 | 65,5 | 52,7 | 61,4 | 48,1 | 60,3 | 47,5 | 55,3 | 43,4 | 54,3 | 42,2 | incl. Tallinn |
| Hiiumaa | 68,7 | 56,0 | 47,1 | 28,6 | 46,3 | 37,8 | 58,7 | 38,1 | 33,3 | 20,7 | 28,2 | 18,8 | Hiiumaa |
| Ida-Virumaa | 207,6 | 188,6 | 101,1 | 82,2 | 98,8 | 79,5 | 91,5 | 73,0 | 87,4 | 69,4 | 87,0 | 68,9 | Ida-Virumaa |
| Jõgevamaa | 114,8 | 100,7 | 89,5 | 74,4 | 75,5 | 59,6 | 67,7 | 56,9 | 68,0 | 53,8 | 59,9 | 49,6 | Jõgevamaa |
| Järvamaa | 91,4 | 68,8 | 60,2 | 49,4 | 55,0 | 44,1 | 51,1 | 36,0 | 41,8 | 31,1 | 55,8 | 42,6 | Järvamaa |
| Läänemaa | 111,8 | 89,9 | 75,2 | 61,3 | 56,5 | 41,5 | 60,9 | 46,1 | 54,9 | 42,0 | 53,9 | 39,6 | Läänemaa |
| Lääne-Virumaa | 105,1 | 88,1 | 72,5 | 57,0 | 77,2 | 59,8 | 68,6 | 50,5 | 64,8 | 46,5 | 65,2 | 50,1 | Lääne-Virumaa |
| Põlvamaa | 112,6 | 97,5 | 82,5 | 66,9 | 68,0 | 56,6 | 56,8 | 44,6 | 58,4 | 47,0 | 55,9 | 45,3 | Põlvamaa |
| Pärnumaa | 145,7 | 123,8 | 75,9 | 59,4 | 68,7 | 53,5 | 59,6 | 45,6 | 63,6 | 47,5 | 65,4 | 49,4 | Pärnumaa |
| Raplamaa | 103,7 | 76,0 | 60,6 | 43,0 | 63,9 | 44,2 | 60,8 | 43,9 | 54,5 | 38,8 | 54,7 | 35,7 | Raplamaa |
| Saaremaa | 107,3 | 87,2 | 53,1 | 35,5 | 54,1 | 34,5 | 39,6 | 26,5 | 46,3 | 29,0 | 36,5 | 24,5 | Saaremaa |
| Tartumaa | 145,9 | 125,2 | 70,0 | 57,1 | 68,0 | 54,7 | 58,0 | 45,4 | 55,1 | 43,2 | 55,7 | 42,7 | Tartumaa |
| Valgamaa | 102,1 | 88,8 | 73,4 | 55,2 | 70,6 | 55,5 | 64,7 | 52,2 | 80,8 | 70,6 | 62,9 | 51,0 | Valgamaa |
| Viljandimaa | 88,7 | 75,0 | 62,5 | 48,6 | 68,7 | 55,4 | 59,7 | 46,4 | 57,6 | 44,8 | 70,7 | 53,8 | Viljandimaa |
| Võrumaa | 97,0 | 79,2 | 76,9 | 61,3 | 78,6 | 62,9 | 72,8 | 57,9 | 66,0 | 50,7 | 70,3 | 58,8 | Võrumaa |
| Linn/maa | | | | | | | | | | | | | |
| Linn | 176,1 | 154,6 | 72,1 | 58,0 | 69,4 | 55,2 | 65,5 | 51,7 | 60,4 | 47,0 | 61,0 | 47,5 | Urban |
| Maa | 101,4 | 84,9 | 65,9 | 51,6 | 60,6 | 46,1 | 52,5 | 39,1 | 51,0 | 39,6 | 54,0 | 40,4 | Rural |

Abordimäär 100 elussünni kohta naise elukohta järgi, 2011*
Abortion ratio per 100 live births by woman's residence, 2011*

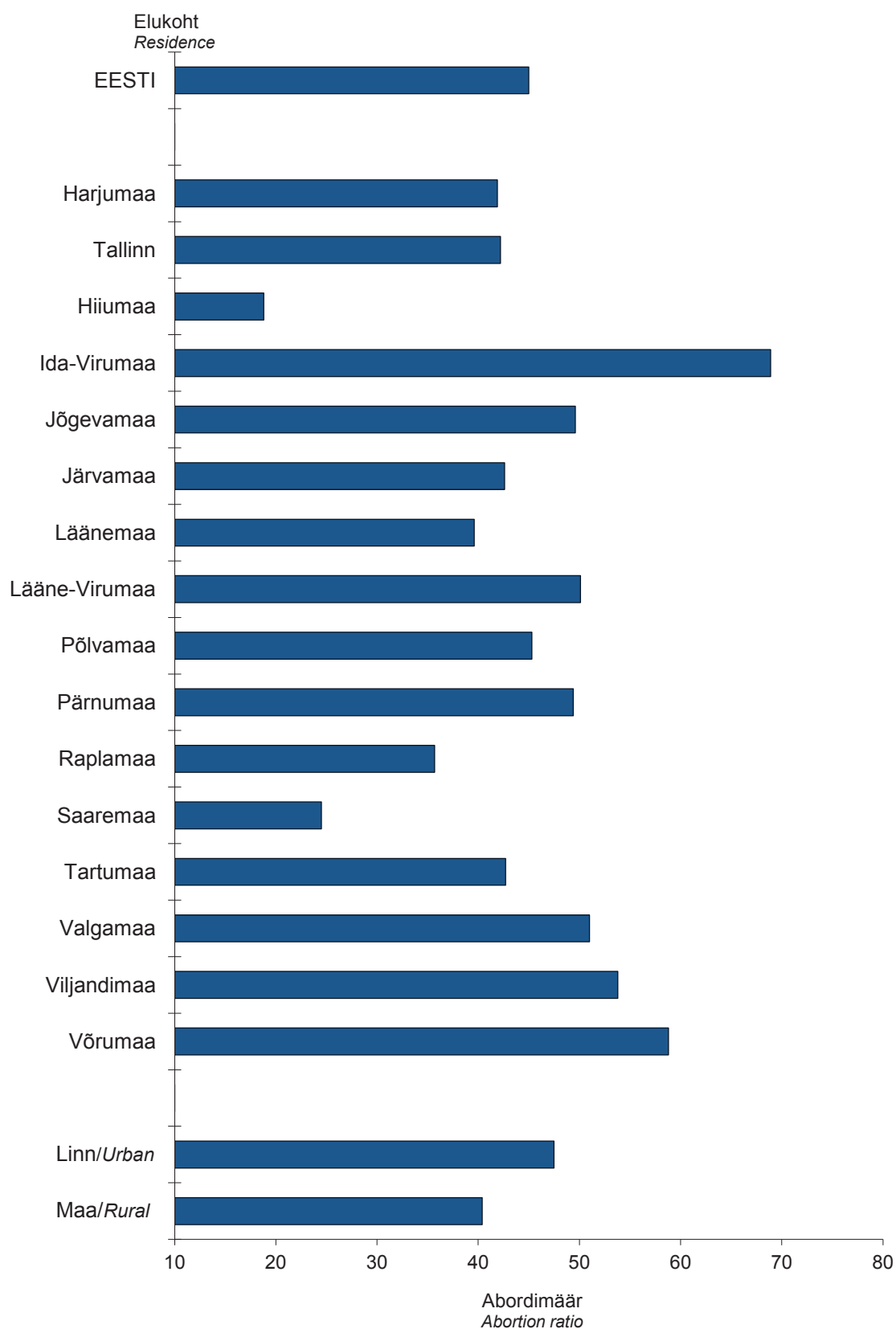

* legaalselt indutseeritud abordid
legally induced abortions

Abortiivsuse vanuskordajad 1000 naise kohta, 1996–2011

Age-specific abortion rates per 1000 women, 1996, 2007–2011

| Vanus (aastates) | 1996 | | 2007 | | 2008 | | 2009 | | 2010 | | 2011 | |
|------------------|-------------------------------|--|-------------------------------|--|-------------------------------|--|-------------------------------|--|-------------------------------|--|-------------------------------|--|
| | Kõik abordid All abortions | sh legaalselt indutseeritud incl. legally induced | Kõik abordid All abortions | sh legaalselt indutseeritud incl. legally induced | Kõik abordid All abortions | sh legaalselt indutseeritud incl. legally induced | Kõik abordid All abortions | sh legaalselt indutseeritud incl. legally induced | Kõik abordid All abortions | sh legaalselt indutseeritud incl. legally induced | Kõik abordid All abortions | sh legaalselt indutseeritud incl. legally induced |
| 15–19 | 49,2 | 43,0 | 29,5 | 26,6 | 27,7 | 24,1 | 23,2 | 21,0 | 22,0 | 19,2 | 21,0 | 18,6 |
| 20–24 | 106,2 | 92,8 | 49,0 | 41,3 | 46,2 | 38,2 | 42,4 | 35,7 | 39,4 | 33,5 | 38,7 | 32,3 |
| 25–29 | 95,9 | 82,5 | 51,5 | 40,1 | 47,9 | 36,9 | 44,6 | 34,2 | 41,8 | 32,1 | 39,3 | 29,4 |
| 30–34 | 73,1 | 63,2 | 46,7 | 35,2 | 47,4 | 35,8 | 40,9 | 30,1 | 38,8 | 29,2 | 37,5 | 28,2 |
| 35–39 | 49,5 | 43,3 | 37,2 | 28,5 | 37,5 | 28,1 | 35,3 | 25,4 | 33,2 | 23,8 | 31,3 | 22,8 |
| 40–44 | 20,8 | 17,7 | 15,6 | 11,5 | 15,0 | 11,1 | 15,3 | 10,8 | 15,4 | 10,9 | 15,2 | 10,4 |
| 45–49 | 2,0 | 1,7 | 1,9 | 1,2 | 1,6 | 1,0 | 1,6 | 1,0 | 1,3 | 0,6 | 1,3 | 0,7 |

Abortiivsuse vanuskordajad 1000 naise kohta, 1996–2011* Age-specific abortion rates per 1000 women, 1996–2011*

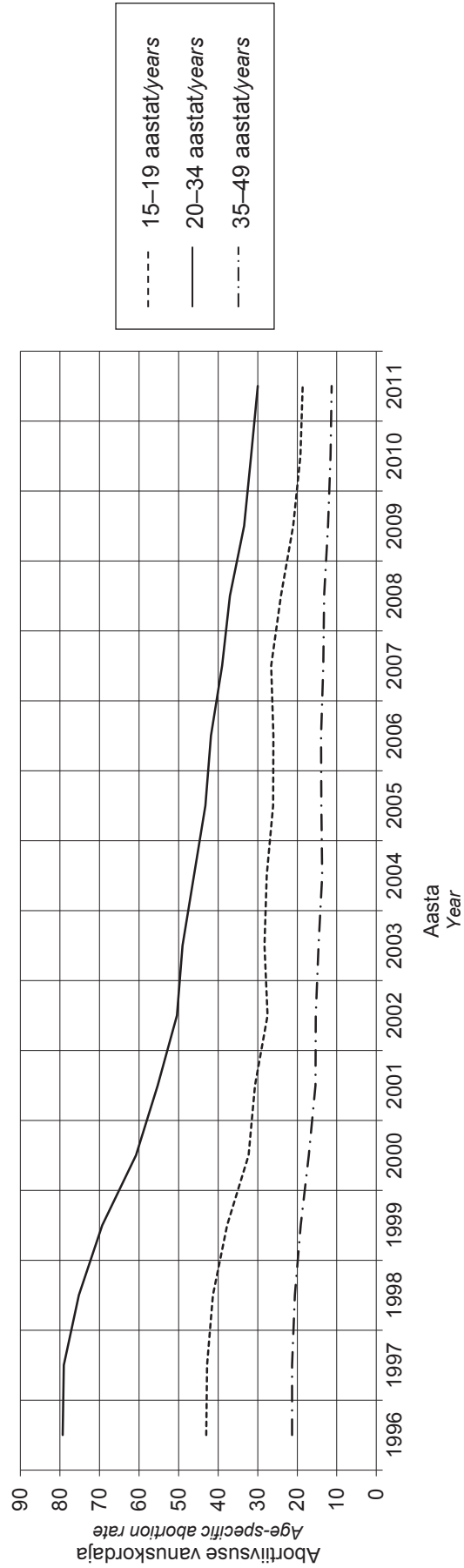

* legaalselt indutseeritud abordid
legally induced abortions

**Naiste vanus (aastates),
1996, 2007–2011***

**Women's age (years),
1996, 2007–2011***

| Vanus (aastates) | 1996 | | 2007 | | 2008 | | 2009 | | 2010 | | 2011 | | Age (years) |
|-----------------------|-----------------|------|-----------------|------|-----------------|------|-----------------|------|-----------------|------|-----------------|------|--------------------|
| | Naised Women | % | Naised Women | % | Naised Women | % | Naised Women | % | Naised Women | % | Naised Women | % | |
| -14 | 27 | 0,2 | 18 | 0,2 | 12 | 0,1 | 11 | 0,1 | 11 | 0,2 | 10 | 0,1 | -14 |
| 15–17 | 700 | 4,1 | 475 | 5,3 | 370 | 4,4 | 302 | 4,0 | 235 | 3,3 | 220 | 3,3 | 15–17 |
| 18–19 | 1352 | 8,0 | 802 | 9,0 | 714 | 8,5 | 562 | 7,4 | 483 | 6,8 | 422 | 6,3 | 18–19 |
| 20–24 | 4435 | 26,3 | 2146 | 24,1 | 1996 | 23,7 | 1867 | 24,7 | 1738 | 24,5 | 1640 | 24,5 | 20–24 |
| 25–29 | 3901 | 23,1 | 1906 | 21,4 | 1794 | 21,3 | 1702 | 22,5 | 1632 | 23,0 | 1510 | 22,6 | 25–29 |
| 30–34 | 3097 | 18,3 | 1627 | 18,3 | 1654 | 19,6 | 1392 | 18,4 | 1353 | 19,1 | 1320 | 19,7 | 30–34 |
| 35–39 | 2323 | 13,8 | 1337 | 15,0 | 1326 | 15,7 | 1197 | 15,8 | 1113 | 15,7 | 1055 | 15,8 | 35–39 |
| 40–44 | 935 | 5,5 | 527 | 5,9 | 503 | 6,0 | 484 | 6,4 | 491 | 6,9 | 477 | 7,1 | 40–44 |
| 45–49 | 85 | 0,5 | 61 | 0,7 | 50 | 0,6 | 48 | 0,6 | 31 | 0,4 | 34 | 0,5 | 45–49 |
| 50+ | 3 | 0,0 | 1 | 0,0 | 1 | 0,0 | 0 | 0,0 | 0 | 0,0 | 1 | 0,0 | 50+ |
| Teadmata | 29 | 0,2 | 0 | 0,0 | 0 | 0,0 | 0 | 0,0 | 0 | 0,0 | 0 | 0,0 | Unknown |
| Keskmine vanus | 28,2 | | 28,3 | | 28,6 | | 28,7 | | 28,9 | | 29,0 | | Average age |
| Standardhälve | 7,0 | | 7,3 | | 7,2 | | 7,2 | | 7,1 | | 7,1 | | Standard deviation |

* legaalselt indutseeritud abordid
legally induced abortions

**Naiste rahvus,
1996, 2007–2011***

**Women's nationality,
1996, 2007–2011***

| Rahvus | 1996 | | 2007 | | 2008 | | 2009 | | 2010 | | 2011 | | Nationality |
|--------------------|-----------------|------|-----------------|------|-----------------|------|-----------------|------|-----------------|------|-----------------|------|-------------------|
| | Naised Women | % | Naised Women | % | Naised Women | % | Naised Women | % | Naised Women | % | Naised Women | % | |
| Eestlane | 9765 | 57,8 | 5524 | 62,1 | 5301 | 63,0 | 4791 | 63,3 | 4595 | 64,8 | 4371 | 65,3 | Estonian |
| Venelane | 6346 | 37,6 | 3205 | 36,0 | 2948 | 35,0 | 2587 | 34,2 | 2312 | 32,6 | 2185 | 32,7 | Russian |
| Ukrainlane | 283 | 1,7 | 46 | 0,5 | 55 | 0,7 | 58 | 0,8 | 56 | 0,8 | 38 | 0,6 | Ukrainian |
| Valgevene- lane | 179 | 1,1 | 24 | 0,3 | 22 | 0,3 | 20 | 0,3 | 19 | 0,3 | 8 | 0,1 | Belorussian |
| Soomlane | 70 | 0,4 | 13 | 0,1 | 12 | 0,1 | 8 | 0,1 | 14 | 0,2 | 8 | 0,1 | Finn |
| Muu rahvus | 230 | 1,4 | 82 | 0,9 | 80 | 1,0 | 97 | 1,3 | 82 | 1,2 | 71 | 1,1 | Other nationality |
| Teadmata | 14 | 0,1 | 6 | 0,1 | 2 | 0,0 | 4 | 0,1 | 9 | 0,1 | 8 | 0,1 | Unknown |
| Mitte-eestlane | 7108 | 42,1 | 3370 | 37,9 | 3117 | 37,0 | 2770 | 36,6 | 2483 | 35,0 | 2310 | 34,5 | Non-Estonian |

* legaalselt indutseeritud abordid
legally induced abortions

**Naiste haridustase,
1996, 2007–2011***

**Women's educational level,
1996, 2007–2011***

| Haridustase | 1996 | | 2007 | | 2008 | | 2009 | | 2010 | | 2011 | | Educational level |
|----------------------|--------------|------|--------------|------|--------------|------|--------------|------|--------------|------|--------------|------|---------------------------|
| | Naised Women | % | Naised Women | % | Naised Women | % | Naised Women | % | Naised Women | % | Naised Women | % | |
| Algharidus või vähem | 111 | 0,7 | 144 | 1,6 | 130 | 1,5 | 136 | 1,8 | 116 | 1,6 | 106 | 1,6 | Primary education or less |
| Põhiharidus | 1802 | 10,7 | 1818 | 20,4 | 1781 | 21,2 | 1678 | 22,2 | 1523 | 21,5 | 1552 | 23,2 | Basic education |
| Keskharidus | 7465 | 44,2 | 3421 | 38,4 | 3230 | 38,4 | 2740 | 36,2 | 2532 | 35,7 | 2361 | 35,3 | Secondary education |
| Keskeriharidus | 5725 | 33,9 | 2239 | 25,2 | 2020 | 24,0 | 1813 | 24,0 | 1737 | 24,5 | 1496 | 22,4 | Vocational education |
| Kõrgharidus | 1782 | 10,6 | 1271 | 14,3 | 1249 | 14,8 | 1194 | 15,8 | 1179 | 16,6 | 1173 | 17,5 | University education |
| Teadmata | 2 | 0,0 | 7 | 0,1 | 10 | 0,1 | 4 | 0,1 | 0 | 0,0 | 1 | 0,0 | Unknown |

* legaalselt indutseeritud abordid
legally induced abortions

**Naiste tegevusala,
1996, 2007–2011***

**Women's occupation,
1996, 2007–2011***

| Tegevusala | 1996 | | 2007 | | 2008 | | 2009 | | 2010 | | 2011 | | Occupation |
|---|--------------|------|--------------|------|--------------|------|--------------|------|--------------|------|--------------|------|--|
| | Naised Women | % | Naised Women | % | Naised Women | % | Naised Women | % | Naised Women | % | Naised Women | % | |
| Töötav | 11006 | 65,2 | 5122 | 57,6 | 4947 | 58,8 | 3913 | 51,7 | 3472 | 49,0 | 3521 | 52,6 | Employed |
| Töötu | 717 | 4,2 | 241 | 2,7 | 260 | 3,1 | 627 | 8,3 | 780 | 11,0 | 586 | 8,8 | Unemployed |
| (Üli)õpilane | 1250 | 7,4 | 1352 | 15,2 | 1124 | 13,3 | 1028 | 13,6 | 932 | 13,2 | 840 | 12,6 | Student or pupil |
| Kodune | 3710 | 22,0 | 2147 | 24,1 | 2041 | 24,2 | 1957 | 25,9 | 1862 | 26,3 | 1700 | 25,4 | Housewife |
| Töövõimetu, pensionär, ajateenija või kinnipeetav | 95 | 0,6 | 34 | 0,4 | 41 | 0,5 | 39 | 0,5 | 38 | 0,5 | 39 | 0,6 | Disabled, pensioner, conscript or prisoner |
| Teadmata | 109 | 0,6 | 4 | 0,0 | 7 | 0,1 | 1 | 0,0 | 3 | 0,0 | 3 | 0,0 | Unknown |

* legaalselt indutseeritud abordid
legally induced abortions

**Naiste perekonnaseis,
1996, 2007–2011***

**Women's marital status,
1996, 2007–2011***

| Perekonnaseis | 1996 | | 2007 | | 2008 | | 2009 | | 2010 | | 2011 | | Marital status |
|------------------------|--------------|------|--------------|------|--------------|------|--------------|------|--------------|------|--------------|------|----------------|
| | Naised Women | % | Naised Women | % | Naised Women | % | Naised Women | % | Naised Women | % | Naised Women | % | |
| Registreeritud abielus | 8360 | 49,5 | 2391 | 26,9 | 2277 | 27,0 | 2012 | 26,6 | 1863 | 26,3 | 1653 | 24,7 | Married |
| Vabaabielus | 3412 | 20,2 | 2683 | 30,1 | 2850 | 33,8 | 2823 | 37,3 | 2791 | 39,4 | 2627 | 39,3 | Cohabiting |
| Vallaline | 3976 | 23,5 | 3322 | 37,3 | 2865 | 34,0 | 2319 | 30,7 | 2128 | 30,0 | 2140 | 32,0 | Single |
| Lahutatud | 1022 | 6,1 | 463 | 5,2 | 385 | 4,6 | 377 | 5,0 | 269 | 3,8 | 242 | 3,6 | Divorced |
| Lesk | 116 | 0,7 | 38 | 0,4 | 39 | 0,5 | 31 | 0,4 | 30 | 0,4 | 25 | 0,4 | Widow |
| Teadmata | 1 | 0,0 | 3 | 0,0 | 4 | 0,0 | 3 | 0,0 | 6 | 0,1 | 2 | 0,0 | Unknown |

* legaalselt indutseeritud abordid
legally induced abortions

**Naised varasemate
sünnituste arvu järgi,
1996, 2007–2011***

**Women according to the number
of previous deliveries,
1996, 2007–2011***

| Varasemate sünnituste arv | 1996 | | 2007 | | 2008 | | 2009 | | 2010 | | 2011 | | Number of previous deliveries |
|------------------------------|-----------------|------|-----------------|------|-----------------|------|-----------------|------|-----------------|------|-----------------|------|-------------------------------------|
| | Naised Women | % | Naised Women | % | Naised Women | % | Naised Women | % | Naised Women | % | Naised Women | % | |
| 0 | 3782 | 22,4 | 2542 | 28,6 | 2263 | 26,9 | 1958 | 25,9 | 1780 | 25,1 | 1668 | 24,9 | 0 |
| 1 | 6011 | 35,6 | 2975 | 33,4 | 2820 | 33,5 | 2614 | 34,6 | 2460 | 34,7 | 2295 | 34,3 | 1 |
| 2 | 5129 | 30,4 | 2412 | 27,1 | 2385 | 28,3 | 2132 | 28,2 | 1994 | 28,1 | 1902 | 28,4 | 2 |
| 3 | 1456 | 8,6 | 689 | 7,7 | 695 | 8,3 | 621 | 8,2 | 615 | 8,7 | 598 | 8,9 | 3 |
| 4+ | 509 | 3,0 | 269 | 3,0 | 255 | 3,0 | 235 | 3,1 | 235 | 3,3 | 223 | 3,3 | 4+ |
| Teadmata | ... | ... | 13 | 0,1 | 2 | 0,0 | 5 | 0,1 | 3 | 0,0 | 3 | 0,0 | Unknown |
| Keskmine | 1,36 | | 1,25 | | 1,29 | | 1,29 | | 1,32 | | 1,33 | | Average |
| Standardhälve | 1,07 | | 1,09 | | 1,10 | | 1,08 | | 1,10 | | 1,11 | | Standard deviation |

* legaalselt indutseeritud abordid
legally induced abortions

**Naised varasemate
abortide arvu järgi,
1996, 2007–2011***

**Women according to the number
of previous abortions,
1996, 2007–2011***

| Varasemate abortide arv | 1996 | | 2007 | | 2008 | | 2009 | | 2010 | | 2011 | | Number of previous abortions |
|----------------------------|-----------------|------|-----------------|------|-----------------|------|-----------------|------|-----------------|------|-----------------|------|------------------------------------|
| | Naised Women | % | Naised Women | % | Naised Women | % | Naised Women | % | Naised Women | % | Naised Women | % | |
| 0 | 5409 | 32,0 | 3536 | 39,7 | 3197 | 38,0 | 2856 | 37,8 | 2652 | 37,4 | 2540 | 38,0 | 0 |
| 1 | 4474 | 26,5 | 2311 | 26,0 | 2203 | 26,2 | 2025 | 26,8 | 1860 | 26,2 | 1809 | 27,0 | 1 |
| 2 | 3056 | 18,1 | 1472 | 16,5 | 1483 | 17,6 | 1331 | 17,6 | 1271 | 17,9 | 1142 | 17,1 | 2 |
| 3 | 1870 | 11,1 | 762 | 8,6 | 762 | 9,0 | 680 | 9,0 | 640 | 9,0 | 621 | 9,3 | 3 |
| 4 | 968 | 5,7 | 384 | 4,3 | 351 | 4,2 | 335 | 4,4 | 325 | 4,6 | 285 | 4,3 | 4 |
| 5 | 537 | 3,2 | 200 | 2,2 | 215 | 2,6 | 166 | 2,2 | 180 | 2,5 | 146 | 2,2 | 5 |
| 6+ | 573 | 3,4 | 218 | 2,4 | 203 | 2,4 | 165 | 2,2 | 152 | 2,1 | 143 | 2,1 | 6+ |
| Teadmata | ... | ... | 17 | 0,2 | 6 | 0,1 | 7 | 0,1 | 7 | 0,1 | 3 | 0,0 | Unknown |
| Keskmine | 1,61 | | 1,31 | | 1,36 | | 1,33 | | 1,36 | | 1,33 | | Average |
| Standardhälve | 1,82 | | 1,61 | | 1,64 | | 1,56 | | 1,58 | | 1,58 | | Standard deviation |

* legaalselt indutseeritud abordid
legally induced abortions

Rasestumisvastaste vahendite kasutamise naise vanuse järgi, 1996, 2010, 2011*

Use of contraceptives by woman's age, 1996, 2010, 2011*

| Naise vanus (aastates) | Kasutas Used | | sh oraalne kontra- tseptsioon incl. oral contraception | | sh emakasisene vahend incl. intrauterine device | | sh kondoom incl. condom | | sh muu incl. other | | Ei kasutanud Didn't use | | Teadmata Unknown | | Woman's age (years) |
|---------------------------|-----------------|--|--|--|---|--|----------------------------|--|-----------------------|--|----------------------------|--|---------------------|--|------------------------|
| | Naised Women | 100 naise kohta Per 100 women | Naised Women | 100 naise kohta Per 100 women | Naised Women | 100 naise kohta Per 100 women | Naised Women | 100 naise kohta Per 100 women | Naised Women | 100 naise kohta Per 100 women | Naised Women | 100 naise kohta Per 100 women | Naised Women | 100 naise kohta Per 100 women | |
| 1996. aasta | | | | | | | | | | | | | | | 1996 |
| -14 | 6 | 22,2 | 2 | 7,4 | 0 | 0,0 | 3 | 11,1 | 1 | 3,7 | 18 | 66,7 | 3 | 11,1 | -14 |
| 15-17 | 202 | 28,9 | 24 | 3,4 | 2 | 0,3 | 114 | 16,3 | 62 | 8,9 | 467 | 66,7 | 31 | 4,4 | 15-17 |
| 18-19 | 491 | 36,3 | 63 | 4,7 | 10 | 0,7 | 277 | 20,5 | 141 | 10,4 | 777 | 57,5 | 84 | 6,2 | 18-19 |
| 20-24 | 1761 | 39,7 | 206 | 4,6 | 120 | 2,7 | 844 | 19,0 | 591 | 13,3 | 2394 | 54,0 | 280 | 6,3 | 20-24 |
| 25-29 | 1631 | 41,8 | 188 | 4,8 | 180 | 4,6 | 676 | 17,3 | 587 | 15,0 | 2044 | 52,4 | 226 | 5,8 | 25-29 |
| 30-34 | 1331 | 43,0 | 116 | 3,7 | 162 | 5,2 | 471 | 15,2 | 582 | 18,8 | 1569 | 50,7 | 197 | 6,4 | 30-34 |
| 35-39 | 973 | 41,9 | 94 | 4,0 | 97 | 4,2 | 320 | 13,8 | 462 | 19,9 | 1196 | 51,5 | 154 | 6,6 | 35-39 |
| 40-44 | 373 | 39,9 | 16 | 1,7 | 32 | 3,4 | 139 | 14,9 | 186 | 19,9 | 507 | 54,2 | 55 | 5,9 | 40-44 |
| 45+ | 36 | 40,9 | 1 | 1,1 | 2 | 2,3 | 13 | 14,8 | 20 | 22,7 | 49 | 55,7 | 3 | 3,4 | 45+ |
| Teadmata | 9 | 31,0 | 1 | 3,4 | 2 | 6,9 | 4 | 13,8 | 2 | 6,9 | 17 | 58,6 | 3 | 10,3 | Unknown |
| Kokku | 6813 | 40,3 | 711 | 4,2 | 607 | 3,6 | 2861 | 16,9 | 2634 | 15,6 | 9038 | 53,5 | 1036 | 6,1 | Total |
| 2010. aasta | | | | | | | | | | | | | | | 2010 |
| -14 | 1 | 9,1 | 0 | 0,0 | 0 | 0,0 | 0 | 0,0 | 1 | 9,1 | 10 | 90,9 | 0 | 0,0 | -14 |
| 15-17 | 75 | 31,9 | 10 | 4,3 | 0 | 0,0 | 61 | 26,0 | 5 | 2,1 | 155 | 66,0 | 5 | 2,1 | 15-17 |
| 18-19 | 166 | 34,4 | 33 | 6,8 | 1 | 0,2 | 117 | 24,2 | 17 | 3,5 | 313 | 64,8 | 4 | 0,8 | 18-19 |
| 20-24 | 625 | 36,0 | 155 | 8,9 | 16 | 0,9 | 370 | 21,3 | 88 | 5,1 | 1084 | 62,4 | 29 | 1,7 | 20-24 |
| 25-29 | 550 | 33,7 | 114 | 7,0 | 34 | 2,1 | 277 | 17,0 | 129 | 7,9 | 1053 | 64,5 | 29 | 1,8 | 25-29 |
| 30-34 | 448 | 33,1 | 92 | 6,8 | 31 | 2,3 | 218 | 16,1 | 111 | 8,2 | 876 | 64,7 | 29 | 2,1 | 30-34 |
| 35-39 | 356 | 32,0 | 68 | 6,1 | 23 | 2,1 | 147 | 13,2 | 123 | 11,1 | 732 | 65,8 | 25 | 2,2 | 35-39 |
| 40-44 | 160 | 32,6 | 32 | 6,5 | 11 | 2,2 | 70 | 14,3 | 51 | 10,4 | 322 | 65,6 | 9 | 1,8 | 40-44 |
| 45+ | 9 | 29,0 | 0 | 0,0 | 0 | 0,0 | 4 | 12,9 | 5 | 16,1 | 20 | 64,5 | 2 | 6,5 | 45+ |
| Teadmata | 0 | 0,0 | 0 | 0,0 | 0 | 0,0 | 0 | 0,0 | 0 | 0,0 | 0 | 0,0 | 0 | 0,0 | Unknown |
| Kokku | 2390 | 33,7 | 504 | 7,1 | 116 | 1,6 | 1264 | 17,8 | 530 | 7,5 | 4565 | 64,4 | 132 | 1,9 | Total |
| 2011. aasta | | | | | | | | | | | | | | | 2011 |
| -14 | 3 | 30,0 | 0 | 0,0 | 0 | 0,0 | 3 | 30,0 | 0 | 0,0 | 7 | 70,0 | 0 | 0,0 | -14 |
| 15-17 | 56 | 25,5 | 5 | 2,3 | 0 | 0,0 | 49 | 22,3 | 2 | 0,9 | 163 | 74,1 | 1 | 0,5 | 15-17 |
| 18-19 | 148 | 35,1 | 24 | 5,7 | 1 | 0,2 | 109 | 25,8 | 14 | 3,3 | 272 | 64,5 | 2 | 0,5 | 18-19 |
| 20-24 | 555 | 33,8 | 135 | 8,2 | 9 | 0,5 | 333 | 20,3 | 79 | 4,8 | 1074 | 65,5 | 11 | 0,7 | 20-24 |
| 25-29 | 462 | 30,6 | 82 | 5,4 | 22 | 1,5 | 263 | 17,4 | 97 | 6,4 | 1026 | 67,9 | 22 | 1,5 | 25-29 |
| 30-34 | 399 | 30,2 | 85 | 6,4 | 23 | 1,7 | 197 | 14,9 | 96 | 7,3 | 900 | 68,2 | 21 | 1,6 | 30-34 |
| 35-39 | 325 | 30,8 | 47 | 4,5 | 19 | 1,8 | 163 | 15,5 | 96 | 9,1 | 707 | 67,0 | 23 | 2,2 | 35-39 |
| 40-44 | 134 | 28,1 | 16 | 3,4 | 10 | 2,1 | 62 | 13,0 | 48 | 10,1 | 331 | 69,4 | 12 | 2,5 | 40-44 |
| 45+ | 14 | 40,0 | 2 | 5,7 | 0 | 0,0 | 5 | 14,3 | 7 | 20,0 | 19 | 54,3 | 2 | 5,7 | 45+ |
| Teadmata | 0 | 0,0 | 0 | 0,0 | 0 | 0,0 | 0 | 0,0 | 0 | 0,0 | 0 | 0,0 | 0 | 0,0 | Unknown |
| Kokku | 2096 | 31,3 | 396 | 5,9 | 84 | 1,3 | 1184 | 17,7 | 439 | 6,6 | 4499 | 67,3 | 94 | 1,4 | Total |

* Igaaiselt indutseeritud abortid korral vahetult enne rasedust
in case of a legally induced abortion immediately before the pregnancy

Raestumisvastaste vahendite kasutamine naise vanuse järgi, 2011*
*Use of contraceptives by woman's age, 2011**

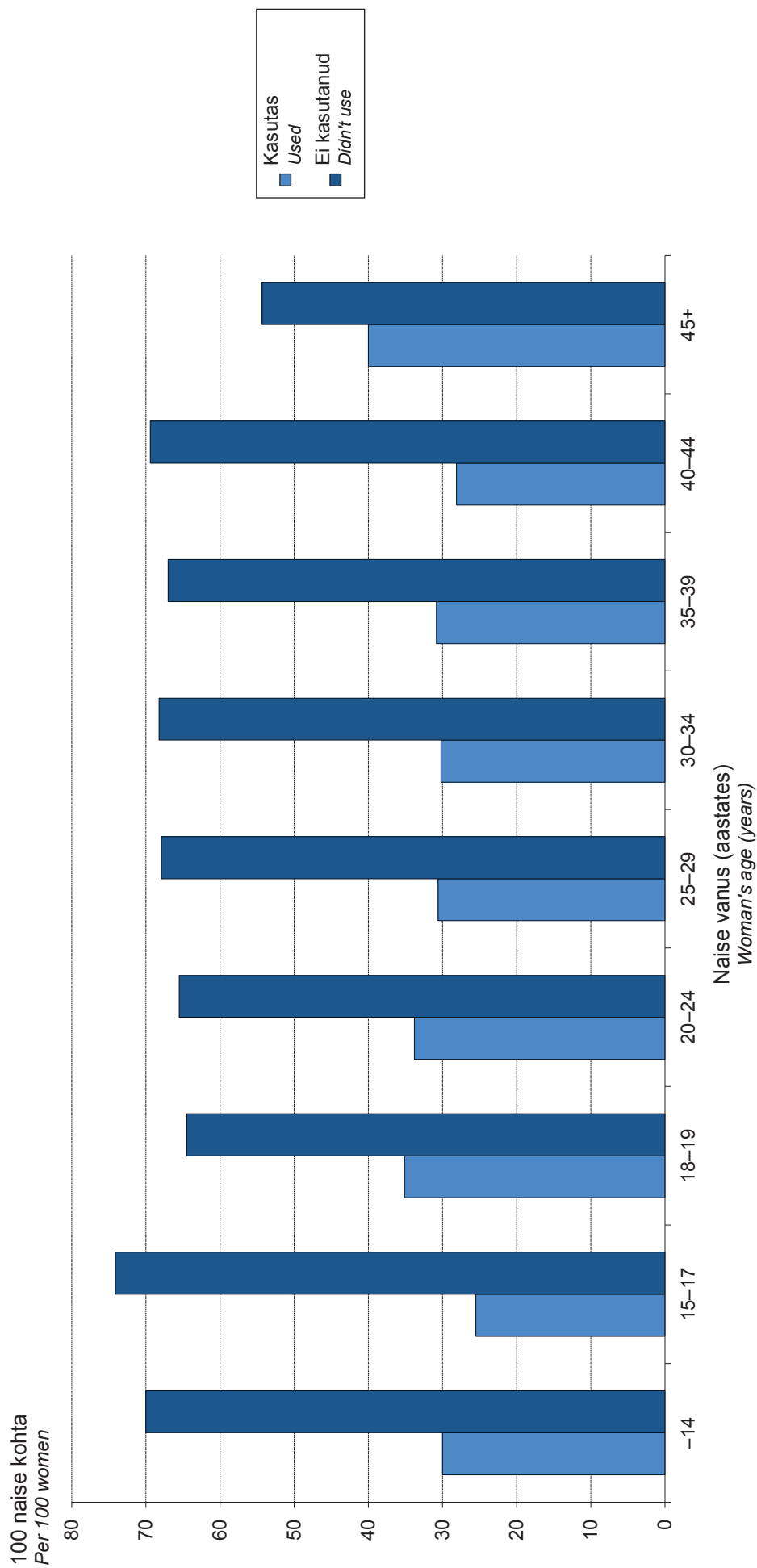

* legaalselt indutseeritud abordi korral vahetult enne rasedust
in case of a legally induced abortion immediately before the pregnancy

Raseduskestus (nädalates) abordi liigi järgi, 1996, 2010, 2011

Gestational age (weeks) by type of abortion, 1996, 2010, 2011

| Raseduskestus (nädalates) | Kõik abordid All abortions | | sh spontaanabordid incl. spontaneous abortions | | sh legaalsed abordid incl. legal abortions | | sh terapeutilised abordid incl. therapeutic abortions | | sh kriminaalsed abordid incl. criminal abortions | | sh muud abordid incl. other abortions | | Gestational age (weeks) |
|---------------------------|-------------------------------|------|---|-----|---|------|--|-----|---|-----|--|-----|-------------------------|
| | Naised Women | % | Naised Women | % | Naised Women | % | Naised Women | % | Naised Women | % | Naised Women | % | |
| 1996. aasta | | | | | | | | | | | | | 1996 |
| -5 | 4816 | 24,7 | 189 | 1,0 | 4493 | 23,1 | 39 | 0,2 | 0 | 0,0 | 95 | 0,5 | -5 |
| 6-7 | 6335 | 32,5 | 596 | 3,1 | 5365 | 27,6 | 146 | 0,8 | 2 | 0,0 | 226 | 1,2 | 6-7 |
| 8-9 | 4893 | 25,1 | 457 | 2,3 | 4139 | 21,3 | 124 | 0,6 | 0 | 0,0 | 173 | 0,9 | 8-9 |
| 10-11 | 2141 | 11,0 | 223 | 1,1 | 1789 | 9,2 | 62 | 0,3 | 1 | 0,0 | 66 | 0,3 | 10-11 |
| 12+ | 1136 | 5,8 | 325 | 1,7 | 501 | 2,6 | 226 | 1,2 | 3 | 0,0 | 81 | 0,4 | 12+ |
| Teadmata | 143 | 0,7 | 94 | 0,5 | 3 | 0,0 | 0 | 0,0 | 0 | 0,0 | 46 | 0,2 | Unknown |
| Keskmine | 7,3 | | 8,9 | | 6,9 | | 11,2 | | 11,7 | | 8,2 | | Average |
| Standardhälve | 2,7 | | 3,9 | | 2,2 | | 5,1 | | 4,7 | | 3,2 | | Standard deviation |
| 2010. aasta | | | | | | | | | | | | | 2010 |
| -5 | 913 | 10,0 | 77 | 0,8 | 617 | 6,8 | 7 | 0,1 | 0 | 0,0 | 212 | 2,3 | -5 |
| 6-7 | 4076 | 44,7 | 226 | 2,5 | 3219 | 35,3 | 19 | 0,2 | 0 | 0,0 | 612 | 6,7 | 6-7 |
| 8-9 | 2796 | 30,7 | 156 | 1,7 | 2247 | 24,7 | 36 | 0,4 | 0 | 0,0 | 357 | 3,9 | 8-9 |
| 10-11 | 935 | 10,3 | 68 | 0,7 | 728 | 8,0 | 27 | 0,3 | 0 | 0,0 | 112 | 1,2 | 10-11 |
| 12+ | 391 | 4,3 | 102 | 1,1 | 0 | 0,0 | 187 | 2,1 | 0 | 0,0 | 102 | 1,1 | 12+ |
| Teadmata | 3 | 0,0 | 3 | 0,0 | 0 | 0,0 | 0 | 0,0 | 0 | 0,0 | 0 | 0,0 | Unknown |
| Keskmine | 7,7 | | 8,7 | | 7,4 | | 14,1 | | 0,0 | | 7,6 | | Average |
| Standardhälve | 2,4 | | 3,9 | | 1,6 | | 4,7 | | 0,0 | | 2,7 | | Standard deviation |
| 2011. aasta | | | | | | | | | | | | | 2011 |
| -5 | 962 | 11,1 | 73 | 0,8 | 687 | 7,9 | 8 | 0,1 | 0 | 0,0 | 194 | 2,2 | -5 |
| 6-7 | 4094 | 47,1 | 204 | 2,3 | 3203 | 36,9 | 18 | 0,2 | 0 | 0,0 | 669 | 7,7 | 6-7 |
| 8-9 | 2509 | 28,9 | 128 | 1,5 | 2000 | 23,0 | 22 | 0,3 | 0 | 0,0 | 359 | 4,1 | 8-9 |
| 10-11 | 752 | 8,7 | 54 | 0,6 | 569 | 6,6 | 25 | 0,3 | 0 | 0,0 | 104 | 1,2 | 10-11 |
| 12+ | 360 | 4,1 | 103 | 1,2 | 0 | 0,0 | 157 | 1,8 | 0 | 0,0 | 100 | 1,2 | 12+ |
| Teadmata | 7 | 0,1 | 4 | 0,0 | 0 | 0,0 | 0 | 0,0 | 0 | 0,0 | 3 | 0,0 | Unknown |
| Keskmine | 7,6 | | 8,9 | | 7,2 | | 14,3 | | 0,0 | | 7,5 | | Average |
| Standardhälve | 2,5 | | 4,2 | | 1,5 | | 4,9 | | 0,0 | | 2,6 | | Standard deviation |

Abordi liik, 1996, 2007–2011

Type of abortion, 1996, 2007–2011

| Liik | 1996 | | 2007 | | 2008 | | 2009 | | 2010 | | 2011 | | Type |
|--------------------------------|--------------|------|--------------|------|--------------|------|--------------|------|--------------|------|--------------|------|---------------------------|
| | Naised Women | % | Naised Women | % | Naised Women | % | Naised Women | % | Naised Women | % | Naised Women | % | |
| Spontaanabort | 1884 | 9,7 | 795 | 7,1 | 736 | 6,9 | 689 | 7,1 | 632 | 6,9 | 566 | 6,5 | Spontaneous abortion |
| Legaalset indutseeritud abort* | 16887 | 86,8 | 8900 | 79,9 | 8420 | 78,6 | 7565 | 77,8 | 7087 | 77,8 | 6689 | 77,0 | Legally induced abortion* |
| sh legaalne | 16290 | 83,7 | 8647 | 77,6 | 8168 | 76,2 | 7316 | 75,3 | 6811 | 74,7 | 6459 | 74,4 | incl. legal |
| terapeutiline | 597 | 3,1 | 253 | 2,3 | 252 | 2,4 | 249 | 2,6 | 276 | 3,0 | 230 | 2,6 | therapeutic |
| Kriminaalne abort | 6 | 0,0 | 0 | 0,0 | 0 | 0,0 | 0 | 0,0 | 0 | 0,0 | 0 | 0,0 | Criminal abortion |
| Muu abort | 687 | 3,5 | 1449 | 13,0 | 1563 | 14,6 | 1466 | 15,1 | 1395 | 15,3 | 1429 | 16,5 | Other abortion |

* ehk meditsiiniline abort
i.e. medical abortion

Abordi meetod, 1996, 2009–2011

Method of abortion, 1996, 2009–2011

| Meetod | 1996 | | 2009 | | 2010 | | 2011 | | Method |
|------------------------------|-------------------------------|---|-------------------------------|---|-------------------------------|---|-------------------------------|---|-------------------------|
| | Kõik abordid All abortions | sh legaalselt indutseeritud legally induced | Kõik abordid All abortions | sh legaalselt indutseeritud legally induced | Kõik abordid All abortions | sh legaalselt indutseeritud legally induced | Kõik abordid All abortions | sh legaalselt indutseeritud legally induced | |
| | Naised Women | % | Naised Women | % | Naised Women | % | Naised Women | % | |
| Vaakumaspiratsioon | 17404 | 89,4 | 16063 | 95,1 | 4234 | 56,0 | 3916 | 55,3 | Vacuum aspiration |
| Küretaaž | 1641 | 8,4 | 656 | 3,9 | 29 | 0,4 | 61 | 0,9 | Curetteage |
| Medikamentoosne indutatsioon | 87 | 0,4 | 72 | 0,4 | 243 | 3,2 | 203 | 2,9 | Using medication |
| Antiprogesteroon | 0 | 0,0 | 0 | 0,0 | 3030 | 40,1 | 2872 | 40,5 | Antiprogesterone |
| Väike keisrilõige | 11 | 0,1 | 10 | 0,1 | 1 | 0,0 | 0 | 0,0 | Small Caesarean section |
| Muu | 321 | 1,6 | 86 | 0,5 | 192 | 2,5 | 35 | 0,5 | Other |

Abordi valutustamine, 1996, 2009–2011

Anaesthesia use during abortion, 1996, 2009–2011

| Valutustamine | 1996 | | | 2009 | | | 2010 | | | 2011 | | | Anaesthesia USE | | | |
|------------------------|---------------|----------------------------------|-----------------------------|---------------|----------------------------------|-----------------------------|---------------|----------------------------------|-----------------------------|---------------|----------------------------------|-----------------------------|-----------------|------|------|------|
| | Kõik abordid | | sh legaalselt indutseeritud | Kõik abordid | | sh legaalselt indutseeritud | Kõik abordid | | sh legaalselt indutseeritud | Kõik abordid | | sh legaalselt indutseeritud | | | | |
| | All abortions | 100 naise kohta Per 100 women | incl. legally induced | All abortions | 100 naise kohta Per 100 women | incl. legally induced | All abortions | 100 naise kohta Per 100 women | incl. legally induced | All abortions | 100 naise kohta Per 100 women | incl. legally induced | | | | |
| Lokaalne valutustamine | 3790 | 19,5 | 3401 | 20,1 | 369 | 3,8 | 300 | 4,0 | 312 | 3,4 | 249 | 3,5 | 430 | 5,0 | 371 | 5,5 |
| Narkoos | 13759 | 70,7 | 11962 | 70,8 | 5369 | 55,2 | 4218 | 55,8 | 5051 | 55,4 | 3956 | 55,8 | 4314 | 49,7 | 3361 | 50,2 |
| Muu | 3328 | 17,1 | 2908 | 17,2 | 3037 | 31,2 | 2371 | 31,3 | 3201 | 35,1 | 2470 | 34,9 | 3769 | 43,4 | 2835 | 42,4 |

Abordi tüsistused, 1996, 2009–2011*

Complications of abortion, 1996, 2009–2011*

| Tüsistused | 1996 | | | 2009 | | | 2010 | | | 2011 | | | Complications | | | | |
|---------------------|---------------|----------------------------------|-----------------------------|---------------|----------------------------------|-----------------------------|---------------|----------------------------------|-----------------------------|---------------|----------------------------------|-----------------------------|---------------|------|------|------|--------------------------|
| | Kõik abordid | | sh legaalselt indutseeritud | Kõik abordid | | sh legaalselt indutseeritud | Kõik abordid | | sh legaalselt indutseeritud | Kõik abordid | | sh legaalselt indutseeritud | | | | | |
| | All abortions | 100 naise kohta Per 100 women | incl. legally induced | All abortions | 100 naise kohta Per 100 women | incl. legally induced | All abortions | 100 naise kohta Per 100 women | incl. legally induced | All abortions | 100 naise kohta Per 100 women | incl. legally induced | | | | | |
| Ei esinenud | 19291 | 99,1 | 16796 | 99,5 | 9600 | 98,8 | 7506 | 99,2 | 8973 | 98,5 | 7012 | 98,9 | 8582 | 98,8 | 6635 | 99,2 | Didn't occur |
| Esinesh verejooks | 173 | 0,9 | 91 | 0,5 | 120 | 1,2 | 59 | 0,8 | 141 | 1,5 | 75 | 1,1 | 102 | 1,2 | 54 | 0,8 | Occurred, incl. bleeding |
| emaka perforatsioon | 34 | 0,2 | 18 | 0,1 | 41 | 0,4 | 24 | 0,3 | 60 | 0,7 | 36 | 0,5 | 49 | 0,6 | 29 | 0,4 | perforation of uterus |
| retensioon | 6 | 0,0 | 5 | 0,0 | 3 | 0,0 | 3 | 0,0 | 1 | 0,0 | 1 | 0,0 | 1 | 0,0 | 1 | 0,0 | retention |
| hematomseetra | 54 | 0,3 | 28 | 0,2 | 54 | 0,6 | 21 | 0,3 | 52 | 0,6 | 23 | 0,3 | 39 | 0,4 | 21 | 0,3 | hematometra |
| emakakaela vigastus | 38 | 0,2 | 28 | 0,2 | 7 | 0,1 | 7 | 0,1 | 12 | 0,1 | 10 | 0,1 | 2 | 0,0 | 2 | 0,0 | injury of cervix |
| muu | 10 | 0,1 | 8 | 0,0 | 2 | 0,0 | 0 | 0,0 | 0 | 0,0 | 0 | 0,0 | 1 | 0,0 | 1 | 0,0 | other |
| Teadmata | 41 | 0,2 | 10 | 0,1 | 14 | 0,1 | 5 | 0,1 | 18 | 0,2 | 6 | 0,1 | 14 | 0,2 | 2 | 0,0 | Unknown |
| | 0 | 0 | 0 | 0 | 0 | 0,0 | 0 | 0,0 | 0 | 0,0 | 0 | 0,0 | 0 | 0,0 | 0 | 0,0 | |

* 24 tunni jooksul
within 24 hours

Raseduste lõppemine, 1996, 2007–2011

Pregnancy outcomes, 1996, 2007–2011

| Raseduste lõppemine | 1996 | | 2007 | | 2008 | | 2009 | | 2010 | | 2011 | | Pregnancy outcomes |
|--------------------------------------|------------------------------------|------------|------------------------------------|------------|------------------------------------|------------|------------------------------------|------------|------------------------------------|------------|------------------------------------|------------|-------------------------------|
| | Rasedu- sed Pregnan- cies | % | Rasedu- sed Pregnan- cies | % | Rasedu- sed Pregnan- cies | % | Rasedu- sed Pregnan- cies | % | Rasedu- sed Pregnan- cies | % | Rasedu- sed Pregnan- cies | % | |
| Elussünd | 13124 | 40,1 | 15798 | 58,5 | 16045 | 59,8 | 15792 | 61,7 | 15923 | 63,4 | 14880 | 63,0 | Live birth |
| Surnultsünd | 104 | 0,3 | 66 | 0,2 | 64 | 0,2 | 80 | 0,3 | 68 | 0,3 | 60 | 0,3 | Stillbirth |
| Spontaanabort | 1884 | 5,8 | 795 | 2,9 | 736 | 2,7 | 689 | 2,7 | 632 | 2,5 | 566 | 2,4 | Spontaneous abortion |
| Legaalselt indu- tseeritud abort* | 16887 | 51,7 | 8900 | 33,0 | 8420 | 31,4 | 7565 | 29,6 | 7087 | 28,2 | 6689 | 28,3 | Legally induced abortion*, |
| sh legaalne | 16290 | 49,8 | 8647 | 32,0 | 8168 | 30,4 | 7316 | 28,6 | 6811 | 27,1 | 6459 | 27,3 | incl. legal |
| terapeutiline | 597 | 1,8 | 253 | 0,9 | 252 | 0,9 | 249 | 1,0 | 276 | 1,1 | 230 | 1,0 | therapeutic |
| Kriminaalne abort | 6 | 0,0 | 0 | 0,0 | 0 | 0,0 | 0 | 0,0 | 0 | 0,0 | 0 | 0,0 | Criminal abortion |
| Muu abort | 687 | 2,1 | 1449 | 5,4 | 1563 | 5,8 | 1466 | 5,7 | 1395 | 5,6 | 1429 | 6,0 | Other abortion |
| Kokku | 32692 | 100 | 27008 | 100 | 26828 | 100 | 25592 | 100 | 25105 | 100 | 23624 | 100 | Total |

* ehk meditsiiniline abort
i.e. medical abortion

Raseduste lõppemine, 2011 Pregnancy outcomes, 2011

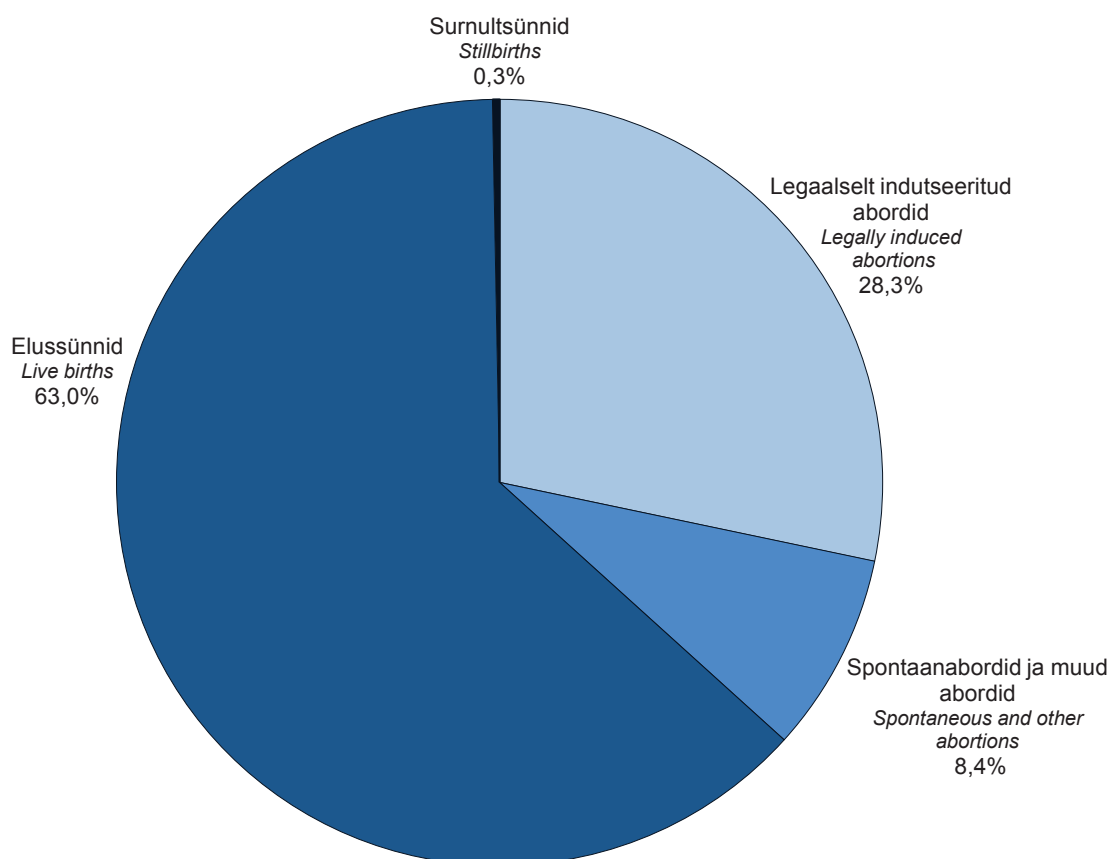

LISAD
ANNEXES

Kaart täidetakse nii elusalt kui surnult sündinud lapse kohta (kehtis 1992-1993. aastani)

| | | |
|--|---|---|
| Haigla | 1. Haigla | 2. Haigusloo number |
| Vanemate isikuandmed | 3. Ema isikukood/sünniaeg * saj aasta kuu päev jrk.nr. | 4. Isa isikukood/sünniaeg * saj aasta kuu päev jrk.nr. |
| | 5. Ema (trükitähtedega) Eesnimi _____ Nimi _____ | 6. Isa (trükitähtedega) Eesnimi _____ Nimi _____ |
| | 7. Ema elukoht (trükitähtedega) * vald/alev/linn _____ maakond _____ riik _____ | 8. Isa elukoht (trükitähtedega) * vald/alev/linn _____ maakond _____ riik _____ |
| | 9. Ema rahvus (trükitähtedega) * | 10. Isa rahvus (trükitähtedega) * |
| | 11. Ema haridus <input type="checkbox"/> 1 alg ja vähem <input type="checkbox"/> 2 põhi <input type="checkbox"/> 3 kesk <input type="checkbox"/> 4 kesk-eri <input type="checkbox"/> 5 kõrgem | 12. Isa haridus <input type="checkbox"/> 1 alg ja vähem <input type="checkbox"/> 2 põhi <input type="checkbox"/> 3 kesk <input type="checkbox"/> 4 kesk-eri <input type="checkbox"/> 5 kõrgem |
| | 13. Ema amet (trükitähtedega) * | 14. Isa amet (trükitähtedega) * |
| 15. Ema perekonnaseis <input type="checkbox"/> 1 registreeritud abielus : aasta kuu päev sõlmimise aeg <input type="checkbox"/> 2 vabaabielus algus aasta kuu <input type="checkbox"/> 3 vallaline <input type="checkbox"/> 4 lahutatud <input type="checkbox"/> 5 lesk | | |
| Varasemad rasedused ja sünnitused | 16. Varasemad rasedused * neist: spont. aborte kokku _____ | 17. Viimase aborti kuupäev ja liik aasta kuu päev spont. abort <input type="checkbox"/> 1 tehis- abort <input type="checkbox"/> 2 med. näidust <input type="checkbox"/> 3 |
| | 18. Varasemad sünnitused * neist: surnud laste arv kokku _____ | 19. Eelmise sünnituse kuupäev aasta kuu päev |
| Käesoleva raseduse kulg | 20. Külastused raseduse ajal * neist: akuš.-günekol. juurde kokku _____ | 21. Esimene naistenõuandla külastuse kuupäev aasta kuu päev |
| | 22. Suitsetamine raseduse ajal <input type="checkbox"/> 1 ei suitsetanud <input type="checkbox"/> 2 lõpetas suitsetamise raseduse 1. trimestril <input type="checkbox"/> 3 suitsetas <input type="checkbox"/> 9 andmed puuduvad | |
| | 23. Viimase menstruatsiooni algus aasta kuu päev | 24. Sünnitushetkel raseduse suurus * nädalad _____ päevad _____ |
| | 25. Rasedusega kaasnevad riskitegurid ja toimingud * <input type="checkbox"/> 1 varasem keisrilõige <input type="checkbox"/> 2 insuliindiabeet <input type="checkbox"/> 3 emakakaela õmblus <input type="checkbox"/> 4 koorioni- biopsia <input type="checkbox"/> 5 lootevete uuring enne 25. näd. <input type="checkbox"/> 6 ultraheliuuring enne 21. näd. <input type="checkbox"/> 7 in vitro viljastamine * <input type="checkbox"/> 8 aneemia | |
| | 26. Haiglaravi <input type="checkbox"/> 1 vere- jooks <input type="checkbox"/> 2 kõrgeenenud vererõhk <input type="checkbox"/> 3 ähvardav enneaegne sünnitus <input type="checkbox"/> 4 neeru- haigus <input type="checkbox"/> 5 südame- haigus <input type="checkbox"/> 6 ähvardav raseduse katkemine <input type="checkbox"/> 7 muu põhjus | |

| | | | | |
|--|--|---|---|---|
| Sünnitus | 27. Rasedus- ja sünnituspuhused diagnoosid * | | | |
| | <input type="checkbox"/> 1 platsenta eesasetus | <input type="checkbox"/> 2 platsenta enne-aegne irdumine | <input type="checkbox"/> 3 eklampsia | <input type="checkbox"/> 4 asfüksia (pH/KTG) |
| | <input type="checkbox"/> 5 tuharseis | <input type="checkbox"/> 6 gestoos | <input type="checkbox"/> 7 loote seisud | |
| | 28. Sünnitamisviis * | | | |
| | <input type="checkbox"/> 1 loomulikult teel | <input type="checkbox"/> 2 tangid | <input type="checkbox"/> 3 vaakum | <input type="checkbox"/> 4 plaaniline keisrilõige |
| Sünnituse valutustamine * | <input type="checkbox"/> 1 epiduraal- anesteesia | | | |
| | <input type="checkbox"/> 2 paratservikaal- anesteesia | <input type="checkbox"/> 3 pudendaal | <input type="checkbox"/> 4 naerugaas | <input type="checkbox"/> 5 muu |
| 30. Muud toimingud sünnitusel * | <input type="checkbox"/> 1 indutsee- rimine | <input type="checkbox"/> 2 loote põie avamine | <input type="checkbox"/> 3 oksü- totsiin | <input type="checkbox"/> 4 prosta- glandiin |
| | <input type="checkbox"/> 7 emakaõõne abrasioon | <input type="checkbox"/> 8 loote elektrooniline jälgimine | <input type="checkbox"/> 9 loote- vere pH * | <input type="checkbox"/> 5 episio-, perineotoomia |
| 31. Sünnituse kestus | | tund min | 32. Peresünnitus | |
| | | | <input type="checkbox"/> 1 jah <input type="checkbox"/> 2 ei | |
| Laps sündides | 33. Lapse isikukood/sünniaeg * | | 34. Sugu | |
| | saj aasta kuu päev jrk.nr. | | tund min | |
| | | | <input type="checkbox"/> 1 poiss <input type="checkbox"/> 2 tüdruk <input type="checkbox"/> 3 ebakindel | |
| | 35. Loodete arv | | 36. Mitmikute puhul järjekorra täht | |
| | <input type="checkbox"/> 1 loode | <input type="checkbox"/> 2 kaks loodet | <input type="checkbox"/> 3 kolm või enam loodet | <input type="checkbox"/> A <input type="checkbox"/> B <input type="checkbox"/> C <input type="checkbox"/> D |
| 37. Laps sündis * | | | | |
| <input type="checkbox"/> 1 elusalt | <input type="checkbox"/> 2 antenataalne loote surm | <input type="checkbox"/> 3 intranataalne loote surm | <input type="checkbox"/> 4 surnult, aeg täpsustamata | |
| 38. Sünnikaal, g | 39. Pikkus, cm * | 40. 1 minuti Apgar | 41. Nabaveenivere pH ** | |
| 42. Lapse sünnikoht | | | | |
| <input type="checkbox"/> 1 haiglas | <input type="checkbox"/> 2 teel haiglasse | <input type="checkbox"/> 3 haiglast väljaspool, etteplaneeritult | <input type="checkbox"/> 4 haiglast väljaspool, planeeri- matult või andmed puuduvad | |
| Laps 7 päeva vanusena (või noorem kui läheb varem koju või sureb) | 43. Lapse diagnoosid * | | | |
| | <input type="checkbox"/> 1 sepsis | <input type="checkbox"/> 2 krambid | <input type="checkbox"/> 3 RH-immuni- satsioon | <input type="checkbox"/> 4 respirat. distress- sündroom |
| | <input type="checkbox"/> 5 väärareng | <input type="checkbox"/> 6 sünni- trauma | <input type="checkbox"/> 7 muu | |
| | 44. Toimingud * | | | |
| | <input type="checkbox"/> 1 ravi jälgimis- osakonnas | <input type="checkbox"/> 2 ravi intensiiv- osakonnas | <input type="checkbox"/> 3 ravi teises haiglas | <input type="checkbox"/> 4 respiraatori kasutamine |
| <input type="checkbox"/> 5 elustamine | <input type="checkbox"/> 6 vere- vahetus | <input type="checkbox"/> 7 ultraviolet- kiiritusravi | <input type="checkbox"/> 8 antibiootikumi- ravi | |
| 45. Ema haiglasse tuleku päev * | | 46. Ema haiglast väljakirjutamise päev * | | |
| aasta kuu päev | | aasta kuu päev | | |
| 47. Laps | | | | |
| <input type="checkbox"/> 1 endiselt sünnitus- järgses osakonnas | <input type="checkbox"/> 2 ravi mujal koju viidud | <input type="checkbox"/> 3 ravi osakonnas | <input type="checkbox"/> 4 ravi teises haiglas | |
| | | aasta kuu päev | tund min | |
| <input type="checkbox"/> 5 surnud, kuupäev ja kellaaeg | | | | |
| 48. Surmapõhjus ja kaasuvad haigused * | | | | |
| Põhihaigus | kood | diagnoos (trükitähtedega) | | |
| Kaasuv haigus | | | | |
| Kaasuv haigus | | | | |
| Kaasuv haigus | | | | |

* vt. täitmise juhendit

** Nabaveenivere pH määramine

| | |
|-------------------|--------|
| rasked asfüksia | 700 pH |
| keskmine asfüksia | 710 pH |
| kerge asfüksia | 720 pH |
| normi korral | 730 pH |



SÜNNIKAART

Kaart täidetakse nii elusalt kui surnult sündinud lapse kohta

| | | |
|---|---|---|
| Haigla | 1. Haigla | 2. Haigusloo number |
| Vanemate isikuandmed | 3. Ema isikukood/sünniaeg * saj aasta kuu päev jrk nr | 4. Isa isikukood/sünniaeg * saj aasta kuu päev jrk nr |
| | 5. Ema (trükitähtedega) Perekonnanimi _____ Eesnimi _____ | 6. Isa (trükitähtedega) Perekonnanimi _____ Eesnimi _____ |
| | 7. Ema elukoht (trükitähtedega) * vald/alev/linn _____ maakond _____ riik _____ tn/küla _____ maja _____ krt _____ | 8. Isa elukoht (trükitähtedega) * vald/alev/linn _____ maakond _____ riik _____ tn/küla _____ maja _____ krt _____ |
| | 9. Ema rahvus (trükitähtedega) * | 10. Isa rahvus (trükitähtedega) * |
| | 11. Ema haridus 1 alg- või vähem klasside arv 2 põhi- 3 kesk- 4 keskeri- 5 rakenduskõrg- 6 ülikooliharidus | 12. Isa haridus 1 alg- või vähem klasside arv 2 põhi- 3 kesk- 4 keskeri- 5 rakenduskõrg- 6 ülikooliharidus |
| | 13. Ema tavategevusala 1 töötav 2 töötu 3 ajateenija 4 kinnipeetav 5 (üli)õpilane 6 pensionär 7 töövõimetu 8 kodune | 14. Isa tavategevusala 1 töötav 2 töötu 3 ajateenija 4 kinnipeetav 5 (üli)õpilane 6 pensionär 7 töövõimetu 8 kodune |
| 15. Ema perekonnaseis 1 registreeritud abielus : päev kuu aasta sõlmimise aeg 2 vabaabielus : kuu aasta algus 3 vallaline 4 lahutatud 5 lesk | | |
| Varasemad rasedused ja sünnitused | 16. Varasemate raseduste arv Neist lõppesid: spont.abordiga elussünniga surnultsünniga tehisabordiga med.näidustatud abordiga | 17. Eelmise sünnituse kuupäev päev kuu aasta Sünnitus lõppes 1 elussünniga 2 surnultsünniga |
| | 19. Mitu sünnitatud last on elus? | 18. Eelmise aborti kuupäev ja liik päev kuu aasta spont. 1 abort tehis- 2 abort med. näi- 3 dust |
| Käesoleva raseduse kulg | 20. Külüstused raseduse ajal * neist: kokku naistearsti juurde | 21. Esimene naistenõuandla külüstuse kuupäev päev kuu aasta |
| | 22. Suitsetamine raseduse ajal lõpetas suitsetamise 1 ei suitsetanud 2 raseduse 1. trimestril 3 suitsetas 4 andmed puuduvad | |
| | 23. Viimase menstruatsiooni algus päev kuu aasta | 24. Sünnitushetkel raseduse suurus * nädalad päevad |
| | 25. Rasedusega kaasnevad riskitegurid ja toimingud * 1 varasem keisrilõige 2 insuliindiaabeet 3 emakakaela õmblius 4 koorioni-biopsia 5 lootevete uuring enne 25. näd. 6 ultrahelidiagnostika enne 21. näd. 7 in vitro viljastamine * 8 aneemia | |
| | 26. Haiglaravi vere- 1 jooks 2 kõrgenenud vererõhk 3 ähvardav enneaegne sünnitus 4 neeru- haigus 5 südame- haigus 6 ähvardav raseduse katkemine 7 muu põhjus | |

| | | | | |
|---|--|---|---|--|
| Sünnitus | 27. Rasedus- ja sünnituspuhused diagnoosid * | | | |
| | <input type="checkbox"/> 1 platsenta eesasetus | <input type="checkbox"/> 2 platsenta enne-aegne irdumine | <input type="checkbox"/> 3 eklampsia | <input type="checkbox"/> 4 asfüksia (pH/KTG) |
| | <input type="checkbox"/> 5 tuharseis | <input type="checkbox"/> 6 gestoos | <input type="checkbox"/> 7 muud atüüpilised loote seisud | |
| | 28. Sünnitamisviis | | | |
| | <input type="checkbox"/> 1 loomulikult teel | <input type="checkbox"/> 2 tangid | <input type="checkbox"/> 3 vaakum | <input type="checkbox"/> 4 plaaniline keisrilõige <input type="checkbox"/> 5 muu keisrilõige |
| 29. Sünnituse valutustamine * | | | | |
| <input type="checkbox"/> 1 epiduraal- anesteesia | <input type="checkbox"/> 2 paratservikaal- anesteesia | <input type="checkbox"/> 3 pudendaal | <input type="checkbox"/> 4 naerugaas <input type="checkbox"/> 5 muu | |
| 30. Muud toimingud sünnitusel * | | | | |
| <input type="checkbox"/> 1 indutsee- 1rimine | <input type="checkbox"/> 2 loote põie avamine | <input type="checkbox"/> 3 oksü- tootsiin | <input type="checkbox"/> 4 prosta- glandiin | |
| <input type="checkbox"/> 5 episio- perineotoomia | <input type="checkbox"/> 6 platsenta manuaalne eemaldamine | <input type="checkbox"/> 7 emakaõõne abrasioon | <input type="checkbox"/> 8 loote elektrooniline jälgimine | |
| <input type="checkbox"/> 9 vere pH * | <input type="checkbox"/> 10 ema ületoodud teisest haiglast | | | |
| 31. Sünnituse kestus | | tund | min | |
| | | | | |
| 32. Peresünnitus | | <input type="checkbox"/> 1 jah | <input type="checkbox"/> 2 ei | |
| Laps sündides | 33. Lapse isikukood/sünniaeg * | | | 34. Sugu |
| | saj | aasta | kuu päev | jrk.nr. |
| | | | | tund min |
| | <input type="checkbox"/> 1 poiss | <input type="checkbox"/> 2 tüdruk | <input type="checkbox"/> 3 ebakindel | |
| | 35. Loodete arv | | 36. Mitmikute puhul järjekorra täht | |
| | <input type="checkbox"/> 1 üks loode | <input type="checkbox"/> 2 kaks loodet | <input type="checkbox"/> 3 kolm või enam loodet | <input type="checkbox"/> A <input type="checkbox"/> B <input type="checkbox"/> C <input type="checkbox"/> D |
| 37. Laps sündis * | | | | |
| <input type="checkbox"/> 1 elusalt | <input type="checkbox"/> 2 antenataalne loote surm | <input type="checkbox"/> 3 intranataalne loote surm | <input type="checkbox"/> 4 surnult, aeg täpsustamata | |
| 38. Sünnikaal, g | 39. Pikkus, cm * | 40. 1 minuti Apgar | 41. Nabaveenivere pH ** | |
| | | | | |
| 42. Lapse sünnikoht | | | | |
| <input type="checkbox"/> 1 haiglas | <input type="checkbox"/> 2 teel haiglasse | <input type="checkbox"/> 3 haiglast väljaspool, etteplaneeritult | <input type="checkbox"/> 4 haiglast väljaspool, planeeri- matult või andmed puuduvad | |
| Laps 7 päeva vanusena (või noorem kui läheb varem koju või sureb) | 43. Lapse diagnoosid * | | | |
| | <input type="checkbox"/> 1 sepsis | <input type="checkbox"/> 2 krambid | <input type="checkbox"/> 3 RH-immuni- satsioon | <input type="checkbox"/> 4 respirat. dispress- sündroom |
| | <input type="checkbox"/> 5 vaarareng | <input type="checkbox"/> 6 sünni- trauma | <input type="checkbox"/> 7 muu | |
| | 44. Toimingud * | | | |
| | <input type="checkbox"/> 1 ravi jälgimis- osakonnas | <input type="checkbox"/> 2 ravi intensiiv- osakonnas | <input type="checkbox"/> 3 ravi teisest haiglast | <input type="checkbox"/> 4 respiraatori kasutamine |
| | <input type="checkbox"/> 5 elustamine | <input type="checkbox"/> 6 vere- vahetus | <input type="checkbox"/> 7 ultraviolet- kiiritusravi | <input type="checkbox"/> 8 antibiootikumi- ravi |
| 45. Ema haiglasse tuleku päev * | | 46. Ema haiglast väljakirjutamise päev * | | |
| päev | kuu | aasta | päev | |
| | | | | |
| 47. Laps | | | | |
| <input type="checkbox"/> 1 endiselt sünnitus- järgses osakonnas | <input type="checkbox"/> 2 ravi mujal koju viidud | <input type="checkbox"/> 3 ravi osakonnas | <input type="checkbox"/> 4 ravi teisest haiglast | |
| | päev | kuu | aasta | |
| | | tund | min | |
| <input type="checkbox"/> 5 surnud, kuupäev ja kellaeg | | | | |
| 48. Surmapõhjus | | | kood | |
| a. Peamine lapse (loote) haigus või seisund, mis viis surmale | a. | | | |
| b. Teised lapse (loote) haigused või seisundid, mis viisid surmale | b. | | | |
| c. Peamine emapoolne haigus või seisund, mis tingis lapse (loote) surma | c. | | | |
| d. Teised emapoolsed haigused või seisundid, mis tingisid lapse (loote) surma | d. | | | |
| e. Muud kaasnevad seisundid | e. | | | |

* vt. täitmise juhendit

** Nabaveenivere pH määramine

| | |
|-------------------|--------|
| raske asfüksia | 700 pH |
| keskmine asfüksia | 710 pH |
| kerge asfüksia | 720 pH |
| normi korral | 730 pH |

SÜNNIKAART

Kaart täidetakse nii elusalt kui surnult sündinud lapse kohta

(kehtib alates 1998. aastast)

| | | | | | | |
|---|--|--|--|--|--|--|
| Haigla | 1. Haigla | | 2. Sünnitusloo number | | | |
| | Vanemate isikuandmed | 3. Ema isikukood/sünniaeg saj aasta kuu päev jrk nr | | 4. Isa isikukood/sünniaeg saj aasta kuu päev jrk nr | | |
| | | 5. Ema (trükitähtedega) Perekonnanimi _____ Eesnimi _____ | | 6. Isa (trükitähtedega) Perekonnanimi _____ Eesnimi _____ | | |
| | | 7. Ema elukoht (trükitähtedega) vald/alev/linn _____ maakond _____ riik _____ tn/küla _____ maja _____ krt _____ | | 8. Isa elukoht (trükitähtedega) vald/alev/linn _____ maakond _____ riik _____ tn/küla _____ maja _____ krt _____ | | |
| | | 9. Ema rahvus (trükitähtedega) | | 10. Isa rahvus (trükitähtedega) | | |
| | | 11. Ema haridus klasside arv <input type="checkbox"/> 1 alg- või vähem <input type="checkbox"/> 2 põhi- <input type="checkbox"/> 3 kesk- <input type="checkbox"/> 4 keskeri- <input type="checkbox"/> 5 rakendus- <input type="checkbox"/> 6 kõrgharidus <input type="checkbox"/> 7 ülikooliharidus | | 12. Isa haridus klasside arv <input type="checkbox"/> 1 alg- või vähem <input type="checkbox"/> 2 põhi- <input type="checkbox"/> 3 kesk- <input type="checkbox"/> 4 keskeri- <input type="checkbox"/> 5 rakendus- <input type="checkbox"/> 6 kõrgharidus <input type="checkbox"/> 7 ülikooliharidus | | |
| | | 13. Ema tavategevusala <input type="checkbox"/> 1 töötav <input type="checkbox"/> 2 töötü <input type="checkbox"/> 3 ajateenija <input type="checkbox"/> 4 kinnipeetav <input type="checkbox"/> 5 (üli)õpilane <input type="checkbox"/> 6 pensionär <input type="checkbox"/> 7 töövõimetu <input type="checkbox"/> 8 kodune | | 14. Isa tavategevusala <input type="checkbox"/> 1 töötav <input type="checkbox"/> 2 töötü <input type="checkbox"/> 3 ajateenija <input type="checkbox"/> 4 kinnipeetav <input type="checkbox"/> 5 (üli)õpilane <input type="checkbox"/> 6 pensionär <input type="checkbox"/> 7 töövõimetu <input type="checkbox"/> 8 kodune | | |
| | | 15. Ema perekonnaseis <input type="checkbox"/> 1 registreeritud abielus: päev kuu aasta sõlmimise aeg _____ <input type="checkbox"/> 2 vabaabielus: kuu aasta algus _____ <input type="checkbox"/> 3 vallaline <input type="checkbox"/> 4 lahutatud <input type="checkbox"/> 5 lesk | | | | |
| | | Varasemad rasedused ja sünnitused | 16. Varasemate sünnituste arv _____ (kui ei tea, märkida 99) Neist lõppesid: elussünniga _____ surnultsünniga _____ | | 17. Varasemate abortilõppega raseduste arv _____ (kui ei tea, märkida 99) Neist lõppesid: spontaan- <input type="checkbox"/> aboriga <input type="checkbox"/> terapeutilise <input type="checkbox"/> aboriga <input type="checkbox"/> legaalse <input type="checkbox"/> aboriga <input type="checkbox"/> emakavälise <input type="checkbox"/> rasedusega <input type="checkbox"/> muu <input type="checkbox"/> aboriga <input type="checkbox"/> | |
| | | | 18. Eelmise sünnituse kuupäev päev kuu aasta _____ Sünnitus <input type="checkbox"/> 1 elussünniga <input type="checkbox"/> 2 surnultsünniga lõppes | | 19. Mitu sünnitatud last on elus? (kui ei tea, märkida 99) _____ | |
| 20. Mitu elusalt sündinud last on surnud 1. elunädalal? (kui ei tea, märkida 99) _____ | | | | | | |
| Käesolev raseduse kulg | 21. Rasedusaegne jälgimine külastuste arv (kui ei tea, märkida 99) <input type="checkbox"/> naistearst <input type="checkbox"/> perearst <input type="checkbox"/> ämmaemand | | 22. Raseduskestus 1. külastusel _____ täisnädalat | | | |
| | 23. Suitsetamine raseduse ajal <input type="checkbox"/> 1 ei suitsetanud <input type="checkbox"/> 2 raseduse 1. trimestril <input type="checkbox"/> 3 suitsetas <input type="checkbox"/> 4 andmed puuduvad lõpetas suitsetamise | | | | | |
| | 24. Rasedusaegsed toimingud ultraheliuuring <input type="checkbox"/> 1 enne 21. nädalat <input type="checkbox"/> 2 enne 21. nädalat <input type="checkbox"/> 3 koorionibiopsia <input type="checkbox"/> 4 õmblus <input type="checkbox"/> 5 KTG lootevee uuring <input type="checkbox"/> emakakaela | | | | | |
| | 25. Rasedusaegsed riskitegurid ja tüsistused <input type="checkbox"/> 1 varasem keisrilõige <input type="checkbox"/> 2 in vitro viljastamine <input type="checkbox"/> 3 ähvardav raseduse katkemine <input type="checkbox"/> 4 ähvardav enneaegne sünnitus <input type="checkbox"/> 5 südamehaigus (v.a. hüpertoonia) <input type="checkbox"/> 6 hüpertooniatõbi <input type="checkbox"/> 7 neeruhaigus <input type="checkbox"/> 8 suhkurtõbi (v.a. rasedusaegne) <input type="checkbox"/> 9 aneemia <input type="checkbox"/> 10 preeklampsia <input type="checkbox"/> 11 eklampsia <input type="checkbox"/> 12 rasedusaegne suhkurtõbi | | | | | |

| | | | | |
|---|---|--|--|---|
| Sünnitus | 26. Raseduskestus sünnitushetkel nädalat päeva | | | |
| | 27. Sünnituspuhused ja -järgsed diagnoosid | | | |
| | <input type="checkbox"/> 1 platsenta eesasetus | <input type="checkbox"/> 2 platsenta enneaegne irdumine | <input type="checkbox"/> 3 asfüksia | <input type="checkbox"/> 4 verekaotus (üle 1000 ml) |
| | <input type="checkbox"/> 5 lahkliha ruptuur (III, IV) | <input type="checkbox"/> 6 emaka ruptuur | <input type="checkbox"/> 7 funktsionaalselt kitsas vaagen | <input type="checkbox"/> 8 vaagna otsseis |
| | <input type="checkbox"/> 9 muu atüüpiline loote seis | <input type="checkbox"/> 10 sepsis | <input type="checkbox"/> 11 hüster-ektoomia | |
| | 28. Sünnitamiskiis | | | |
| <input type="checkbox"/> 1 loomulikult teel | <input type="checkbox"/> 2 tangsünnitus | <input type="checkbox"/> 3 ekstraktsioon | <input type="checkbox"/> 4 keisrilõige | |
| <input type="checkbox"/> 5 keisrilõige | <input type="checkbox"/> 6 keisrilõige | <input type="checkbox"/> 7 keisrilõige | <input type="checkbox"/> 8 keisrilõige | |
| 29. Sünnituse valutustamine | | | | |
| <input type="checkbox"/> 1 narkoos | <input type="checkbox"/> 2 epiduraal/spinaalanesteesia | <input type="checkbox"/> 3 pudendaal | <input type="checkbox"/> 4 muu | |
| 30. Muud toimingud sünnitusel | | | | |
| <input type="checkbox"/> 1 indutseerimine | <input type="checkbox"/> 2 lootepeie avamine | <input type="checkbox"/> 3 stimulatsioon (medikamentoosne) | <input type="checkbox"/> 4 episio-perineotomia | |
| <input type="checkbox"/> 5 platsenta manuaalne eemaldamine, revisioon | <input type="checkbox"/> 6 emakaõõne abrasioon | <input type="checkbox"/> 7 loote elektrooniline jälgimine | <input type="checkbox"/> 8 lootevere pH | |
| 31. Sünnituse kestus tund min | | 32. Väljutusperioodi kestus min | | |
| | | | | |
| 33. Peresünnitus | | | <input type="checkbox"/> 1 jah <input type="checkbox"/> 2 ei | |
| Laps sündides | 34. Lapse isikukood/sünniaeg | | | 35. Sugu |
| | saj | aasta | kuu | päev |
| | jr | nr | tund | min |
| | | | <input type="checkbox"/> 1 poiss | <input type="checkbox"/> 2 tüdruk |
| | <input type="checkbox"/> 3 ebakindel | 36. Sündinud laste arv | | |
| | <input type="checkbox"/> 1 üks | <input type="checkbox"/> 2 kaks | <input type="checkbox"/> 3 kolm ja enam | 37. Mitmikute puhul järjekorra täht |
| <input type="checkbox"/> A | <input type="checkbox"/> B | <input type="checkbox"/> C | <input type="checkbox"/> D | |
| 38. Laps sündis | | | | |
| <input type="checkbox"/> 1 elusalt | <input type="checkbox"/> 2 antenataalselt | <input type="checkbox"/> 3 intranataalselt | <input type="checkbox"/> 4 täpsustamata | |
| 39. Sünnikaal, g | 40. Pikkus, cm | 41. 1 minuti Apgar | 42. 5 minuti Apgar | 43. Nabaveenivere pH |
| | | | | |
| 44. Lapse sünnikoht | | | | |
| <input type="checkbox"/> 1 haiglas | <input type="checkbox"/> 2 teel haiglasse | <input type="checkbox"/> 3 planeeritult | <input type="checkbox"/> 4 planeerimatult | <input type="checkbox"/> 5 puuduvad |
| Laps 7 päeva vanusena (või noorem, kui läheb varem koju või sureb) | 45. Lapse diagnoosid | | | |
| | <input type="checkbox"/> 1 nakkus | <input type="checkbox"/> 2 krambid | <input type="checkbox"/> 3 RH-immuniseerimine | <input type="checkbox"/> 4 vastsündinute respiratoorne distress |
| | <input type="checkbox"/> 5 väärearend | <input type="checkbox"/> 6 sünnitrauma | <input type="checkbox"/> 7 muu | |
| | 46. Toimingud | | | |
| | <input type="checkbox"/> 1 elustamine | <input type="checkbox"/> 2 vere vahetus | <input type="checkbox"/> 3 ravi vastsündinute osakonnas | <input type="checkbox"/> 4 ravi intensiivravi osakonnas |
| | <input type="checkbox"/> 5 ravi teises haiglas | 47. Laps | | |
| <input type="checkbox"/> 1 endiselt vastsündinute osakonnas | <input type="checkbox"/> 2 koju viidud | <input type="checkbox"/> 3 ravil mujal osakonnas | <input type="checkbox"/> 4 ravil teises haiglas | |
| <input type="checkbox"/> 5 surnud, kuupäev ja kellaeg | päev | kuu | aasta | |
| | | | | |
| 48. Surmapõhjus | | | | kood |
| a. Peamine lapse (loote) haigus või seisund, mis viis surmale | a. | _____ | | |
| b. Teised lapse (loote) haigused või seisundid, mis viisid surmale | b. | _____ | | |
| c. Peamine emapoolne haigus või seisund, mis tingis lapse (loote) surma | c. | _____ | | |
| d. Teised emapoolsed haigused või seisundid, mis tingisid lapse (loote) surma | d. | _____ | | |
| e. Muud kaasnevad seisundid | e. | _____ | | |
| 49. Vastutav täitja | | | | kood |
| Nimi _____ | Allkiri _____ | | | |
| | | | | |

Saabus _____
päev kuu aasta tund min.

Lahkus _____
päev kuu aasta tund min.

Voodipäevade
arv _____

Üle viidud _____

ABORDIKAART

Kaart täidetakse iga abordiga lõppenud raseduse kohta

| | | |
|--|--|---|
| Haigla | 1. Haigla _____ | 2. Kaardi number _____ |
| Raseda isikuandmed | 3. Isikukood/sünniaeg* saj. aasta kuu päev jrk.nr. _____ _____ | 4. Rahvus (trükitähtedega)* _____ |
| | | |
| 6. Elukoht (trükitähtedega)* tänav/maja/krt/küla _____ vald/alev/linn _____ maakond _____ | | 7. Amet (trükitähtedega)* _____ _____ _____ |
| 8. Haridus <input type="checkbox"/> 1 alg ja vähem <input type="checkbox"/> 2 põhi <input type="checkbox"/> 3 kesk <input type="checkbox"/> 4 kesk-eri <input type="checkbox"/> 5 kõrgem | | |
| 9. Perekonaseis <input type="checkbox"/> 1 registreeritud abielus: _____ päev kuu aasta sõlmimise aeg <input type="checkbox"/> 2 vabaabielus _____ kuu aasta algus <input type="checkbox"/> 3 vallaline <input type="checkbox"/> 4 lahutatud <input type="checkbox"/> 5 lesk | | |
| Varasemad rasedused ja sünnitused | 10. Varasemad rasedused* <input type="checkbox"/> 1 spont. _____ <input type="checkbox"/> 2 tehis <input type="checkbox"/> 3 med. näid. <input type="checkbox"/> 4 krimin. <input type="checkbox"/> 5 emakaväl. ras. | 11. Belmise aborti aeg ja liik _____ kuu aasta 1 spont. <input type="checkbox"/> 2 tehis <input type="checkbox"/> 3 med. n. <input type="checkbox"/> 4 krim. <input type="checkbox"/> |
| | 12. Varasemad sünnitused* <input type="checkbox"/> kokku <input type="checkbox"/> neist: surnud laste arv | 13. Viimase sünnituse kuupäev päev kuu aasta _____ _____ |
| Käesolev abort | 14. Viimase menstruatsiooni algus päev kuu aasta _____ _____ | 15. Raseduse suurus* _____ nädalat |
| | 16. Vahetult enne käesolevat rasedust kasutatud RVV: <input type="checkbox"/> 1 OK <input type="checkbox"/> 2 ESV <input type="checkbox"/> 3 kondoom <input type="checkbox"/> 4 muu <input type="checkbox"/> 5 ei kasuta <input type="checkbox"/> 6 pole andmeid | |
| | 17. Aborti teostamise aeg päev kuu aasta tund minut _____ _____ | 18. Aborti liik <input type="checkbox"/> 1 spont. <input type="checkbox"/> 2 tehis <input type="checkbox"/> 3 med. näid. <input type="checkbox"/> 4 krimin. <input type="checkbox"/> 5 missed |
| | 19. Aborti meetod <input type="checkbox"/> 1 mini <input type="checkbox"/> 2 dilat. + vaakum <input type="checkbox"/> 3 dilat. + kürett <input type="checkbox"/> 4 prostagl. <input type="checkbox"/> 5 medikam. <input type="checkbox"/> 6 väike keisrilõige <input type="checkbox"/> 7 muu | |
| | 20. Valutustamine <input type="checkbox"/> 1 lokaalne <input type="checkbox"/> 2 narkoos <input type="checkbox"/> 3 muu | |
| | 21. Med. aborti näidustus _____ kood | |
| | 22. Aborti tüsistused (24 t jooksul) <input type="checkbox"/> 1 ei <input type="checkbox"/> 2 verejooks <input type="checkbox"/> 3 emaka perforatsioon <input type="checkbox"/> 4 retensioon <input type="checkbox"/> 5 hematomeetra <input type="checkbox"/> 6 emakakaela vigastus <input type="checkbox"/> 7 muu | |
| | 23. Raviarst _____ kood | |
| | Nimi _____ A _____ Allkiri _____ | |

Saabus _____
 päev kuu aasta tund min.

Lahkus _____
 päev kuu aasta tund min.

Voodipäevade arv _____

Üle viidud _____

ABORDIKAART

Kaart täidetakse iga abordiga lõppenud raseduse kohta

ABK-2

| | | |
|--|---|---|
| ASUTUS | 1. Tervishoiuasutus _____ | 2. Kaardi number _____ |
| RASEDA ISIKU-ANDMED | 3. Isikukood/sünniaeg saj. aasta kuu päev jr. nr. _____ _____ | 4. Rahvus (trükitähtedega) _____ |
| | 6. Elukoht (trükitähtedega) vald/alev/linn _____ maakond _____ riik _____ | 7. Tavategevusala <input type="checkbox"/> 1 töötav Amet _____ <input type="checkbox"/> 2 töötu <input type="checkbox"/> 3 ajateenija <input type="checkbox"/> 6 pensionär <input type="checkbox"/> 4 kinnipeetav <input type="checkbox"/> 7 töövõimetu <input type="checkbox"/> 5 (üli)õpilane <input type="checkbox"/> 8 kodune |
| | 8. Haridus <input type="checkbox"/> 1 alg ja vähem <input type="checkbox"/> 2 põhi <input type="checkbox"/> 3 kesk <input type="checkbox"/> 4 keskeri- <input type="checkbox"/> 5 rakendus- <input type="checkbox"/> 6 ülikooli- haridus kõrgharidus haridus | |
| | 9. Perekonnaseis <input type="checkbox"/> 1 registreeritud abielus: päev kuu aasta sõlmimise aeg _____ <input type="checkbox"/> 2 vabaabielus kuu aasta algus _____ <input type="checkbox"/> 3 vallaline <input type="checkbox"/> 4 lahutatud <input type="checkbox"/> 5 lesk | |
| VARASEMAD RASEDUSED JA SÜNNITUSED | 10. Varasemate sünnituste arv _____ Neist lõppesid (ei tea - 99) elus- sünniga _____ sumult- sünniga _____ | 11. Varasemate abortilõppega raseduste arv _____ (kui ei tea, märkida - 99) Neist lõppesid: spont. abortiga _____ legaalse abortiga _____ terapeutil. abortiga _____ emakavälise rasedusega _____ muu abortiga _____ |
| | 12. Eelmise sünnituse kuupäev päev kuu aasta _____ _____ | 13. Eelmise aborti aeg ja liik kuu aasta _____ _____ <input type="checkbox"/> 1 spont. abort <input type="checkbox"/> 2 legaalne abort <input type="checkbox"/> 3 terapeutil. abort <input type="checkbox"/> 4 muu abort |
| KÄESOLEV ABORT | 14. Viimase menstruatsiooni algus _____ päev kuu aasta | 15. Raseduskestus _____ nädalat |
| | 16. Vahetult enne käesolevat rasedust kasutatud RVV <input type="checkbox"/> 1 OK <input type="checkbox"/> 2 ESV <input type="checkbox"/> 3 kondoom <input type="checkbox"/> 4 muu <input type="checkbox"/> 5 ei kasuta <input type="checkbox"/> 6 pole andmeid | |
| | 17. Aborti teostamise aeg päev kuu aasta tund minut _____ _____ | 18. Aborti liik <input type="checkbox"/> 1 spont. <input type="checkbox"/> 2 legaalne <input type="checkbox"/> 3 mini <input type="checkbox"/> 4 terapeutiline <input type="checkbox"/> 5 kriminaalne <input type="checkbox"/> 6 muu |
| | 19. Aborti meetod <input type="checkbox"/> 1 vaakum- aspiratsioon <input type="checkbox"/> 2 küretaaž <input type="checkbox"/> 3 medikament. induksioon <input type="checkbox"/> 4 anti-progesteron <input type="checkbox"/> 5 väike keisrilõige <input type="checkbox"/> 6 muu | |
| | 20. Valutustamine <input type="checkbox"/> 1 lokaalne <input type="checkbox"/> 2 narkoos <input type="checkbox"/> 3 muu | |
| | 21. Terapeutilise aborti näidustus _____ diagnoos _____ kood _____ | |
| | 22. Aborti tüsistused (24 t jooksul) <input type="checkbox"/> 1 ei <input type="checkbox"/> 2 verejooks <input type="checkbox"/> 3 emaka perforatsioon <input type="checkbox"/> 4 retentsioon <input type="checkbox"/> 5 hematomeetra <input type="checkbox"/> 6 emakakaela vigastus <input type="checkbox"/> 7 muu | |
| | 23. Raviarst Nimi _____ A Allkiri _____ | |

Saabus

| | | | | | | | | | |
|------|-----|-------|------|------|--|--|--|--|--|
| | | | | | | | | | |
| päev | kuu | aasta | tund | min. | | | | | |

 Lahkus

| | | | | | | | | | |
|------|-----|-------|------|------|--|--|--|--|--|
| | | | | | | | | | |
| päev | kuu | aasta | tund | min. | | | | | |

 Voodipäevade arv

| | |
|--|--|
| | |
|--|--|

Üle viidud _____

Kinnitatud sotsiaalministri
19 08 1999 määrusega nr 56

ABORDIKAART

Kaart täidetakse iga abordiga lõppenud raseduse kohta

ABK-2

| | | | | | | | | | | | | | | | | | | | | | | | | | | |
|---|--|-------|--|-------|--|--|------|---|-------|-------|-------|---|--|--|--|--|--|---|--|-----|-------|-------|--|--|--|--|
| ASUTUS | 1. Tervishoiuasutus <table border="1" style="display: inline-table; vertical-align: middle;"><tr><td> </td><td> </td><td> </td><td> </td><td> </td><td> </td><td> </td><td> </td><td> </td><td> </td></tr></table> | | | | | | | | | | | 2. Kaardi number <table border="1" style="display: inline-table; vertical-align: middle;"><tr><td> </td><td> </td><td> </td><td> </td><td> </td><td> </td></tr></table> | | | | | | | | | | | | | | |
| | | | | | | | | | | | | | | | | | | | | | | | | | | |
| | | | | | | | | | | | | | | | | | | | | | | | | | | |
| RASEDA ISIKU-ANDMED | 3. Isikukood/sünniaeg saj. aasta kuu päev <table border="1" style="display: inline-table; vertical-align: middle;"><tr><td> </td><td> </td><td> </td><td> </td><td> </td><td> </td><td> </td><td> </td><td> </td><td> </td></tr></table> | | | | | | | | | | | | 4. Rahvus (trükitähtedega) _____ | | | | | | | | | | | | | |
| | | | | | | | | | | | | | | | | | | | | | | | | | | |
| | | | | | | | | | | | | | | | | | | | | | | | | | | |
| | 6. Elukoht (trükitähtedega) vald/alev/linn _____ maakond _____ riik _____ | | 7. Tavategevusala <input type="checkbox"/> 1 töötav Amet _____ <input type="checkbox"/> 2 töötu <input type="checkbox"/> 3 ajateenija <input type="checkbox"/> 6 pensionär <input type="checkbox"/> 4 kinnipeetav <input type="checkbox"/> 7 töövõimetu <input type="checkbox"/> 5 (üli)õpilane <input type="checkbox"/> 8 kodune | | | | | | | | | | | | | | | | | | | | | | | |
| 8. Haridus <input type="checkbox"/> 1 alg ja vähem <input type="checkbox"/> 2 põhi <input type="checkbox"/> 3 kesk <input type="checkbox"/> 4 keskeri-haridus <input type="checkbox"/> 5 rakendus-kõrgharidus <input type="checkbox"/> 6 ülikooli-haridus | | | | | | | | | | | | | | | | | | | | | | | | | | |
| 9. Perekonnaseis <input type="checkbox"/> 1 registreeritud abielus: sõlmimise aeg <table border="1" style="display: inline-table; vertical-align: middle;"><tr><td> </td><td> </td><td> </td><td> </td><td> </td><td> </td></tr><tr><td>päev</td><td>kuu</td><td>aasta</td><td> </td><td> </td><td> </td></tr></table> <input type="checkbox"/> 2 vabaabielus algus <table border="1" style="display: inline-table; vertical-align: middle;"><tr><td> </td><td> </td><td> </td><td> </td><td> </td><td> </td></tr><tr><td>kuu</td><td>aasta</td><td> </td><td> </td><td> </td><td> </td></tr></table> <input type="checkbox"/> 3 vallaline <input type="checkbox"/> 4 lahutatud <input type="checkbox"/> 5 lesk | | | | | | | | | päev | kuu | aasta | | | | | | | | | | kuu | aasta | | | | |
| | | | | | | | | | | | | | | | | | | | | | | | | | | |
| päev | kuu | aasta | | | | | | | | | | | | | | | | | | | | | | | | |
| | | | | | | | | | | | | | | | | | | | | | | | | | | |
| kuu | aasta | | | | | | | | | | | | | | | | | | | | | | | | | |
| VARASEMAD RASEDUSED JA SÜNNITUSED | 10. Varasemate sünnituste arv <table border="1" style="display: inline-table; vertical-align: middle;"><tr><td> </td><td> </td></tr></table> Neist lõppesid (ei tea - 99) elus-sünniga <table border="1" style="display: inline-table; vertical-align: middle;"><tr><td> </td><td> </td></tr></table> surmalt-sünniga <table border="1" style="display: inline-table; vertical-align: middle;"><tr><td> </td><td> </td></tr></table> | | | | | | | 11. Varasemate abortlõppega raseduste arv <table border="1" style="display: inline-table; vertical-align: middle;"><tr><td> </td><td> </td></tr></table> (kui ei tea, märkida - 99) Neist lõppesid: spont. abordiga <table border="1" style="display: inline-table; vertical-align: middle;"><tr><td> </td><td> </td></tr></table> legaalse abordiga <table border="1" style="display: inline-table; vertical-align: middle;"><tr><td> </td><td> </td></tr></table> terapeutil. abordiga <table border="1" style="display: inline-table; vertical-align: middle;"><tr><td> </td><td> </td></tr></table> emakavälise rasedusega <table border="1" style="display: inline-table; vertical-align: middle;"><tr><td> </td><td> </td></tr></table> muu abordiga <table border="1" style="display: inline-table; vertical-align: middle;"><tr><td> </td><td> </td></tr></table> | | | | | | | | | | | | | | | | | | |
| | | | | | | | | | | | | | | | | | | | | | | | | | | |
| | | | | | | | | | | | | | | | | | | | | | | | | | | |
| | | | | | | | | | | | | | | | | | | | | | | | | | | |
| | | | | | | | | | | | | | | | | | | | | | | | | | | |
| | | | | | | | | | | | | | | | | | | | | | | | | | | |
| | | | | | | | | | | | | | | | | | | | | | | | | | | |
| | | | | | | | | | | | | | | | | | | | | | | | | | | |
| | | | | | | | | | | | | | | | | | | | | | | | | | | |
| | | | | | | | | | | | | | | | | | | | | | | | | | | |
| 12. Eelmise sünnituse kuupäev <table border="1" style="display: inline-table; vertical-align: middle;"><tr><td> </td><td> </td><td> </td><td> </td><td> </td><td> </td></tr><tr><td>päev</td><td>kuu</td><td>aasta</td><td> </td><td> </td><td> </td></tr></table> | | | | | | | päev | kuu | aasta | | | | 13. Eelmise aborti aeg ja liik <table border="1" style="display: inline-table; vertical-align: middle;"><tr><td> </td><td> </td><td> </td><td> </td><td> </td><td> </td></tr><tr><td>kuu</td><td>aasta</td><td> </td><td> </td><td> </td><td> </td></tr></table> <input type="checkbox"/> 1 spont. abort <input type="checkbox"/> 2 legaalne abort <input type="checkbox"/> 3 terapeutil. abort <input type="checkbox"/> 4 muu abort | | | | | | | kuu | aasta | | | | | |
| | | | | | | | | | | | | | | | | | | | | | | | | | | |
| päev | kuu | aasta | | | | | | | | | | | | | | | | | | | | | | | | |
| | | | | | | | | | | | | | | | | | | | | | | | | | | |
| kuu | aasta | | | | | | | | | | | | | | | | | | | | | | | | | |
| KÄESOLEV ABORT | 14. Viimase menstruatsiooni algus <table border="1" style="display: inline-table; vertical-align: middle;"><tr><td> </td><td> </td><td> </td><td> </td><td> </td><td> </td></tr><tr><td>päev</td><td>kuu</td><td>aasta</td><td> </td><td> </td><td> </td></tr></table> | | | | | | | päev | kuu | aasta | | | | 15. Raseduskestus <table border="1" style="display: inline-table; vertical-align: middle;"><tr><td> </td><td> </td><td> </td><td> </td></tr></table> nädalat | | | | | | | | | | | | |
| | | | | | | | | | | | | | | | | | | | | | | | | | | |
| | päev | kuu | aasta | | | | | | | | | | | | | | | | | | | | | | | |
| | | | | | | | | | | | | | | | | | | | | | | | | | | |
| | 16. Vahetult enne käesolevat rasedust kasutatud RVV <input type="checkbox"/> 1 OK <input type="checkbox"/> 2 ESV <input type="checkbox"/> 3 kondoom <input type="checkbox"/> 4 muu <input type="checkbox"/> 5 ei kasuta <input type="checkbox"/> 6 pole andmeid | | | | | | | | | | | | | | | | | | | | | | | | | |
| | 17. Aborti teostamise aeg <table border="1" style="display: inline-table; vertical-align: middle;"><tr><td> </td><td> </td><td> </td><td> </td><td> </td><td> </td><td> </td><td> </td></tr><tr><td>päev</td><td>kuu</td><td>aasta</td><td>tund</td><td>minut</td><td> </td><td> </td><td> </td></tr></table> | | | | | | | | | päev | kuu | aasta | tund | minut | | | | 18. Aborti liik <input type="checkbox"/> 1 spont. <input type="checkbox"/> 2 legaalne <input type="checkbox"/> 3 mini <input type="checkbox"/> 4 terapeutiline <input type="checkbox"/> 5 kriminaalne <input type="checkbox"/> 6 muu | | | | | | | | |
| | | | | | | | | | | | | | | | | | | | | | | | | | | |
| päev | kuu | aasta | tund | minut | | | | | | | | | | | | | | | | | | | | | | |
| 19. Aborti meetod <input type="checkbox"/> 1 vaakum-aspiratsioon <input type="checkbox"/> 2 küretaaž <input type="checkbox"/> 3 medikament. induktsioon <input type="checkbox"/> 4 anti-progesteron <input type="checkbox"/> 5 väike keisrilõige <input type="checkbox"/> 6 muu | | | | | | | | | | | | | | | | | | | | | | | | | | |
| 20. Valutustamine <input type="checkbox"/> 1 lokaalne <input type="checkbox"/> 2 narkoos <input type="checkbox"/> 3 muu | | | | | | | | | | | | | | | | | | | | | | | | | | |
| 21. Terapeutilise aborti näidustus diagnoos <table border="1" style="display: inline-table; vertical-align: middle;"><tr><td> </td><td> </td><td> </td><td> </td><td> </td></tr></table> kood | | | | | | | | | | | | | | | | | | | | | | | | | | |
| | | | | | | | | | | | | | | | | | | | | | | | | | | |
| 22. Aborti tüsistused (24 t jooksul) <input type="checkbox"/> 1 ei <input type="checkbox"/> 2 verejooks <input type="checkbox"/> 3 emaka perforatsioon <input type="checkbox"/> 4 retentsioon <input type="checkbox"/> 5 hematomeetra <input type="checkbox"/> 6 emakakaela vigastus <input type="checkbox"/> 7 muu | | | | | | | | | | | | | | | | | | | | | | | | | | |
| 23. Raviarst Nimi _____ A Allkiri _____ | | | | | | | | | | | | | | | | | | | | | | | | | | |

Saabus _____ päev kuu aasta tund min Lahkus _____ päev kuu aasta tund min Voodipäevade arv _____

Üle viidud _____

Kinnitatud sotsiaalministri
19.12.2001 määrusega nr 136

ABORDIKAART

Kaart täidetakse iga abordiga lõppenud raseduse kohta

ABK-2

| | | |
|---|---|---|
| ASUTUS | 1. Tervishoiuasutus _____ | 2. Kaardi number _____ |
| RASEDA ISIKU-ANDMED | 3. Isikukood/sünniaeg saj aasta kuu päev _____ _____ _____ _____ _____ _____ | 4. Rahvus (trükitähtedega) _____ |
| | | |
| | 6. Elukoht (trükitähtedega) vald/alev/linn _____ maakond _____ riik _____ | 7. Tavategevusala <input type="checkbox"/> 1 töötav <input type="checkbox"/> 2 töötu <input type="checkbox"/> 3 ajateenija <input type="checkbox"/> 4 kinnipeetav <input type="checkbox"/> 5 (üli)õpilane <input type="checkbox"/> 6 pensionär <input type="checkbox"/> 7 töövõimetu <input type="checkbox"/> 8 kodune |
| | 8. Haridus <input type="checkbox"/> 1 alg- ja vähem <input type="checkbox"/> 2 põhi- <input type="checkbox"/> 3 kesk- <input type="checkbox"/> 4 keskeri- haridus <input type="checkbox"/> 5 rakendus- kõrgharidus <input type="checkbox"/> 6 ülikooli- haridus | |
| 9. Perekonnaseis <input type="checkbox"/> 1 registreeritud abielus: _____ päev kuu aasta sõlmimise aeg <input type="checkbox"/> 2 vabaabielus: _____ kuu aasta algus <input type="checkbox"/> 3 vallaline <input type="checkbox"/> 4 lahutatud <input type="checkbox"/> 5 lesk | | |
| VARASEMAD RASEDUSED JA SÜNNITUSED | 10. Varasemate sünnituste arv _____ Neist lõppesid _____ (ei tea - 99) elus- _____ surnult _____ sünniga _____ sünniga _____ | 11. Varasemate abortilõppega raseduste arv _____ (kui ei tea, märkida - 99) Neist lõppesid: spont. _____ legaalse _____ terapeutil. _____ emakavälise _____ muu _____ abordiga _____ abordiga _____ abordiga _____ rasedusega _____ abordiga _____ |
| | 12. Eelmise sünnituse kuupäev päev kuu aasta _____ _____ _____ | 13. Eelmise aborti aeg ja liik kuu aasta _____ _____ <input type="checkbox"/> 1 spont. <input type="checkbox"/> 2 legaalne <input type="checkbox"/> 3 terapeutil. <input type="checkbox"/> 4 muu abort abort abort abort |
| | 14. Viimase menstruatsiooni algus _____ päev kuu aasta _____ _____ _____ | 15. Raseduskestus _____ nädalat |
| KÄESOLEV ABORT | 16. Vahetult enne käesolevat rasedust kasutatud RVV <input type="checkbox"/> 1 OK <input type="checkbox"/> 2 ESV <input type="checkbox"/> 3 kondoom <input type="checkbox"/> 4 muu <input type="checkbox"/> 5 ei kasuta <input type="checkbox"/> 6 pole andmeid | |
| | 17. Aborti teostamise aeg päev kuu aasta tund minut _____ _____ _____ _____ | 18. Aborti liik <input type="checkbox"/> 1 spont. <input type="checkbox"/> 2 legaalne <input type="checkbox"/> 3 mini <input type="checkbox"/> 4 terapeutiline <input type="checkbox"/> 5 kriminaalne <input type="checkbox"/> 6 muu |
| | 19. Aborti meetod <input type="checkbox"/> 1 vaakum- aspiratsioon <input type="checkbox"/> 2 küreetaaz <input type="checkbox"/> 3 medikament. induktsioon <input type="checkbox"/> 4 anti- progesteron <input type="checkbox"/> 5 väike keisrilõige <input type="checkbox"/> 6 muu | |
| | 20. Valutustamine <input type="checkbox"/> 1 lokaalne <input type="checkbox"/> 2 narkoos <input type="checkbox"/> 3 muu | |
| | 21. Terapeutilise aborti näidustus _____ diagnoos _____ kood _____ | |
| | 22. Aborti tüsistused (24 t jooksul) <input type="checkbox"/> 1 ei <input type="checkbox"/> 2 verejooks <input type="checkbox"/> 3 emaka perforatsioon <input type="checkbox"/> 4 retentsioon <input type="checkbox"/> 5 hematomeetra <input type="checkbox"/> 6 emakakaela vigastus <input type="checkbox"/> 7 muu | |
| | 23. Raviarst Nimi _____ A Allkiri _____ | |



Eesti Meditsiiniline Sünniregister asutati 1991. aastal eesmärgiga mõõta sündimust Eesti Vabariigis. Andmete esitajateks registrisse on kõik Eesti Vabariigis sünnitusabi osutavad tervishoiuasutused. Register sisaldab andmeid alates 1. jaanuarist 1992.

Raseduskatkestusandmekogu (EAR - varasem nimetus Eesti Abordiregister) asutati 1994. aastal eesmärgiga koguda pidevalt ja süstemaatiliselt informatsiooni Eesti tervishoiuasutustes teostatud abortide kohta. Andmekogule esitavad andmeid kõik Eesti Vabariigi territooriumil rasedusi katkestavad ja katkenud rasedusega naistele arstiabi osutavad tervishoiuasutused (k.a eraarstid). Eesti abordistatistika põhineb EARi andmetel alates 1996. aastast.