

TALLINNA LINNAVALITSUS

TALLINN CITY GOVERNMENT

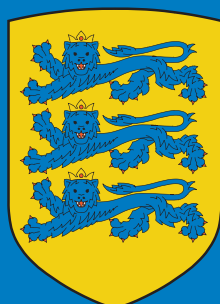

TALLINN ARVUDES 2008

STATISTICAL YEARBOOK OF TALLINN 2008

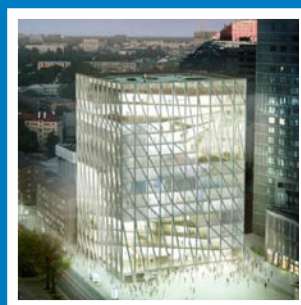

TALLINNA LINNAVALITSUS
TALLINN CITY GOVERNMENT

TALLINN ARVUDES 2008

**STATISTICAL YEARBOOK OF
TALLINN 2008**

Tallinn 2009



Statistika aastaraamat **Tallinn arvudes** ilmub 2009. aastal 17. korda.

Teemad on samad, mis eelmistel aastatel. Ajalis-ruumilise põhimõtte järgimiseks ning nii vertikaal- kui horisontaal-analüüsiks on andmete esitamine iga teema osas sarnane 2007. a aastaraamatuga: Tallinna viimase viie aasta näitajad, Eesti analoogilised näitajad ning lisaks seoses valglinnastumisega mõne teema osas Harjumaa võrdlusandmed.

Iga teema sissejuhatuses on Tallinnaga seotud olulisemate tegevuste ning ettevõtete lühikirjeldus ning tabelites kasutatavate mõistete selgitused.

Statistikakogumiku teemade ja tabelite valikul on lähtunud järgmistest põhimõttest ja vajadusest.

- Tallinna ja linna valdkondlike arengukavade, strateegiatega, aastaraamatute ja -aruannete ning erinevate analüütiliste ülevaadete koostamine;
- Vajadus tutvustada Tallinna kui Eesti Vabariigi pealinna;
- Tallinna osalemine erinevatel rahvusvahelistel konverentsidel ja konkurssidel, vastavate esitlusmaterjalide koostamine;
- Aastas üle 50 erinevaid sotsiaalmajanduslikke valdkondi käsitlevale teabenõudele operatiivne vastamine.

Tallinn arvudes 2008 ja **2007** koostaja, toimetaja ja kujundaja on arenguteenistuse linnauuringute osakonna statistik Peeter Kuulpak.

Andmeallikateks on Justiitsministeerium, Rahandusministeerium, Sotsiaalministeerium, Haridus- ja Teadusministeerium, Eesti Pank, Eesti Päästeamet, Eesti Statistikaamet, Maa-amet, Eesti Maanteeamet, Politseiamet, Sotsiaalkindlustusamet, Eesti Tööturuamet, Tervisekaitseinspeksioon, Eesti Haigekassa, Eesti Töötukassa, Põhja Politseiprefektuur, Rahvastikuregister, Raseduskatkestusandmekogu, Riiklik ehisregister, Äriregister, Eesti Energia AS, Tallinna Küte AS, Tallinna Lennujaam AS, Tallinna Sadam AS, Vene-Balti Sadam OÜ, Miiduranna Sadam AS, Tallinna Bekkeri Sadam OÜ, Pirita Sadam, Tallinna Vesi AS, Tallinna Prügila AS, Tervise Arengu Instituut, Eesti Meteoroloogia ja Hüdroloogia Instituut, Kadrioru Park, Tallinna Botaanikaaed, Tallinna Filharmoonia, Tallinna Lauluväljak SA, Tallinna Linnamuuseum, Tallinna Linnateater, Tallinna Loomaaed ning Tallinna Linnakantselei ja Linnavalitsuse erinevad ametid, osakonnad ning teenistused.

Kogumik on Tallinna kodulehel aadressil www.tallinn.ee nii pdf- kui xls-formaadis.

In 2009 the statistical yearbook Tallinn in Figures is published for the 17th time.

Breakdown of topics is the same as in previous years. In order to follow the principle of time and space, as well as vertical and horizontal analysis the presentation of data by topics is similar to that of the yearbook 2007: indicators of Tallinn for the past five years, relevant indicators of Estonia, also, because of urban sprawl, comparative data of Harju county on certain topics have been presented.

Introduction into each topic gives a short overview of the most important activities and companies related to Tallinn and definitions of the terms used in tables.

Selection of topics and tables of the yearbook is based on the following principles and needs:

- drafting of sectoral development plans, strategies, yearbooks and reports of Tallinn, as well as different analytical overviews;
- introducing Tallinn as the capital of Estonia;
- participation of Tallinn in various international conferences and competitions, drafting of relevant presentations;
- possibility to respond immediately to over 50 enquiries about different socio-economic issues made annually.

2008 and 2007 Tallinn in Figures have been compiled, edited and designed by Peeter Kuulpak, statistician of the City Survey Department of the Development Service of Tallinn City Office.

The data sources are: Ministry of Justice, Ministry of Finance, Ministry of Social Affairs, Ministry of Education and Research, Bank of Estonia, Estonian Rescue Service, Statistics Estonia, Estonian Land Board, Estonian Road Administration, Estonian Police Board, Social Insurance Board, Estonian Labour Market Board, Health Protection Inspectorate, Estonian Health Insurance Fund, Estonian Unemployment Insurance Fund, Northern Police Prefecture, Population Register, Abortion Register, State Construction Register, Commercial Register, Eesti Energia AS, Tallinna Küte AS, Tallinn Airport Ltd, Port of Tallinn, Port Vene-Balti, Port of Miiduranna, Tallinn Bekker Port Ltd, Pirita Harbour, Tallinn Water, Tallinn Landfill Ltd, National Institute for Health Development, Estonian Institute of Meteorology and Hydrology, Park Kadriorg, Tallinn Botany Garden, Tallinn Philharmonic Society, Song Festival Grounds, Tallinn City Museum, Tallinn City Theatre, Tallinn Zoological Gardens and different departments and services of Tallinn City Office and Government.

The yearbook is available on Tallinn homepage at www.tallinn.ee in pdf and xls format.

The Development Service of Tallinn City Office

Rahaühik - National currency

Eesti kroon [kr] - Estonian kroon [kr]

1 € = 15,6466 kr

Märkide ja lühendite seletus - Explanation of symbols and abbreviations

... andmeid ei ole saadud; andmeid ei ole kogutud; andmed on avaldamiseks ebakindlad - data not available; data not reliable

.. mõiste pole rakendatav - category not applicable

. andmete avaldamist ei võimalda andmekaitse - data are confidential

[mln] miljon - [Mio] million

Esikaane fotod

2008

- Maailma Terviseorganisatsiooni (WHO) Euroopa ministrite konverents Tervisesüsteem, tervis ja jõukus Tallinnas. Delefaatide arv 600, sh WHO peadirektor Margaret Chan, WHO Euroopa regionaaldirektor Marc Danzon, Euroopa Komisjoni tervishoiuvolinik Androula Vassiliou, Euroopa Investeeringuspanga president Philippe Maystadt, Maailmapanga ning OECD esindajad, Euroopa regiooni 53 liikmesriigi tervishoiuministrid ja 19 riigi rahandus- või majandusministrid. WHO on ÜRO terviseküsimustega tegelev organisatsioon, Eesti ühines WHOga 1993. aastal. Foto: E. Peinar.
- Öölaulupidu Märkamisaeg 19/20 august 2008 Tallinna Lauluväljakul. Üritusega tähistati 20 aasta möödumist esimestest öölaulupidudest ning Eesti taasiseseisvumispäeva. Osavõtjate arv 100 000, TV otseülekannet vaatas enam kui 170 000 inimest.
- Art Plaza - Eesti Kunstiakadeemia uue õppehoone arhitektuurikonkursi võidutöö. Taani büroode Sea ja Effekt arhitektid. Uue õppehoone prognoositav ehitusmaksumus on 700 mln kr ja valmimistähtaeg 2011. a, kui Tallinn kannab Euroopa kultuuripealinna tiitlit.
- Berliini Filharmoonikud ja S. Rattle Estonia kontserdisaalis. Kavas J. Brahmsi, A. Weberni, I. Stravinski ja L. van Beethoveni looming. Foto: H. Rospu.

2007

- Jaapani keiser Akihito ja keisrinna Michiko Tallinna Raekojas.
- Kümnes Noorte Laulu- ja Tantsupidu Tallinnas. Lauljate, tantsijate ja orkestrantide arv 35 000, pealtvaatajate arv 80 000.
- Tornimäe kaksiktornid. Viietärnihotell Swisshotel, bürood ja korterid. Pealinna kõrgeim ehitus - 30 korrust ja 117 m. Arhitektid Nord Projekt AS, ehitajad Lemminkäinen Eesti AS, Merko Ehitus AS.
- Jaan Kross (1920-2007). Eesti üks tuntumaid ja hinnatumaid kirjanikke, Nobeli kirjanduspreemia mitmekordne nominent. Tallinna vapimärgi kavaler.

Cover photos

2008

- WHO European Ministerial Conference on Health Systems Health Systems, Health and Wealth in Tallinn. Participants 600, incl. Director General of WHO Dr Margaret Chan, WHO European Regional Director Dr Marc Danzon, European health commissioner Ms Androula Vassiliou, President of European Investment Bank Mr Phillipe Maystadt, representatives of the World Bank and OECD. It brought together ministers of health from 53 Member States and ministers of finance/economy from 19 Member States in WHO European Region. The WHO is one of the original agencies of the United Nations. Estonia is member of WHO since 1993. Photo: E. Peinar.
- A Night-Time Song Festival Time to Notice for the celebration of the 20th anniversary of night song festivals on the eve of the Day of Restoration of Independence. The Tallinn Song Festival Grounds. Number of participants 100,000, TV live show viewers more than 170,000.
- Art Plaza - First Prize of the Estonian Academy of Arts architecture competition for the new academic and administration building. Danish architectural bureaus Sea and Effekt. Expected construction cost of the new building is approximately 700 million kr and the academy hopes to erect it by year 2011 when Tallinn bears the title of European Capital of Culture.
- Berliner Philharmoniker and Sir Simon Rattle in Estonia Concert Hall. Programme: J. Brahms, A. Webern, I. Stravinski and L. van Beethoven. Photo: H. Rospu.

2007

- Their Majesties Japanese Emperor Akihito and Empress Michiko visit Tallinn Town Hall.
- 10th Estonian Youth Song and Dance Celebration in Tallinn. Total number of singers, dancers and musicians 35,000, Number of spectators 80,000.
- Twin-Towers of Tornimäe. Five-star hotel Swisshotel, offices and apartments. Highest building in Tallinn - 30 floors and 117 m. Architectural agency Nord Projekt AS, builders Lemminkäinen Eesti AS, Merko Ehitus AS.
- Jaan Kross (1920-2007). One of Estonia's best-known and most beloved writers. For many years, Kross was Estonia's strongest candidate for the Nobel Literature Prize. Cavalier of blazonry of Tallinn.

Sisukord - Contents

1.	Rahvastik. Maakasutus Tallinnas - Population. Land use in Tallinn	9
2.	Leibkond - Household	25
3.	Elamumajandus. Kinnisvara - Housing. Real estate	31
4.	Tervishoid. Sotsiaalkaitse - Public health. Social protection	39
5.	Haridus - Education	53
6.	Kultuur. Sport - Culture. Sports	73
7.	Turism. Majutus - Tourism. Accommodation	83
8.	Transport. Side - Transport. Communication	87
9.	Energia tarbimine - Energy consumption	97
10.	Tallinna juhtimine ja eelarve - City of Tallinn, administration and budget	101
11.	Tööturg. Palk - Labour market. Wages and salaries	113
12.	Majandus - Economy	121
13.	Ehitus - Construction	135
14.	Õigusrikkumised. Õnnetusjuhtumid - Violation of law. Accidents	141
15.	Keskond. Jäätmekäitlus - Environment. Waste management	149

Üldandmed - General data

Tallinna elanike arv (aastakeskmise) - Total resident population of Tallinn (annual average)	402 689
Tallinna rahvastiku osatähtsus Eesti rahvastikus - Share of the population of Tallinn in the population of Estonia	30,0%
Eestlaste osa Tallinna rahvastikus - Share of Estonians in the population of Tallinn	52,2%
Asustustihedus [elanike arv/km ²] - Population density [residents/km ²]	2 537
Oodatav eluiga sünnimomendil - Life expectancy at birth	73,01
Roheala suurus - Greeneries	142 m ² /capita
Keskmine leibkonna suurus - Average size of household	2,20
Keskmine brutokuupalk - Average monthly gross wages (salaries)	935,3 €
Leibkondade osatähtsus, kelle eluruumide omanik on leibkonna liige - Share of households dwelling owned by household member	85,2%
Eluruumi pind - Area of dwelling	26,1 m ² /capita
Eluruumi ruutmeetri hind - Price per square metre of dwelling	1 579 €
Töejõus osalemise määr - Activity rate	72,0%
Tööhõive määr - Employment rate	68,8%
Töötuse määr - Unemployment rate	4,4%
Kõrgharidus, magistri- ja doktorikraad - Higher education, Master's and Doctor's degree	31,4%
Registreeritud kuritegude arv 1 000 elaniku kohta - Recorded criminal offences per 1,000 population	51,5

Sisukord - Содержание

1.	Rahvastik. Maakasutus Tallinnas - Население. Землепользование Таллинна	9
2.	Leibkond - Домашнее хозяйство	25
3.	Elamumajandus. Kinnisvara - Жилищное хозяйство. Недвижимость	31
4.	Tervishoid. Sotsiaalkaitse - Здоровоохранение. Социальное обеспечение	39
5.	Haridus - Образование	53
6.	Kultuur. Sport - Культура. Спорт	73
7.	Turism. Majutus - Туризм. Размещение	83
8.	Transport. Side - Транспорт. Связь	87
9.	Energia tarbimine - Потребление энергии	97
10.	Tallinna juhtimine ja eelarve - Город Таллинн: управление и бюджет	101
11.	Tööturg. Palk - Рынок труда. Зарплата	113
12.	Majandus - Экономика	121
13.	Ehitus - Строительство	135
14.	Õigusrikkumised. Õnnetusjuhtumid - Правонарушения. Нечастные случаи	141
15.	Keskkond. Jäätmekäitlus - Окружающая среда. Утилизация отходов	149

Üldandmed - Основные данные

Tallinna elanike arv (aastakeskmine) - Население Таллинна (среднегодовая численность)	402 689
Tallinna rahvastiku osatähtsus Eesti rahvastikus - Доля населения Таллинна в населении Эстонии	30,0%
Eestlaste osa Tallinna rahvastikus - Доля эстонцев в Таллинне	52,2%
Asustustihedus [elanike arv/km ²] - Плотность населения [чел. / km ²]	2 537
Oodatav eluiga sünnimomendil - Ожидаемая продолжительность жизни при рождении	73,01
Roheala suurus - Зелёная зона	142 m ² /capita
Keskmine leibkonna suurus - Средняя численность домашнего хозяйства	2,20
Keskmine brutokuupalk - Среднемесячная брутто-зарплата	935,3 €
Leibkondade osatähtsus, kelle eluruumide omanik on leibkonna liige - Доля домашних хозяйств имеющих в собственности жилые помещения	85,2%
Eluruumi pind - Площадь жилого помещения	26,1 m ² /capita
Eluruumi ruutmeetri hind - Цена за квадратный метр площади жилого помещения	1 579 €
Tööjõu osalemise määr - Уровень экономической активности населения	72,0%
Tööhõive määr - Уровень занятости	68,8%
Töötuse määr - Уровень безработицы	4,4%
Kõrgharidus, magistri- ja doktorikraad - Высшее образование	31,4%
Registreeritud kuritegude arv 1 000 elaniku kohta - Число зарегистрированных преступлений на 1 000 человек	51,5

1. RAHVASTIK. TALLINNA MAAKASUTUS - POPULATION. LAND USE IN TALLINN

Tallinna rahvastik, 2009 - Population of Tallinn, 2009

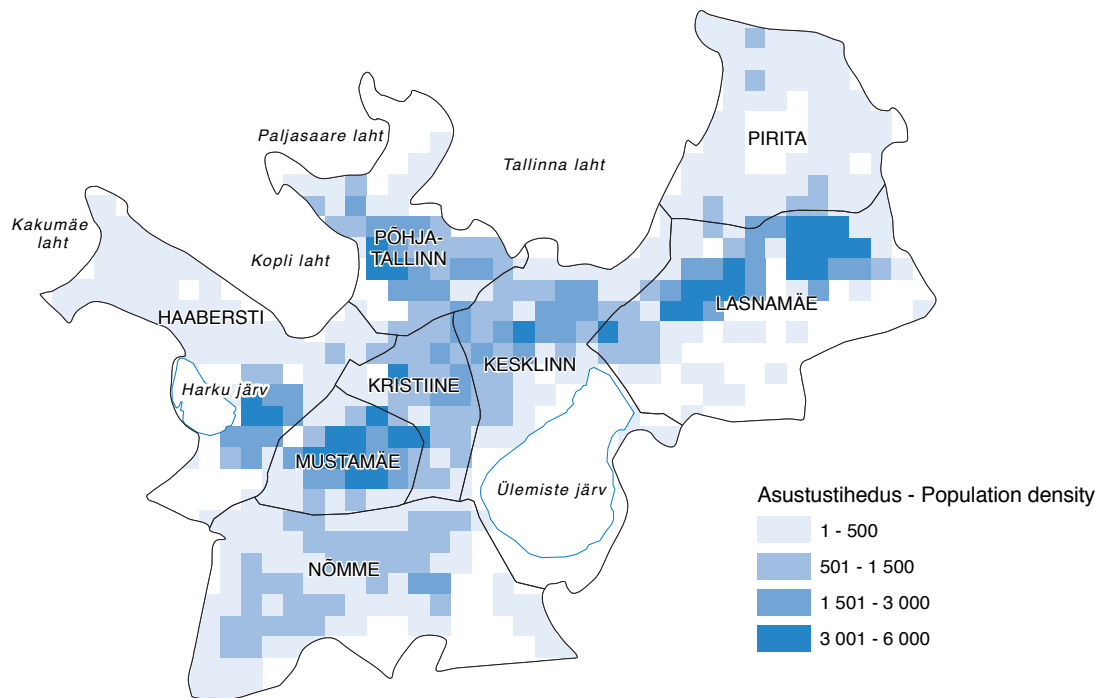

Allikas - Source: Rahvastikuregister - Population Register

Tallinn on Eesti suurima elanikkonnaga linn, Tallinnas elab 30% Eesti Elanikkonnast.

Tallinna elanikkond on paljurahvuseline. Elanikest 52% on eestlased, järgnevad venelased (39%), ukrainlased (4%) ja teised rahvused.

live on Tallinnas muutunud positiivseks alates 2005. aastast, valdavalt sündimuse kasvu tõttu.

Rände mõju elanike arvule ja elanikkonna struktuurile on seotud ennekõike Eesti 1980. aastate suurte põlvkondade asumisega pealinna õppima ja tööle. Seda trendi on hakanud murendama tööikka jõudvate noorte arvu järsk vähenemine, mis tuleneb 1990. aastate madalast sündimusest, ja Tallinna valglinnastumine.

Tallinna ja Tallinna linnaosade rahvastikuarvustuse aluseks on (dokumendipõhise) Rahvastikuregistri andmed. Tallinna linnaelanik on isik, kellel on Rahvastikuregistri järgi püsiv elukoht Tallinnas.

Rahvastikuregister on Eesti kodanike ja Eestis elamisloa saanud välismaalaste peamiste isikuandmete ühtne andmekogu, mida haldab ja arendab Siseministeerium.

Rahvastikuregistri andmeid kasutatakse riigile ja kohalikule omavalitsuse asutustele ning füüsilistele ja juriidilistele isikutele pandud avalike ülesannete täitmiseks.

Rahvastikuregister sisaldab Eesti kodanike ja Eestis elamisloa saanud välismaalaste järgmisi andmeid:

- ees- ja perekonnanimi;
- isikukood;
- sugu;
- elukohaandmed;
- sünniandmed (sünniaeg ja -koht);
- kodakondsus;
- välismaalase elamis- ja tööloa olemasolu ning kehtivusaeg;
- surmaandmed (surma aeg ja koht).

Rahvastikuregistrisse kantakse ka isiku:

- perekonnaseis;
- abikaasa ja laste andmed;

- eestkosteadmed;
- teovõime piiramise andmed;
- statistilised ehk ütlustepõhised andmed (rahvus, emakeel, haridus, tegevusala);
- andmed isikule väljastatud dokumentide kohta (isikutunnistuse, passi, juhiloa, sünnitunnistuse, abielutunnistuse jms number, väljaandmise aeg ja koht).

Rahvastikuregistrisse kantud elukoha andmetel on õiguslik tähendus kolmel juhul:

- valijakaart saadetakse rahvastikuregistri aadressil;
- elukohaandmete alusel laekub üksikisiku tulumaks kohalikule omavalitsusele;
- seadusega pandud ülesande täitmisel, kui selleks on vaja aadressi, kasutatakse registris olevaid aadressiandmeid.

Tallinna Linnakantselei Perekonnaseisuametil on tallinlaste vanus- soo-, rahvus- ja kodakondsus-koosseisu andmed linnaosade kaupa, uuendamine iga kalendrikuu alguses.

Mõisted tabelites

Eesti ja Harjumaa rahvastikuarvestuse aluseks on 2000. aasta rahva ja eluruumide (üluspõhise) loenduse tulemused, mida täiendatakse igal aastal sünni- ja surmajuhtumite andmetega.

Aastakeskmine rahvaarv - pool elanike aasta alguse ja lõpu arvu summast. Kasutatakse ka kordajate arvutamisel.

Demograafiline tööturusurveindeks - eelseisval kümnendil tööturule sisenevate noorte (5-14-aastaste) ja sealt vanuse tõttu väljalangevate inimeste (55-64-aastaste) suhe. Kui indeks on ühest suurem, siseneb järgmisel kümnendil tööturule rohkem inimesi, kui sealt vanaduse tõttu potentsiaalselt välja langeb.

Elussünd - elusalt sündinud lapse ilmaletoomine, s.t elutunnustega lapse sünd, sõltumata raseduse kestusest.

Imikusurm - alla aastase elusalt sündinud lapse surm.

Legaalset indutseeritud abort (meditsiiniline abort). Jaguneb legaalseks ja terapeutiliseks abordiks. Legaalne abort on raseduse seaduslik katkestamine naise soovil. Terapeutiline abort on raseduse katkestamine meditsiinilistel näidustustel.

Loomulik iive - aasta jooksul sündinute ja surnute arvu vahe. Positiivne loomulik iive näitab sündide, negatiivne surmade ülekaalu.

Rahvus - andmed tuginevad isiku enesemääramisele. Lapse rahvuse määramise alus on ema rahvus.

Ränne - elukoha muutus üle asustusüksuse piiri.

Rändesaldo - sisse- ja väljarändejuhtude arvu vahe.

Siseränne - elukohavahetused Eesti ühest asustusüksusest teise.

Sisseränne - tegevus, mille käigus isik asub alaliselt elama uude asustusüksusesse perioodiks, mis on või eeldatavalt on vähemalt 12 kuud, olles eelnevalt alaliselt elanud teises asustusüksuses.

Standarditud suremuskordaja - suhtarv, mida kasutatakse rahvastiku suremuse võrdlemiseks, et kõrvaldada rahvastiku soo-vanuskoosseisu erinevuse mõju. Arvutatud 1976. aastal avaldatud Euroopa standardrahvastiku vanusjaotuse alusel, et võrrelda, milline oleks suremus juhul, kui Eesti rahvastiku vanusjaotus oleks samasugune kui standardrahvastikul. Kordaja arvutamisel on teadmata vanusega surnud liidetud vanuserühma 85+ hulka.

Sünni-, surma- ja abielu- ja lahutusstatistika hõlmab perekonnaseisuasutustes registreeritud Eesti elanike sündmusi. Vastsündinu elukohaks on ema elukoht.

Väljaränne - tegevus, mille käigus varem alaliselt ühes asustusüksuses elanud isik lõpetab alalise elamise selles asustusüksuses perioodiks, mis on või eeldatavalt on vähemalt 12 kuud.

Ülalpeetavate määr - näitab mittetööealiste (0-14-aastaste ja üle 65-aastaste) elanike suhet saja tööealise (15-64-aastase) elaniku kohta.

Tallinn has the highest number of population in Estonia, 30% of the population of Estonia lives in Tallinn.

Population of Tallinn is multinational. 52% of the population is Estonian. The next are Russians (39%), Ukrainians (4%) and other nationalities.

Increase of the population has become positive from 2005 mainly due to the increase in birth rate.

Influence of migration to the number of people and structure of populations is primarily connected with settling of big generations of 1980s to the capital to study and work. Drastic decrease in the number of young people reaching the working life has started to break down this trend. This comes from the low birth rate of 1990s and urban sprawl of Tallinn.

The population account of Tallinn and districts of Tallinn is based on the (documentary-based) Population Register. A resident of Tallinn is a person who has a permanent place of residence in Tallinn.

The Population Register is the uniform database of the personal data of Estonian citizens and foreigners with Estonian

residence permits, which is administered and developed by the Ministry of the Interior.

The data in the Population Register is used for performing the tasks assigned to institutions of the state and the local governments as well as physical and legal persons.

The Population Register contains the following information on Estonian citizens and foreigners with Estonian residence permits:

- first and family name;
- personal ID code;
- gender;
- residence data;
- birth data (date and place of birth);
- citizenship;
- existence of foreigners' residence and work permits and term thereof;
- death data (date and place of death);

The following data on individuals is also entered in the Population Register:

- marital status;
- information on spouse and children;
- guardianship information;
- information on restrictions of active legal capacity;
- statistical or testimony-based data (nationality, native language, education, field of activity);
- data on documents issued to the individual (number, issue time and date of identity card, passport, driver's license, birth certificate, marriage certificate, etc.).

The residence data entered in the Population Register has legal effect in three cases:

- voter cards are sent to the address in the Population Register;
- personal income tax is received by local governments based on residence data;
- if an address is needed for the performance of functions specified by law, the address data in the Register will be used.

Tallinn Vital Statistics Department holds data on age, gender, nationality and citizenship of Tallinn citizens by city districts. The data is updated at the beginning of each calendar month.

Definitions in tables

The population account of Estonia and Harju county is based on the (testimony-based) results of the 2000 Population and Housing Census, which were supplemented each year by the data of registered vital events - births and deaths.

Birth, death, marriage and divorce statistics include the vital events of Estonian inhabitants. Newborn's place of residence is mother's place of residence.

Demographic labour pressure index - the share of persons (aged 5-14 years) who will enter the labour market and persons (aged 55-64) who will exit the labour market during next ten years. If the index is bigger than 0, the number of persons entering the labour market is larger than the number of persons potentially leaving.

Dependency ratio - number of population aged 0-14 and over 65-years (inactive population) per 100 of number of population aged 15-64 (active population).

Emigration - the action in the course of which a person having lived permanently in one settlement unit suspends permanent residence in the respective settlement unit for a period which is or which is expected to be of at least 12 months.

Ethnic nationality - the data are based on self-determination. The ethnic nationality of the mother is taken as a basis for determining the ethnic nationality of the child.

Immigration - the action by which a person, having previously been a permanent resident in one settlement unit, moves to reside permanently in another settlement unit for a period which is or which is expected to be of at least 12 months.

Infant death - the death of an up to one-year-old live-born child.

Internal migration - changes of residence from one settlement unit to another within Estonia.

Legally induced abortion (or medical abortion) - includes legal and therapeutic abortion. Legal abortion is the legal termination of the pregnancy at the pregnant woman's own wish. Therapeutic abortion is the termination of pregnancy on medical indications.

Live birth - delivery of live-born child, i.e. a child showing evidence of life irrespective of the duration of pregnancy.

Mean annual population - half the sum number of the population at the beginning and end of the year; used also in calculating rates.

Migration - a cross-border change of the place of residence from one settlement unit to another..

Natural increase - excess of live births over deaths in a certain year. The positive natural increase shows the excess of live births over deaths, the negative one shows the excess of deaths over live births.

Net Migration - the difference between immigration into and emigration from the area.

Standardised death rate - ratio which shows how high the mortality would be for the Estonian population with defined age-specific death rates if the age distribution of Estonian population were the same as that of the European standard population. In calculations, the deaths of persons whose age was unknown have been included in the age group 85+.

1.1 Tallinna rahvastiku koosseis soo ja vanuse järgi Population of Tallinn by sex and age

		2005	2006	2007	2008	2009
Tallinn	Kokku - Total	401 502	403 505	399 096	401 372	404 005
	naised - females					
	0-4	9 420	10 043	10 536	11 210	11 937
	5-9	7 399	7 864	8 017	8 323	8 655
	10-14	9 640	11 204	8 122	7 711	7 636
	15-19	14 005	11 149	12 797	11 818	10 528
	20-24	16 752	16 471	15 790	15 736	15 646
	25-29	17 769	18 244	18 247	18 371	18 358
	30-34	16 367	16 746	16 820	17 204	17 515
	35-39	13 825	14 205	14 481	15 095	15 459
	40-44	15 451	14 852	14 037	13 512	13 413
	45-49	16 249	16 062	15 723	15 516	15 085
	50-54	16 151	16 309	16 000	15 892	15 740
	55-59	14 858	15 558	15 455	15 515	15 410
	60-64	12 509	11 795	11 305	11 847	12 961
	65-69	14 231	14 380	14 750	13 820	12 680
	70-74	10 970	10 903	11 067	11 709	12 521
	75-79	9 646	9 908	9 906	9 985	9 610
	80-84	5 837	6 288	6 633	6 919	7 228
	85+	3 424	3 435	3 701	4 021	4 416
	mehed - males					
	0-4	10 004	10 852	11 368	12 143	12 819
	5-9	7 941	8 518	8 644	9 011	9 307
	10-14	9 912	8 982	8 418	7 998	7 949
	15-19	14 360	13 973	13 009	12 001	10 761
	20-24	14 971	14 729	14 437	14 612	14 710
	25-29	15 108	15 284	15 125	15 116	15 663
	30-34	13 983	14 349	14 302	14 845	15 335
	35-39	12 151	12 542	12 662	13 221	13 815
	40-44	12 910	12 658	12 028	11 855	11 863
	45-49	12 844	12 739	12 527	12 654	12 645
	50-54	12 109	12 398	12 085	11 951	11 937
	55-59	10 495	10 964	10 968	11 022	11 063
	60-64	8 354	7 751	7 323	7 787	8 554
	65-69	8 788	8 911	9 059	8 512	7 745
	70-74	5 902	5 885	5 917	6 330	6 720
	75-79	4 449	4 687	4 739	4 588	4 512
	80-84	1 803	1 921	2 125	2 471	2 703
	85+	915	946	973	1 051	1 106

Seisuga 01.01 - As of 1st of January

Allikas - Source: Rahvastikuregister - Population Register

1.2 Tallinna rahvastiku rahvuskoosseis Ethnic composition of the population of Tallinn

		2005	2006	2007	2008	2009
Tallinn	Kokku - Total	401 502	403 505	399 097	401 380	404 011
	Eestlased - Estonians	210 654	211 061	209 235	209 811	210 745
	Venelased - Russians	153 224	154 591	152 965	154 426	155 944
	Ukrainlased - Ukrainians	16 023	16 049	15 594	15 488	15 409
	Valgevenelased - Belorussians	8 897	8 881	8 633	8 490	8 403
	Soomlased - Finns	2 684	2 681	2 424	2 514	2 554
	Juudid - Jews	1 621	1 623	1 553	1 559	1 556
	Tatarlased - Tatars	1 370	1 373	1 348	1 346	1 339
	Teised rahvused - Other nationalities	7 030	7 245	7 345	7 746	8 061
	Kokku [%] - Total [%]	100,0	100,0	100,0	100,0	100,0
	Eestlased - Estonians	52,5	52,3	52,4	52,3	52,2
	Venelased - Russians	38,2	38,3	38,3	38,5	38,6
	Ukrainlased - Ukrainians	4,0	4,0	3,9	3,9	3,8

Valgevenelased - Belorussians	2,2	2,2	2,2	2,1	2,1
Soomlased - Finns	0,7	0,7	0,6	0,6	0,6
Juudid - Jews	0,4	0,4	0,4	0,4	0,4
Tatarlased - Tatars	0,3	0,3	0,3	0,3	0,3
Teised rahvused - Other nationalities	1,8	1,8	1,8	1,9	2,0

Seisuga 02.01 - As of 2nd of January

Allikas - Source: Rahvastikuregister - Population Register

1.3 Tallinna rahvastiku kodakondsus-koosseis Citizenship of the population of Tallinn

		2005	2006	2007	2008	2009
Tallinn	Kokku - Total	401 502	403 505	399 097	401 380	404 011
	Eesti - Estonia	294 722	301 837	303 339	306 715	309 394
	Määratlemata - Undetermined	59 935	56 900	53 714	51 407	49 487
	Venemaa - Russia	34 859	34 870	34 200	34 151	34 749
	Ukraina - Ukraine	2 318	2 634	2 703	2 769	2 940
	Soome - Finland	563	644	637	947	1 162
	Valgevene - Belarus	918	914	926	937	951
	Leedu - Lithuania	595	616	671	738	794
	Läti - Latvia	528	568	610	685	764
	Teised kodakondsused - Other	1 256	1 575	1 761	2 497	3 230
	Andmed puuduvad - Citizenship unknown	5 808	2 947	536	534	540
	Kokku [%] - Total [%]	100,0	100,0	100,0	100,0	100,0
	Eesti - Estonia	73,4	74,8	76,0	76,4	76,6
	Määratlemata - Undetermined	14,9	14,1	13,5	12,8	12,2
	Venemaa - Russia	8,7	8,6	8,6	8,5	8,6
	Ukraina - Ukraine	0,6	0,7	0,7	0,7	0,7
	Soome - Finland	0,1	0,2	0,2	0,2	0,3
	Valgevene - Belarus	0,2	0,2	0,2	0,2	0,2
	Leedu - Lithuania	0,1	0,2	0,2	0,2	0,2
	Läti - Latvia	0,1	0,1	0,2	0,2	0,2
	Teised kodakondsused - Other	0,3	0,4	0,4	0,6	0,8
	Andmed puuduvad - Citizenship unknown	1,4	0,7	0,1	0,1	0,1

Seisuga 02.01 - As of 2nd of January

Allikas - Source: Rahvastikuregister - Population Register

1.4 Ränne rände liigi järgi Migration by type of migration

		2003	2004	2005	2006	2007
Tallinn	Siseränne - Internal migration					
	Sisseränne - Immigration	11 215	9 744	6 368	6 523	7 358
	Väljaränne - Emigration	6 907	6 644	7 965	8 047	8 093
	Rändesaldo - Net migration	4 308	3 100	-1 597	-1 524	-735
	Välisränne - External migration					
	Sisseränne - Immigration	385	596	682	967	1 480
	Väljaränne - Emigration	1 076	947	1 278	1 530	1 230
	Rändesaldo - Net migration	-691	-351	-596	-563	250
Harjumaa - Harju county	Siseränne - Internal migration					
	Sisseränne - Immigration	17 910	16 860	15 473	15 728	16 478
	Väljaränne - Emigration	12 441	11 560	12 910	13 000	13 419
	Rändesaldo - Net migration	5 469	5 300	2 563	2 728	3 059
	Välisränne - External migration					
	Sisseränne - Immigration	498	691	774	1 129	1 761
	Väljaränne - Emigration	1 367	1 186	1 727	2 052	1 613
	Rändesaldo - Net migration	-869	-495	-953	-923	148
Eesti - Estonia	Siseränne - Internal migration					
	Sisseränne - Immigration	42 949	39 383	38 252	37 365	37 822
	Väljaränne - Emigration	42 949	39 383	38 252	37 365	37 822
	Rändesaldo - Net migration	0	0	0	0	0

	2003	2004	2005	2006	2007
Välisränne - External migration					
Sisseränne - Immigration	967	1 097	1 436	2 234	3 741
Väljaränne - Emigration	3 073	2 927	4 610	5 527	4 384
Rändesaldo - Net migration	-2 106	-1 830	-3 174	-3 293	-643

Allikas - Source: Statistikaamet, Rahvastikuregister - Statistics Estonia, Population Register

1.5 Välisränne riigi järgi External migration by Country

	2004	2005	2006	2007
Eesti - Estonia				
Euroopa - Europe				
Sisseränne - Immigration	997	1 280	2 031	3 446
Väljaränne - Emigration	2 817	4 503	5 406	4 280
Rändesaldo - Net migration	-1 820	-3 223	-3 375	-834
Soome - Finland				
Sisseränne - Immigration	205	323	665	1 468
Väljaränne - Emigration	1 960	3 513	4 451	3 163
Rändesaldo - Net migration	-1 755	-3 190	-3 786	-1 695
Venemaa - Russia				
Sisseränne - Immigration	321	362	498	651
Väljaränne - Emigration	350	353	276	221
Rändesaldo - Net migration	-29	9	222	430
Ukraina - Ukraine				
Sisseränne - Immigration	127	137	91	184
Väljaränne - Emigration	46	82	38	32
Rändesaldo - Net migration	81	55	53	152
Saksamaa - Germany				
Sisseränne - Immigration	63	74	129	179
Väljaränne - Emigration	136	148	145	206
Rändesaldo - Net migration	-73	-74	-16	-27
Aasia - Asia				
Sisseränne - Immigration	38	62	96	154
Väljaränne - Emigration	35	23	20	25
Rändesaldo - Net migration	3	39	76	129
Ameerika - America				
Sisseränne - Immigration	54	82	95	117
Väljaränne - Emigration	70	71	94	70
Rändesaldo - Net migration	-16	11	1	47

Allikas - Source: Statistikaamet, Rahvastikuregister - Statistics Estonia, Population Register

1.6 Maakondadevahelise ränne Inter-county migration

	2003	2004	2005	2006	2007
Tallinnasse - To Tallinn					
Kokku - Total	11 215	9 744	6 368	6 523	7 358
Harjumaalt - From Harju county	3 266	2 586	2 296	2 318	2 706
Ida-Virumaalt - From Ida-Viru county	955	1 103	745	885	1 155
Tartumaalt - From Tartu county	1 526	1 248	792	769	806
Pärnumaalt - From Pärnu county	812	627	359	431	419
Lääne-Virumaalt - From Lääne-Viru county	757	722	325	379	397
Tallinnast - From Tallinn					
Kokku - Total	6 907	6 644	7 965	8 047	8 093
Harjumaale - To Harju county	3 628	3 981	5 421	5 604	5 663
Tartumaale - To Tartu county	519	405	257	323	396
Raplamaale - To Rapla county	334	292	404	472	385
Pärnumaale - To Pärnu county	396	283	267	272	283
Ida-Virumaale - To Ida-Viru county	523	419	358	252	256

Allikas - Source: Statistikaamet, Rahvastikuregister - Statistics Estonia, Population Register

1.7

Tallinna linnaosade elanike arv
Population of Tallinn by districts

		2005	2006	2007	2008	2009
Tallinn	Kokku - Total	401 502	403 505	399 096	401 372	404 005
	Haabersti	38 267	38 968	38 956	39 587	40 454
	Kesklinn - Centre	45 652	46 180	46 041	47 671	48 158
	Kristiine	29 908	29 816	29 511	29 478	29 221
	Lasnamäe	114 440	114 142	112 306	112 001	113 332
	Mustamäe	65 837	65 692	64 500	64 243	64 339
	Nõmme	39 102	39 436	38 856	38 725	38 428
	Pirita	11 299	12 277	13 235	14 039	14 595
	Põhja-Tallinn - Northern Tallinn	56 997	56 994	55 691	55 628	55 478

Seisuga 01.01 - As of 1st of January

Allikas - Source: Rahvastikuregister - Population Register

1.8

Tallinna linnaosade rahvastiku soo- ja vanuskoosseis
Population of Tallinn districts by sex and age

	Tallinn	Haabersti	Kesklinn - Centre	Kristiine	Lasna- mäe	Musta- mäe	Nõmme	Pirita	Põhja- Tallinn - Northern Tallinn
Tallinn	404 005	40 454	48 158	29 221	113 332	64 339	38 428	14 595	55 478
	naised - females								
	0-4	11 937	1 206	1 652	897	2 995	1 288	624	1 550
	5-9	8 655	972	1 153	636	2 152	957	416	1 117
	10-14	7 636	828	917	588	1 904	899	314	1 027
	15-19	10 528	1 073	1 138	790	2 780	1 608	1 170	1 509
	20-24	15 646	1 399	1 743	1 031	5 171	2 259	1 416	524
	25-29	18 358	1 569	2 545	1 436	5 762	2 685	1 412	596
	30-34	17 515	1 897	2 563	1 340	4 674	2 418	1 571	752
	35-39	15 459	1 693	2 095	1 235	3 527	2 559	1 579	671
	40-44	13 413	1 361	1 560	993	3 363	2 246	1 363	514
	45-49	15 085	1 311	1 624	986	4 888	2 098	1 381	565
	50-54	15 740	1 297	1 664	950	5 951	1 859	1 404	487
	55-59	15 410	1 697	1 518	1 004	5 467	1 957	1 217	404
	60-64	12 961	1 656	1 383	1 008	3 617	2 177	1 124	340
	65-69	12 680	1 421	1 194	984	2 977	3 010	1 121	296
	70-74	12 521	1 248	1 126	898	2 956	3 229	959	279
	75-79	9 610	867	1 027	715	2 100	2 341	861	254
	80-84	7 228	654	880	495	1 675	1 503	737	229
	85+	4 416	405	657	354	937	806	497	155
	mehed - males								
	0-4	12 819	1 312	1 739	960	3 289	1 901	1 314	639
	5-9	9 307	1 014	1 137	693	2 403	1 335	1 051	439
	10-14	7 949	919	933	604	1 892	1 202	960	377
	15-19	10 761	1 057	1 130	840	2 817	1 635	1 251	470
	20-24	14 710	1 297	1 563	988	4 977	2 044	1 393	473
	25-29	15 663	1 297	2 030	1 151	5 220	2 317	1 241	453
	30-34	15 335	1 627	2 205	1 026	4 466	2 091	1 321	570
	35-39	13 815	1 515	1 882	1 055	3 283	2 217	1 320	576
	40-44	11 863	1 221	1 486	882	2 783	1 997	1 219	506
	45-49	12 645	1 156	1 515	830	3 705	1 776	1 199	444
	50-54	11 937	911	1 344	787	4 194	1 388	1 085	423
	55-59	11 063	1 120	1 306	647	3 938	1 190	967	344
	60-64	8 554	1 088	994	608	2 507	1 150	822	281
	65-69	7 745	907	772	628	1 875	1 627	790	247
	70-74	6 720	741	631	511	1 465	1 677	598	170
	75-79	4 512	398	528	359	909	1 082	471	137
	80-84	2 703	249	344	217	533	592	303	103
	85+	1 106	71	180	95	180	227	167	63

Seisuga 01.01.2009 - As of 1st of January 2009

Allikas - Source: Rahvastikuregister - Population Register

1.9

Tallinna linnaosade rahvastiku rahvuskoosseis
Ethnic composition of the population of Tallinn districts

		2005	2006	2007	2008	2009
Tallinn	Haabersti [%]	100,0	100,0	100,0	100,0	100,0
	Eestlased - Estonians	49,3	49,2	49,1	48,8	48,8
	Venelased - Russians	40,2	40,5	40,7	41,0	41,2
	Ukrainlased - Ukrainians	4,4	4,4	4,4	4,4	4,3
	Valgevenelased - Belorussians	2,7	2,6	2,6	2,5	2,4
	Soomlased - Finns	0,8	0,8	0,7	0,7	0,7
	Juudid - Jews	0,5	0,5	0,5	0,5	0,5
	Tatarlased - Tatars	0,4	0,4	0,4	0,4	0,4
	Teised rahvused - Other nationalities	1,7	1,6	1,7	1,7	1,8
	Kesklinn [%] - Centre [%]	100,0	100,0	100,0	100,0	100,0
	Eestlased - Estonians	69,7	70,4	71,0	71,1	71,1
	Venelased - Russians	24,1	23,6	22,9	22,4	22,2
	Ukrainlased - Ukrainians	2,1	2,0	1,9	1,9	1,9
	Valgevenelased - Belorussians	1,0	1,0	0,9	0,9	0,9
	Soomlased - Finns	0,7	0,7	0,7	0,8	0,9
	Juudid - Jews	0,8	0,8	0,7	0,7	0,7
	Tatarlased - Tatars	0,2	0,2	0,2	0,2	0,2
	Teised rahvused - Other nationalities	1,3	1,4	1,7	2,0	2,2
	Kristiine [%]	100,0	100,0	100,0	100,0	100,0
	Eestlased - Estonians	66,6	67,5	67,5	67,8	67,9
	Venelased - Russians	26,6	25,9	25,9	25,6	25,5
	Ukrainlased - Ukrainians	2,7	2,5	2,5	2,4	2,4
	Valgevenelased - Belorussians	1,5	1,5	1,5	1,4	1,4
	Soomlased - Finns	0,6	0,6	0,6	0,6	0,6
	Juudid - Jews	0,3	0,3	0,3	0,3	0,3
	Tatarlased - Tatars	0,2	0,2	0,2	0,2	0,2
	Teised rahvused - Other nationalities	1,4	1,5	1,5	1,7	1,7
	Lasnamäe [%]	100,0	100,0	100,0	100,0	100,0
	Eestlased - Estonians	31,1	30,0	29,4	28,6	28,3
	Venelased - Russians	55,2	56,1	57,0	57,8	58,2
	Ukrainlased - Ukrainians	6,2	6,3	6,2	6,1	6,0
	Valgevenelased - Belorussians	3,4	3,4	3,4	3,3	3,3
	Soomlased - Finns	0,7	0,7	0,6	0,6	0,6
	Juudid - Jews	0,4	0,4	0,4	0,4	0,4
	Tatarlased - Tatars	0,5	0,5	0,5	0,5	0,5
	Teised rahvused - Other nationalities	2,5	2,5	2,6	2,6	2,7
	Mustamäe [%]	100,0	100,0	100,0	100,0	100,0
	Eestlased - Estonians	57,9	57,8	57,6	57,4	57,2
	Venelased - Russians	33,6	33,7	34,0	34,2	34,4
	Ukrainlased - Ukrainians	3,5	3,5	3,4	3,4	3,4
	Valgevenelased - Belorussians	2,0	2,0	2,0	1,9	1,9
	Soomlased - Finns	0,8	0,8	0,7	0,7	0,7
	Juudid - Jews	0,5	0,5	0,5	0,5	0,5
	Tatarlased - Tatars	0,3	0,3	0,3	0,3	0,3
	Teised rahvused - Other nationalities	1,4	1,4	1,5	1,5	1,5
	Nõmme [%]	100,0	100,0	100,0	100,0	100,0
	Eestlased - Estonians	83,0	83,1	83,7	83,8	84,0
	Venelased - Russians	13,1	13,0	12,6	12,5	12,3
	Ukrainlased - Ukrainians	1,6	1,5	1,4	1,4	1,3
	Valgevenelased - Belorussians	0,7	0,7	0,7	0,7	0,6
	Soomlased - Finns	0,4	0,4	0,3	0,4	0,4
	Juudid - Jews	0,1	0,1	0,1	0,1	0,1
	Tatarlased - Tatars	0,1	0,1	0,1	0,1	0,1
	Teised rahvused - Other nationalities	1,1	1,1	1,1	1,1	1,2
	Pirita [%]	100,0	100,0	100,0	100,0	100,0
	Eestlased - Estonians	86,5	84,5	82,8	81,6	80,9
	Venelased - Russians	9,7	11,5	12,7	13,7	14,2
	Ukrainlased - Ukrainians	1,3	1,4	1,5	1,4	1,5
	Valgevenelased - Belorussians	0,5	0,5	0,6	0,6	0,6
	Soomlased - Finns	0,5	0,6	0,7	0,7	0,7
	Juudid - Jews	0,4	0,4	0,4	0,5	0,5
	Tatarlased - Tatars	0,1	0,1	0,1	0,1	0,1
	Teised rahvused - Other nationalities	0,9	1,0	1,2	1,5	1,6

	2005	2006	2007	2008	2009
Põhja-Tallinn [%] - Northern Tallinn [%]	100,0	100,0	100,0	100,0	100,0
Eestlased - Estonians	40,9	41,1	41,8	41,9	42,2
Venelased - Russians	49,0	48,9	48,4	48,3	48,0
Ukrainlased - Ukrainians	4,4	4,4	4,3	4,2	4,2
Valgevenelased - Belorussians	2,6	2,5	2,5	2,5	2,5
Soomlased - Finns	0,6	0,5	0,5	0,5	0,5
Juudid - Jews	0,3	0,3	0,3	0,3	0,3
Tatarlased - Tatars	0,3	0,3	0,3	0,3	0,3
Teised rahvused - Other nationalities	1,9	2,0	2,0	2,0	2,0

Seisuga 02.01 - As of 2nd of January

Allikas - Source: Rahvastikuregister - Population Register

1.10 Tallinna linnaosade rahvastiku kodakondsus-koosseis Citizenship of the population of Tallinn districts

	2005	2006	2007	2008	2009
Tallinn					
Haabersti [%]	100,0	100,0	100,0	100,0	100,0
Eesti - Estonia	73,5	76,0	76,0	76,6	77,1
Määratlemata - Undetermined	14,6	12,9	12,9	12,2	11,6
Venemaa - Russia	9,4	9,4	9,4	9,3	9,3
Ukraina - Ukraine	0,6	0,7	0,7	0,7	0,7
Kesklinn [%] - Centre [%]	100,0	100,0	100,0	100,0	100,0
Eesti - Estonia	84,6	85,7	86,5	86,0	85,4
Määratlemata - Undetermined	7,0	6,5	6,1	5,6	5,3
Venemaa - Russia	5,0	4,8	4,6	4,5	4,5
Ukraina - Ukraine	0,3	0,3	0,3	0,3	0,3
Kristiine [%]	100,0	100,0	100,0	100,0	100,0
Eesti - Estonia	81,6	82,9	83,9	84,4	84,5
Määratlemata - Undetermined	10,4	9,8	9,2	8,7	8,3
Venemaa - Russia	5,6	5,5	5,3	5,3	5,3
Ukraina - Ukraine	0,3	0,4	0,4	0,4	0,4
Lasnamäe [%]	100,0	100,0	100,0	100,0	100,0
Eesti - Estonia	61,2	62,6	64,1	64,7	65,2
Määratlemata - Undetermined	22,6	21,4	20,7	19,8	19,0
Venemaa - Russia	12,7	12,9	12,9	13,0	13,2
Ukraina - Ukraine	0,9	1,0	1,0	1,1	1,1
Mustamäe [%]	100,0	100,0	100,0	100,0	100,0
Eesti - Estonia	77,2	78,6	79,4	79,6	79,7
Määratlemata - Undetermined	12,3	11,9	11,5	11,1	10,6
Venemaa - Russia	7,8	7,7	7,7	7,6	7,7
Ukraina - Ukraine	0,4	0,4	0,4	0,5	0,5
Nõmme [%]	100,0	100,0	100,0	100,0	100,0
Eesti - Estonia	90,4	91,2	92,0	92,2	92,3
Määratlemata - Undetermined	5,3	5,0	4,6	4,3	4,2
Venemaa - Russia	2,5	2,5	2,4	2,3	2,3
Ukraina - Ukraine	0,2	0,3	0,3	0,3	0,3
Pirita [%]	100,0	100,0	100,0	100,0	100,0
Eesti - Estonia	95,1	94,6	94,2	93,6	93,3
Määratlemata - Undetermined	2,1	2,4	2,4	2,3	2,3
Venemaa - Russia	1,7	1,8	2,0	2,1	2,1
Ukraina - Ukraine	0,1	0,2	0,2	0,2	0,2
Põhja-Tallinn [%] - Northern Tallinn [%]	100,0	100,0	100,0	100,0	100,0
Eesti - Estonia	64,2	66,0	67,9	68,5	68,7
Määratlemata - Undetermined	20,6	19,6	18,8	18,0	17,2
Venemaa - Russia	11,2	11,1	11,1	10,9	11,1
Ukraina - Ukraine	0,8	1,0	1,1	1,2	1,3

1.11 Rahvastik vanuse järgi Population by age

		2005	2006	2007	2008	2009
Harjumaa - Harju county	Kokku - Total	521 038	521 313	522 147	523 277	524 938
	0-4	25 538	26 876	28 878	31 268	33 434
	5-9	21 528	21 985	22 437	23 075	24 030
	10-14	27 464	24 890	23 278	21 919	21 509
	15-19	38 225	37 607	35 986	33 676	30 442
	20-24	39 336	38 318	37 736	38 115	38 376
	25-29	43 148	43 125	42 468	41 040	39 848
	30-34	40 692	41 287	41 599	42 184	42 756
	35-39	35 029	35 929	37 308	38 665	39 610
	40-44	37 352	36 267	35 221	34 283	34 255
	45-49	38 052	37 825	37 897	37 739	37 098
	50-54	35 864	36 625	36 701	36 693	36 839
	55-59	31 952	33 497	33 960	34 082	34 163
	60-64	26 352	24 951	24 183	25 328	27 524
	65-69	28 088	28 548	29 486	28 073	25 957
	70-74	20 797	20 766	20 988	22 058	23 459
	75-79	16 921	17 542	17 773	17 809	17 277
	80-84	9 171	9 790	10 483	11 149	11 743
	85+	5 327	5 337	5 643	6 023	6 537
	Teadmata - Unknown	202	148	122	98	81
Eesti - Estonia	Kokku - Total	1 347 510	1 344 684	1 342 409	1 340 935	1 340 415
	0-4	65 197	66 534	68 820	71 597	74 598
	5-9	61 322	61 403	61 238	62 069	63 254
	10-14	81 591	74 492	69 686	65 037	62 512
	15-19	107 139	106 078	102 512	97 293	89 623
	20-24	102 777	104 125	104 808	106 178	106 649
	25-29	93 866	94 692	96 016	97 390	99 832
	30-34	93 786	93 170	92 491	92 304	92 658
	35-39	87 977	89 218	91 130	92 833	93 107
	40-44	95 559	92 724	89 774	87 287	86 703
	45-49	96 454	96 327	96 700	96 333	95 050
	50-54	90 435	91 698	91 610	91 738	92 548
	55-59	79 286	83 240	85 190	85 936	85 855
	60-64	69 392	65 661	63 065	64 298	68 444
	65-69	73 397	73 552	74 530	71 617	66 862
	70-74	59 418	58 580	58 531	59 601	61 517
	75-79	47 484	48 855	49 557	49 950	48 854
	80-84	26 472	28 434	29 912	31 402	32 747
	85+	15 634	15 645	16 628	17 899	19 457
	Teadmata - Unknown	324	256	211	173	145

1.12 Oodatav eluiga Life expectancy

		2003	2004	2005	2006	2007
Eesti - Estonia	Naised - Females					
	0	76,90	77,78	78,14	78,45	78,73
	1	76,33	77,28	77,54	77,69	78,12
	2	75,39	76,32	76,59	76,72	77,18
	3	74,43	75,35	75,62	75,75	76,22
	4	73,45	74,37	74,66	74,77	75,24
	5	72,47	73,39	73,69	73,79	74,26
	10	67,53	68,45	68,79	68,86	69,30
	15	62,62	63,49	63,85	63,91	64,37

	2003	2004	2005	2006	2007
20	57,73	58,56	58,96	59,01	59,46
25	52,87	53,71	54,09	54,16	54,63
30	48,02	48,84	49,20	49,32	49,78
35	43,17	44,01	44,39	44,49	44,95
40	38,46	39,21	39,65	39,69	40,16
45	33,88	34,58	35,02	35,01	35,49
50	29,39	30,10	30,55	30,49	31,02
55	25,12	25,80	26,27	26,19	26,69
60	21,08	21,72	22,14	22,11	22,52
65	17,17	17,72	18,05	18,20	18,47
70	13,45	13,91	14,21	14,38	14,65
75	10,17	10,47	10,73	10,85	11,22
80	7,41	7,60	7,75	7,87	8,24
85	5,22	5,37	5,44	5,61	5,93
90	3,58	3,68	3,70	3,94	4,15
95	2,41	2,48	2,47	2,72	2,85
100	1,63	1,67	1,65	1,88	1,94
Mehed - Males					
0	66,04	66,25	67,27	67,36	67,13
1	65,60	65,69	66,66	66,74	66,48
2	64,65	64,73	65,70	65,77	65,55
3	63,69	63,75	64,73	64,80	64,60
4	62,72	62,77	63,75	63,83	63,63
5	61,76	61,79	62,77	62,85	62,65
10	56,83	56,85	57,87	57,92	57,73
15	51,93	51,92	52,94	53,01	52,81
20	47,17	47,21	48,16	48,27	48,03
25	42,62	42,68	43,59	43,73	43,55
30	38,13	38,24	39,12	39,24	39,19
35	33,69	33,86	34,61	34,78	34,73
40	29,44	29,57	30,24	30,39	30,33
45	25,52	25,57	26,16	26,26	26,19
50	21,84	21,94	22,41	22,44	22,41
55	18,52	18,61	19,03	19,04	19,00
60	15,44	15,43	15,90	15,98	15,92
65	12,68	12,70	13,10	13,20	13,15
70	10,16	10,23	10,57	10,66	10,70
75	7,98	8,00	8,38	8,38	8,51
80	6,19	6,13	6,50	6,52	6,68
85	4,74	4,64	4,94	5,03	5,16
90	3,60	3,48	3,76	3,88	3,98
95	2,72	2,59	2,85	2,98	3,05
100	2,05	1,94	2,16	2,27	2,33

Allikas - Source: Statistikaamet - Statistics Estonia

1.13 Sünnid, surmad ja loomulik iive Births, deaths and natural increase

	2004	2005	2006	2007	2008
Tallinn					
Elussünnid - Live birth					
Poisid ja tüdrukud - Boys and girls	4 584	4 848	5 223	5 440	5 421
poisid - boys	2 370	2 574	2 741	2 843	2 772
tüdrukud - girls	2 214	2 274	2 482	2 597	2 649
Surmad - Deaths					
Mehed ja naised - Males and females	4 949	4 665	4 564	4 675	4 436
mehed - males	2 510	2 289	2 311	2 335	2 181
naised - females	2 439	2 376	2 253	2 340	2 255
Loomulik iive - Natural increase					
Mehed ja naised - Males and females	-365	183	659	765	985
mehed - males	-140	285	430	508	591
naised - females	-225	-102	229	257	394
Harjumaa - Harju county					
Elussünnid - Live birth	5 936	6 221	6 795	7 249	7 421
Surmad - Deaths	6 315	5 960	5 975	6 148	5 778

		2004	2005	2006	2007	2008
	Loomulik iive - Natural increase	-379	261	820	1 101	1 643
Eesti - Estonia	Elussünnid - Live birth	13 992	14 350	14 877	15 775	16 028
	Surmad - Deaths	17 685	17 316	17 316	17 409	16 675
	Loomulik iive - Natural increase	-3 693	-2 966	-2 439	-1 634	-647

Allikas - Source: Statistikaamet - Statistics Estonia

1.14 Imikusuremus Infant mortality

		2004	2005	2006	2007	2008
Eesti - Estonia	Alla 1 aasta vanuselt surnud - Deaths under 1 year of age	90	78	66	79	80
	Alla 1 aasta vanuselt surnuid 1 000 elussündinu kohta - Deaths under 1 year of age per 1,000 live births	6,4	5,4	4,4	5,0	5,0

Allikas - Source: Statistikaamet - Statistics Estonia

1.15 Standarditud suremuskordaja 100 000 elaniku kohta Standardised death rate per 100,000 population

		2002- 2003	2004- 2005	2006- 2007
Tallinn	Kõik põhjused - All causes	992,49	972,13	889,63
	Vereringeelundite haigused - Diseases of the circulatory system	490,92	467,46	409,87
	südame isheemiatõbi - ischaemic heart diseases	253,99	215,95	183,64
	peajaveresoonte haigused - cerebrovascular diseases	159,18	148,33	107,78
	Pahaloomulised kasvaja - Malignant neoplasms	197,62	202,92	194,83
	hingetoru, bronhi ja kopsu pahaloomuline kasvaja - malignant neoplasm of trachea, bronchus and lung	38,07	33,61	34,55
	Õnnetusjuhtumid, mürgistused ja traumad - Injury and poisoning	123,83	118,92	104,57
	sõidukiõnnetused - transport accidents	10,05	10,78	11,09
	juhuslikud mürgistused - accidental poisoning	22,42	27,00	18,11
	alkoholimürgistus - accidental poisoning by alcohol	12,08	14,27	10,31
	enesetapp - suicide	19,44	13,77	12,06
	rünn - assault	11,15	8,53	5,89
	Seedeelundite haigused - Diseases of the digestive system	44,63	51,13	47,68
	Hingamiselundite haigused - Diseases of the respiratory system	33,09	26,96	22,49
	Kuse-suguelundite haigused - Diseases of the genito-urinary system	10,21	8,64	8,05

Allikas - Source: Statistikaamet - Statistics Estonia

1.16 Abielud ja lahutused Marriages and divorces

		2005	2006	2007	2 008
Tallinn	Abielud - Marriages	2 751	3 041	2 948	2 676
Harjumaa - Harju county		2 916	3 294	3 192	2 822
Eesti - Estonia		6 138	6 972	7 057	6 175
Tallinn	Lahutused - Divorces	1 597	1 614	1 648	1 519
Harjumaa - Harju county		1 888	1 800	1 784	1 645

	2005	2006	2007	2008
Eesti - Estonia	4 071	3 814	3 812	3 511

Allikas - Source: Statistikaamet - Statistics Estonia

1.17 Abordid Abortions

	2004	2005	2006	2007	2008
Eesti - Estonia					
Abortide arv - Number of abortions					
Kõik abordid - All abortions	12 625	11 835	11 625	11 123	10 699
legaalselt indutseeritud abordid - legally induced abortions	10 074	9 610	9 378	8 883	8 409
Abortide arv 1 000 15-49-a naise kohta - Abortions per 1,000 women aged 15-49					
Kõik abordid - All abortions	36,8	34,6	34,1	32,9	31,9
legaalselt indutseeritud abordid - legally induced abortions	29,4	28,1	27,5	26,2	25,1
Abortide arv 100 elussünni kohta - Abortions per 100 live birth					
Kõik abordid - All abortions	90,2	82,5	78,1	70,5	66,8
legaalselt indutseeritud abordid - legally induced abortions	72,0	67,0	63,0	56,3	52,5

Allikas - Source: Raseduskatkestusandmekogu - Abortion Register

1.18 Demograafiline tööturusurve indeks Demographic labour pressure index

	2004	2005	2006	2007	2008
Tallinn	0,85	0,82	0,79	0,78	0,75
Harjumaa - Harju county	0,93	0,89	0,85	0,84	0,81
Eesti - Estonia					
Eesti - Estonia	1,02	0,96	0,91	0,88	0,84
Põhja-Eesti - Northern Estonia	0,93	0,89	0,85	0,84	0,81
Kesk-Eesti - Central Estonia	1,16	1,07	1,00	0,95	0,90
Kirde-Eesti - Northeastern Estonia	0,91	0,84	0,79	0,75	0,70
Lääne-Eesti - Western Estonia	1,07	0,99	0,93	0,89	0,85
Lõuna-Eesti - Southern Estonia	1,14	1,06	1,01	0,97	0,94

Allikas - Source: Statistikaamet - Statistics Estonia

1.19 Ülalpeetavate määr Dependency ratio

	2004	2005	2006	2007	2008
Tallinn					
Rahvaarv (arvestatud rännet) - Population number (incl. migration)	395 298	397 699	395 667	394 239	394 529
Rahvastik vanuses 0-14 - Population aged 0-14	54 983	54 710	54 223	54 659	55 620
Rahvastik vanuses 15-64 - Population aged 15-64	279 491	280 909	278 568	275 187	274 332
Rahvastik vanuses 65 ja enam - Population aged 65 and older	60 655	61 943	62 788	64 328	64 523
Vanus teadmata - Age unknown	169	137	88	65	54
Ülalpeetavate määr [%] - Dependency ratio [%]	41,4	41,5	42,0	43,2	43,8
Harjumaa - Harju county					
Rahvaarv - Population number	529 600	534 078	535 940	538 609	542 976
Ülalpeetavate määr [%] - Dependency ratio [%]	41,8	41,7	41,9	42,8	43,3
Eesti - Estonia					
Rahvaarv - Population number	1 344 526	1 339 168	1 333 028	1 327 484	1 325 408
Ülalpeetavate määr [%] - Dependency ratio [%]	47,6	47,2	46,9	47,4	47,5

Seisuga 01.01 - As of 1st of January

Allikas - Source: Statistikaamet - Statistics Estonia

1.20 Katastris registreeritud maa Land registered in the cadastre

		2004	2005	2006	2007	2008
Tallinn	Haldusüksuse pindala - Area of administrative unit	15 827	15 827	15 827	15 827	15 827
	Katastris registreeritud maa - Land registered in the cadastre	8 261	8 752	9 210	10 528	10 914
	Katastris registreeritud maa osatähtsus [%] - Share of land registered in the cadastre [%]	52,2	55,3	58,2	66,5	69,0
	Katastris registreeritud riigimaa - State land registered in cadastre	1 842	1 916	1 964	1 998	2 051
	Katastris registreeritud munitsipaalmaa - Municipal land registered in cadastre	1 432	1 537	1 813	3 009	3 285
	Katastris registreeritud eramaa - Private land registered in cadastre	4 986	5 298	5 434	5 521	5 579
	Omandisse vormistamata maa - Land not executed in the ownership	7 566	7 075	6 617	5 299	4 913
Harjumaa - Harju county	Haldusüksuse pindala - Area of administrative unit	433 313	433 313	433 313	433 313	433 313
	Katastris registreeritud maa - Land registered in the cadastre	291 534	323 669	335 747	342 631	348 502
	Katastris registreeritud maa osatähtsus [%] - Share of land registered in the cadastre [%]	67,3	74,7	77,5	79,1	80,4
	Katastris registreeritud riigimaa - State land registered in cadastre	99 063	119 400	123 194	124 362	126 200
	Katastris registreeritud munitsipaalmaa - Municipal land registered in cadastre	3 883	4 219	4 626	6 128	6 845
	Katastris registreeritud eramaa - Private land registered in cadastre	188 587	200 050	207 927	212 140	215 457
	Omandisse vormistamata maa - Land not executed in the ownership	141 780	109 644	97 566	90 683	84 811
Eesti - Estonia	Haldusüksuse pindala - Area of administrative unit	4 343 231	4 343 231	4 343 231	4 343 231	4 343 231
	Katastris registreeritud maa - Land registered in the cadastre	3 528 045	3 636 876	3 704 265	3 758 584	3 797 485
	Katastris registreeritud maa osatähtsus [%] - Share of land registered in the cadastre [%]	81,2	83,7	83,7	86,5	87,4
	Katastris registreeritud riigimaa - State land registered in cadastre	1 214 928	1 259 820	1 277 307	1 295 638	1 312 889
	Katastris registreeritud munitsipaalmaa - Municipal land registered in cadastre	14 820	16 643	18 258	22 201	24 898
	Katastris registreeritud eramaa - Private land registered in cadastre	2 298 297	2 360 413	2 408 699	2 440 745	2 459 698
	Omandisse vormistamata maa - Land not executed in the ownership	815 186	706 355	638 966	584 647	545 746

Mõõtühik [ha] - Unit [ha]

Seisuga 31.12 - As of 31st of December

Allikas - Source: Maa-amet - Estonian Land Board

1.21 Tallinna territoorium, linnaosad ja rahvastik Territory, districts and population of Tallinn

		Rahvastik - Population		Pindala [km ²] - Area [km ²]		Asustus- tihedus - Population density
		Arv - Number	Osatähtsus - Share	Arv - Number	Osatähtsus - Share	
Tallinn	Kokku - Total	404 005	100,0%	159,22	100,0%	2 537
	Haabersti	40 454	10,0%	22,17	13,9%	1 825
	Kesklinn - Centre	48 158	11,9%	30,60	19,2%	1 574
	Kristiine	29 221	7,2%	7,87	4,9%	3 713
	Lasnamäe	113 332	28,1%	27,42	17,2%	4 133
	Mustamäe	64 339	15,9%	8,15	5,1%	7 894
	Nõmme	38 428	9,5%	29,16	18,3%	1 318
	Pirita	14 595	3,6%	18,69	11,7%	781
	Põhja-Tallinn - Northern Tallinn	55 478	13,7%	15,16	9,5%	3 659

Seisuga 01.01.2009 - As of 1st of January 2009

Allikas - Source: Linnaplaneerimise Amet - City Planning Department

1.22 Maakasutus pindala järgi Land use by area

		2004	2005	2006	2007	2008
Tallinn	Kokku - Total	11 106	9 405	11 889	11 954	12 217
	Elamumaa - Residential land	3 206	2 715	3 319	3 325	3 343
	Sotsiaalmaa - Public land	2 405	2 310	2 400	2 415	2 489
	Transpordimaa - Transportation land	1 258	1 343	1 551	1 588	1 737
	Tootmismaa - Production land	1 426	1 055	1 418	1 409	1 391
	Veekogude maa - Water areas land	22	22	966	966	966
	Ärimaa - Commercial land	954	964	947	961	994
	Maatulundusmaa - Profit yielding land	1 245	622	627	621	621
	Mäetööstusmaa - Mining industry land	252	21	252	252	251
	Jäätmeoidla maa - Waste storage land	127	127	127	127	120
	Sihtotstarbeline maa - Land without a purpose	118	134	169	171	182
	Riigikaitsemaa - National defence land	87	86	106	113	117
	Kaitsealune maa - Land under nature preservation	6	6	6	6	6

Mõõtühik [ha] - Unit [ha]

Allikas - Source: Linnavaraamet - City Property Department

1.23 Maakasutus kruntide arvu järgi Land use by number of plots

		2004	2005	2006	2007	2008
Tallinn	Kokku - Total	33 820	31 815	32 667	32 810	33 359
	Elamumaa - Residential land	24 593	23 355	23 693	23 706	23 809
	Tootmismaa - Production land	2 612	2 185	2 248	2 273	2 292
	Segasihtotstarbega maa - Mixed-intended purpose land		1 817	1 927	1 927	2 049
	Ärimaa - Commercial land	3 138	1 528	1 572	1 587	1 643
	Transpordimaa - Transportation land	1 507	1 307	1 523	1 561	1 721
	Sotsiaalmaa - Public land	1 638	1 340	1 397	1 438	1 519
	Sihtotstarbeline maa - Land without a purpose	86	93	122	129	133
	Maatulundusmaa - Profit yielding land	152	103	90	92	93
	Riigikaitsemaa - State defence land	75	75	81	83	88
	Mäetööstusmaa - Mining industry land	6	6	6	6	5
	Jäätmeoidla maa - Waste storage land	5	4	5	5	4
	Veekogude maa - Water areas land	6	2	3	3	3
	Kaitsealune maa - Land under nature preservation	2				

Allikas - Source: Linnavaraamet - City Property Department

2. LEIBKOND - HOUSEHOLD

Koduse interneti-ühendusega leibkonnad - Households having internet connection

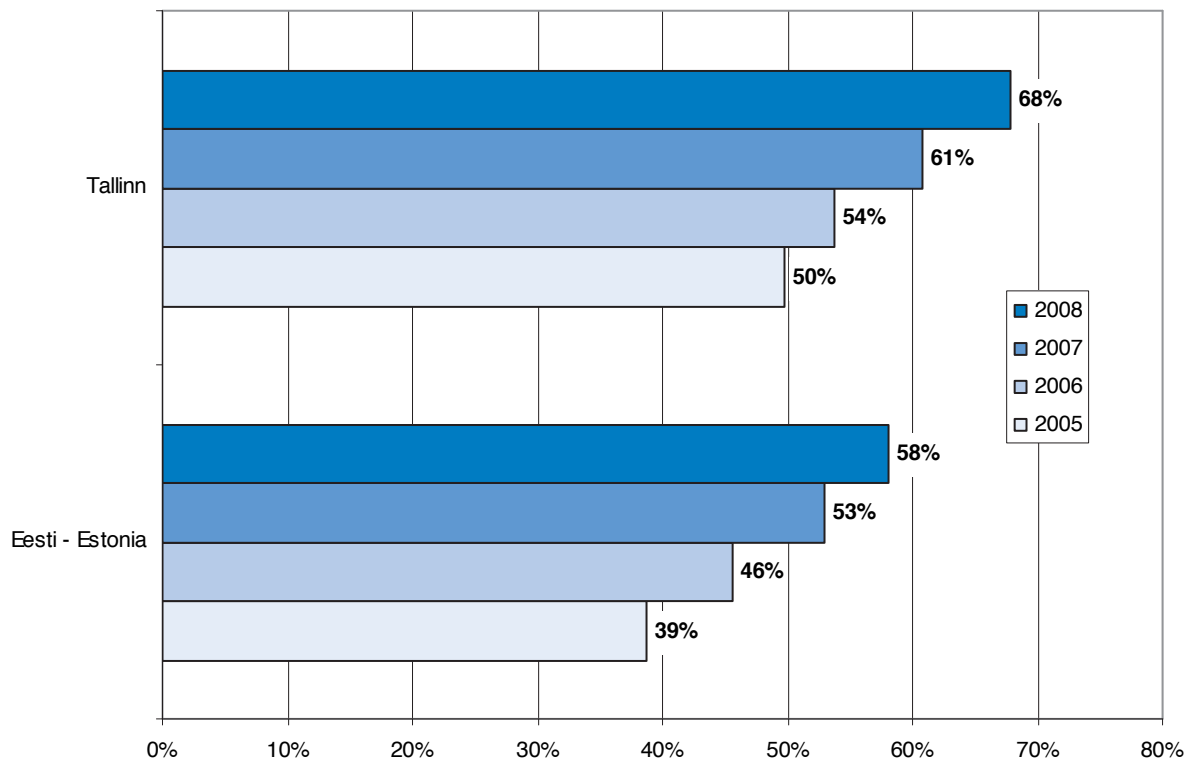

Allikas - Source: Statistikaamet - Statistics Estonia

Ligi 94% Tallinna leibkonnadest elab korterelamus, vastav osakaal on ka viimastel aastetel püsivalt kasvanud. Üle poole Tallinna elanikest elab nõukogudeaegsetes paneel elamutes. Leibkondade seas on eluruumi omavaid leibkondi 85%.

Sundkulutused (kulutused toidule ja eluasemele) hõlmavad kõige vaesema kümnendiku väljaminekutest poole, osatähtsus rikkaima kümnendiku väljaminekus on neljandik.

Statistikaameti leibkonna uuringute eesmärk on saada teavet Eesti leibkondade ja hariduse, tööelu, sissetuleku ning kulutuste kohta, samuti leibkondade elamistingimuste ja majandusliku olukorra kohta. 2008. a. leibkonna-uuringuid ei korraldatud, seetõttu on kogumikus 2003-2007. a andmed. Järgmine uuring on ESA-l kavas läbi viia alles 2010. aastal, st andmeid saab uuendada 2011. a. Uuring *Infotehnoloogia leibkonnas* on regulaarne.

Mõisted tabelites

Ekvivalentsissetulek - leibkonna sissetulek, mis on jagatud leibkonnaliikmete tarbimiskaalude summaga.

Leibkond - ühises põhieluruumis (ühisel aadressil) elavate isikute rühm, kes kasutab ühiseid raha- ja/või toiduressursse ja kelle liikmed ka ise tunnistavad end ühes leibkonnas olevaks. Leibkonna võib moodustada ka üksikisik. Leibkondade hulka ei arvestata institutsioonilistes üksustes (asendus- ja hooldekodudes jms) viibijaid.

Mitterahaline sissetulek - palgatöö ja teise tegevuse eest või kingitusena saadud tarbekaubad ja teenused arvestatuna rahalisse väärtusesse.

Mitterahaline tarbimine - mitterahalise sissetuleku ja omatoodetud toiduainete tarbimine arvestatuna rahalisse väärtusesse.

Muud kulutused - annetamine, raha kinkimine ja alimendide maksmine väljapoole leibkonda, mitmesugused trahvid jms.

Muu tulu - isiklike asjade müügi tulu, tagasisaadud tulumaks, muude maksude tasaarvestus, kindlustussumma tagasimaksimine, loteriivõidud jms.

Netosissetulek (disponeeritav tulu) - rahaline ja mitterahaline netosissetulek palgatöö eest ning põllumajandusliku ja mittepõllumajandusliku individuaalse teise tegevuse eest, omanditulu, pension ja mitmesugused sotsiaaltoetused, abiraha, stipendium ja muu tulu (vt Muu tulu).

Siirded - ressursside ümberjaotamine. Siirded jaotatakse kaheks: riigi ja/või kohaliku omavalitsuse raha ümberjaotamine (pensionid, töötü abiraha, lastetoetus, töövõimetushüvitis jms) ja eraomandusse kuuluvate vahendite ümberjaotamine (alimendid, elatusrahad, kingitud raha jms).

Sissetulek palgatööst - töötasu (palk, avanss, preemia) põhitöökohast ja kohakaasluusest, puhkusetasu ilma tulumaksuta.

Suhtelise vaesuse määr - isikute osakaal, kelle ekvivalentnetosissetulek on suhtelise vaesuse piirist madalam.

Tarbimiskaal - leibkonnaliikmele sõltuvalt tema vanusest määratud kaal, mis võtab arvesse leibkonna ühist tarbimist.

Tulu individuaalsest teisest tegevusest - põllu- ja metsamajanduslikust tegevusest ning mittepõllumajanduslikust individuaalsest teisest tegevusest saadud rahaline ja mitterahaline tulu, kusjuures mõlemal juhul on maha arvatud varem tehtud kulutused. Hinnang on negatiivne, kui kulutused kuus ületavad sissetuleku.

Nearly 94% of Tallinn households live in apartment houses, the relevant share has constantly increased over the past years. Over half of Tallinn citizens live in panel apartment houses built in the soviet time. 85% of the households own a dwelling.

Compulsory expenditure (expenditure on food and housing) in the structure of monthly expenditure per household member of the poorest group of households comprise half of the monthly expenditure, the share of the richest group of households account for one fourth of the expenditure.

The purpose of the households surveys is to get reliable information about the economic situation of households, income and expenditure, family relations, employment, education. In 2008 no survey on households was carried out, therefore data in this yearbook are based on the period 2003-2007. Next survey will be carried out in 2010, thus data will be updated only in 2011. Surveys on information technology in households are carried out regularly.

Definitions in tables

At-risk-of-poverty rate - share of persons with an equalised yearly disposable income lower than the at-risk-of-poverty threshold.

Disposable income (net) - monetary and non-monetary net income which is received as earnings from employment, income from self-employment (agricultural and non-farm self-employment), property income, pensions and different social benefits, grants, scholarships and other income (see Other income).

Equalised income - total household income, which is divided by a sum of equivalence scales of all household members.

Equivalence scale - a weight designated to a household member depending on his/her age to reflect the joint consumption of a household.

Household - a group of people who live in a common dwelling (at the same address) and share joint financial and/or food resources and whose members consider themselves to be members of one household. A household may also consist of one member only. Persons living in institutional households (substitute homes, care homes) are excluded.

Income from labour - earnings received from employment (wages and salaries, advance payments and premiums), holiday compensations without income tax.

Income from self-employment - income from agricultural and forestry activity (monetary and non-monetary) and income from non-farm self-employment (monetary and non-monetary). Calculations of income from self-employment include only net income — current expenditure is deducted. The estimate is negative, if the expenditures of the current month are bigger than income.

Non-monetary consumption - consumption of non-monetary income and own-produced foodstuffs calculated into monetary value.

Non-monetary income - income from wage labour, as well as income for labour or goods and services received as a gift and calculated into monetary value.

Other expenditure - various monetary expenditures such as alimonies, maintenance costs, fines, gifts, etc.

Other income - income from the sale of personal goods, personal income tax returned, settlement of other taxes, refunded insurance premiums and lottery prizes.

Transfers - redistribution of funds from one part of the society to another. Transfers divided into two categories: redistribution of state and/or municipal funds to residents (pensions, unemployment benefits, child benefits, sickness benefits, etc.) and redistribution of private funds (maintenance allowance, support payments, gifts, etc.).

2.1 Leibkondade elukoht ja elamu tüüp Households kind of dwelling

		2003	2004	2005	2006	2007
Tallinn	Korterelamu või muu elamu - Block of flats or other dwelling	90,6	91,5	92,7	92,3	93,6
	Pereelamu või ridaelamu - Detached, semi-detached or terraced house	9,4	8,5	7,3	7,7	6,3
Eesti - Estonia	Korterelamu või muu elamu - Block of flats or other dwelling	69,7	69,9	70,5	70,5	71,0
	Pereelamu või ridaelamu - Detached, semi-detached or terraced house	21,1	20,7	19,9	19,5	19,6
	Talumaja - Farm house	9,2	9,4	9,6	10,0	9,4

Protsent kõigist leibkondadest - Percentage of households

Allikas - Source: Statistikaamet - Statistics Estonia

2.2 Leibkondade tubade arv liikme kohta Dwellings by number of rooms

		2003	2004	2005	2006	2007
Tallinn	Vähem kui üks tuba - Less than one room	32,7	33,5	29,8	26,1	22,9
	Üks tuba - 1 room	36,8	38,6	40,0	40,9	40,9
	Rohkem kui üks tuba - More than one room	30,5	27,9	30,2	33,0	36,2
Eesti - Estonia	Vähem kui üks tuba - Less than one room	26,2	25,8	25,2	24,1	22,4
	Üks tuba - 1 room	33,7	33,3	33,7	33,7	32,5
	Rohkem kui üks tuba - More than one room	40,1	40,9	41,2	42,2	45,1

Protsent kõigist leibkondadest - Percentage of households
Allikas - Source: Statistikaamet - Statistics Estonia

2.3 Kasulik pind leibkonna liikme kohta Useful floor area per household member

		2003	2004	2005	2006	2007
Tallinn	Kuni 15 m ² - Up to 15 m ²	19,8	21,0	15,8	15,2	10,8
	15-30 m ²	46,4	48,5	49,3	48,5	47,0
	Üle 30 m ² - More than 30 m ²	33,8	30,5	34,9	36,2	42,2
Eesti - Estonia	Kuni 15 m ² - Up to 15 m ²	15,4	14,7	13,2	12,8	10,9
	15-30 m ²	44,9	45,0	44,9	44,2	42,5
	Üle 30 m ² - More than 30 m ²	39,7	40,3	41,9	43,0	46,6

Protsent kõigist leibkondadest - Percentage of households
Allikas - Source: Statistikaamet - Statistics Estonia

2.4 Leibkonnad, eluruumide varustatus Households, dwellings by type of convenience

		2003	2004	2005	2006	2007
Tallinn	Vee saamise võimalus - Equipment with running water					
	Jooksev vesi või kraan - House equipped with running water or tap	99,6	99,2	99,6	99,7	99,8
	Kanaliseerimise olemasolu - Equipment with sewerage					
	Kanaliseerimisvõrk - Sewerage disposal system	96,0	95,9	96,1	96,3	97,6
	Lokaalne kanalisatsioon - Local sewerage	3,5	3,5	3,1	3,0	..
	Tualettruumi olemasolu - Equipment with lavatory					
	Veeklosett - Flush lavatory	97,8	97,8	97,8	98,9	99,3
	Sooja veega varustatus - Equipment with hot running water					
	Tsentraalvõrk - Central water heating system	69,9	70,4	74,1	76,1	81,7
	Kohalik veevarustus - Local water heating system	22,9	20,7	20,0	20,0	16,1
	Soe vesi puudub - Not hot water available	7,2	8,9	5,8	3,8	..
	Pesemisvõimalus - Washing facilities					
	Vannituba eraldi või ühiskasutuses - Separate or shared bathroom	92,2	92,4	93,2	95,3	97,2
	Puudub võimalus kasutada vannituba või dušši - No bath or shower available	7,8	7,6	6,8	4,7	..

Protsent kõigist leibkondadest - Percentage of households
Allikas - Source: Statistikaamet - Statistics Estonia

2.5 Ühisveevärgi ja -kanalisatsiooni rajamine Construction of public water supply and sewerage system

		2008	2009	2010
Tallinn	Rajatava torustiku pikkus [m] - Length of the piping system to be constructed [m]	71 761	62 494	66 051
	Liitumisvõimalused - Possibilities of connection to the mains	1 771	1 782	1 340

Allikas - Source: Kommunaalamet - Municipal Engineering Service Department

2.6

Leibkonnaliikme kuunetosissetulek Amount of monthly disposable income per household member

		2003	2004	2005	2006	2007
Tallinn	Sissetulek [kr] - Income [kr]					
	Netosissetulek kokku - Disposable income total	3 470,0	3 578,3	4 080,2	5 082,9	6 197,1
	Osatähtsus [%] - Proportion [%]					
	Netosissetulek kokku - Disposable income total	100,0	100,0	100,0	100,0	100,0
	Sissetulek palgatööst - Income from wage labour	71,8	73,8	72,8	74,5	73,6
	Tulu individuaalsest teisest tegevusest - Income from self-employment	1,6	2,6	1,4	2,0	3,3
	tulu põllu- ja metsamajanduslikust tegevusest - income from agricultural and forestry activities	0,4	0,3	0,2	0,3	0,1
	tulu mittepõllumajanduslikust tegevusest - income from non-agricultural self-employment	1,2	2,3	1,2	..	3,3
	Siirded - Transfers	18,5	19,5	20,9	19,7	18,6
	pension	13,1	14,4	15,2	15,4	14,2
	lapsetoetus - child benefit	1,5	2,1	1,6	1,5	1,2
	Muu sissetulek - Other income	2,7	1,8	0,8
	Mitterahaline sissetulek - Nonmonetary income	5,4	2,3	4,1
Harjumaa - Harju county	Sissetulek [kr] - Income [kr]	3 428,7	3 557,9	4 097,7	5 126,5	6 278,9
Eesti - Estonia	Sissetulek [kr] - Income [kr]	2 788,9	3 029,0	3 475,5	4 342,9	5 285,7

Allikas - Source: Statistikaamet - Statistics Estonia

2.7

Leibkonnaliikme kuukulutuste suurus ja struktuur Amount and structure of monthly expenditure per household member

		2003	2004	2005	2006	2007
Tallinn	Kulutused kokku [kr] - Expenditure total [kr]	3 017,4	3 245,4	3 533,0	4 169,7	4 911,4
	Osatähtsus [%] - Proportion [%]					
	Kulutused kokku - Expenditure total	100,0	100,0	100,0	100,0	100,0
	Tarbimiskulud - Consumption expenditure	98,3	98,4	98,8	98,2	97,7
	toit ja mittealkohoolsed joogid - food and non-alcoholic beverages	26,1	24,9	24,3	22,4	22,4
	alkohoolsed joogid ja tubakatooted - alcoholic beverages and tobacco products	3,8	3,0	2,6	2,6	2,4
	rõivad ja jalanõud - clothing and footwear	5,9	6,6	7,4	7,7	8,5
	eluase - housing	18,5	17,0	17,1	16,1	15,9
	majapidamiskulud - household equipment and operation	4,0	5,1	5,6	5,1	4,9
	tervishoid - health care and services	2,9	2,9	2,7	4,0	3,4
	transport	7,0	13,6	9,9	11,2	11,2
	sideteenused - communication services	6,5	5,9	6,6	5,6	5,4
	vaba aeg - recreation, leisure and entertainment	7,5	6,7	7,5	9,3	9,9
	haridus - education	2,7	1,8	..	1,4	1,2
	hotellid, kohvikud, restoranid - hotels, cafés, restaurants	3,4	3,6	4,1	3,6	3,6
	mitmesugused kaubad ja teenused - miscellaneous goods and services	6,8	5,6	6,2	6,8	6,0
	mitterahaline tarbimine - non-monetary consumption	3,2	1,7	2,5	2,3	2,7
	Muud kulutused - Other expenditure	1,7	1,6	1,2	1,8	2,3
Harjumaa - Harju county	Kulutused kokku - Expenditure total	2 984,9	3 286,3	3 639,4	4 214,6	5 012,1
Eesti - Estonia	Kulutused kokku [kr] - Expenditure total [kr]	2 539,8	2 799,2	3 189,3	3 711,8	4 358,1

Allikas - Source: Statistikaamet - Statistics Estonia

2.8 Elanike aasta ekvivalentnetosissetulek Equalised yearly disposable income

	2003	2004	2005	2006	2007
Tallinn	63 454	71 734	83 374	103 283	116 742
Harjumaa - Harju county	63 654	71 814	84 324	103 655	118 952
Eesti - Estonia	50 763	56 792	68 135	82 988	99 090

Eesti sotsiaaluuringu andmete põhjal. Iga isik toob valimisse kaasa oma leibkonna ja küsitluses osalevad kõik selle leibkonna vähemalt 15-aastased liikmed. Ütluspõhine. - On the basis of the Estonian Social Survey data. Each person is included with his or her household and all members of this household aged 15 or more are interviewed.

Testimony-based.

Mõõtühik [kr] - Unit [kr]

Allikas - Source: Statistikaamet - Statistics Estonia

2.9 Suhtelise vaesuse määr At-risk-of-property rate

	2004	2005	2006	2007
Tallinn	10,8	12,3	11,1	11,0
Harjumaa - Harju county	10,9	11,9	11,1	11,1
Eesti - Estonia	18,3	18,3	19,4	19,5

Protsent näitab isikute osakaalu, kelle ekvivalentnetosissetulek on suhtelise vaesuse piirist madalam. - The percentage indicates the share of persons with equalised disposable income lower than the at-risk-of-poverty threshold.

Mõõtühik [%] - Unit [%]

Allikas - Source: Statistikaamet - Statistics Estonia

2.10 Koduse interneti-ühendusega leibkonnad Households having internet connection at home

		2005	2006	2007	2008
Tallinn	Leibkondade arv [1 000] - Number of households [1,000]	80,1	90,8	103	117,6
	Osatähtsus leibkondades [%] - Percentage among households	49,7	53,7	60,8	67,9
Eesti- Esatonia	Leibkondade arv [1 000] - Number of households [1,000]	200,2	247,3	287,6	321,6
	Osatähtsus leibkondades [%] - Percentage among households	38,7	45,6	52,9	58,1

Uuringus osalesid leibkonnad, kus vähemalt üks liige oli 15-74-aastane. Andmeid küsiti antud aasta I kvartali kohta. - The survey covered households containing at least one person aged 15-74. The reference period was the 1st quarter of the year.

Allikas - Source: Statistikaamet - Statistics Estonia

2.11 15-74-aastased arvuti ja interneti kasutajad Computer and internet users aged 15-74

		2005	2006	2007	2008
Tallinn	Arvuti kasutamine - Using computer				
	Kasutajate arv [1 000] - Number of users [1,000]	203,1	208,3	217	227,8
	Osatähtsus isikute hulgas [%] - Percentage among individuals	64,5	66,8	69,6	73,5
	Interneti kasutamine - Using Internet				

	2005	2006	2007	2008
Kasutajate arv [1 000] - Number of users [1,000]	615,5	631,8	656	679,5
Osatähtsus isikute hulgas [%] - Percentage among individuals	59,2	61,2	63,6	66,2

Andmeid küsiti antud aasta I kvartali kohta. - The reference period was the 1st quarter of the year.

Allikas - Source: Statistikaamet - Statistics Estonia

3. ELAMUMAJANDUS. KINNISVARA - HOUSING. REAL ESTATE

Eluruumi üürimise taotlejad, 2008 - Applicants for renting dwelling, 2008

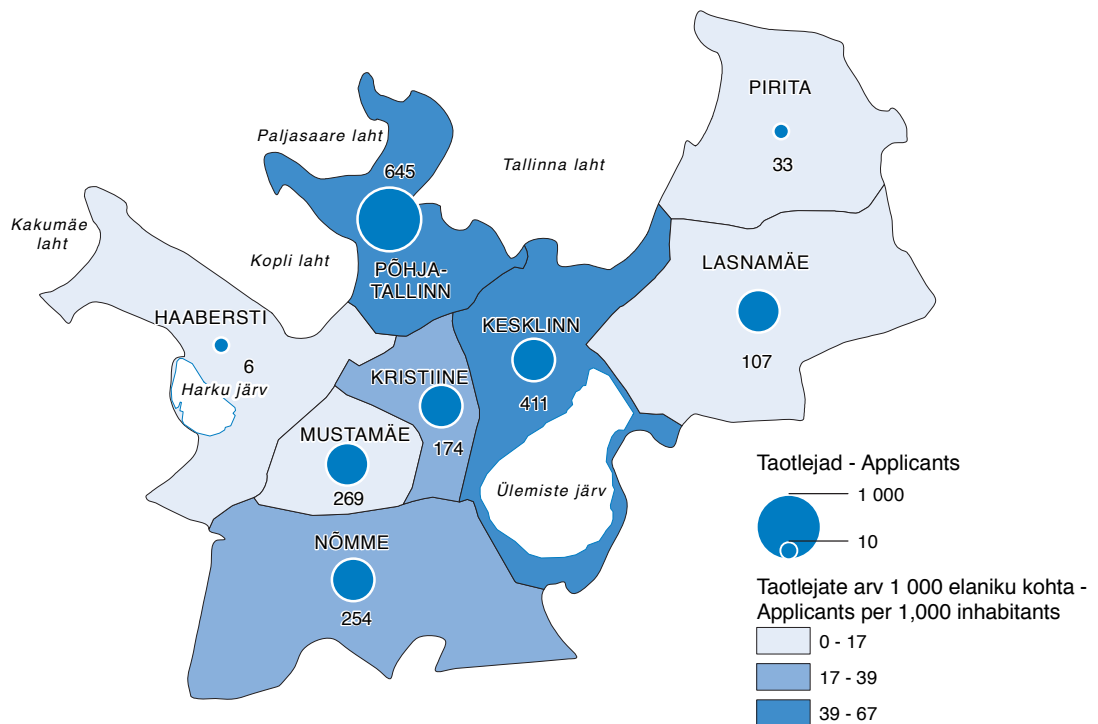

Allikas- Source: Linnvaraamet - City Property Department

Elamupoliitiliseks visiooniks on muuta eluase kõigile Tallinna elanikele kättesaadavaks. Linna omandis olev elamufond on käesoleval ajal 4500 eluaset, millest ca 3800 on elamiskõlblikud eluruumid. Linna omandis olev elamufond moodustab kogu linnas olevast elamufondist vaid ca 2%.

Linnalt eluaseme üürimise alternatiivi peetakse põhimõtteliselt oluliseks, kuid individuaalse eluasemekarjääri tulevik seostatakse valdavalt isikliku omandisse kuuluva eluasemega.

Andmed elamufondi kohta on kõige detailsemalt Riiklikus ehitisregistris.

Riikliku ehitisregistri eesmärgiks on ehitatavate ja kasutatavate ehitiste kohta teabe koondamine, hoidmine ja avalikustamine. Registrit peetakse digitaalse andmekoguna.

Registris registreeritakse andmed

- ehitatavate ja kasutatavate ehitiste kohta;
- ehitiste omanike kohta;
- ehitisega seotud pantide, arestide ja keeldude kohta;
- mitmesuguste tööde ja ekspertiiside kohta.

Registrisse esitavad andmeid

- kohalikud omavalitsused;
- notarid;
- Majandus- ja Kommunikatsiooniministeerium;
- Tehnilise Järeelvalve Amet, Muinsuskaitseamet.

Mõisted tabelites

Avaliku sektori elamufond - riigi ja munitsipaalomanduses eluruumid.

Eluhoone - ühepereelamu, kahepereelamu, ridaelamu või mõni teine mitmepereelamu.

Eluruum - alaliseks elamiseks sobiv ühepereelamu, kahepere- ja ridaelamu sektiioon või korter, mis koosneb ühest või mitmest toast ja vastab sanitaartehnilistele nõuetele.

Eluruumi pind - kompaktsed, funktsionaalselt ühendatud ja elamiseks vajaliku ning sobiva elamispinna (tubade pind) ja abiruumide (köök, esik, WC, pesemisruum, vannituba, hall, garderoob, panipaik, sisseehitatud seinakapp, veranda, sahv, vaheruum jm) pörandapinna summa.

Erasektori elamufond - füüsilistele isikutele ja erakapitalil põhinevatele juriidilistele isikutele (sh ka korteriühistu liikmetele ja elamuühistutele) kuuluvad eluruumid.

Kinnisvara ostu-müügileping - ostu-müügileping, mille objekt (maatükk või hoonestusõigus) on kinnistusraamatusse kantud.

Lepingute väärtus - ostu-müügilepingutega võrandatud kinnis- ja vallasvara lepingujärgne maksumus.

Mitteelahoone - hoone, mis ei ole mõeldud alaliseks elamiseks.

The vision of residential policy envisages the availability of housing for all people of Tallinn. The residential fund owned by the city has currently 4,500 housings of which ca 3,800 are rooms suitable for living. Residential fund owned by the city forms only 2% of the residential fund in the city.

An alternative of renting the housing from the city is principally considered as essential but the future of individual housing career is mainly connected with a housing belonging to personal possession.

More detailed data on housing stock is available in the State Construction Register.

The aim of the State Construction Register is to collect, maintain and make public data on buildings being constructed and used.

The following data are registered in the Registry:

- data on buildings to be constructed and used;
- data on owners of the buildings;
- data on pledges, impounds and refusals related to a building;
- data on various works and expert analysis.

The following data are submitted to the Registry:

- local governments;
- notaries;
- Ministry of Economic Affairs and Communications;
- Estonian Technical Surveillance Authority, National Heritage Board.

Definitions in tables

Dwelling - a one-family house, section of a two-family or a terraced house, or a flat, which consists of one or more rooms, meets sanitary engineering requirements and is suitable for permanent residence.

Floor area of dwellings - total floor area of functionally united rooms (bedrooms, dining rooms, living rooms, etc.) and secondary rooms (kitchen, hall, bathroom, toilet, pantry, storage room, built-in cupboards, etc.) necessary or suitable for living in.

Non-residential building - building not intended for permanent habitation.

Private dwelling stock - dwellings owned by private persons or private property based legal persons including members of apartment and dwelling associations.

Public dwelling stock - dwellings in state or municipal ownership.

Purchase-sale contract of real estate - purchase-sale contract the object of which (plot of land or right of superficies) has been entered into the land register.

Residential building - one-family dwelling, two-family dwelling, terraced house or any other multifamily house.

Value of contracts - contractual value of real estate or movable assets transferred by purchase-sale contracts.

3.1 Elamufond Dwelling stock

		2005	2006	2007	2008	2009
Eesti -	Eluruumide arv [1 000] - Number of dwellings [1,000]	629,2	633,1	638,2	645,4	65,5
Estonia	Eluruumide arv 1 000 elaniku kohta - Number of dwellings per 1,000 inhabitants	467	471	476	481	485
	Eluruumide pind [1 000 m ²] - Floor area of dwellings [1,000 m ²]	38 040	38 370	38 760	39 330	39 780
	Keskmine eluruumi pind elaniku kohta [m ²] - Average floor area per inhabitant [m ²]	28,2	28,5	28,9	29,3	29,7

Seisuga 01.01 - As of 1st of January

Allikas - Source: Riiklik ehitisregister - State Construction Register

3.2 Elamufond Dwelling stock

		2003	2004	2005	2006	2007
Tallinn	Eluruumide arv - Number of dwellings					
	uusehitus - new dwellings	1 287	1 479	1 695	2 000	3 121
	laiendamise, rekonstrueerimine - extension, reconstruction	394	3 136	1 791	1 899	584
	eluruumide vähenemine - decrease of dwellings	25	115	39	44	0
	elamufond aasta lõpul - dwelling stock at end-year	180 582	183 511	187 570	191 219	194 924
	Eluruumide pind [1 000 m ²] - Floor area of dwellings [1,000 m ²]					
	uusehitus - new dwellings	107	118	138	144	237
	laiendamise, rekonstrueerimine - extension, reconstruction	29	177	109	114	37
	eluruumide vähenemine - decrease of dwellings	1	6	2	2	0
	elamufond aasta lõpul - dwelling stock at end-year	9 472	9 725	10 035	10 285	10 559
Harjumaa - Harju county	Eluruumide arv - Number of dwellings					
	uusehitus - new dwellings	1 649	1 976	2 761	3 331	5 232
	laiendamise, rekonstrueerimine - extension, reconstruction	483	3 416	2 148	2 144	908
	eluruumide vähenemine - decrease of dwellings	29	118	40	46	283
	elamufond aasta lõpul - dwelling stock at end-year	231 367	235 902	242 114	260 403	266 263
	Eluruumide pind [1 000 m ²] - Floor area of dwellings [1,000 m ²]					
	uusehitus - new dwellings	146	174	230	257	418
	laiendamise, rekonstrueerimine - extension, reconstruction	35	197	134	130	57
	eluruumide vähenemine - decrease of dwellings	2	6	2	2	13
	elamufond aasta lõpul - dwelling stock at end-year	12 939	13 335	13 823	14 975	15 437
Eesti - Estonia	Eluruumide arv - Number of dwellings					
	uusehitus - new dwellings	2 435	3 105	3 928	5 068	7 073
	laiendamise, rekonstrueerimine - extension, reconstruction	1 119	6 681	4 012	4 732	1 101
	eluruumide vähenemine - decrease of dwellings	115	183	67	860	1 020
	elamufond aasta lõpul - dwelling stock at end-year	605 857	614 499	626 047	665 722	672 839
	Eluruumide pind [1 000 m ²] - Floor area of dwellings [1,000 m ²]					
	uusehitus - new dwellings	217	277	326	392	567
	laiendamise, rekonstrueerimine - extension, reconstruction	74	373	247	269	79
	eluruumide vähenemine - decrease of dwellings	6	9	7	29	49
	elamufond aasta lõpul - dwelling stock at end-year	36 703	37 441	38 352	40 836	41 430

Allikas - Source: Riiklik ehitisregister - State Construction Register

3.3 Eluruumid ehitamisaasta järgi Dwellings by period of construction

		2003	2004	2005	2006	2007
Tallinn	Enne 1946 - Before 1946	12,4	12,0	9,8	9,6	8,1
	1946-1960	9,2	8,1	10,2	10,0	9,1
	1961-1970	14,4	17,6	18,4	27,7	25,1
	1971-1980	25,4	22,9	23,4	29,7	30,6
	1981 ja hiljem - 1981 and later	22,8	23,3	28,7	23,0	27,1
	Valmimise aeg teadmata - Time of completion unknown	15,8	16,1	9,7

Mõõtühik [%] - Unit [%]

Allikas - Source: Riiklik ehitisregister - State Construction Register

3.4 Eluruumide arv ja pind Dwellings and floor area of dwellings

		2005	2006	2007	2008	2009
Eesti - Estonia	Kokku - Total					
	eluruumide arv [1 000] - number of dwellings [1,000]	629,2	633,1	638,2	645,4	650,5
	eluruumide pind [1 000 m ²] - floor area of dwellings [1,000 m ²]	38 040	38 370	38 760	39 330	39 780
Avalik sektor - Public dwelling stock	eluruumide arv [1 000] - number of dwellings [1,000]	25,2	25,3	25,5	25,8	26,0

	2005	2006	2007	2008	2009
eluruumide pind [1 000 m ²] - floor area of dwellings [1,000 m ²]	1 060	1 070	1 080	1 090	1 110
riik - state					
eluruumide arv [1 000] - number of dwellings [1,000]	6,3	6,3	6,4	6,5	6,5
eluruumide pind [1 000 m ²] - floor area of dwellings [1,000 m ²]	180	180	180	180	180
kohalik omavalitsus - local government					
eluruumide arv [1 000] - number of dwellings [1,000]	18,9	19,0	19,1	19,4	19,5
eluruumide pind [1 000 m ²] - floor area of dwellings [1,000 m ²]	880	890	900	910	920
Erasektor - Private dwelling stock					
eluruumide arv [1 000] - number of dwellings [1,000]	604,0	607,8	612,7	619,6	624,5
eluruumide pind [1 000 m ²] - floor area of dwellings [1,000 m ²]	36 980	37 300	37 680	38 240	38 680

Seisuga 01.01 - As of 1st of January

Allikas - Source: Riiklik ehitisregister - State Construction Register

3.5 Tallinna eluruumi pinna ruutmeetri keskmine üürihind kuus Average monthly rent per square metre of residential area

	2005	2006	2007	2008	2009
Tallinn					
1-toaline - 1-room and kitchen					
Tallinn	113	125	143	129	87
Haabersti	88	111	117	97	81
Kesklinn - Centre	136	139	166	145	117
Kristiine	95	134	117	139	92
Lasnamäe	77	85	125	107	62
Mustamäe	95	107	113	122	104
Nõmme	105	94	133	98	.
Pirita	0	.	160	0	0
Põhja-Tallinn - Northern Tallinn	101	126	127	122	67
2-toaline - 2-rooms and kitchen					
Tallinn	106	121	134	115	91
Haabersti	99	99	118	90	70
Kesklinn - Centre	113	131	147	129	113
Kristiine	80	101	98	107	79
Lasnamäe	93	86	102	92	63
Mustamäe	89	94	118	99	63
Nõmme	81	106	121	93	.
Pirita	112	151	146	122	94
Põhja-Tallinn - Northern Tallinn	101	100	129	108	81
3-toaline - 3-rooms and kitchen					
Tallinn	106	127	132	108	88
Haabersti	74	111	109	85	58
Kesklinn - Centre	116	138	143	117	101
Kristiine	80	87	103	95	.
Lasnamäe	67	84	112	85	58
Mustamäe	90	83	106	87	62
Nõmme	82	94	92	90	.
Pirita	93	135	145	109	100
Põhja-Tallinn - Northern Tallinn	.	117	104	85	92

Mõõtühik [kr] - Unit [kr]

Allikas - Source: Statistikaamet - Statistics Estonia

3.6

Rahuldavas seisukorras eluruumi pinna ruutmeetri keskmine ostu-müügi hind Average purchase-sale price per square metre of dwellings of satisfactory condition

		2005	2006	2007	2008	2009
Tallinn	2-toaline - 2-rooms and kitchen					
	I kvartal - 1 st quarter	12 900	22 900	24 100	25 000	17 300
	II kvartal - 2 nd quarter	14 000	21 600	25 400	22 600	
	III kvartal - 3 rd quarter	14 600	23 100	28 500	22 900	
	IV kvartal - 4 th quarter	19 900	25 600	24 600	19 500	
	3-toaline - 3-rooms and kitchen					
	I kvartal - 1 st quarter	12 800	23 300	25 400	20 200	16 300
	II kvartal - 2 nd quarter	13 400	22 100	25 500	20 800	
	III kvartal - 3 rd quarter	12 700	21 900	23 500	20 800	
	IV kvartal - 4 th quarter	18 500	22 300	23 900	17 100	

Mõõtühik [kr] - Unit [kr]

Allikas - Source: Statistikaamet - Statistics Estonia

3.7

Kinnisvarana ostetud-müüdnud korterite ruutmeetri keskmine hind Purchase-sale prices per square metre of dwellings as real estate

		2005	2006	2007	2008	2009	
Tallinn	Ruutmeetri keskmine hind [kr] - Average price per square metre [kr]						
	1-toaline - 1-roomed	17 000	26 200	27 800	25 000	17 100	
	2-toaline - 2-roomed	18 500	25 800	28 100	25 200	19 300	
	3-toaline - 3-roomed	18 200	24 100	27 800	23 800	19 100	
	4-toaline - 4-roomed	18 800	26 100	27 900	23 800	23 200	
	5- ja enamatoaline - 5- or more roomed	19 200	28 500	30 100	21 600	17 700	
	Keskmine pindala [m ²] - Average floor area [m ²]						
	1-toaline - 1-roomed	33	31	31	31	30	
	2-toaline - 2-roomed	51	49	49	47	47	
	3-toaline - 3-roomed	69	66	70	65	63	
	4-toaline - 4-roomed	94	87	83	95	100	
	5- ja enamatoaline - 5- or more roomed	124	124	117	144	122	
	Eesti ilma Tallinnata - Estonia excluding Tallinn	Ruutmeetri keskmine hind [kr] - Average price per square metre [kr]					
		1-toaline - 1-roomed	9 600	15 500	17 300	14 300	11 100
		2-toaline - 2-roomed	11 400	16 800	17 200	14 800	10 700
3-toaline - 3-roomed		10 900	14 600	10 100	14 100	10 200	
4-toaline - 4-roomed		10 600	13 400	15 300	13 700	11 000	
5- ja enamatoaline - 5- or more roomed		10 800	11 600	16 200	16 500	0	
Keskmine pindala [m ²] - Average floor area [m ²]							
1-toaline - 1-roomed		34	31	31	32	28	
2-toaline - 2-roomed		48	48	48	48	45	
3-toaline - 3-roomed		67	66	65	67	57	
4-toaline - 4-roomed		84	88	83	87	93	
5- ja enamatoaline - 5- or more roomed		122	114	102	134	0	
Eesti - Estonia		Ruutmeetri keskmine hind [kr] - Average price per square metre [kr]					
		1-toaline - 1-roomed	13 100	20 400	22 500	19 300	14 200
		2-toaline - 2-roomed	15 000	20 600	22 200	20 100	15 700
	3-toaline - 3-roomed	14 700	18 600	21 800	19 000	15 700	
	4-toaline - 4-roomed	15 100	17 900	21 300	18 500	18 400	
	5- ja enamatoaline - 5- or more roomed	15 300	21 400	22 000	19 300	17 700	
	Keskmine pindala [m ²] - Average floor area [m ²]						
	1-toaline - 1-roomed	34	31	31	31	32	
	2-toaline - 2-roomed	49	48	48	47	46	
	3-toaline - 3-roomed	68	66	67	66	61	
	4-toaline - 4-roomed	89	88	83	91	97	
	5- ja enamatoaline - 5- or more roomed	123	120	108	139	122	

Allikas - Source: Statistikaamet - Statistics Estonia

3.8

Kahetoalise korteri ruutmeetri keskmine ostu-müügi hind Tallinnas
Average purchase-sale prices per square metre of 2-room apartment

		2005	2006	2007	2008	2009
Tallinn	Linnaosade keskmine - Average of districts					
	I kvartal - 1 st quarter	16 100	23 400	28 300	26 000	19 300
	II kvartal - 2 nd quarter	17 500	26 100	28 200	27 000	
	III kvartal - 3 rd quarter	17 300	25 900	29 200	24 000	
	IV kvartal - 4 th quarter	21 600	27 700	26 500	21 800	
	Haabersti					
	I kvartal - 1 st quarter	13 400	20 400	24 600	25 900	19 500
	II kvartal - 2 nd quarter	13 200	22 300	22 100	24 600	
	III kvartal - 3 rd quarter	13 600	22 500	26 600	23 700	
	IV kvartal - 4 th quarter	19 600	22 500	25 000	22 500	
	Kesklinn - Centre					
	I kvartal - 1 st quarter	19 900	30 400	35 800	33 300	24 800
	II kvartal - 2 nd quarter	24 200	35 400	35 200	34 300	
	III kvartal - 3 rd quarter	22 300	34 600	35 600	31 300	
	IV kvartal - 4 th quarter	25 200	38 000	31 400	26 400	
	Kristiine					
	I kvartal - 1 st quarter	15 300	24 100	26 900	27 200	
	II kvartal - 2 nd quarter	15 100	25 300	29 500	24 200	
	III kvartal - 3 rd quarter	14 300	25 900	28 700	22 600	
	IV kvartal - 4 th quarter	19 300	28 100	27 300	24 400	
	Lasnamäe					
	I kvartal - 1 st quarter	10 600	17 700	23 600	21 300	14 200
	II kvartal - 2 nd quarter	12 100	21 800	24 700	19 000	
	III kvartal - 3 rd quarter	12 600	20 700	22 900	19 000	
	IV kvartal - 4 th quarter	16 500	23 300	22 800	18 400	
	Mustamäe					
	I kvartal - 1 st quarter	15 200	21 000	25 000	22 000	18 900
	II kvartal - 2 nd quarter	15 900	21 700	23 600	23 200	
	III kvartal - 3 rd quarter	14 500	21 800	24 000	21 600	
	IV kvartal - 4 th quarter	18 700	23 000	22 900	19 200	
	Nõmme					
	I kvartal - 1 st quarter	11 500	21 000	23 600	26 800	15 300
	II kvartal - 2 nd quarter	12 600	21 700	25 600	29 300	
	III kvartal - 3 rd quarter	14 400	21 800	24 200		
	IV kvartal - 4 th quarter	18 000	23 000			
	Pirita					
	I kvartal - 1 st quarter	18 200		31 600	0	20 800
	II kvartal - 2 nd quarter	18 800		33 000	36 500	
	III kvartal - 3 rd quarter	21 600	32 500	34 700		
	IV kvartal - 4 th quarter	27 700	34 500			
	Põhja-Tallinn - Northern Tallinn					
	I kvartal - 1 st quarter	13 500	19 700	30 100	26 200	18 400
	II kvartal - 2 nd quarter	11 900	21 500	28 900	24 600	
	III kvartal - 3 rd quarter	14 500	25 100	29 700	22 500	
	IV kvartal - 4 th quarter	17 600	25 300	27 000	20 400	

Mõõtühik [kr] - Unit [kr]

Allikas - Source: Statistikaamet - Statistics Estonia

3.9

Tallinnalt eluruumi üürimist taotlevad isikud
Number of applicants for renting dwelling from Tallinn

		2005	2006	2007	2008	2009
Tallinn	Tallinn kokku - Tallinn total	4 137	3 728	3 278	3 242	2 306
	Eluruumi üürimise taotlejad - Number of applicants for renting dwelling	3 756	3 346	2 933	2 830	1 899
	Tagastatud eluruumide üürnikud - Tenants of dwelling returned to owners	2 419	2 039	1 630	1 442	533
	Sotsiaaleluruumi taotlejad - Applicants for renting social dwelling	381	382	345	412	407

	2005	2006	2007	2008	2009
Haabersti kokku - Haabersti total	19	17	11	13	9
Eluruumi üürimise taotlejad - Number of applicants for renting dwelling	13	12	9	9	6
Tagastatud eluruumide üürnikud - Tenants of dwelling returned to owners	1	1	1	1	
Sotsiaaleluruumi taotlejad - Applicants for renting social dwelling	6	5	2	4	3
Kesklinn kokku - Centre total	1 313	1 129	935	914	514
Eluruumi üürimise taotlejad - Number of applicants for renting dwelling	1 188	1 014	852	802	411
Tagastatud eluruumide üürnikud - Tenants of dwelling returned to owners	1 095	903	725	649	257
Sotsiaaleluruumi taotlejad - Applicants for renting social dwelling	125	115	83	112	103
Kristiine kokku - Kristiine total	250	254	226	241	200
Eluruumi üürimise taotlejad - Number of applicants for renting dwelling	233	227	206	214	174
Tagastatud eluruumide üürnikud - Tenants of dwelling returned to owners	131	112	91	85	30
Sotsiaaleluruumi taotlejad - Applicants for renting social dwelling	17	27	20	27	26
Lasnamäe kokku - Lasnamäe total	171	189	185	181	176
Eluruumi üürimise taotlejad - Number of applicants for renting dwelling	131	132	129	117	107
Tagastatud eluruumide üürnikud - Tenants of dwelling returned to owners					
Sotsiaaleluruumi taotlejad - Applicants for renting social dwelling	40	57	56	64	69
Mustamäe kokku - Mustamäe total	423	376	338	343	311
Eluruumi üürimise taotlejad - Number of applicants for renting dwelling	383	339	299	294	269
Tagastatud eluruumide üürnikud - Tenants of dwelling returned to owners					
Sotsiaaleluruumi taotlejad - Applicants for renting social dwelling	40	37	39	49	42
Nõmme kokku - Nõmme total	570	525	493	495	322
Eluruumi üürimise taotlejad - Number of applicants for renting dwelling	513	475	434	424	254
Tagastatud eluruumide üürnikud - Tenants of dwelling returned to owners	335	293	236	210	57
Sotsiaaleluruumi taotlejad - Applicants for renting social dwelling	57	50	59	71	68
Pirita kokku - Pirita total	45	38	36	33	39
Eluruumi üürimise taotlejad - Number of applicants for renting dwelling	43	35	28	26	33
Tagastatud eluruumide üürnikud - Tenants of dwelling returned to owners	17	13	9	5	
Sotsiaaleluruumi taotlejad - Applicants for renting social dwelling	2	3	8	7	6
Põhja-Tallinn kokku - Northern Tallinn total	1 346	1 200	1 054	1 022	735
Eluruumi üürimise taotlejad - Number of applicants for renting dwelling	1 252	1 112	976	944	645
Tagastatud eluruumide üürnikud - Tenants of dwelling returned to owners	840	717	568	492	189
Sotsiaaleluruumi taotlejad - Applicants for renting social dwelling	94	88	78	78	90

Seisuga 01.01 - As of 1st of January

Allikas - Source: Linnavaraamet - City Property Department

3.10

Eraisikutele antud eluasemelaenude intressimäär

Average annual interest rate of housing loans granted to individuals

	2005	2006	2007	2008	2009
Eesti -					
Estonia					
Jaanuar - January	3,7	3,7	4,4	6,4	7,0
Veebruar - February	3,7	3,7	4,8	6,4	6,3
Märts - March	3,6	3,6	4,9	6,8	8,0
Aprill - April	3,6	3,8	4,9	6,6	
Mai - May	3,7	4,2	5,1	6,3	
Juuni - June	3,7	4,3	5,3	6,4	
Juuli - July	4,0	4,3	5,5	7,0	
August	3,9	4,3	5,8	6,9	
September	3,9	4,3	5,9	6,8	

	2005	2006	2007	2008	2009
Oktoober - October	4,0	4,3	5,9	7,1	
November	3,9	4,2	5,9	7,4	
Detsember - December	3,7	4,4	6,2	8,2	

Mõõtühik [%] - Unit [%]

Allikas - Source: Eesti Pank - Bank of Estonia

3.11 Notariaalselt tõestatud kinnisvara ja hoonestusõiguse ostu-müügitehingud Notarised purchase-sale transactions of real estate and right of superficies

	2007	2008	2009
Tallinn			
Tehingute arv - Number of transactions			
Kinnisvara hoonestusõigus kokku - Real estate and right of superficies total	14 024	9 648	1 410
Hoonestamata kinnisasi - Unimproved registered immovables	222	417	67
Hoonestatud kinnisassi - Registered immovables with buildings	972	680	150
eluhoonetega hoonestatud kinnisasi - registered immovables with residential buildings	734	494	114
mitteeluhoonetega hoonestatud kinnisasi - registered immovables with non-residential buildings	238	186	36
Korteriomand - Apartments	12 830	8 551	1 193
korteriomandina müüdud eluruumid - apartments sold as dwellings	10 539	7 085	930
korteriomandina müüdud mitteeluruumid - apartments sold as premises	2 291	1 466	263
Tehingute väärtud [mln kr] - Value of transactions [Mio kr]			
Kinnisvara hoonestusõigus kokku - Real estate and right of superficies total	25 984,8	14 682,2	1 902,6
Hoonestamata kinnisasi - Unimproved registered immovables	1 177,9	923,5	74,7
Hoonestatud kinnisassi - Registered immovables with buildings	8 430,5	4 393,5	331,7
eluhoonetega hoonestatud kinnisasi - registered immovables with residential buildings	2 315,2	1 342,6	331,7
mitteeluhoonetega hoonestatud kinnisasi - registered immovables with non-residential buildings	6 115,3	3 050,9	445,3
Korteriomand - Apartments	16 376,4	9 365,2	1 050,8
korteriomandina müüdud eluruumid - apartments sold as dwellings	14 528,1	8 649,0	890,7
korteriomandina müüdud mitteeluruumid - apartments sold as premises	1 848,3	716,2	160,1

Allikas - Source: Maa-amet - Estonian Land Board

3.12 Mitteeluhoonete ruutmeetri keskmine rendihind kuus Average montly rent per square metre of non-residential buildings

	2004	2005	2006	2007	2008
Tallinn					
Büroopind - Office premises	122	128	140	153	128
Kaubandus- ja teeninduspind - Sales area	128	163	167	178	182
Tootmis- ja laopind - Production and storage area	46	63	65	64	59

Mõõtühik [kr] - Unit [kr]

Allikas - Source: Statistikaamet - Statistics Estonia

4. TERVISHOID. SOTSIAALNE KAITSE - PUBLIC HEALTH. SOCIAL PROTECTION

Koduteenused, 2008 - Home care services, 2008

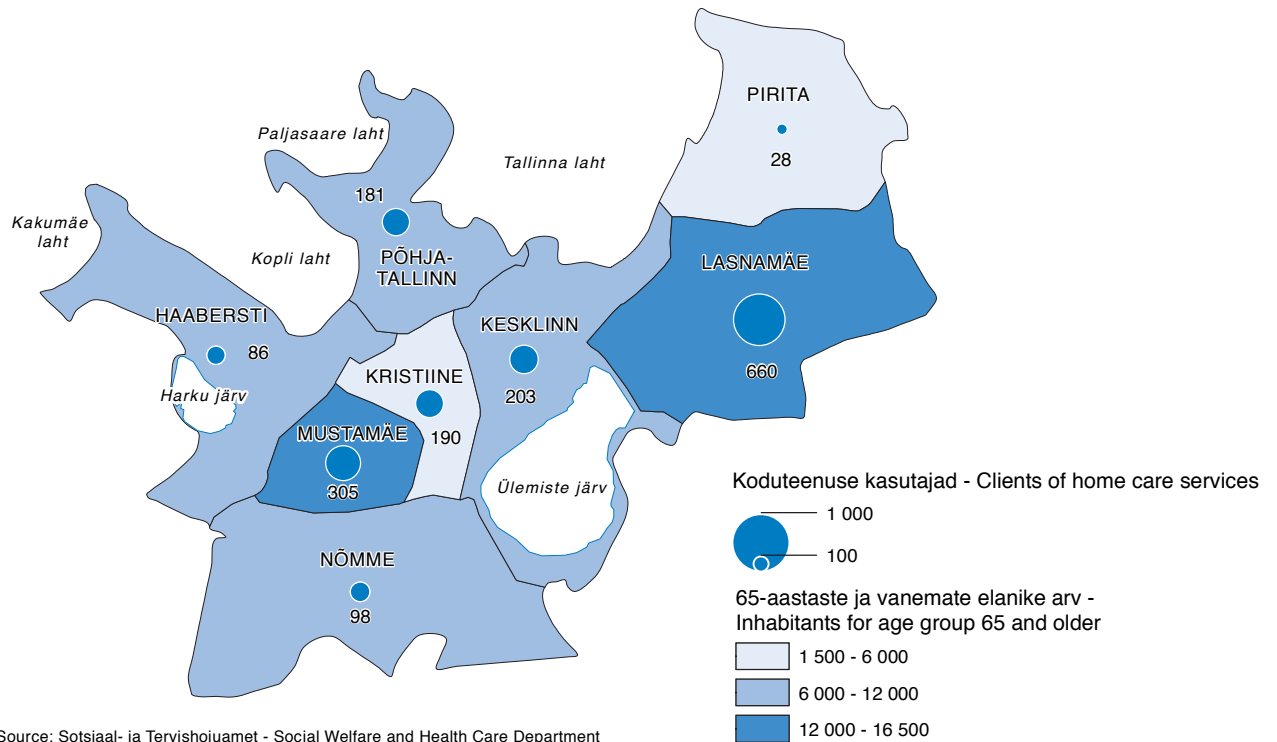

Allikas - Source: Sotsiaal- ja Tervishoiuamet - Social Welfare and Health Care Department

Keskmine eeldatav eluiga on Tallinnas u kolm aastat lühem võrreldes Ida-Euroopa riikidega ning 6-7 aastat lühem kui Lääne-Euroopa riikides.

Elanikkonna tervis on enesehinnangute alusel viimastel aastatel õige natuke paranenud, ka on tallinlaste tervisehinnangud positiivsemad võrreldes Eesti keskmise tasemega.

Murettekitav on sõltuvusainete suur tarbimine tallinlaste poolt. Viimasel ajal on elanike terviseteadlikkus siiski mõnevõrra paranenud. Oluliselt sagedamini tunnevad inimesed huvi oma tervisenäitajate jälgimise vastu. Kõige silmapaistvamad muutused tervislikkuse suunas on toimunud toitumistavad.

Tallinna rahvastiku tervise arengukava rakendamiseks loodi 2008. aastal linnaosade valitsuste juurde terviseedendaja ametikohad.

Koos investeeringutega haiglatesse ja uude meditsiinitehnikasse on paranenud arstiabi kvaliteet, kuid püsivad probleemid arstiabi kättesaadavusega, paljudele protseduuridele on üle kolme kuu pikkused järjekorrad. Tervishoiuteenuse mahtu tulevikus suurendab eakate osakaalu kasv elanikkonnas.

Linna omanduses olevate sotsiaaleluruumide arv ning elanike arv sotsiaalrajades on üldtrendina kasvanud. Süvenenud toimetulekuprobleemidega isikutele tagab linn ajutise peavarju ja eluaseme koos lisanduvate sotsiaalteenustega. Lisaks pakub linn toitlustusteenust, osutab vältimatut sotsiaalabi ja rehabilitatsiooniteenuseid sotsiaalselt tundlikele sihtgruppidele ning pakub õigusnõustamist.

Sotsiaalset kaitset vajavate ja seda saanud laste arv on viimase viie aasta jooksul püsinud suhteliselt samal tasemel.

Puuetega inimestele teenuse osutamiseks on soetatud uusi tänapäevaseid transpordivahendeid ja viidud läbi koolitusi puuetega inimesi teenindavatele juhtidele.

Tallinna Linnavalitsus on seni korraldanud hoolekannet Sotsiaal- ja Tervishoiuameti ning linnaosade valitsuste kaudu. Kogu linna teenindavad asutused on Iru Hooldekodu, Tallinna Lastekodu, Tallinna Laste Turvakeskus, Tallinna Perekeskus, Tallinna Vaimse Tervise Keskus, Päevakeskus Käo, Tallinna Puuetega Noorte Keskus Juks.

Mõisted tabelites

Asenduskoduteenus - teenuse osutaja poolt lapsele tema põhivajaduste rahuldamiseks peresarnaste elutingimuste võimaldamine, talle turvalise ja arenguks soodsa elukeskkonna loomine ning lapse ettevalmistamine võimetekohaseks toimetulekuks täiskasvanuna. Õigus asenduskoduteenusele on lapsel kelle: vanemad on surnud, tagaotsitavaks kuulutatud või teadmata kadunud; vanematele on nende piiratud teovõime tõttu määratud eestkostja; vanematelt on vanema õigused ära võetud; vanematelt on laps ära võetud ilma vanema õiguste äravõtmiseta või vanemad kannavad eelvangistust või vangistust vanglas.

Erihooldekodu - vaimuhaigete ja raske vaimupuudega isikute elamis-, hooldamis- ja rehabilitatsiooniasutus.

Rehabilitatsioonikeskus - erivajadustega isikutele ööpäevast või päevast aktiivset rehabiliteerimist osutav asutus.

Tervena elada jäänud aastate arv - aastate arv, mida konkreetsetes vanuses olev inimene tõenäoliselt veel ilma pikaajalise tegevust piirava terviseprobleemi või puudeta elab.

Varjupaik - asutus, mis pakub isikutele ajutist ööpäevast või päevast abi, tuge ja kaitset.

Õendustöötaja - õde, ämmaemand ja velsker (isik, kes on läbinud vähemalt 3-aastase õenduse baaskursuse).

Üldhooldekodu - vanurite ja puudega isikute elamis-, hooldamis- ja rehabilitatsiooniasutus.

Average life expectancy in Tallinn is about three years shorter than in East European countries and 6-7 years shorter than in West European countries.

According to surveys on self-perceived health status the health of the population has improved to certain extent over the past years, also, self-perceived health status of Tallinn citizens is more positive when compared to the average level of Estonia.

Use of illegal drugs by Tallinn citizens is quite distressful. In recent years the awareness of the population of their state of health has improved to some extent. Also, citizens have shown interest in monitoring their health data more often. The most evident changes regarding healthy lifestyle have occurred in relation to eating habits.

City districts have introduced a new job title - health promoter - for the implementation of Tallinn Public Health Development Plan.

The quality of health care has improved as a result of investments made in hospitals and new medical equipment, however, problems with the availability of health care are still unsolved. The waiting list for a number of medical procedures to be carried out is over three months. The scope of health care services will increase in the future as the share of elderly people in Tallinn is increasing.

The number of social dwellings in the ownership of Tallinn City has increased, also, the number of inhabitants in social housing is showing an increasing trend. The city provides people with serious subsistence problems with temporary shelter and dwelling and relevant social services. In addition, the city provides socially sensitive target groups with catering service, emergency social care and rehabilitation services, also, legal counselling service.

The number of children in need of and provided with social protection has remained on the same level as in past five years.

People with disabilities have been provided with new modern means of transport, also, trainings have been carried out for managers organizing service provision for people with disabilities.

Up to date Tallinn City Council has organized provision of social welfare services through Social Welfare and Health Care Department and city district governments. Iru Care Home, Tallinn Children's Home, Tallinn Children's Shelter, Tallinn Family Centre, Tallinn Mental Health Centre, Kào Day Care Centre, Tallinn Centre for Youth with Disabilities Juks provide services for the city of Tallinn.

Definitions in tables

Disability free life expectancy - expected years of life free from limiting long-standing illness or disability.

General care homes - institutions established for living, care and rehabilitation for the elderly and disabled persons.

Nursing staff - nurses, medical assistants and midwives (persons who have covered at least a 3-year base course in nursery).

Shelters - institutions offering persons temporary twenty-four hour assistance, support and protection.

Social rehabilitation centre - institutions established for intensive rehabilitation of persons with special needs.

Special care homes - institutions for living, care and rehabilitation established for persons of unsound mind or with severe mental disabilities.

Substitute home service - ensuring family-like living conditions by a service provider to a child for meeting his or her basic necessities, the creation of a secure physical and social environment promoting his or her development and preparation of the child for coping in accordance with his or her abilities as an adult. Persons entitled to substitute home service: their parents are dead, declared fugitive or missing; a guardian has been appointed to their parents due to restricted active legal capacity; their parents are deprived of parental rights; they have been removed from their parents without deprivation of parental rights or their parents are serving custody pending trial or imprisonment in a prison.

4.1 Arstid Physicians

	2003	2004	2005	2006	2007
Tallinn	1 832	1 831	1 822	1 866	1 882
Eesti - Estonia	4 277	4 312	4 294	4 393	4 504

Seisuga 31.12 - As of 31st of December
Allikas - Source: Statistikaamet - Statistics Estonia

4.2 Tervishoiutöötajad Health care personnel

	2003	2004	2005	2006	2007
Tallinn					
	456	484	504	530	501
	3 691	3 714	3 814	3 826	3 828
Eesti - Estonia					
	1 127	1 166	1 202	1 196	1 137
	8 815	8 676	8 845	8 803	9 042

Seisuga 31.12 - As of 31st of December
Allikas - Source: Statistikaamet - Statistics Estonia

4.3 Haiglad Hospitals

	2003	2004	2005	2006	2007
Tallinn					
	8	9	10	8	8
	3	4	5	4	4
Eesti - Estonia					
	50	51	54	55	57
	17	16	17	18	18

Seisuga 31.12 - As of 31st of December
Allikas - Source: Statistikaamet - Statistics Estonia

4.4 Ravivoodid Hospital beds

	2003	2004	2005	2006	2007
Tallinn					
	3 225	3 090	2 712	2 775	2 651
	117	127	129	139	136
Eesti - Estonia					
	8 017	7 850	7 374	7 588	7 473
	849	794	737	479	577

Seisuga 31.12 - As of 31st of December
Allikas - Source: Statistikaamet - Statistics Estonia

4.5 Arsti ambulatoorsed vastuvõtud elaniku kohta Outpatient visits per inhabitant

	2003	2004	2005	2006	2007
Tallinn	7,6	7,8	7,9	7,8	8,1
Eesti - Estonia	6,0	6,2	6,2	6,3	6,5

Mõõtühik [elaniku kohta] - Unit [per inhabitant]
Allikas - Source: Statistikaamet - Statistics Estonia

4.6 Hambaarstide vastuvõtud elaniku kohta Visits to dentists per inhabitants

	2003	2004	2005	2006	2007
Tallinn	1,4	1,4	1,4	1,5	1,5
Eesti - Estonia	1,2	1,2	1,2	1,2	1,2

Allikas - Source: Statistikaamet - Statistics Estonia

4.7 Arsti koduvisiitid 100 elaniku kohta Home visits per 100 inhabitants

	2003	2004	2005	2006	2007
Tallinn	17	13	12	11	10
Eesti - Estonia	16	13	12	11	10

Allikas - Source: Statistikaamet - Statistics Estonia

4.8 2-aastaste laste immuniseeritus Immunization of 2-year-old children

	2005	2006	2007	2008
Tallinn				
Difteeria, teetanus - Diphtheria, tetanus	95,3	95,7	94,6	93,9
Läkakõha - Whooping cough	95,1	95,7	64,6	93,9
Poliomüeliit - Poliomyelitis	95,4	95,7	94,6	93,9
Leetrid, mumps, punetised - Measles, mumps, rubella	93,2	93,5	93,5	92,8
B-viirushepatiit - Viral hepatitis B	94,0	95,8	92,3	94,3
Hib	72,1	93,0	95,3	93,8

Mõõtühik [%] - Unit [%]

Allikas - Source: Tervisekaitseinspeksioon - Health Protection Inspectorate

4.9 Infarkti statsionaarne ravi In-patient medical treatment of infarction

	2004	2005	2006	2007	2008
Tallinn					
Äge müokardiinfarkt - Acute myocardial infarction	1 361	1 358	1 358	1 262	1 392
Ajuinfarkt - Cerebral infarction	1 537	1 437	1 405	1 370	1 608

Allikas - Source: Tervise Arengu Instituut - National Institute for Health Development

4.10 Tervena elada jäänud aastad Disability free life expectancy

	2004	2005	2006	2007
Eesti - Estonia				
Naised - Females				
0	53,5	52,2	53,7	54,7
1-4	52,7	51,3	52,9	53,9
5-9	49,0	47,7	49,2	50,1
10-14	44,2	43,0	44,6	45,4
15-19	39,5	38,3	39,9	40,6
20-24	35,1	33,9	35,6	36,1
25-29	30,7	29,5	31,2	31,7
30-34	26,5	25,1	26,8	27,2
35-39	22,6	21,2	22,5	22,8
40-44	18,7	17,4	18,6	18,6
45-49	14,8	13,5	14,8	14,8

	2004	2005	2006	2007
50-54	11,7	10,4	11,2	11,3
55-59	8,8	7,7	8,3	8,5
60-64	6,6	5,5	6,0	6,0
65-69	4,5	3,4	3,9	4,1
70-74	2,9	1,8	2,3	2,5
75-79	1,8	1,1	1,4	1,5
80-84	1,2	0,6	0,9	0,9
85+	0,5	0,5	0,5	0,6
Mehed - Males				
0	50,0	48,1	49,6	49,6
1-4	49,2	47,3	48,8	48,8
5-9	45,5	43,6	45,1	45,0
10-14	40,9	39,0	40,4	40,3
15-19	36,2	34,4	35,7	35,6
20-24	32,1	30,2	31,4	31,2
25-29	28,1	26,1	27,4	27,3
30-34	24,4	22,5	23,5	23,4
35-39	20,5	18,8	19,6	19,5
40-44	17,0	15,3	16,0	16,0
45-49	13,7	11,9	12,7	12,5
50-54	10,9	9,1	9,8	9,4
55-59	8,3	6,8	7,4	7,0
60-64	6,1	4,6	5,2	5,0
65-69	4,5	3,4	4,0	3,5
70-74	3,4	2,1	2,8	2,2
75-79	2,9	1,5	2,0	1,4
80-84	1,7	1,1	1,7	1,0
85+	2,1	0,2	1,0	0,4

Allikas - Source: Statistikaamet - Statistics Estonia

4.11 Tervist edendavad asutused Health promotion organizations

	2004	2005	2006	2007	2008
Tallinn					
Tervist edendavad lasteaiad - Health promoting kindergartens	5	10	16	22	28
Tervist edendavad koolid - Health promoting schools	9	9	20	26	29
Tervist edendavad töökohad - Health promoting workplaces			30	38	45

Allikas - Source: Tervise Arengu Instituut - National Institute for Health Development

4.12 16-aastaste ja vanemate tervis Health of persons aged 16 and older

	2004	2005	2006	2007	2008
Tallinn					
Väga hea või hea - Very good or good	58,2	62,7	61,2	60,9	65,9
Ei hea ega halb - Neither good nor bad	32,9	25,2	28,8	28,0	25,4
Halb või väga halb - Bad or very bad	8,8	12,1	10,0	11,1	8,7
Eesti - Estonia					
Väga hea või hea - Very good or good	50,0	54,0	53,4	53,3	55,8
Ei hea ega halb - Neither good nor bad	34,9	29,9	31,5	32,0	30,0
Halb või väga halb - Bad or very bad	15,0	16,1	15,0	14,7	14,2

Mõõtühik [%] - Unit [%]

Allikas - Source: Statistikaamet - Statistics Estonia

4.13 16-aastaste ja vanemate tervisest tingitud igapäevategevuse piiratus Limitation of everyday activities of persons aged 16 and older due to health problems

	2004	2005	2006	2007	2008
Tallinn					
Suurel määral piiratud - Very much restricted	8,2	10,5	8,0	10,5	5,9
Mõningal määral piiratud - To some extent restricted	16,4	19,7	17,9	14,5	16,8

	2004	2005	2006	2007	2008
Ei ole piiratud - Not at all restricted	74,5	69,8	74,2	75,0	77,3

Mõõtühik [%] - Unit [%]

Allikas - Source: Statistikaamet - Statistics Estonia

4.14 16-aastaste ja vanemate pikaajalise haiguse olemasolu Occurrence of long-term illness of persons aged 16 and older

	2004	2005	2006	2007	2008
Tallinn					
Pikaajaline haigus on - Long-term illness occurs	34,8	31,4	29,7	30,3	26,1
Pikaajalist haigust ei ole - No long-term illness	64,9	68,6	70,3	69,7	73,9

Mõõtühik [%] - Unit [%]

Allikas - Source: Statistikaamet - Statistics Estonia

4.15 Tervise käitumuslikud indikaatorid Health behavioural indicators

	2004	2005	2006	2007	2008
Tallinn					
Igapäevane suitsetamine - Daily smoking			28,5		23,1
Tervisesport enam kui üks kord nädalas - Recreational sports more than once a week					35,0
Kehakaaluindeks >25 - Body mass index >25			42,7		47,1
Alkoholi tarvitamine mitu korda nädalas - Alcohol consumption several times per week					
Mehed - Males					44,8
Naised - Females					14,8
Alkoholi liigtarvitamise tõttu ravi saanud - Treated due to excessive consumption of alcohol					
Mehed - Males					4,2
Naised - Females					0,2
Narkootikumide proovinud/tarvitanud - Has tried/used drugs					
Mehed - Males					26,2
Naised - Females					10,1
Eesti - Estonia					
Helkuri kasutamine - Use of reflectors in the dark					50
Lapsed - Children					83
Kiivri kasutamine - Helmet use					
On enda puhul vajalik - Is necessary in one's own case					38
On laste puhul vajalik - Is necessary in case of children					91
Kannab alati kiivrit - Always wears a helmet					17
Kannab mõnikord kiivrit - Sometimes wears a helmet					43
Turvavöö kinnitamine - Use of seat belt					
On vajalik - Is necessary					91
Juht kinnitab alati turvavöö - Driver always fastens a seat belt					84-88
Esiistmel sõitja kinnitab alati turvavöö - Front seat passenger always fastens a seat belt					88-90
Tagaistmel sõitja kinnitab alati turvavöö - Back seat passenger always fastens a seat belt					49-62
Lastega sõites kinnitab turvavöö - Fastens a seat belt when driving with children					89-96
Suitsuandur kodus - Smoke detector at home					38

Mõõtühik [%] - Unit [%]

Allikas - Source: Tervise Arengu Instituut; Maanteeamet; Päästeamet - National Institute for Health Development; Estonian Road Administration; Estonian Rescue Service.

4.16 Hoolekanne Tallinnas Welfare services in Tallinn

		2006	2007	2008
Tallinn	Esmakordselt arvele võetud riskilaste arv - The number of children at risk registered during the year	492	584	632
	Kohtu poolt vanematest eraldatud laste arv - Children taken from parents by court	166	177	156
	Lapsehoiuteenuse hüvitist saanud laste arv - The number of children receiving nursery allowance	224	900	1 677
	Asenduskoduteenusel viibivate laste arv - The number of children in orphanages	322	292	216
	Perekonnas hooldusel olnud laste arv - The number of children in foster families	81	71	78
	Puuetega inimeste arv - Disabled persons	17 399	18 397	19 533
	sh puuetega laste arv - Including disabled children	1 167	1 072	1 070
	Isikliku abistaja teenuse saajate arv - Users of personal assistant service	175	190	196
	Hooldajatoetuse saajate arv - Caregivers of disabled persons receiving care allowance	4 044	3 884	3 655
	Väljastatud puuetega inimeste taksoteenuse magnetkaarte - Disabled people using favored taxi service	553	636	816
	Linnaelarvest kaasfinantseeritava hooldekoduteenuse kohtade arv - Care home service places co-financed from the city budget	829	835	855
	Sotsiaalmajutusüksuse teenuse kasutajate arv - Users of social accommodation units service	348	353	374
	Võlanõustamisteenuse kasutajate arv - Users of debt counselling service	157	168	460
	Toimetulekutoetust saanud perekondade arv - Families receiving subsistence benefit	1 829	1 110	1 110

Allikas - Source: Sotsiaal- ja Tervishoiuamet - Social Welfare and Health Care Department

4.17 Toimetulekutoetuste saajad Subsistence beneficiaries

		2006	2007	2008
Tallinn	Kokku - Total	1 829	1 110	1 110
	Haabersti	171	99	85
	Kesklinn - Centre	283	186	186
	Kristiine	132	103	103
	Lasnamäe	429	232	228
	Mustamäe	311	177	180
	Nõmme	96	53	54
	Pirita	14	11	14
	Põhja-Tallinn - Northern Tallinn	393	249	260

Allikas - Source: Sotsiaal- ja Tervishoiuamet - Social Welfare and Health Care Department

4.18 Hooldajatoetuste saajad Caregivers of disabled persons receiving care allowance

		2006	2007	2008
Tallinn	Kokku - Total	4 044	3 884	3 655
	Haabersti	377	379	365
	Kesklinn - Centre	429	423	425
	Kristiine	330	347	332
	Mustamäe	964	872	802
	Lasnamäe	915	877	808
	Nõmme	346	347	334

	2006	2007	2008
Pirita	114	116	113
Põhja-Tallinn - Northern Tallinn	569	523	476

Allikas - Source: Sotsiaal- ja Tervishoiuamet - Social Welfare and Health Care Department

4.19 Pensionärid Pensioners		2005	2006	2007	2008	2009
Tallinn		103 961	103 557	103 285	101 943	103 189
Eesti - Estonia		375 481	375 615	377 133	377 487	379 106

Seisuga 01.01 - As of 1st of January

Allikas - Source: Sotsiaalkindlustusamet - Social Insurance Board

4.20 Vanaduspensionärid Old-age pensioners		2005	2006	2007	2008	2009
Tallinn		87 625	87 031	86 527	85 473	86 613
Eesti - Estonia		294 736	292 970	291 580	290 903	290 967

Seisuga 01.01 - As of 1st of January

Allikas - Source: Sotsiaalkindlustusamet - Social Insurance Board

4.21 Invaliidsus-/töövõimetuspensionärid Persons receiving disability pension/pension for capacity for work		2005	2006	2007	2008	2009
Tallinn		10 438	10 881	11 300	11 484	11 953
Eesti - Estonia		59 174	61 921	65 497	67 459	70 024

Seisuga 01.01 - As of 1st of January

Allikas - Source: Sotsiaalkindlustusamet - Social Insurance Board

4.22 Pensionäride osatähtsus rahvastikus Share of pensioners in total population		2005	2006	2007	2008	2009
Tallinn		26,3	26,1	26,0	25,6	25,9
Eesti - Estonia		27,9	27,9	28,1	28,2	28,3

Mõõtühik [%] - Unit [%]

Seisuga 01.01 - As of 1st of January

Allikas - Source: Sotsiaalkindlustusamet - Social Insurance Board

4.23 Koduteenused Home care services

		2004	2005	2006	2007	2008
Tallinn	Kokku - Total					
	teenuse kasutajad - clients of home care services	1 334	1 204	1 585	1 652	1 751
	sotsiaalhooldajad - social care workers	143	137	147	162	175
	Haabersti					
	teenuse kasutajad - clients of home care services	80	82	85	86	86
	sotsiaalhooldajad - social care workers	13	13	13	12	12
	Kesklinn - Centre					
	teenuse kasutajad - clients of home care services	222	221	214	220	203
	sotsiaalhooldajad - social care workers	21	20	20	20	20
	Kristiine					
	teenuse kasutajad - clients of home care services	100	97	93	90	190
	sotsiaalhooldajad - social care workers	12	11	11	11	19
	Lasnamäe					
	teenuse kasutajad - clients of home care services	375	190	614	645	660
	sotsiaalhooldajad - social care workers	34	30	38	48	47
	Mustamäe					
	teenuse kasutajad - clients of home care services	229	244	278	281	305
	sotsiaalhooldajad - social care workers	25	25	33	35	42
	Nõmme					
	teenuse kasutajad - clients of home care services	89	84	82	91	98
sotsiaalhooldajad - social care workers	12	10	10	12	12	
Pirita						
teenuse kasutajad - clients of home care services	22	29	32	29	28	
sotsiaalhooldajad - social care workers	3	4	3	3	3	
Põhja-Tallinn - Northern Tallinn						
teenuse kasutajad - clients of home care services	217	257	187	210	181	
sotsiaalhooldajad - social care workers	23	24	19	21	20	

Allikas - Source: Sotsiaal- ja Tervishoiuamet - Social Welfare and Health Care Department

4.24 Lapsetoetuse saajad Persons receiving child allowance

		2004	2005	2006	2007	2008
Harjumaa - Harju county	Lapsetoetus esimesele lapsele - Child allowance for the 1 st child	72 343	71 893	70 698	70 471	70 291
	Lapsetoetus teisele lapsele - Child allowance for the 2 nd child	25 224	25 154	25 015	25 680	26 332
	Lapsetoetus kolmandale ja igale järgmisele lapsele - Child allowance for the 3 rd and each subsequent child	4 450	4 423	4 436	4 655	4 867
Eesti - Estonia	Lapsetoetus esimesele lapsele - Child allowance for the 1 st child	189 007	187 397	180 096	176 512	172 958
	Lapsetoetus teisele lapsele - Child allowance for the 2 nd child	76 872	75 994	72 476	71 571	70 814
	Lapsetoetus kolmandale ja igale järgmisele lapsele - Child allowance for the 3 rd and each subsequent child	17 854	17 307	16 707	16 494	16 336

Seisuga 31.12 - As of 31st of December

Allikas - Source: Sotsiaalkindlustusamet - Social Insurance Board

4.25 Üksikvanema lapsetoetuse saajad Persons receiving single parent's child allowance

		2004	2005	2006	2007	2008
Harjumaa - Harju county		7 730	7 508	7 264	7 039	6 527
Eesti - Estonia		24 332	23 841	23 040	22 145	21 160

Seisuga 31.12 - As of 31st of December

Allikas - Source: Sotsiaalkindlustusamet - Social Insurance Board

4.26 Koolitoetuse saajad Pupils receiving school allowance

	2004	2005	2006	2007	2008
Harjumaa - Harju county	68 599	64 943	61 921	59 694	58 940
Eesti - Estonia	200 097	190 479	180 594	172 624	165 452

Allikas - Source: Sotsiaalkindlustusamet - Social Insurance Board

4.27 Toimetulekutoetused Subsistence benefits

	2004	2005	2006	2007	2008
Tallinn					
Toetused kokku - Applications total	40 689	25 091	12 729	10 862	7 915
toimetulekupiiri tagamiseks - to guarantee the minimum subsistence level	38 048	24 147	10 775	6 164	7 650
täiendav toimetulekutoetus - supplementary subsistence benefit	2 641	943	1 954	4 698	266
Rahuldatud toimetulekutoetuse taotlused kokku - Applications satisfied total	35 438	24 265	6 323
Eesti - Estonia					
Toetused kokku - Applications total	235 023	251 748	192 758	136 953	121 185
toimetulekupiiri tagamiseks - to guarantee the minimum subsistence level	216 794	207 831	135 450	95 207	89 241
täiendav toimetulekutoetus - supplementary subsistence benefit	18 230	43 918	57 308	41 745	31 944
Rahuldatud toimetulekutoetuse taotlused kokku - Applications satisfied total	248 017	279 285	109 698

Mõõtühik [1 000 kr] - Unit [1,000 kr]

Allikas - Source: Sotsiaalministeerium - Ministry of Social Affairs

4.28 Töötuskindlustushüvitise saajad Persons receiving unemployment insurance benefit

	2004	2005	2006	2007	2008
Harjumaa - Harju county	5 899	4 452	3 474	2 950	5 766
Eesti - Estonia	14 888	12 238	8 990	8 011	15 402

Allikas - Source: Eesti Töötukassa - Estonian Unemployment Insurance Fund

4.29 Töötu abiraha saajad Unemployment beneficiaries

	2004	2005	2006	2007	2008
Tallinn	11 845	8 038	4 953	4 934	7 378
Eesti - Estonia	39 338	31 347	20 029	17 769	23 569

Allikas - Source: Tööturuamet - Estonian Labour Market Board

4.30 Esmane püsiv töövõimetus First-time examination permanently incapacitated for work

	2004	2005	2006	2007	2008
Tallinn					
Töövõime kaotus kokku - Incapacity for work total	2 127
Töövõime kaotus 100% - 100% incapacity for work	539

		2004	2005	2006	2007	2008
	Töövõime kaotus 80-90% - 80-90% incapacity for work	686
	Töövõime kaotus 40-70% - 40-70% incapacity for work	801
	Töövõime kaotus 10-30% - 10-30% incapacity for work	101
Harjumaa - Harju county	Töövõime kaotus kokku - Incapacity for work total	2 549	3 000	3 106	3 222	3 021
	Töövõime kaotus 100% - 100% incapacity for work	628	911	972	905	687
	Töövõime kaotus 80-90% - 80-90% incapacity for work	837	885	996	1 059	1 095
	Töövõime kaotus 40-70% - 40-70% incapacity for work	972	1 099	1 045	1 155	1 131
	Töövõime kaotus 10-30% - 10-30% incapacity for work	112	105	93	103	108
Eesti - Estonia	Töövõime kaotus kokku - Incapacity for work total	10 982	11 536	12 034	12 201	11 856
	Töövõime kaotus 100% - 100% incapacity for work	1 500	1 770	1 852	1 762	1 509
	Töövõime kaotus 80-90% - 80-90% incapacity for work	3 174	3 135	3 469	3 605	3 615
	Töövõime kaotus 40-70% - 40-70% incapacity for work	5 773	6 059	6 102	6 175	6 080
	Töövõime kaotus 10-30% - 10-30% incapacity for work	535	575	611	659	652

Allikas - Source: Sotsiaalkindlustusamet - Social Insurance Board

4.31 Esmane töövõimetus 10 000 elaniku kohta First-time incapacity for work per 10,000 inhabitants

	2004	2005	2006	2007	2008
Tallinn	54
Harjumaa - Harju county	49	58	60	62	58
Eesti - Estonia	81	86	90	91	88

Allikas - Source: Sotsiaalkindlustusamet - Social Insurance Board

4.32 Asenduskoduteenuse kasutajad Users of substitute home service

	2004	2005	2006	2007	2008
Tallinn	374	359	328	286	216
Eesti - Estonia	1 549	1 683	1 621	1 493	1 322

Seisuga 31.12 - As of 31st of December

Allikas - Source: Sotsiaalministeerium - Ministry of Social Affairs

4.33 Asenduskoduteenuse osutajad Providers of substitute home service

	2004	2005	2006	2007	2008
Tallinn	2	1	1	1	1
Eesti - Estonia	38	38	38	39	35

Seisuga 31.12 - As of 31st of December

Allikas - Source: Sotsiaalministeerium - Ministry of Social Affairs

4.34 Täiskasvanute hoolekandeteenuste kasutajad Users of welfare service to adults

	2004	2005	2006	2007	2008
Tallinn					
	Täiskasvanute, v.a psüühilise erivajadusega inimesed - Welfare				

		2004	2005	2006	2007	2008
	service to adults (excepted with special mental needs)	395	498	780	789	766
	Psüühilise erivajadusega inimeste hoolekandeteenus - Welfare service to adults with special mental needs	422	478	697	692	731
Eesti - Estonia	Täiskasvanute, v.a psüühilise erivajadusega inimesed - Welfare service to adults (excepted with special mental needs)	4 175	4 479	6 828	7 068	7 458
	Psüühilise erivajadusega inimeste hoolekandeteenus - Welfare service to adults with special mental needs	4 248	4 324	4 955	5 047	5 702

2006. aastal üks isik võib olla saanud mitut liiki teenust. - One person may have got many different social services in 2006.

Seisuga 31.12 - As of 31st of December

Allikas - Source: Sotsiaalministeerium - Ministry of Social Affairs

4.35 Täiskasvanute hoolekandeteenuse osutajad Providers of welfare service to adults

		2004	2005	2006	2007	2008
Tallinn	Täiskasvanute, va psüühilise erivajadusega inimesed, hoolekandeteenuse osutajad - Welfare service to adults (excepted with special mental needs)	2	3	4	4	4
	Psüühilise erivajadusega inimeste hoolekandeteenuse osutajad - Welfare service to adults with special mental needs	4	6	6	6	5
Eesti - Estonia	Täiskasvanute, va psüühilise erivajadusega inimesed, hoolekandeteenuse osutajad - Welfare service to adults (excepted with special mental needs)	112	114	116	118	120
	Psüühilise erivajadusega inimeste hoolekandeteenuse osutajad - Welfare service to adults with special mental needs	81	86	87	90	91

Seisuga 31.12 - As of 31st of December

Allikas - Source: Sotsiaalministeerium - Ministry of Social Affairs

4.36 Varjupaigategenuse ja vangist vabanenutele rehabiliteerimisteenuse osutajad Providers of shelter service and rehabilitation service to ex-convicts

		2004	2005	2006	2007	2008
Tallinn		9	9	8	8	5
Eesti - Estonia		27	27	29	32	32

Seisuga 31.12 - As of 31st of December

Allikas - Source: Sotsiaalministeerium - Ministry of Social Affairs

4.37 Sotsiaalmajad Social houses

		2004	2005	2006	2007	2008
Tallinn	Kokku - Total					
	korterite, tubade arv - number of flats, rooms	866	874	966	1 003	1 047
	elanike arv - number of residents	978	1 022	1 394	1 263	1 253

Seisuga 31.12 - As of 31st of December

Allikas - Source: Sotsiaal- ja Tervishoiuamet - Social Welfare and Health Care Department

4.38 Aasta jooksul arvele võetud vanemliku hoolitsuseta lapsed **Children without parental care registered during the year**

	2004	2005	2006	2007	2008
Tallinn	450	398	492	584	632
Eesti - Estonia	1 092	858	1 680	1 529	1 732

2006. a lisati orbudele ja vanemliku hoolitsuseta lastele ka abivajavad lapsed. - In 2006 the report was expanded - in addition orphans and children without parental care the report was supplemented with children who need assistance.
Allikas - Source: Sotsiaalministeerium - Ministry of Social Affairs

4.39 Kohtus vanemaõiguseta jäetud vanemate lapsed **Children whose parents have been deprived of parental rights**

	2004	2005	2006	2007	2008
Tallinn	108	106	80	72	79
Eesti - Estonia	264	236	176	217	225

Allikas - Source: Sotsiaalministeerium - Ministry of Social Affairs

5. HARIDUS - EDUCATION

Riigieksamid Tallinnas, 2008 - State examinations in Tallinn, 2008

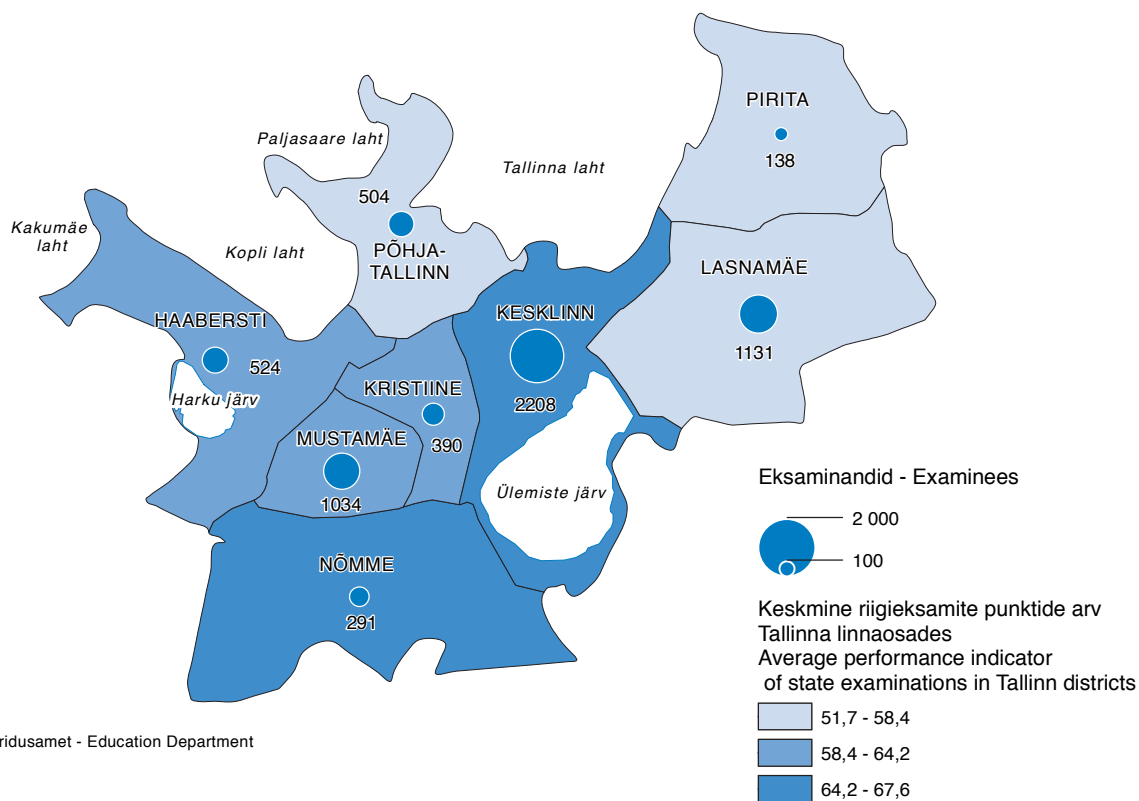

Allikas - Source: Haridusamet - Education Department

Prognoosi alusel kasvab lasteaiateenuse vajajate arv Tallinnas ühtlases tempos aastani 2012 ning hakkab seejärel langema. Lasteaiakohtade lisavajaduseks hinnatakse kuni 4500 kohta.

Koolide õppetöö tulemused on Tallinnas põhikooli tasandil PISA uuringu kontekstis rahvusvaheliselt igati konkurentsivõimelised. Tallinna koolivõrgu tugevuseks on ka spetsialiseerunud, tugevate traditsioonidega koolide olemasolu.

Huvihariduse korraldamine Tallinnas allub Tallinna Haridusametile, kes koordineerib samuti linna erinooorootööd. Üldhariduskoolid pakuvad huviringide töös osalemise võimalust rohkem kui pooltele Tallinna õpilastele.

Kutse- ja rakenduskõrghariduse tase ja prestiiž on viimasel kümnendil tõusnud.

Tallinna Tehnikaülikooli (suurim ülikool Tallinnas), Tallinna Ülikooli ning suuremate eraülikoolide õpikeskkonnad on oluliselt paranenud, Eesti Kunstiakadeemia uue hoone ehitus on lähima viie aasta perspektiivis.

2008. a tegeles 15-74-aastasatest tallinlastest 41% enesetäiendamisega. Tallinn edestab elukestva õppimise näitaja poolest Eesti keskmist taset 15 protsendipunkti võrra.

Haridussüsteemi puudutavad andmed on põhjalikult ning hästi esitatud Eesti Hariduse Infosüsteemis (EHIS). EHIS on riiklik register ning selles on viis omavahel seotud alamregistrit: õppeasutuste, pedagoogide, õppekavade ja koolituslubade, haridust tõendavate dokumentide, õpilaste, üliõpilaste ning arst-residentide alamregister. Haridusandmed on võrreldavad aastast 2002, 2008. a sügisel liideti lasteaedade ja lähiajal lisanduvad ka õppejõudude andmed.

Mõisted tabelites

Vastuvõetud ja **õppijad** on õppeaasta alguses, **lõpetanud** õppeaasta jooksul. Lõpetanute korral näitab aasta õppeaasta lõpuaastat, ülejäänud juhtudel õppeaasta algusaastat.

According to the estimates the need for kindergarten services is constantly increasing up to the year 2012 and will be decreasing thereafter. The need for additional places in kindergartens is estimated to be about 4500.

According to the international PISA survey the results of studies on basic school level in Tallinn are internationally competitive. One of the strengths of Tallinn school network is the presence of specialized schools with long traditions.

Hobby education in Tallinn is administered by Tallinn Education Department which is also coordinating special youth work in the city. General education schools provide over half of Tallinn students with a possibility to participate in the work of hobby groups.

The level of education and prestige of vocational and applied higher education has increased over the past ten years.

Learning environments of Tallinn University of Technology (the largest university in Tallinn), Tallinn University and the largest private universities have improved significantly. A new building of the Estonian Academy of Arts will be constructed within five years.

In 2008 41% of 15-74 year old Tallinn residents participated in individual development. In Tallinn the share of population participating in lifelong learning is 15% higher than the average level in Estonia.

More detailed data on the education system are provided in Estonian Education Information System (EHIS). EHIS is a national registry comprising five sub-registries: a registry of educational establishments, a registry of teachers, a registry of curricula and education licences, a registry of documents providing evidence on education, a registry of pupils, students and doctors-residents. Data on education are comparable since 2002. In 2008 data on kindergartens were included, also, data on teaching and research staff will be added in the near future.

Definitions in tables

Admittance and **enrolment** at the beginning of the academic year, **graduates** during the academic year. In the case of graduates, the year stands for the end of the academic year, in other cases - the beginning of the academic year.

Eesti õppekavade liigitus - Estonian classification	ISCED-97 tasemekategooriad - ISCED 97 levels
0-aste - alusharidus - 0 - preprimary education	Esimesele tasemele eelnev haridus, 0-aste - Level 0 - preprimary education
1. aste - põhikooli I-VI klass - 1 - grades 1-6 of basic school	Esimese taseme haridus, 1. aste - primary education or first stage of basic education
2. aste - põhikooli VII-IX klass - 2 - grades 7-9 of basic school	Teise taseme alumise astme haridus, 2. aste - Level 2 - lower secondary or second stage of basic education
3. aste - kutseõpe erivajadustega ja põhihariduseta noortele - 3 - vocational courses for youth with special needs or without basic education	Teise taseme alumise astme haridus, 2. aste - Level 2 - lower secondary or second stage of basic education
3. aste - gümnaasium (X-XII klass) - 3 - gymnasium (grades 10-12)	Teise taseme ülemise astme haridus, 3. aste - Level 3 - (upper) secondary education
3. aste - kutsekeskharidusõpe ja kutseõpe põhiharidusega noortele - 3 - vocational secondary education and vocational courses for youth with basic education	Teise taseme ülemise astme haridus, 3. aste - Level 3 - (upper) secondary education
3. aste - kutsekeskharidusõpe ja kutseõpe keskharidusega noortele - 3 - vocational secondary education and vocational courses for youth with secondary education	Teise taseme järgne, kolmanda taseme eelne haridus, 4. aste - Level 4 - post-secondary non-tertiary education
4. aste - keskeriõpe põhiharidusega noortele - 4 - professional secondary education courses for youth with basic education	Teise taseme ülemise astme haridus, 3. aste - Level 3 - (upper) secondary education
4. aste - keskeriõpe keskharidusega noortele - 4 - professional secondary education courses for youth with secondary education	Kolmanda taseme haridus, 5. aste - Level 5 - first stage of tertiary education
5. aste - rakenduskõrgharidusõpe - 5 - applied higher education courses	Kolmanda taseme haridus, 5. aste - Level 5 - first stage of tertiary education
5. aste - kutsekõrgharidusõpe - 5 - professional higher education courses	Kolmanda taseme haridus, 5. aste - Level 5 - first stage of tertiary education
5. aste - diplomiope - 5 - diploma courses	Kolmanda taseme haridus, 5. aste - Level 5 - first stage of tertiary education
6. aste - bakalaureuseõpe - 6 - Bachelor's courses	Kolmanda taseme haridus, 5. aste - Level 5 - first stage of tertiary education
7. aste - magistriõpe - 7 - Master's courses	Kolmanda taseme haridus, 5. aste - Level 5 - first stage of tertiary education
8. aste - doktoriõpe - 8 - Doctoral courses	Kolmanda taseme haridus, 6. aste - Level 6 - second stage of tertiary education

5.1 Alusharidus Pre-primary education

		2004	2005	2006	2007	2008
Eesti - Estonia	Koolieelsed lasteasutused - Preschool institutions	600	609	602	604	637
	Lapsed lasteasutustes [1 000] - Children in preschool [1,000]	52,9	54,5	56,1	56,9	62,1
	linnas - in urban institutions	39,5	40,5	41,7	41,9	45,3
	maal - in rural institutions	13,4	14,0	14,4	15,0	16,8
	Lasteasutuste laste kogumäär 1-6-aastaste vanuserühma suhtes [%] - Gross enrolment rate for age group 1-6 years [%]	70	71	71	70	74
	Lasteasutuste laste vanuseline määr 3-6-aastaste vanuserühmas [%] - Net enrolment rate for age group 3-6 years [%]	85	86	86	86	90
	Lapsi lasteasutuste 100 normkoha kohta - children institutions 100 normative places	103	104	105	104	105
	linnas - in urban institutions	105	106	107	107	106
	maal - in rural institutions	98	98	99	97	100

Seisuga 31.12 - As of 31st of December
Allikas - Source: Statistikaamet - Statistics Estonia

5.2 Koolieelsed lasteasutused Preschool institutions

		2007	2008
Tallinn	Munitsipaal-lasteasutus - Municipal preschool institution	132	133
	Era-lasteasutus - Private preschool institution	16	17

Seisuga 31.10 - As of 31st of October
Allikas - Source: Statistikaamet - Statistics Estonia

5.3 Koolieelsete lasteasutuste lapsed Children in preschool institutions

		2005	2006	2007	2008	2009
Tallinn	Kokku - Total					
	munitsipaal-lasteasutus - municipal preschool institution	16 922	17 798	18 391	19 200	20 200
	era-lasteasutus - private preschool institution	261	398	522	629	713
	Haabersti					
	munitsipaal-lasteasutus - municipal preschool institution	1 578	1 585	1 679	1 762	1 858
	era-lasteasutus - private preschool institution	15	26	38	50	46
	Kesklinn - Centre					
	munitsipaal-lasteasutus - municipal preschool institution	2 595	2 678	2 708	2 831	2 980
	era-lasteasutus - private preschool institution	89	90	112	140	196
	Kristiine					
	munitsipaal-lasteasutus - municipal preschool institution	1 230	1 289	1 319	1 401	1 496
	era-lasteasutus - private preschool institution		18	26	29	20
	Lasnamäe					
	munitsipaal-lasteasutus - municipal preschool institution	4 648	4 998	5 197	5 398	5 605
	era-lasteasutus - private preschool institution	18	68	120	122	150
	Mustamäe					
	munitsipaal-lasteasutus - municipal preschool institution	3 394	3 519	3 670	3 801	3 928
	era-lasteasutus - private preschool institution					
	Nõmme					
	munitsipaal-lasteasutus - municipal preschool institution	1 012	1 149	1 165	1 169	1 253
	era-lasteasutus - private preschool institution	104	113	129	157	145
Pirita						
munitsipaal-lasteasutus - municipal preschool institution	429	430	453	461	574	
era-lasteasutus - private preschool institution	35	83	97	131	156	
Põhja-Tallinn - Northern Tallinn						
munitsipaal-lasteasutus - municipal preschool institution	2 036	2 150	2 200	2 377	2 506	
era-lasteasutus - private preschool institution						

Seisuga 31.05 - As of 31st of May
Allikas - Source: Haridusamet - Education Department

5.4 15-74-aastaste haridustase Population aged 15-74 by educational level

		2004	2005	2006	2007	2008
Tallinn	Kokku haridustasemed [1 000] - Educational levels total [1,000]	317,8	317,7	316,4	315,0	313,3
	Esimese astme haridus või madalam - Below upper secondary education	45,8	44,4	48,3	43,0	42,6
	Teise taseme haridus, teise taseme järgne ning kolmanda taseme eelne haridus - Upper secondary education, post-secondary non-tertiary education	164,6	152,6	147,3	154,3	147,3
	Kolmanda taseme haridus - Tertiary education	107,4	120,7	120,7	117,7	123,4
	keskeriharidus pärast keskharidust - professional secondary education based on secondary education	33,2	34,1	33,6	30,5	25,2
	kõrgharidus, magistri- ja doktorikraad - higher education, Master's and Doctor's degree	74,2	86,5	87,2	87,2	98,3

Allikas - Source: Statistikaamet - Statistics Estonia

5.5 15-74-aastaste haridustaseme osatähtsus Share of the educational level of population aged 15-74

		2004	2005	2006	2007	2008
Tallinn	Kokku haridustasemed [%] - Educational levels total [%]	100,0	100,0	100,0	100,0	100,0
	Esimese astme haridus või madalam - Below upper secondary education	14,4	14,0	15,3	13,7	13,6
	Teise taseme haridus, teise taseme järgne ning kolmanda taseme eelne haridus - Upper secondary education, post-secondary non-tertiary education	51,8	48,0	46,6	49,0	47,0
	Kolmanda taseme haridus - Tertiary education	33,8	38,0	38,2	37,4	39,4
	keskeriharidus pärast keskharidust - professional secondary education based on secondary education	10,5	10,7	10,6	9,7	8,0
	kõrgharidus, magistri- ja doktorikraad - higher education, Master's and Doctor's degree	23,4	27,2	27,6	27,7	31,4

Allikas - Source: Statistikaamet - Statistics Estonia

5.6 Tasemeharidust pakkuvad õppeasutused Formal education institutions

		2004	2005	2006	2007	2008
Tallinn	Üldhariduskoolid - General education schools				71	71
	Algkoolid - Primary schools				4	4
	Põhikoolid - Basic schools				11	12
	riigikool - state school				1	1
	erakool - private school				4	4
	Gümnaasiumid - Gymnasiums				56	55
	riigikool - state school				1	1
	erakool - private school				7	7
Eesti - Estonia	Üldhariduskoolid - General education schools	603	598	585	573	566
	Algkoolid - Primary schools	98	93	85	81	79
	Põhikoolid - Basic schools	267	265	264	221	260
	Gümnaasiumid - Gymnasiums	238	240	236	226	227
	Kutseõppeasutused - Vocational education institutions	68	61	54	53	51
	Kõrgkoolid - Higher education institutions	46	39	35	35	34

Õppeaasta alguses - At the beginning of the academic year

Allikas - Source: Haridusamet, Statistikaamet - Education Department, Statistics Estonia

5.7

Õppijad tasemehariduses haridusliigi ja -astme järgi Enrolment in formal education by type and level of education

		2004	2005	2006	2007	2008
Tallinn	Kokku - Total	102,8	100,4	99,5	97,3	96,1
	Üldharidus - General education	52,5	50,0	47,5	45,2	43,7
	põhikooliaste - basic school level	..	35,7	33,3	32,0	31,2
	gümnaasiumiaste - gymnasium level	..	14,3	14,2	13,3	12,5
	Kutseharidus - Vocational education	10,1	9,8	9,3	9,0	9,1
	with non-defined basic education			0,0	0,1	0,1
	basic education	6,3	6,1	5,9	5,7	5,5
	secondary education	3,8	3,6	3,4	3,2	3,5
	Kõrgharidus - Higher education	40,2	40,7	42,6	43,0	43,3
	rakenduskõrgharidusõpe - applied higher education courses	13,6	14,9	17,1	17,8	17,8
	kutsekõrgharidusõpe - professional higher education courses	0,2	0,1	0,1	0,0	0,0
	diplomiõpe - diploma courses	3,1	1,6	0,8	.	.
	bakalaureuseõpe - Bachelor's courses	17,0	16,5	16,1	16,2	16,2
	Bachelor's/Master's courses	1,0	1,3	1,4	1,6	1,7
	magistriõpe - Master's courses	4,5	5,5	6,1	6,5	6,6
	doktoriõpe - Doctoral courses	0,7	0,8	0,9	1,0	1,0
Eesti - Estonia	Kokku - Total	288,6	278,3	268,4	257,6	250,1
	Üldharidus - General education	190,9	181,0	171,0	162,0	154,5
	põhikooliaste - basic school level	148,8	138,8	129,3	122,7	117,5
	gümnaasiumiaste - gymnasium level	42,1	42,2	41,6	39,2	36,9
	Kutseharidus - Vocational education	29,9	29,0	28,6	27,4	37,2
	defineerimata baasharidusega kutseõpe - vocational courses with non-defined basic education	0,3	0,0	0,2	0,3	0,4
	põhiharidusel baseeruv kutseõpe - vocational courses after basic education	18,9	18,9	19,0	18,5	18,2
	keskharidusel baseeruv kutseõpe - vocational courses after secondary education	10,7	10,1	9,5	8,6	8,7
	Kõrgharidus - Higher education	67,8	68,3	68,8	68,2	68,4
	rakenduskõrgharidusõpe - applied higher education courses	19,2	20,9	22,4	22,9	23,0
	kutsekõrgharidusõpe - professional higher education courses	0,3	0,1	0,1	0,0	0,0
	diplomiõpe - diploma courses	4,7	2,4	1,2	.	.
	bakalaureuseõpe - Bachelor's courses	30,9	29,8	28,6	27,9	27,5
	integreeritud bakalaureuse- ja magistriõpe - integrated Bachelor's/Master's courses	3,1	3,5	3,7	3,9	4,1
	magistriõpe - Master's courses	7,8	9,7	10,7	11,1	11,3
	doktoriõpe - Doctoral courses	1,8	2,0	2,1	2,4	2,5

Õppeaasta alguses - At the beginning of the academic year

Mõõtühik [1 000] - Unit [1,000]

Allikas - Source: Statistikaamet - Statistics Estonia

5.8

Õppijad tasemehariduses 10 000 elaniku kohta Enrolment in formal education per 10,000 inhabitants

		2004	2005	2006	2007	2008
Tallinn	Kokku - Total	2 595	2 534	2 508	2 448	2 414
	Üldharidus - General education	1 326	1 261	1 199	1 138	1 098
	põhikooliaste - basic school level	..	900	840	804	783
	gümnaasiumiaste - gymnasium level	..	361	359	334	315
	Kutseharidus - Vocational education	254	246	236	227	228
	with non-defined basic education			0	3	3
	basic education	160	155	149	143	138
	secondary education	95	92	86	81	87
	Kõrgharidus - Higher education	1 014	1 027	1 074	1 083	1 087
	rakenduskõrgharidusõpe - applied higher education courses	344	377	432	447	447
	kutsekõrgharidusõpe - professional higher education courses	6	3	2	1	0
	diplomiõpe - diploma courses	79	40	21	.	.
	bakalaureuseõpe - Bachelor's courses	430	416	406	408	406
	Bachelor's/Master's courses	26	32	36	39	43
	magistriõpe - Master's courses	114	139	154	164	166
	doktoriõpe - Doctoral courses	17	20	23	25	25

		2004	2005	2006	2007	2008
Eesti - Estonia	Kokku - Total	2 140	2 066	1 997	1 919	1 866
	Üldharidus - General education	1 416	1 344	1 272	1 207	1 152
	põhikooliaste - basic school level	1 104	1 031	962	915	877
	gümnaasiumiaste - gymnasium level	312	313	310	292	276
	Kutseharidus - Vocational education	222	215	213	204	203
	defineerimata baasharidusega kutseõpe - vocational courses with non-defined basic education	2	0	1	2	3
	põhiharidusel baseeruv kutseõpe - vocational courses after basic education	140	140	141	138	135
	keskharidusel baseeruv kutseõpe - vocational courses after secondary education	80	75	71	64	65
	Kõrgharidus - Higher education	502	507	512	508	510
	rakenduskõrgharidusõpe - applied higher education courses	142	155	167	171	172
	kutsekõrgharidusõpe - professional higher education courses	2	1	1	0	0
	diplomiõpe - diploma courses	35	18	9	,	,
	bakalaureuseõpe - Bachelor's courses	229	221	213	208	205
	integreeritud bakalaureuse- ja magistriõpe - integrated Bachelor's/Master's courses	23	26	27	29	30
	magistriõpe - Master's courses	58	72	79	82	84
doktoriõpe - Doctoral courses	13	15	16	18	18	

Õppeaasta alguses - At the beginning of the academic year
Allikas - Source: Statistikaamet - Statistics Estonia

5.9 Üldhariduskoolid ja päevaõppe klassikoplektid General education schools and full-time classes

		2004	2005	2006	2007	2008
Tallinn	Koolid kokku - General education schools total	88	91	87	81	82
	eesti õppekeelela koolid - schools with Estonian language of instruction	54	55	53	50	52
	muu õppekeelela koolid - schools with other language of instruction	34	34	33	29	29
	eesti/muu õppekeelela koolid - schools with Estonian/other language instruction	0	2	1	2	1
	Päevaõppe klassikoplektid kokku - Classes total	1 930	1 909	1 862	1 783	1 761
	eesti õppekeelela klassikoplektid - classes with Estonian language of instruction	1 177	1 190	1 184	1 147	1 167
	muu õppekeelela klassikoplektid - classes with other language of instruction	753	719	678	636	594
Eesti - Estonia	Koolid kokku - General education schools	603	598	585	573	566
	Päevaõppe klassikoplektid kokku - Classes total	8 432	8 376	8 163	7 978	7 817

Õppeaasta alguses. - At the beginning of the academic year.
Allikas - Source: Statistikaamet - Statistics Estonia

5.10 Õpilased üldhariduse päevaõppes Pupils in full-time general education schools

		2004	2005	2006	2007	2008
Tallinn	Kokku - Total	49 935	47 307	44 786	42 526	42 207
	Eesti õppekeel - Estonian language	31 340	30 702	29 690	28 356	23 636
	Muu õppekeel - Other language	18 595	16 605	15 096	14 170	18 571
Väljaspool Tallinna registreeritud õpilaste arvu osa Tallinna munitsipaalkoolides [%] - Pupils registered outside Tallinn in Tallinn municipal schools [%]		12	11
Tallinna õpilaste osa, kes õpivad väljaspool Tallinna [%] - Pupils registered in Tallinn outside Tallinn municipal schools [%]		3	2
Eesti - Estonia	Kokku - Total	183 951	173 822	164 024	155 071	147 519

		2004	2005	2006	2007	2008
Eesti - Estonia	Kokku - Total	183 951	173 822	164 024	155 071	147 519

Õppeaasta alguses. - At the beginning of the academic year.

Allikas - Source: Statistikaamet, Haridusamet - Statistics Estonia, Education Department

5.11 Üldhariduse päevaõppe lõpetanud Graduates in full-time general education

		2004	2005	2006	2007	2008
Tallinn	Lõpetanud kokku - Graduates total					
	põhiharidus - at basic school level	5 648	5 299	4 797	4 590	4 049
	keskharidus - at secondary school level	3 565	3 675	3 553	4 242	3 584
	Eesti keeles õppinud - Tuition in Estonian					
	põhiharidus - at basic school level	3 044	3 116	2 941	2 929	2 031
	keskharidus - at secondary school level	1 992	2 128	2 168	2 732	2 079
	Vene keeles õppinud - Tuition in Russian					
	põhiharidus - at basic school level	2 604	2 183	1 856	1 661	1 360
	keskharidus - at secondary school level	1 573	1 547	1 377	1 495	1 172
Eesti - Estonia	Lõpetanud kokku - Graduates total					
	põhiharidus - at basic school level	19 971	19 291	18 612	17 337	16 082
	keskharidus - at secondary school level	10 306	10 780	10 900	11 239	10 816

Allikas - Source: Statistikaamet - Statistics Estonia

5.12 Õpingute katkestajad üldhariduses Discontinuers in general education

			2006	2007	2008
Tallinn	Klassid kokku - All grades				
	Päevaõpe - Diurnal			205	147
	Ühtu- ja kaugõpe - Evening and correspondence			89	84
Eesti - Estonia	Klassid kokku - All grades				
	Päevaõpe - Diurnal		1 032	949	674
	Ühtu- ja kaugõpe - Evening and correspondence		260	212	220

Aasta näitab õppeaasta lõppu. Katkestajad õppeaasta keskel. - The year stands for the end of the academic year, discontinuers during the academic year.

Allikas - Source: Statistikaamet - Statistics Estonia

5.13 Üldhariduskoolide huviringid Hobby groups of general education schools

		2004- 2005	2005- 2006	2006- 2007	2007- 2008	2008- 2009
Tallinn	Üldhariduskoolide huviringid - Hobby groups of general education schools					
	Õpilasi koolis - Number of pupils in schools	47 099	44 754	41 876	39 537	40 798
	Õpilasi ringides - Number of pupils in hobby groups	28 926	26 875	27 923	25 556	26 116
	Ringide arv - Number of hobby groups	1 520	1 502	1 588	1 515	1 549
	muusikaringid ja klassid - music groups and classes	312	343	337	325	300
	sprordiringid - athletic groups	246	237	245	206	215
	keeleringid - language groups	156	147	208	223	262
	kunstiringid - art groups	167	179	173	190	183
	Haabersti					
	Õpilasi koolis - Number of pupils in schools	4 498	4 397	4 163	3 958	3 672
	Õpilasi ringides - Number of pupils in hobby groups	3 457	3 422	3 419	2 239	2 305
	Ringide arv - Number of hobby groups	176	151	195	145	151

	2004- 2005	2005- 2006	2006- 2007	2007- 2008	2008- 2009
Kesklinn - Centre					
Õpilasi koolis - Number of pupils in schools	12 885	12 434	12 022	11 588	11 831
Õpilasi ringides - Number of pupils in hobby groups	6 487	5 902	7 383	7 394	6 917
Ringide arv - Number of hobby groups	303	306	409	392	381
Lasnamäe					
Õpilasi koolis - Number of pupils in schools	9 769	9 133	8 186	7 718	8 976
Õpilasi ringides - Number of pupils in hobby groups	6 022	5 526	5 790	4 865	5 551
Ringide arv - Number of hobby groups	343	316	356	314	338
Kristiine					
Õpilasi koolis - Number of pupils in schools	1 916	1 974	1 793	1 701	1 632
Õpilasi ringides - Number of pupils in hobby groups	1 396	1 313	993	839	887
Ringide arv - Number of hobby groups	64	85	73	60	51
Mustamäe					
Õpilasi koolis - Number of pupils in schools	8 159	7 732	7 395	6 936	6 936
Õpilasi ringides - Number of pupils in hobby groups	5 067	4 497	4 617	4 226	4 729
Ringide arv - Number of hobby groups	261	261	278	230	247
Nõmme					
Õpilasi koolis - Number of pupils in schools	3 299	2 938	2 681	2 455	2 448
Õpilasi ringides - Number of pupils in hobby groups	2 862	2 710	2 562	1 832	2 697
Ringide arv - Number of hobby groups	172	175	159	180	195
Pirita					
Õpilasi koolis - Number of pupils in schools	1 062	1 145	1 123	1 080	1 224
Õpilasi ringides - Number of pupils in hobby groups	578	562	551	572	715
Ringide arv - Number of hobby groups	32	28	32	34	37
Põhja-Tallinn - Northern Tallinn					
Õpilasi koolis - Number of pupils in schools	5 511	5 001	4 513	4 101	4 079
Õpilasi ringides - Number of pupils in hobby groups	3 057	2 943	2 608	2 589	2 315
Ringide arv - Number of hobby groups	169	180	151	160	149

Allikas - Source: Haridusamet - Education Department

5.14 Huvikoolide ringid Groups of hobby schools

	2004- 2005	2005- 2006	2006- 2007	2007- 2008	2008- 2009
Tallinn					
Kokku - Total					
Õpilasi ringides - Number of pupils in groups	7 590	8 114	7 197	6 513	6 293
Ringide arv - Number of groups	..	552	487	434	410
muusika ja kunstiringid - music and art groups	282
üldkultuuri ringid - area of culture groups	83
tehnikaringid - technical field groups	19
spordiringid - sports groups	18
loodusingid - natural environment groups	8
kunstiringid - art groups	..	151	151
eelkool - pre-school	77	82	76
tantsuringid - dance groups	74	71	67
muusikaringid - music groups	..	67	60
kunsti-, tantsu- ja muusikaringid - art, dance and music groups	306	...
Huvikeskus Kullo					
Õpilasi ringides - Number of pupils in groups	2 177	2 327	1 968	1 624	1 488
Ringide arv - Number of groups	120	123	117	87	75
Kanutiaia Noortemaja					
Õpilasi ringides - Number of pupils in groups	1 337	1 494	1 216	1 005	965
Ringide arv - Number of groups	101	96	85	73	72
Mustamäe LLM					
Õpilasi ringides - Number of pupils in groups	1 391	1 236	1 195	1 257	1 214
Ringide arv - Number of groups	102	82	83	87	85

		2004- 2005	2005- 2006	2006- 2007	2007- 2008	2008- 2009	
Nõmme Noortemaja							
	Õpilasi ringides - Number of pupils in groups	1 135	1 018	991	945	921	
	Ringide arv - Number of groups	84	94	87	79	75	
Kopli Noortemaja							
	Õpilasi ringides - Number of pupils in groups	576	599	568	567	559	
	Ringide arv - Number of groups	50	50	39	43	39	
Tallinna Kunstikool							
	Õpilasi ringides - Number of pupils in groups	272	291	306	249	245	
	Ringide arv - Number of groups	..	25	25	21	22	
VHK Kunstikool							
	Õpilasi ringides - Number of pupils in groups	98	99	103			
	Ringide arv - Number of groups	..	8	8			
VHK Muusikamaja (sh teatrikool)							
	Õpilasi ringides - Number of pupils in groups	..	421	512	459	492	
	Ringide arv - Number of groups	..	20	15	18	18	
VHK Kunstimaja							
	Õpilasi ringides - Number of pupils in groups	..	276	338	407	409	
	Ringide arv - Number of groups	..	27	34	26	24	
VHK Teatrikool							
	Õpilasi ringides - Number of pupils in groups	31					
Harjumaa õpilaste osa Tallinna huvikoolides [%]. - Pupils of Harju county in Tallinn hobby schools [%].						11	7

Allikas - Source: Haridusamet - Education Department

5.15 Muusikakoolide õpilased Pupils of music schools

		2004- 2005	2005- 2006	2006- 2007	2007- 2008	2008- 2009
Tallinn	Kokku - Total	1 162	1 156	1 161	1 278	1 333
	Nõmme Muusikakool	442	455	445	469	465
	Tallinna Muusikakool	361	366	362	390	405
	VHK Muusikakool	240	201	200	245	272
	Lasnamäe Muusikakool	119	134	154	174	191

Allikas - Source: Haridusamet - Education Department

5.16 Kutsehariduslik õpe õppeasutuste järgi Vocational education by institutions

		2004	2005	2006	2007	2008
Tallinn	Kutsehariduslikku õpet võimaldavad õppeasutused - Institutions providing vocational education total	16	13	10	10	10
	Kutsehariduslikku õpet võimaldavad üldharidus- või kõrgkoolid - General or higher educational institutions providing vocational education	0	3	5	4	4
	Kutsehariduslikku õpet võimaldavad erakoolid - Private schools providing vocational education	10	10	8	9	8
Eesti - Estonia	Kutsehariduslikku õpet võimaldavad õppeasutused - Institutions providing vocational education total	68	61	54	53	51
	Kutsehariduslikku õpet võimaldavad üldharidus- või kõrgkoolid - General or higher educational institutions providing vocational education	0	4	6	6	6
	Kutsehariduslikku õpet võimaldavad erakoolid - Private schools providing vocational education	16	14	11	12	11

Allikas - Source: Statistikaamet - Statistics Estonia

5.17 Kutsehariduse omandamine haridustaseme järgi Acquisition of vocational education by level of study

		2004	2005	2006	2007	2008
Tallinn	Õppijad - Enrolment					
	Kutseõpe kokku - Total vocational education	10 077	9 757	9 343	9 029	9 097
	Defineerimata baasharidusega kutseõpe - Vocational courses with non-defined basic education			6	133	129
	Põhiharidusel baseeruv kutseõpe - Vocational courses after basic education	6 319	6 125	5 925	5 677	5 490
	Kutseharidusel baseeruv kutseõpe - Vocational courses after secondary education	3 758	3 632	3 412	3 219	3 478
	Lõpetanud - Graduates					
	Kutseõpe kokku - Total vocational education	2 413	2 837	2 548	2 664	2 458
	Defineerimata baasharidusega kutseõpe - Vocational courses with non-defined basic education					23
	Põhiharidusel baseeruv kutseõpe - Vocational courses after basic education	1 109	1 338	1 301	1 350	1 277
	Kutseharidusel baseeruv kutseõpe - Vocational courses after secondary education	1 304	1 499	1 247	1 314	1 158
Eesti - Estonia	Õppijad - Enrolment					
	Kutseõpe kokku - Total vocational education	29 915	29 013	28 651	27 381	27 239
	Defineerimata baasharidusega kutseõpe - Vocational courses with non-defined basic education	267	28	169	307	414
	Põhiharidusel baseeruv kutseõpe - Vocational courses after basic education	18 886	18 884	19 004	18 454	18 153
	Kutseharidusel baseeruv kutseõpe - Vocational courses after secondary education	10 762	10 101	9 478	8 620	8 672
	Lõpetanud - Graduates					
	Kutseõpe kokku - Total vocational education	7 049	7 548	7 218	7 729	7 269
	Defineerimata baasharidusega kutseõpe - Vocational courses with non-defined basic education	248	9	11	82	102
	Põhiharidusel baseeruv kutseõpe - Vocational courses after basic education	3 026	3 696	3 724	4 166	4 110
	Kutseharidusel baseeruv kutseõpe - Vocational courses after secondary education	3 775	3 843	3 483	3 481	3 057

Õppijad on õppeaasta alguses, lõpetanud õppeaasta juuksul. - Enrolment at the beginning of the academic year, graduates during the academic year.

Allikas - Source: Statistikaamet - Statistics Estonia

5.18 Kutsehariduse omandamine koolitusala järgi Acquisition of vocational education by field of study

		2004	2005	2006	2007	2008
Tallinn	Õppijad - Enrolment					
	Koolitusosalad kokku - Fields of study total	10 077	9 757	9 343	9 029	9 097
	Õpetajakoolitus ja kasvatusteadus - Teacher training and education science					
	Kunstid - Arts	632	725	603	521	503
	Humanitaaria - Humanities					
	Ajakirjandus ja infolevi - Journalism and information					
	Ärindus ja haldus - Business and administration	960	993	952	1 069	1 153
	Õigus - Law					
	Arvutiteadused - Computer sciences	639	568	527	598	799
	Tehnikaalad - Engineering and engineering trades	3 260	3 012	2 751	2 657	2 475
	Tootmine ja töötlemine - Manufacturing and processing	1 125	903	732	687	720
	Arhitektuur ja ehitus - Architecture and construction	920	855	908	869	698
	Põllumajandus, metsandus ja kalandus - Agriculture, forestry and fishery	297	405	385	285	295
	Veterinaaria - Veterinary					
	Tervis - Health	282	354	482	422	356
	Sotsiaalteenused - Social services	51	55	82	71	97
	Isikuteenindus - Personal services	1 291	1 144	1 086	1 096	1 153
	Transporditeenused - Transport services	494	424	439	409	350

	2004	2005	2006	2007	2008
Keskkonnakaitse - Environmental protection					
Turvamine - Security services	126	319	396	345	498
Lõpetanud - Graduates					
Koolitusalaad kokku - Fields of study total	2 413	2 837	2 548	2 664	2 458
Kunstid - Arts	103	107	146	127	146
Ärindus ja haldus - Business and administration	346	348	280	252	253
Arvutiteadused - Computer sciences	190	165	137	114	80
Tehnikaalad - Engineering and engineering trades	603	630	681	645	650
Tootmine ja töötlemine - Manufacturing and processing	354	389	281	215	164
Arhitektuur ja ehitus - Architecture and construction	273	259	223	288	277
Põllumajandus, metsandus ja kalandus - Agriculture, forestry and fishery	4	57	52	75	81
Tervis - Health	47	55	113	142	117
Sotsiaalteenused - Social services	21	20	17	36	40
Isikuteenindus - Personal services	293	412	318	352	338
Transporditeenused - Transport services	131	107	130	110	84
Turvamine - Security services	48	288	170	308	228

Õppijad on õppeaasta alguses, lõpetanud õppeaasta juuksul. - Enrolment at the beginning of the academic year, graduates during the academic year.

Allikas - Source: Statistikaamet - Statistics Estonia

5.19 Kõrgharidust andvad õppeasutused Higher educational institutions

	2004	2005	2006	2007	2008
Tallinn					
Õppeasutused kokku - Educational institutions total	32	27	25	25	24
Ülikoolid - Universities	10	9	9	9	8
avalik-õiguslikud ülikoolid - public universities	4	4	4	4	4
eraülikoolid - private universities	6	5	5	5	4
Rakenduskõrgkoolid - Professional higher schools	17	14	14	14	14
riiklikud rakenduskõrgkoolid - state professional higher schools	3	4	5	5	5
erarakenduskõrgkoolid - private professional higher schools	14	10	9	9	9
Kutseõppeasutused - Vocational education institutions	5	4	2	2	2
riiklikud kutseõppeasutused - state vocational education institution	4	3	1	1	1
erakutseõppeasutused - private vocational education institutions	1	1	1	1	1
Eesti - Estonia					
Õppeasutused kokku - Educational institutions total	46	39	35	35	34
Ülikoolid - Universities	12	11	11	11	10
avalik-õiguslikud ülikoolid - public universities	6	6	6	6	6
eraülikoolid - private universities	6	5	5	5	4
Rakenduskõrgkoolid - Professional higher schools	24	21	20	21	21
riiklikud rakenduskõrgkoolid - state professional higher schools	7	8	9	10	10
erarakenduskõrgkoolid - private professional higher schools	17	13	11	11	11
Kutseõppeasutused - Vocational education institutions	10	7	4	3	3

Õppeaasta alguses - At the beginning of the academic year

Allikas - Source: Statistikaamet - Statistics Estonia

5.20 Kõrghariduse omandamine haridusastme järgi Acquisition of higher education by level of study

	2004	2005	2006	2007	2008
Tallinn					
Õppijad - Enrolment					
Haridusastmed kokku - Levels of study total	40 171	40 676	42 579	43 026	43 303
Rakenduskõrgharidusõpe - Professional higher education	13 610	14 922	17 118	17 763	17 812
Kutsekõrgharidusõpe - Vocational higher education	219	119	71	20	4
Diplomiõpe - Diploma study	3 113	1 600	819		
Bakalaureuseõpe - Bachelor's study	17 018	16 498	16 101	16 200	16 154
Integreeritud bakalaureuse- ja magistriõpe - Integrated Bachelor's/Master's study	1 038	1 256	1 446	1 560	1 717
Magistriõpe - Master's study	4 503	5 495	6 120	6 503	6 619
Doktoriõpe - Doctoral study	670	786	904	980	997

	2004	2005	2006	2007	2008
Lõpetanud - Graduates					
Haridusastmed kokku - Levels of study total	6 285	7 166	7 253	7 406	6 966
Rakenduskõrgharidusõpe - Professional higher education	1 197	1 727	2 652	2 840	2 839
Kutsekõrgharidusõpe - Vocational higher education	249	64	15	12	6
Diplomiõpe - Diploma study	1 596	1 225	493	373	.
Bakalaureuseõpe - Bachelor's study	2 307	3 131	3 063	2 780	2 525
Integreeritud bakalaureuse- ja magistriõpe - Integrated Bachelor's/Master's study	22	47	47	86	119
Magistriõpe - Master's study	878	927	943	1 266	1 414
Doktoriõpe - Doctoral study	36	45	40	49	63
Eesti - Estonia					
Õppijad - Enrolment					
Haridusastmed kokku - Levels of study total	67 728	68 286	68 767	68 168	68 399
Rakenduskõrgharidusõpe - Professional higher education	19 214	20 911	22 433	22 918	23 015
Kutsekõrgharidusõpe - Vocational higher education	258	121	72	20	4
Diplomiõpe - Diploma study	4 706	2 384	1 154	.	.
Bakalaureuseõpe - Bachelor's study	30 895	29 773	28 628	27 926	27 511
Integreeritud bakalaureuse- ja magistriõpe - Integrated Bachelor's/Master's study	3 111	3 463	3 684	3 853	4 079
Magistriõpe - Master's study	7 776	9 663	10 654	11 070	11 325
Doktoriõpe - Doctoral study	1 768	1 971	2 142	2 381	2 465
Lõpetanud - Graduates					
Haridusastmed kokku - Levels of study total	10 176	11 786	11 546	12 612	11 345
Rakenduskõrgharidusõpe - Professional higher education	1 768	2 461	3 589	3 943	3 863
Kutsekõrgharidusõpe - Vocational higher education	394	93	23	13	6
Diplomiõpe - Diploma study	2 320	1 772	651	554	.
Bakalaureuseõpe - Bachelor's study	3 786	5 549	5 290	5 462	4 591
Integreeritud bakalaureuse- ja magistriõpe - Integrated Bachelor's/Master's study	286	252	315	358	404
Magistriõpe - Master's study	1 472	1 535	1 535	2 129	2 320
Doktoriõpe - Doctoral study	150	124	143	153	161

Õppijad on õppeaasta alguses, lõpetanud õppeaasta jooksul. - Enrolment at the beginning of the academic year, graduates during the academic year.

Allikas - Source: Statistikaamet - Statistics Estonia

5.21 Kõrghariduse omandamine õppeasutuse tüübi järgi Acquisition of higher education by type of institution

	2004	2005	2006	2007	2008
Tallinn					
Ülikoolid - Universities					
Õppijad - Enrolment					
Haridusastmed kokku - Levels of study total	25 483	26 046	26 442	26 935	27 305
Rakenduskõrgharidusõpe - Professional higher education	725	1 229	1 504	1 739	1 877
Diplomiõpe - Diploma study	1 529	782	394	.	.
Bakalaureuseõpe - Bachelor's study	17 018	16 498	16 101	16 200	16 154
Integreeritud bakalaureuse- ja magistriõpe - Integrated Bachelor's/Master's study	1 038	1 256	1 446	1 560	1 717
Magistriõpe - Master's study	4 503	5 495	6 093	6 456	6 560
Doktoriõpe - Doctoral study	670	786	904	980	997
Lõpetanud - Graduates					
Haridusastmed kokku - Levels of study total	4 031	4 774	4 534	4 668	4 273
Rakenduskõrgharidusõpe - Professional higher education	.	24	200	212	162
Diplomiõpe - Diploma study	788	600	241	275	.
Bakalaureuseõpe - Bachelor's study	2 307	3 131	3 063	2 780	2 525
Integreeritud bakalaureuse- ja magistriõpe - Integrated Bachelor's/Master's study	22	47	47	86	119
Magistriõpe - Master's study	878	927	943	1 266	1 404
Doktoriõpe - Doctoral study	36	45	40	49	63
Rakenduskõrgkoolid - Professional higher schools					
Õppijad - Enrolment					
Haridusastmed kokku - Levels of study total	10 334	11 832	14 743	14 716	14 622
Rakenduskõrgharidusõpe - Professional higher education	8 585	10 920	14 223	14 650	14 560
Kutsekõrgharidusõpe - Vocational higher education	165	94	68	19	3
Diplomiõpe - Diploma study	1 584	818	425	.	.

	2004	2005	2006	2007	2008
Magistriõpe - Master's study			27	47	59
Lõpetanud - Graduates					
Haridusastmed kokku - Levels of study total	1 116	1 552	2 288	2 402	2 338
Rakenduskõrgharidusõpe - Professional higher education	204	872	2 026	2 293	2 322
Kutsekõrgharidusõpe - Vocational higher education	104	55	10	11	6
Diplomiõpe - Diploma study	808	625	252	98	.
Magistriõpe - Master's study					10
Kutseõppeasutused - Vocational education institutions					
Õppijad - Enrolment					
Haridusastmed kokku - Levels of study total	4 354	2 798	1 394	1 375	1 376
Rakenduskõrgharidusõpe - Professional higher education	4 300	2 773	1 391	1 374	1 375
Kutsekõrgharidusõpe - Vocational higher education	54	25	3	1	1
Lõpetanud - Graduates					
Haridusastmed kokku - Levels of study total	1 138	840	431	336	355
Rakenduskõrgharidusõpe - Professional higher education	993	831	426	335	355
Kutsekõrgharidusõpe - Vocational higher education	145	9	5	1	
Eesti - Estonia					
Ülikoolid - Universities					
Õppijad - Enrolment					
Haridusastmed kokku - Levels of study total	47 923	49 333	49 152	48 841	49 170
Rakenduskõrgharidusõpe - Professional higher education	1 669	3 082	3 433	3 704	3 897
Diplomiõpe - Diploma study	2 704	1 391	677	.	.
Bakalaureuseõpe - Bachelor's study	30 895	29 773	28 628	27 926	27 511
Integreeritud bakalaureuse- ja magistriõpe - Integrated Bachelor's/Master's study	3 111	3 463	3 684	3 853	4 079
Magistriõpe - Master's study	7 776	9 653	10 588	10 977	11 218
Doktoriõpe - Doctoral study	1 768	1 971	2 142	2 381	2 465
Lõpetanud - Graduates					
Haridusastmed kokku - Levels of study total	7 017	8 497	8 073	9 003	7 948
Rakenduskõrgharidusõpe - Professional higher education	7	78	421	474	495
Diplomiõpe - Diploma study	1 316	959	369	433	.
Bakalaureuseõpe - Bachelor's study	3 786	5 549	5 290	5 462	4 591
Integreeritud bakalaureuse- ja magistriõpe - Integrated Bachelor's/Master's study	286	252	315	358	404
Magistriõpe - Master's study	1 472	1 535	1 535	2 123	2 297
Doktoriõpe - Doctoral study	150	124	143	153	161
Rakenduskõrgkoolid - Professional higher schools					
Õppijad - Enrolment					
Haridusastmed kokku - Levels of study total	5 140	7 142	8 612	17 520	17 452
Rakenduskõrgharidusõpe - Professional higher education	4 173	6 651	8 330	17 408	17 342
Kutsekõrgharidusõpe - Vocational higher education	99	45	33	19	3
Diplomiõpe - Diploma study	868	436	206	.	.
Magistriõpe - Master's study	.	10	43	93	107
Lõpetanud - Graduates					
Haridusastmed kokku - Levels of study total	612	1 209	1 574	3 151	2 962
Rakenduskõrgharidusõpe - Professional higher education	72	841	1 484	3 012	2 933
Kutsekõrgharidusõpe - Vocational higher education	97	52	14	12	6
Diplomiõpe - Diploma study	443	316	76	121	.
Magistriõpe - Master's study	.	0	0	6	23
Kutseõppeasutused - Vocational education institutions					
Õppijad - Enrolment					
Haridusastmed kokku - Levels of study total	7 266	4 359	2 813	1 807	1 777
Rakenduskõrgharidusõpe - Professional higher education	7 193	4 332	2 809	1 806	1 776
Kutsekõrgharidusõpe - Vocational higher education	73	27	4	1	1
Lõpetanud - Graduates					
Haridusastmed kokku - Levels of study total	1 743	1 206	799	458	435
Rakenduskõrgharidusõpe - Professional higher education	1 500	1 185	794	457	435
Kutsekõrgharidusõpe - Vocational higher education	243	21	5	1	0

Õppijad on õppeaasta alguses, lõpetanud õppeaasta jooksul. - Enrolment at the beginning of the academic year, graduates during the academic year.

Allikas - Source: Statistikaamet - Statistics Estonia

5.22

Kõrghariduse omandamine haridusastme ja koolitusala järgi
Acquisition of higher education by level and field of study

	2004	2005	2006	2007	2008
Tallinn					
Õppijad - Enrolment					
Rakenduskõrgharidusõpe - Professional higher education					
Koolitusosalad kokku - Fields of study total	13 610	14 922	17 118	17 763	17 812
Ajakirjandus ja infolevi - Journalism and information				7	7
Arhitektuur ja ehitus - Architecture and building	620	790	1 012	1 128	1 189
Arvutiteadused - Computer sciences	1 092	1 142	1 193	1 231	1 306
Füüsikalised loodusteadused - Physical sciences	94	116	107	105	114
Humanitaaria - Humanities	165	171	168	172	135
Isikuteenindus - Personal services	411	367	348	383	318
Keskkonnakaitse - Environmental protection	53	106	117	107	116
Kunstid - Arts	389	297	266	369	456
Põllumajandus, metsandus ja kalandus - Agriculture, forestry and fishery	10	17	17	25	27
Sotsiaal- ja käitumisteadused - Social and behavioural sciences	1 113	1 175	1 353	1 184	451
Sotsiaalteenused - Social services	569	555	494	471	456
Tehnikaalad - Engineering and engineering trades	653	804	1 108	1 163	1 267
Tervis - Health	1 239	1 177	1 175	1 194	1 274
Tootmine ja töötlemine - Manufacturing and processing	324	337	300	355	356
Transporditeenused - Transport services	699	745	833	818	794
Turvamine - Security services	615	700	686	633	563
Õigus - Law	1 014	1 137	1 245	1 153	1 117
Õpetajakoolitus ja kasvatusteadus - Teacher training and education science	435	393	401	427	427
Ärindus ja haldus - Business and administration	4 115	4 893	6 295	6 838	7 439
Kutsekõrgharidusõpe - Vocational higher education					
Koolitusosalad kokku - Fields of study total	219	119	71	20	4
Arhitektuur ja ehitus - Architecture and building	34	9	6		
Arvutiteadused - Computer sciences	19	20	15	6	
Kunstid - Arts	1				
Sotsiaal- ja käitumisteadused - Social and behavioural sciences	1	1	1		
Sotsiaalteenused - Social services		4	1		
Tehnikaalad - Engineering and engineering trades	34	17	9		
Tervis - Health	33	14	9	5	3
Tootmine ja töötlemine - Manufacturing and processing	19	6			
Transporditeenused - Transport services	22	7	7		
Õigus - Law	2	2	2	1	1
Õpetajakoolitus ja kasvatusteadus - Teacher training and education science		3	1		
Ärindus ja haldus - Business and administration	54	36	20	8	
Diplomiõpe - Diploma study					
Koolitusosalad kokku - Fields of study total	3 113	1 600	819		
Ajakirjandus ja infolevi - Journalism and information	48	13	2		
Arhitektuur ja ehitus - Architecture and building	199	126	85		
Arvutiteadused - Computer sciences	230	144	70		
Füüsikalised loodusteadused - Physical sciences	43	8	3		
Humanitaaria - Humanities	78	49	23		
Isikuteenindus - Personal services	28	11	2		
Keskkonnakaitse - Environmental protection	11	5			
Kunstid - Arts	39	12	3		
Sotsiaal- ja käitumisteadused - Social and behavioural sciences	189	112	51		
Sotsiaalteenused - Social services	8	3			
Tehnikaalad - Engineering and engineering trades	230	160	83		
Tootmine ja töötlemine - Manufacturing and processing	102	53	29		
Transporditeenused - Transport services	224	128	40		
Turvamine - Security services	72	7	5		
Õigus - Law	240	132	54		
Õpetajakoolitus ja kasvatusteadus - Teacher training and education science	417	153	42		
Ärindus ja haldus - Business and administration	955	484	327		
Bakalaureuseõpe - Bachelor's study					
Koolitusosalad kokku - Fields of study total	17 018	16 498	16 101	16 200	16 154
Ajakirjandus ja infolevi - Journalism and information	323	389	351	403	436
Arhitektuur ja ehitus - Architecture and building	285	184	93	57	74

	2004	2005	2006	2007	2008
Tervis - Health	1 239	1 177	1 175	1 194	1 274
Tootmine ja töötlemine - Manufacturing and processing	324	337	300	355	356
Transporditeenused - Transport services	699	745	833	818	794
Turvamine - Security services	615	700	686	633	563
Õigus - Law	1 014	1 137	1 245	1 153	1 117
Õpetajakoolitus ja kasvatusteadus - Teacher training and education science	435	393	401	427	427
Ärindus ja haldus - Business and administration	4 115	4 893	6 295	6 838	7 439
Kutsekõrgharidusõpe - Vocational higher education					
Koolitusalaad kokku - Fields of study total	219	119	71	20	4
Arhitektuur ja ehitus - Architecture and building	34	9	6		
Arvutiteadused - Computer sciences	19	20	15	6	
Kunstid - Arts	1				
Sotsiaal- ja käitumisteadused - Social and behavioural sciences	1	1	1		
Sotsiaalteenused - Social services		4	1		
Tehnikaalad - Engineering and engineering trades	34	17	9		
Tervis - Health	33	14	9	5	3
Tootmine ja töötlemine - Manufacturing and processing	19	6			
Transporditeenused - Transport services	22	7	7		
Õigus - Law	2	2	2	1	1
Õpetajakoolitus ja kasvatusteadus - Teacher training and education science		3	1		
Ärindus ja haldus - Business and administration	54	36	20	8	
Diplomiõpe - Diploma study					
Koolitusalaad kokku - Fields of study total	3 113	1 600	819		
Ajakirjandus ja infolevi - Journalism and information	48	13	2		
Arhitektuur ja ehitus - Architecture and building	199	126	85		
Arvutiteadused - Computer sciences	230	144	70		
Füüsikalised loodusteadused - Physical sciences	43	8	3		
Humanitaaria - Humanities	78	49	23		
Isikuteenindus - Personal services	28	11	2		
Keskkonnakaitse - Environmental protection	11	5			
Kunstid - Arts	39	12	3		
Sotsiaal- ja käitumisteadused - Social and behavioural sciences	189	112	51		
Sotsiaalteenused - Social services	8	3			
Tehnikaalad - Engineering and engineering trades	230	160	83		
Tootmine ja töötlemine - Manufacturing and processing	102	53	29		
Transporditeenused - Transport services	224	128	40		
Turvamine - Security services	72	7	5		
Õigus - Law	240	132	54		
Õpetajakoolitus ja kasvatusteadus - Teacher training and education science	417	153	42		
Ärindus ja haldus - Business and administration	955	484	327		
Bakalaureuseõpe - Bachelor's study					
Koolitusalaad kokku - Fields of study total	17 018	16 498	16 101	16 200	16 154
Ajakirjandus ja infolevi - Journalism and information	323	389	351	403	436
Arhitektuur ja ehitus - Architecture and building	285	184	93	57	74
Arvutiteadused - Computer sciences	1 584	1 471	1 457	1 290	1 207
Bioteadused - Life sciences	282	323	297	298	283
Füüsikalised loodusteadused - Physical sciences	132	103	85	181	193
Humanitaaria - Humanities	1 201	1 141	1 157	1 308	1 335
Isikuteenindus - Personal services	492	494	420	429	519
Keskkonnakaitse - Environmental protection	233	234	257	282	301
Kunstid - Arts	1 737	1 807	1 842	2 047	2 137
Matemaatika ja statistika - Mathematics and statistics	112	116	105	105	110
Sotsiaal- ja käitumisteadused - Social and behavioural sciences	1 202	1 311	1 403	1 468	1 492
Sotsiaalteenused - Social services	289	264	238	218	229
Tehnikaalad - Engineering and engineering trades	1 673	1 481	1 419	1 031	974
Tervis - Health				16	36
Tootmine ja töötlemine - Manufacturing and processing	563	571	552	702	656
Transporditeenused - Transport services	280	243	181	160	139
Õigus - Law	655	673	668	660	615
Õpetajakoolitus ja kasvatusteadus - Teacher training and education science	1 380	1 214	1 080	1 083	1 114
Ärindus ja haldus - Business and administration	4 595	4 479	4 496	4 462	4 304

	2004	2005	2006	2007	2008
Integreeritud bakalaureuse- ja magistriõpe - Integrated Bachelor's/Master's study					
Koolitusosalad kokku - Fields of study total	1 038	1 256	1 446	1 560	1 717
Arhitektuur ja ehitus - Architecture and building	731	946	1 159	1 271	1 404
Õpetajakoolitus ja kasvatusteadus - Teacher training and education science	307	310	287	289	313
Magistriõpe - Master's study					
Koolitusosalad kokku - Fields of study total	4 503	5 495	6 120	6 503	6 619
Ajakirjandus ja infolevi - Journalism and information	103	101	107	137	153
Arhitektuur ja ehitus - Architecture and building	147	159	123	132	106
Arvutiteadused - Computer sciences	283	421	539	529	496
Bioteadused - Life sciences	50	81	98	97	106
Füüsikalised loodusteadused - Physical sciences	38	35	28	66	82
Humanitaaria - Humanities	180	209	223	248	246
Isikuteenindus - Personal services	18	17	13	17	16
Keskkonnakaitse - Environmental protection	75	112	132	137	157
Kunstid - Arts	280	323	402	439	458
Matemaatika ja statistika - Mathematics and statistics	11	13	9	6	2
Sotsiaal- ja käitumisteadused - Social and behavioural sciences	301	350	383	394	410
Sotsiaalteenused - Social services	153	185	202	195	197
Tehnikaalad - Engineering and engineering trades	312	441	536	457	454
Tervis - Health	1	1		19	25
Tootmine ja töötlemine - Manufacturing and processing	85	182	215	293	322
Transporditeenused - Transport services	22	48	77	79	86
Õigus - Law	109	200	267	301	320
Õpetajakoolitus ja kasvatusteadus - Teacher training and education science	524	680	782	781	778
Ärindus ja haldus - Business and administration	1 811	1 937	1 984	2 176	2 205
Doktoriõpe - Doctoral study					
Koolitusosalad kokku - Fields of study total	670	786	904	980	997
Ajakirjandus ja infolevi - Journalism and information	7	10	8	9	8
Arhitektuur ja ehitus - Architecture and building	43	47	55	65	68
Arvutiteadused - Computer sciences	77	94	104	108	119
Bioteadused - Life sciences	26	25	23	20	24
Füüsikalised loodusteadused - Physical sciences	23	27	39	46	52
Humanitaaria - Humanities	48	55	62	86	90
Keskkonnakaitse - Environmental protection	1				
Kunstid - Arts	43	59	66	68	66
Sotsiaal- ja käitumisteadused - Social and behavioural sciences	92	132	163	166	137
Sotsiaalteenused - Social services	16	17	13	11	12
Tehnikaalad - Engineering and engineering trades	181	209	241	270	290
Tootmine ja töötlemine - Manufacturing and processing	10	8	4	2	
Õigus - Law	11	9	10	14	11
Õpetajakoolitus ja kasvatusteadus - Teacher training and education science	48	48	55	52	57
Ärindus ja haldus - Business and administration	44	46	61	63	63
Lõpetanud - Graduates					
Rakenduskõrgharidusõpe - Professional higher education					
Koolitusosalad kokku - Fields of study total	1 197	1 727	2 652	2 840	2 839
Arhitektuur ja ehitus - Architecture and building		4	80	104	102
Arvutiteadused - Computer sciences	63	128	171	169	133
Füüsikalised loodusteadused - Physical sciences		14	16	14	15
Humanitaaria - Humanities	20	12	34	14	13
Isikuteenindus - Personal services	48	49	59	63	68
Keskkonnakaitse - Environmental protection			14	31	22
Kunstid - Arts	42	30	36	26	33
Põllumajandus, metsandus ja kalandus - Agriculture, forestry and fishery					6
Sotsiaal- ja käitumisteadused - Social and behavioural sciences	76	45	155	187	179
Sotsiaalteenused - Social services	125	111	169	135	114
Tehnikaalad - Engineering and engineering trades	2		129	148	134
Tervis - Health	303	376	312	340	281
Tootmine ja töötlemine - Manufacturing and processing		61	71	76	60
Transporditeenused - Transport services	5		99	143	138
Turvamine - Security services		40	141	149	185

	2004	2005	2006	2007	2008
Õigus - Law	76	89	127	184	177
Õpetajakoolitus ja kasvatusteadus - Teacher training and education science	87	176	150	136	155
Ärindus ja haldus - Business and administration	350	592	889	921	1 024
Kutsekõrgharidusõpe - Vocational higher education					
Koolitusalaad kokku - Fields of study total	249	64	15	12	6
Arhitektuur ja ehitus - Architecture and building	21	14	1		
Arvutiteadused - Computer sciences	9	3	1	3	4
Kunstid - Arts	1	1			
Sotsiaalteenused - Social services	5	1	1		
Tehnikaalad - Engineering and engineering trades	16	6	3	4	
Tervis - Health	11	4	1	2	
Tootmine ja töötlemine - Manufacturing and processing	40	4			
Transporditeenused - Transport services	15	15			
Õigus - Law	14	2	1	1	
Õpetajakoolitus ja kasvatusteadus - Teacher training and education science	2				
Ärindus ja haldus - Business and administration	115	14	7	2	2
Diplomiõpe - Diploma study					
Koolitusalaad kokku - Fields of study total	1 596	1 225	493	373	.
Ajakirjandus ja infolevi - Journalism and information	20	30	4	12	.
Arhitektuur ja ehitus - Architecture and building	58	58	29	29	.
Arvutiteadused - Computer sciences	67	70	39	54	.
Füüsikalised loodusteadused - Physical sciences	21	8	2	3	.
Humanitaaria - Humanities	24	19	8		.
Isikuteenindus - Personal services	29	15	8	2	.
Keskkonnakaitse - Environmental protection	14	4			.
Kunstid - Arts	42	13	6	2	.
Põllumajandus, metsandus ja kalandus - Agriculture, forestry and fishery	2				.
Sotsiaal- ja käitumisteadused - Social and behavioural sciences	99	57	56	9	.
Sotsiaalteenused - Social services	2	6	2		.
Tehnikaalad - Engineering and engineering trades	79	59	27	38	.
Tootmine ja töötlemine - Manufacturing and processing	42	36	17	15	.
Transporditeenused - Transport services	94	84	19	13	.
Turvamine - Security services	85	51	1	1	.
Õigus - Law	134	93	65	7	.
Õpetajakoolitus ja kasvatusteadus - Teacher training and education science	313	209	57	52	.
Ärindus ja haldus - Business and administration	471	413	153	136	.
Bakalaureuseõpe - Bachelor's study					
Koolitusalaad kokku - Fields of study total	2 307	3 131	3 063	2 780	2 525
Ajakirjandus ja infolevi - Journalism and information	17	41	79	61	61
Arhitektuur ja ehitus - Architecture and building	94	68	89	38	
Arvutiteadused - Computer sciences	153	229	209	243	160
Bioteadused - Life sciences	43	76	61	50	77
Füüsikalised loodusteadused - Physical sciences	11	27	21	38	24
Humanitaaria - Humanities	98	188	230	168	182
Isikuteenindus - Personal services	21	65	91	71	75
Keskkonnakaitse - Environmental protection	31	49	46	39	48
Kunstid - Arts	258	361	353	269	296
Matemaatika ja statistika - Mathematics and statistics		18	27	13	21
Sotsiaal- ja käitumisteadused - Social and behavioural sciences	180	183	188	223	226
Sotsiaalteenused - Social services	68	66	64	68	41
Tehnikaalad - Engineering and engineering trades	204	324	275	251	167
Tootmine ja töötlemine - Manufacturing and processing	33	82	86	95	123
Transporditeenused - Transport services	24	74	70	48	44
Õigus - Law	174	145	106	110	78
Õpetajakoolitus ja kasvatusteadus - Teacher training and education science	273	386	356	276	236
Ärindus ja haldus - Business and administration	625	749	712	719	666
Integreeritud bakalaureuse- ja magistriõpe - Integrated Bachelor's/Master's study					
Koolitusalaad kokku - Fields of study total	22	47	47	86	119
Arhitektuur ja ehitus - Architecture and building	10	6	5	30	81
Õpetajakoolitus ja kasvatusteadus - Teacher training and education science	12	41	42	56	38

	2004	2005	2006	2007	2008
Magistriõpe - Master's study					
Koolitusosalad kokku - Fields of study total	878	927	943	1 266	1 414
Ajakirjandus ja infolevi - Journalism and information	9	39	16	20	32
Arhitektuur ja ehitus - Architecture and building	23	18	33	23	44
Arvutiteadused - Computer sciences	52	44	53	90	126
Bioteadused - Life sciences	13	18	15	31	37
Füüsikalised loodusteadused - Physical sciences	4	16	17	18	12
Humanitaaria - Humanities	38	35	48	29	35
Isikuteenindus - Personal services	2	4	2	3	1
Keskkonnakaitse - Environmental protection	14	13	28	36	33
Kunstid - Arts	78	59	44	66	77
Matemaatika ja statistika - Mathematics and statistics	2	1	2	3	2
Sotsiaal- ja käitumisteadused - Social and behavioural sciences	35	53	47	72	74
Sotsiaalteenused - Social services	76	18	76	68	74
Tehnikaalad - Engineering and engineering trades	48	78	43	91	100
Tootmine ja töötlemine - Manufacturing and processing	10	16	19	45	64
Transporditeenused - Transport services	1	3	3	9	21
Õigus - Law	28	38	44	76	94
Õpetajakoolitus ja kasvatusteadus - Teacher training and education science	142	134	137	231	198
Ärindus ja haldus - Business and administration	303	340	316	355	390
Doktoriõpe - Doctoral study					
Koolitusosalad kokku - Fields of study total	36	45	40	49	63
Ajakirjandus ja infolevi - Journalism and information			1		
Arhitektuur ja ehitus - Architecture and building	2	1	1	2	7
Arvutiteadused - Computer sciences	3	5	4	4	5
Bioteadused - Life sciences	1	4	2	2	3
Füüsikalised loodusteadused - Physical sciences	2	4	2	4	3
Humanitaaria - Humanities	3	3	3	6	5
Keskkonnakaitse - Environmental protection	1	1			
Kunstid - Arts	2	2	4	4	3
Sotsiaal- ja käitumisteadused - Social and behavioural sciences	1	3	5	3	2
Sotsiaalteenused - Social services	1		1	1	
Tehnikaalad - Engineering and engineering trades	11	17	12	14	25
Tootmine ja töötlemine - Manufacturing and processing	1	2	4		2
Õigus - Law					4
Õpetajakoolitus ja kasvatusteadus - Teacher training and education science	5	2	1	7	4
Ärindus ja haldus - Business and administration	3	1		2	

Õppijad on õppeaasta alguses, lõpetanud õppeaasta jooksul. - Enrolment at the beginning of the academic year, graduates during the academic year.

Allikas - Source: Statistikaamet - Statistics Estonia

5.23 Tallinnas õppivad tudengid elukohariigi ja kodakondsuse * järgi Students in Tallinn by Country/territory *

	2005	2006	2007	2008
Tallinn				
Elukohariik - Country of residence				
Aafrika riigid kokku - Countries of Africa total	4	3	9	17
Aasia riigid kokku - Countries of Asia total	134	120	73	92
Hiina - China	115	91	52	51
Euroopa riigid kokku - Countries of Europe total	40 440	42 309	42 859	43 066
Valgevene - Belarus	1	1	4	7
Eesti - Estonia	40 001	41 823	42 263	42 505
Soome - Finland	146	219	338	332
Läti - Latvia	161	123	129	99
Leedu - Lithuania	63	29	27	17
Venemaa - Russia	27	36	36	25
Ukraina - Ukraine	9	7	6	6
Ladina-Ameerika ja Kariibi piirkonna riigid kokku - Countries of Latin America and the Caribbean area total	2	4	4	4
Põhja-Ameerika riigid kokku - Countries of Northern America total	9	9	18	16
Elukohariik teadmata - Country of residence unknown	87	134	67	108

	2005	2006	2007	2008
Kodakondsus - Country of citizenship				
Aafrika riigid kokku - Countries of Africa total	4	3	11	17
Aasia riigid kokku - Countries of Asia total	156	176	138	165
Hiina - China	118	122	92	103
Euroopa riigid kokku - Countries of Europe total	38 391	40 981	41 485	41 792
Valgevene - Belarus	9	12	20	34
Eesti - Estonia	37 032	39 518	39 812	40 062
Soome - Finland	149	223	293	282
Läti - Latvia	178	149	164	128
Leedu - Lithuania	80	54	51	35
Venemaa - Russia	844	892	996	1 060
Ukraina - Ukraine	53	77	83	99
Ladina-Ameerika ja Kariibi piirkonna riigid kokku - Countries of Latin America and the Caribbean area total	3	6	11	11
Põhja-Ameerika riigid kokku - Countries of Northern America total	11	14	21	19
Austraalia ja Okeania riigid kokku - Countries of Oceania total	1	0	1	1
Kodakondsus teadmata - Country of citizenship unknown	2 110	1 396	1 359	1 298

* Eurostatis kasutatav riikide ja territooriumide jaotus. - * Eurostat's geographical classification.

Allikas - Source: Statistikaamet - Statistics Estonia

5.24 Avalik-õiguslike ülikoolide kulutused Educational expenditure of public universities

	2005	2006	2007
Eesti - Estonia Kokku - Total	1 568 584	1 527 778	2 163 949
Riik - State	998 588	1 015 054	1 382 890
Omavalitsus - Local government	13 226	28 107	22 566
Füüsiline isik - Natural person	310 854	289 001	390 296
Juriidiline isik - Legal person	46 018	35 902	50 198
Omavahendid - Equity	151 856	104 970	187 076
Välismaa allikad - Foreign sources	48 042	54 744	130 923

Möötühik [1 000 kr] - Unit [1,000 kr]

Allikas - Source: Statistikaamet - Statistics Estonia

5.25 Eraõppeasutuste hariduskulutused Educational expenditure of private educational institutions

	2005	2006	2007
Eesti - Estonia Kokku - Total	451 002	468 803	550 058
Riik - State	44 286	68 261	93 535
Omavalitsus - Local government	23 956	21 612	44 329
Füüsiline isik - Natural person	281 321	305 976	325 566
Juriidiline isik - Legal person	23 970	17 726	13 137
Omavahendid - Equity	61 357	42 013	56 456
Välismaa allikad - Foreign sources	16 114	13 215	17 085

Möötühik [1 000 kr] - Unit [1,000 kr]

Allikas - Source: Statistikaamet - Statistics Estonia

6. KULTUUR. SPORT - CULTURE. SPORTS

Spordibaasid ja -rajatised, 2009 - Sports centres and facilities, 2009

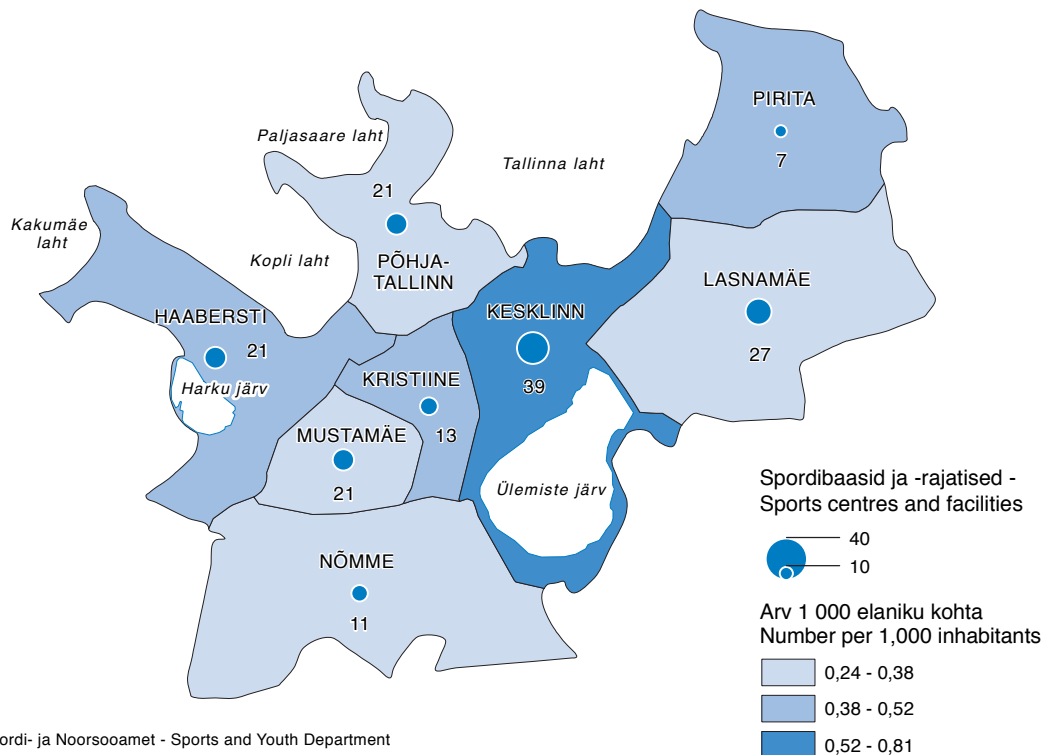

Tallinnal on välja kujunenud mitmekesine kultuuri- ja meelelahutusürituste kalender, tuntumad rahvusvahelised festivalid on Jazzkaar, PÖFF (filmifestival), Öllesummer, Birgitta festival (süvamuusika, ooper ja ballett), teatrifestivalid *Kuldne mask*, *Talveöö unenägu* jm.

Tallinna Filharmoonia on Tallinna Linna Kontserdiorganisatsioon. Tallinna Filharmoonial on oma kammerorkester, bigbänd, telekontsertide sari. Suurim töö on iga-aastase Birgitta festivali korraldamine.

Tallinna Lauluväljak on Eesti suurim vabaõhukontsertide korraldamise koht. Laululavale mahub ca 20 000 inimest ja Lauluväljakule kokku enam kui 100 000 inimest. Tallinna Lauluväljakul toimuvad Eesti üldlaulupeod ja koolinoorte laulupeod.

Linnaga on seotud ka

- Tallinna Linnateater - 63 000 külastajat, 380 etendust ja
- Tallinna Linnamuuseum - 90 000 külastajat, kokku 154 000 museaali.

Elanike kultuuritarbimine on viimasel kümnendil trendina kasvanud, kuid elanike kultuurilise isetegevuse osa võiks olla palju kõrgem.

Lähiaastate peamiseks eesmärgiks on projekti *Tallinn Euroopa Kultuuripealinn 2011* edukas ettevalmistamine ja läbiviimine ning sellega kaasneva investeerimisprogrammi elluviimine.

Igas Tallinna linnaosas on vähemalt 15 linna toetatavat spordiklubi. Elanike sportimisaktiivsuse kasvu on toetanud uute spordirajatiste ehitamine ja vanade rekonstrueerimine.

Tallinna esinduslikumad spordirajatised:

- Saku Suurhall - mahutavus 10 000 pealtvaatajat, alates 2002. a *European Arenas Association* liige;
- A. Le Coq Arena - mahutavus 8300 istekohta, UEFA ning FIFA nõuetele vastav jalgpallistaadion;
- Premia Jäähall - kaks jääväljakut (28x58 m²);
- Kadrioru Staadion - Tallinna ja Eesti kergejõustiku esindusstaadion. IAAFi 2. klassi sertifikaat, 21.-24. juulil 2011 toimuvad seal Euroopa juunioride kergejõustiku meistrivõistlused.

Kergejõustikuhallidest vastavad rahvusvahelistele nõuetele mh Tallinna Spordihall, kus toimub EAA võistluskalendrisse kuuluv *Reval Hotel Cup*, Lasnamäe Kergejõustikuhall ja Audentese kergejõustikuhall.

Mõisted tabelites

Trükiste arv saadakse sündeksemplaride alusel.

Diverse cultural and recreational events take place in Tallinn. Jazzkaar (a jazz festival), PÖFF (a film festival), Õllesummer (beer festival), Birgitta festival (classical music, opera, ballet festival), *Kuldne mask*, *Talveöö unenägu* (theatre festivals) are some of the internationally known festivals.

Tallinn Philharmonic Society is the concert organization of Tallinn city. Tallinn Philharmonic Society has got its own Chamber Orchestra, Dream Big Band and TV concert series. The highlight of Tallinn Philharmonic Society is organization of annual Birgitta Festival.

Tallinn Song Festival Grounds are the largest place for organizing open air concerts in Estonia. The capacity of the stage is ca 20,000 people and the capacity of Tallinn Song Festival Grounds are over 100,000 people. Estonian Song Festivals and Youth Song Festivals take place on Tallinn Song Festival Grounds.

Also, the following cultural establishments are related to the city:

- Tallinn City Theatre - 63,000 visitors, 380 performances,
- Tallinn City Museum - 90,000 visitors, total 154,000 items.

Participation of the population in cultural events and visiting cultural establishments has increased over the past ten years, however, the population could more actively participate in cultural hobby clubs.

The goal for the upcoming years is to successfully prepare for and review the project entitled *Tallinn - the European Capital of Culture 2011* and to carry out the related investment programme.

There are at least 15 sports clubs supported by the city in every city district. Construction of new sports grounds and buildings and reconstruction of old ones has increased the interest of the population in going in for sports.

The most prominent sports centres in Tallinn are the following:

- Saku Suurhall - capacity 10,000 visitors, since 2002. a member of the European Arenas Association;
- A. Le Coq Arena - capacity 8,300 seats, football stadium meeting the UEFA and FIFA requirements;
- Premia Ice Arena - two ice arenas (28x58 m²);
- Kadrioru Stadium - representative stadium of Tallinn and Estonian Athletics. IAAFi II grade certificate. 21.-24.07.2011 the European Athletics Junior Championships take place there.

Other athletics halls meeting the international requirements are Tallinn Sports Hall where *Reval Hotel Cup* takes place annually (included in the EAA competition calendar), Lasnamäe Athletics Hall and Audentese Athletics Hall.

Definitions in tables

The number of printed matter is based on compulsory copies.

6.1 Kultuuriasutused Cultural establishments

		2005	2006	2007	2008	2009
Tallinn	Muuseumid - Museums	31	31	31	31	31
	Teatrid - Theatres	12	13	13	13	13
	Kinod (sh 1 kinomaja) - Cinemas (incl. 1 multiplex cinema)	4	4	4	4	4
	Näitusesaalid ja galeriid - Galleries and exhibition halls	40	40	47	47	47
	Raamatukogud - Libraries	27	27	34	34	34
	Kontserdisaalid - Concert halls	15	15	13	13	13
	Kultuurikeskused, rahvamaja - Culture centres, community centre	16	16	16	16	16
	Vanurite päevakeskused - Day centres for the elderly people	10	10	13	13	13
	Noorte huvikeskused - Youth centres	20	20	24	24	24
	Avatud noortekeskused - Open youth centres	4	4	7	7	7
	Loomaaed - Zoo	1	1	1	1	1
	Botaanikaaed - Botanical garden	1	1	1	1	1
	Usuliste ühenduste pühakojad - Churches	42	42	40

Allikas - Source: Kultuuriväärtuste Amet - Cultural Heritage Department

6.2 Noorsootöö Youth work

		2004	2005	2006	2007	2008
Tallinn	Tallinna Noorsootöö Keskuse noortekeskuste külastused - Visits of youth centres of Tallinn Youth Work Centre	57 900	58 390	68 693	78 227	65 781
	Noorteinfo portaali www.taninfo.ee külastused - Visits of youth portal www.taninfo.ee	111 921	260 000	282 975	566 624	579 663
	Tallinna poolt toetatud noorteprojektid - Youth projects supported by Tallinn	86	118	117	162	164

Allikas - Source: Spordi- ja Noorsooamet - Sports and Youth Department

6.3 Riiklike ja linnateatrite majandustegevus Financial measures of state and town theatres

		2003	2004	2005	2006	2007
Tallinn	Rahvusoper Estonia - Estonian National Opera					
	töötajad - employees	520	530	519	555	..
	loomingulised töötajad - creative staff	287	275
	tulud - income	134 633	107 884	115 829	141 266	155 553
	tulud riigieelarvest - income from state budget	74 581	82 292	93 145	99 991	112 024
	tulud omavalitsuse eelarvest - income from local budget	0	0	349	1 568	750
	tulud piletimüügist - box-office receipts	11 472	14 606	11 781	18 573	18 781
	kulud ja investeeringud - expenditure and investments	122 565	102 708	118 759	141 151	157 098
	tööjõukulud - labour cost	59 194	69 533	74 170	87 919	102 590
	Eesti Draamateater - Estonian Drama Theatre					
	töötajad - employees	152	145	154	154	..
	loomingulised töötajad - creative staff	45	44
	tulud - income	47 940	33 706	37 771	44 369	48 011
	tulud riigieelarvest - income from state budget	34 797	17 486	21 345	25 013	30 374
	tulud omavalitsuse eelarvest - income from local budget	103	0	0	0	0
	tulud piletimüügist - box-office receipts	9 145	9 478	11 738	13 347	13 153
	kulud ja investeeringud - expenditure and investments	47 013	30 808	32 509	44 559	47 700
	tööjõukulud - labour cost	16 989	20 370	21 994	26 991	27 917
	Vene Teater - Russian Theatre					
	töötajad - employees	120	100	99	136	..
	loomingulised töötajad - creative staff	45	33
	tulud - income	17 398	17 411	18 766	23 230	36 243
	tulud riigieelarvest - income from state budget	10 788	13 364	15 312	17 415	23 329
	tulud omavalitsuse eelarvest - income from local budget	0	0	0	0	0
	tulud piletimüügist - box-office receipts	3 440	1 897	1 602	2 771	5 153
	kulud ja investeeringud - expenditure and investments	17 917	17 889	84 765	29 758	33 177
	tööjõukulud - labour cost	10 179	10 272	10 026	15 637	20 380

	2003	2004	2005	2006	2007
NO99					
töötajad - employees	62	63	33	43	..
loomingulised töötajad - creative staff	12	13
tulud - income	21 446	19 045	10 512	13 224	15 908
tulud riigieelarvest - income from state budget	6 723	12 170	8 109	9 206	10 604
tulud omavalitsuse eelarvest - income from local budget	0	0	0	10	0
tulud piletimüügist - box-office receipts	11 974	4 748	1 325	3 006	3 477
kulud ja investeeringud - expenditure and investments	24 412	13 591	14 261	11 714	14 451
tööjõukulud - labour cost	13 072	8 421	6 338	7 703	9 158
Tallinna Linnateater - Tallinn City Theatre					
töötajad - employees	114	119	121	127	..
loomingulised töötajad - creative staff	35	30
tulud - income	23 339	26 108	27 671	34 921	43 497
tulud riigieelarvest - income from state budget	7 987	9 567	10 478	11 873	12 869
tulud omavalitsuse eelarvest - income from local budget	3 890	4 230	4 450	11 066	17 963
tulud piletimüügist - box-office receipts	9 167	10 046	10 692	9 682	10 129
kulud ja investeeringud - expenditure and investments	22 656	26 123	26 414	34 027	43 859
tööjõukulud - labour cost	12 846	17 003	17 591	20 361	22 105
Nukuteater - Puppet Theatre					
töötajad - employees	70	71	77	78	..
loomingulised töötajad - creative staff	49	18
tulud - income	30 950	37 632	26 646	40 668	27 696
tulud riigieelarvest - income from state budget	14 335	14 806	21 020	30 101	14 131
tulud omavalitsuse eelarvest - income from local budget	100	0	0	0	215
tulud piletimüügist - box-office receipts	14 258	20 443	3 705	7 757	10 980
kulud ja investeeringud - expenditure and investments	27 331	30 255	21 045	33 620	32 235
tööjõukulud - labour cost	8 177	11 439	11 279	14 645	17 862

Mõõtühik: [1 000 kr] - Unit [1,000 kr]

Allikas - Source: Statistikaamet - Statistics Estonia

6.4 Rahvaraamatukogud Public libraries

	2004	2005	2006	2007	2008
Tallinn					
Raamatukogud - Libraries	21	21	21	21	20
Fondi suurus [1 000 arvestusüksust] - Total stock [1,000 library units]	1 065	1 060	1 053	1 054	1 076
Fondi suurus 100 elaniku kohta [arvestusüksust] - Stock per 100 inhabitants [library units]	269	268	265	265	270
Lugejad [1 000] - Registered users [1,000]	86,4	90,1	83,1	63,8	67,1
Lugejaid keskmiselt raamatukogu kohta - Average number of users per library	4 116	4 290	3 957	3 039	3 356
Lugejaid 100 elaniku kohta - Users per 100 inhabitants	22	23	21	16	17
Laenutused [1 000 arvestusüksust] - Library units lent [1,000 library units]	1 907	1 684	1 433	1 411	1 576
Laenutusi keskmiselt lugeja kohta [arvestusüksust] - Average number of library units lent per user [library units]	22	19	17	22	23
Töötajad - Employees	170	158	162	161	168
Serverid - Servers	3	2	3	3	..
Arvutitöökohad - Computers	200	239	257	290	324
Eesti - Estonia					
Raamatukogud - Libraries	564	562	568	566	566
Töötajad - Employees	1 678	1 665	1 678	1 678	1 689

Allikas - Source: Statistikaamet - Statistics Estonia

6.5 Rahvaraamatukogude kulud ja kulud Income and expenditure of public libraries

	2004	2005	2006	2007	2008
Tallinn					
Tulud kokku - Total income	35 026	36 668	40 584	52 002	68 641
Tulud riigieelarvest - Income from state budget	4 833	5 041	5 162	5 949	6 502
Tulud kohaliku omavalitsuse eelarvest - Income from local budget	28 810	30 231	33 822	43 888	60 250

		2004	2005	2006	2007	2008
	Kulud kokku - Total expenditure	35 026	36 668	40 579	51 823	68 641
	Tööjõukulud - Labour cost	15 521	16 615	18 318	21 491	25 189
	Komplekteerimiskulud - Acquisition cost	8 183	8 147	8 601	9 877	10 018
	Investeeringud põhivarasse - Investments	4 148	3 779	4 394	9 990	18 807
Eesti - Estonia	Tulud kokku - Total income	261 096	267 124	288 993	362 835	443 940
	Tulud riigieelarvest - Income from state budget	48 105	42 845	43 102	54 717	50 830
	Tulud kohaliku omavalitsuse eelarvest - Income from local budget	207 838	219 309	240 055	300 752	385 200
	Kulud kokku - Total expenditure	260 502	266 045	287 508	361 285	441 050

Möödühik [1 000 kr] - Unit [1,000 kr]

Allikas - Source: Statistikaamet - Statistics Estonia

6.6 Muuseumid Museums

		2004	2005	2006	2007	2008
Tallinn	Muuseumid - Museums	42	42	41	41	41
	Näitused - Exhibitions	298	287	274	400	342
	Eksponaadid [1 000 säilikut] - Main collection [1,000 museum pieces]	3 123,3	3 232,4	3 233,4	3 357,8	3 306,1
	Külastajad [1 000] - Attendance [1,000]	662	661	758	718	823
	Külastajaid 1 000 elaniku kohta - Attendance per 1,000 inhabitants	1 673	1 669	1 911	1 808	2 067
	Külastajatest ekskursandid [%] - Participants in excursions [%]	21,5	20,9	20,2	23,6	14,4
	Töötajad - Employees	587	624	617	542	584
Eesti - Estonia	Muuseumid - Museums	210	209	209	217	224
	Töötajad - Employees	1 519	1 576	1 549	1 499	1 595

Allikas - Source: Statistikaamet - Statistics Estonia

6.7 Trükitoodang Printed matter

		2004	2005	2006	2007	2008
Tallinn	Raamatud ja brošüürid - Books and pamphlets	2 969	3 084	2 980	3 229	3 579
	Raamatute ja brošüüride aasta trükiarv [1 000 eks] - Annual issue of books and pamphlets [1,000 copies]	4 904	5 043	6 296	7 885	6 345
	Ajalehed - Newspapers	66	69	76	77	84
	Ajalehtede üksiknumbrid - Single issue of newspaper	3 747	3 443	3 856	3 924	3 805
	Perioodikaväljaanded - Periodicals	677	688	652	652	701
	Perioodikaväljaannete üksiknumbrid - Single issues of periodicals	2 861	2 902	2 898	2 929	3 409
	Perioodikaväljaannete aasta trükiarv [1 000 eks] - Annual issue of periodicals [1,000 copies]	18 841	18 957	22 256	25 564	24 760
Eesti - Estonia	Raamatud ja brošüürid - Books and pamphlets	3 994	4 060	4 040	4 310	4 685
	Ajalehed - Newspapers	133	138	143	148	155
	Perioodikaväljaanded - Periodicals	1 171	1 190	1 158	1 183	1 254

Allikas - Source: Statistikaamet - Statistics Estonia

6.8 Suveolümpiaaladel tegutsejad Participants in fields of Olympics

		2003	2004	2005	2006	2007
Tallinn	Tegutsejad kokku - Participants total	19 977	25 748	26 499	28 288	28 977
	Naised - Females	5 576	7 145	7 984	8 938	10 290
	Noored - Youth	13 254	16 236	15 968	17 055	16 283
	Klubid - Clubs	287	357	364	412	407
Eesti - Estonia	Tegutsejad kokku - Participants total	60 411	72 402	73 984	76 916	77 191
	Klubid - Clubs	1 412	1 584	1 645	1 683	1 628

Allikas - Source: Statistikaamet - Statistics Estonia

6.9 Taliolümpiaaladel tegutsejad Participants in field of Winter Olympics

		2003	2004	2005	2006	2007
Tallinn	Tegutsejad kokku - Participants total	2 131	2 377	2 083	2 510	2 278
	Naised - Females	684	802	752	901	874
	Noored - Youth	1 068	1 155	1 093	1 282	1 132
	Klubid - Clubs	66	75	69	81	74
Eesti - Estonia	Tegutsejad kokku - Participants total	6 025	6 096	6 719	7 958	6 251
	Klubid - Clubs	237	233	250	266	228

Allikas - Source: Statistikaamet - Statistics Estonia

6.10 ROKi poolt tunnustatud spordialadel (v.a olümpiaalad) tegutsejad Participants in field of other sports recognized by IOC (excluding olympic sports)

		2003	2004	2005	2006	2007
Tallinn	Tegutsejad kokku - Participants total	7 070	9 350	8 408	14 074	15 024
	Naised - Females	1 684	2 592	2 384	4 423	5 168
	Noored - Youth	3 562	4 682	3 971	5 510	6 261
	Klubid - Clubs	142	168	172	203	192
Eesti - Estonia	Tegutsejad kokku - Participants total	18 747	23 080	22 173	28 218	27 783
	Klubid - Clubs	534	666	665	693	628

Allikas - Source: Statistikaamet - Statistics Estonia

6.11 ROKi poolt tunnustamata spordialadel tegutsejad Participants in fields of sports unrecognized by IOC

		2003	2004	2005	2006	2007
Tallinn	Tegutsejad kokku - Participants total	10 931	13 919	17 614	19 233	18 865
	Naised - Females	5 261	7 851	9 250	10 575	11 673
	Noored - Youth	2 972	3 111	3 774	4 543	4 687
	Klubid - Clubs	113	163	181	196	180
Eesti - Estonia	Tegutsejad kokku - Participants total	32 937	40 833	49 366	40 783	37 443
	Klubid - Clubs	623	844	950	807	699

Allikas - Source: Statistikaamet - Statistics Estonia

6.12 Sporditegevus Sports activities

		2008	2009
Tallinn	Tallinnalt toetust saavad spordiklubide arv * - Sports clubs supported by Tallinn *	236	227
	Haabersti	20	21
	Kesklinn - Centre	74	50
	Kristiine	15	15
	Lasnamäe	48	44
	Mustamäe	24	27
	Nõmme	18	15
	Pirita	17	15
	Põhja-Tallinn - Northern Tallinn	20	21
	Mujal - Elsewhere		19
	Tallinna spordiklubide enamtoetatavate alade 4-19-aastased harrastajad - 4-19-year-olds in sports groups of sports clubs most supported by Tallinn		
	jalgpall - football	3 169	2 830
	korvpall - basketball	2 622	2 436

võimlemine - gymnastics

2 307 2 397

* - Klubid registreerimisandmete põhjal. Tegutsemisaadressid ei ühti alati registreerimisadressidega - * Clubs on the basis of registration data. The address of operation is not always the address of registration.

Allikas - Source: Spordi- ja Noorsooamet - Sports and Youth Department

6.13 Spordibaasid ja -rajatised Sports centres and facilities

2009

Tallinn	Kokku - Total	
	Spordisaal - Sports hall	160
	Staadion - Stadium	64
	Ujula - Swimming pool	40
	Välispalliväljak - Ball park	103
	Jäähall, uisuväljak - Ice arena, skating rink	5
	Muud - Others	56
	Haabersti	
	Spordisaal - Sports hall	21
	Staadion - Stadium	7
	Ujula - Swimming pool	13
	Välispalliväljak - Ball park	11
	Jäähall - Ice arena	1
	Muud - Others	12
	Kesklinn - Centre	
	Spordisaal - Sports hall	39
	Staadion - Stadium	14
	Ujula - Swimming pool	8
	Uisuväljak - Skating rink	1
	Välispalliväljak - Ball park	14
	Muud - Others	11
	Kristiine	
	Spordisaal - Sports hall	13
	Staadion - Stadium	4
	Ujula - Swimming pool	2
	Välispalliväljak - Ball park	17
	Muud - Others	5
	Lasnamäe	
	Spordisaal - Sports hall	27
	Staadion - Stadium	12
	Ujula - Swimming pool	9
	Jäähall - Ice arena	2
	Välispalliväljak - Ball park	20
	Muud - Others	5
	Mustamäe	
	Spordisaal - Sports hall	21
	Staadion - Stadium	11
	Ujula - Swimming pool	2
	Välispalliväljak - Ball park	12
	Muud - Others	2
	Nõmme	
	Spordisaal - Sports hall	11
	Staadion - Stadium	7
	Ujula - Swimming pool	2
	Välispalliväljak - Ball park	11
	Muud - Others	8
	Pirita	
	Spordisaal - Sports hall	7
	Staadion - Stadium	3
	Ujula - Swimming pool	3
	Uisuväljak - Skating rink	1
	Välispalliväljak - Ball park	6
	Muud - Others	10

Põhja-Tallinn - Northern Tallinn	
Spordisaal - Sports hall	21
Staadion - Stadium	6
Ujula - Swimming pool	1
Välispalliväljak - Ball park	12
Muud - Others	3

Allikas - Source: Spordi- ja Noorsooamet - Sports and Youth Department

6.14 Tervise liikumisprogramm Tallinn liigub Health movement programme Tallinn Moves

		2006	2007	2008	2009
Tallinn	Üritused - Events	173	206	232	289

Allikas - Source: Spordi- ja Noorsooamet - Sports and Youth Department

6.15 Spordiklubid Sports clubs

		2003	2004	2005	2006	2007
Tallinn	Klubid - Clubs	317	406	421	450	440
	Liikmed - Members	33 929	39 908	41 288	46 971	48 946
	Tegutsejad - Participants	40 921	51 394	54 604	64 105	64 918
	Naised - Female	13 870	18 378	20 370	24 837	28 011
	Noored - Youth	21 190	25 196	24 806	28 390	28 410
Eesti - Estonia	Klubid - Clubs	1 224	1 512	1 599	1 521	1 519
	Liikmed - Members	94 646	109 114	110 885	107 690	112 229
	Tegutsejad - Participants	121 757	142 411	152 242	153 875	148 749
	Naised - Female	34 201	41 768	46 233	54 812	54 869
	Noored - Youth	60 231	69 124	69 066	74 450	72 097

Allikas - Source: Statistikaamet - Statistics Estonia

6.16 Spordiklubide töötajad Personnel of sports clubs

		2003	2004	2005	2006	2007
Tallinn	Töötajad kokku - Total personnel	1 711	2 272	2 174	2 145	1 963
	Juhid - Managers	405	493	427	527	489
	palgalised juhid - salaried managers	106	103	97	95	100
	põhikohaga juhid - full-time managers	83	86	81	79	80
	Treenerid - Coaches and instructors	901	1 073	1 071	1 172	1 121
	palgalised treenerid - salaried coaches and instructors	557	635	677	739	711
	põhikohaga treenerid - full-time coaches and instructors	365	461	488	534	484
	eriharidusega treenerid - coaches and instructors with special training	374	388	424	372	294
	Muud töötajad - Other employees	405	706	676	446	351
Eesti - Estonia	Töötajad kokku - Total personnel	5 124	6 278	6 063	6 271	5 941

Allikas - Source: Statistikaamet - Statistics Estonia

6.17

Spordiklubide kulud ja tulud
Income and expenditure of sports clubs

		2003	2004	2005	2006	2007
Tallinn	Tulud kokku - Total income	179 736	218 171	236 783	271 376	328 037
	Tulud sisseastumismaksudest - Income from admission fee	711	838	1 915
	Tulud liikmemaksudest * - Income from membership fee *	25 921	35 809	39 043	30 408	39 516
	Tulud treeningutasudest - Income from participation	36 419	40 907
	Tulud firmade ja üksikisikute annetustest - Income from donation of companies and individuals	23 813	29 239	25 748	27 068	25 810
	Tulud riigieelarvest - Income from state budget	19 072	21 461	23 968	27 993	29 093
	Tulud kohaliku omavalitsuse eelarvest - Income from local budget	33 563	36 415	46 698	51 996	60 098
	Tulud fondidest - Income from fund	5 745	7 585	12 192	10 644	17 827
	Tulud oma majandustegevusest - Income from economic activities	38 793	44 495	76 550	66 268	94 532
	Muud tulud - Other income	32 118	42 329	10 669	20 581	20 254
	Kulud kokku - Total expenditure	180 391	215 469	240 331	276 663	324 920
	Tööjõukulud - Labour cost	52 408	62 198	67 566	79 171	80 655
	treenerite töötasu osatähtsus tööjõukuludes - labour cost of coaches and instructors	27 360	34 583	40 857	49 308	46 151
	Majandamiskulud - Managing cost	54 134	56 550	72 981	60 960	61 140
	Muud tegevuskulud - Cost of sport activities	61 287	86 232	92 236	119 817	157 984
	Muud kulud - Other expenditure	12 562	10 489	7 548	16 716	25 141
Eesti - Estonia	Tulud kokku - Total income	322 712	422 802	490 643	543 235	665 343
	Kulud kokku - Total expenditure	322 901	412 366	480 820	550 791	..

* Alates 2006. aastast hõlmavad liikmemaksud ka sisseastumismakse. - * Since 2006 income from membership fees covers also admission fees.

Mõõtühik: [1 000 kr] - Unit [1,000 kr]

Allikas - Source: Statistikaamet - Statistics Estonia

7. TURISM. MAJUTUS - TOURISM. ACCOMMODATION

Majutus, 2009 - Accommodation, 2009

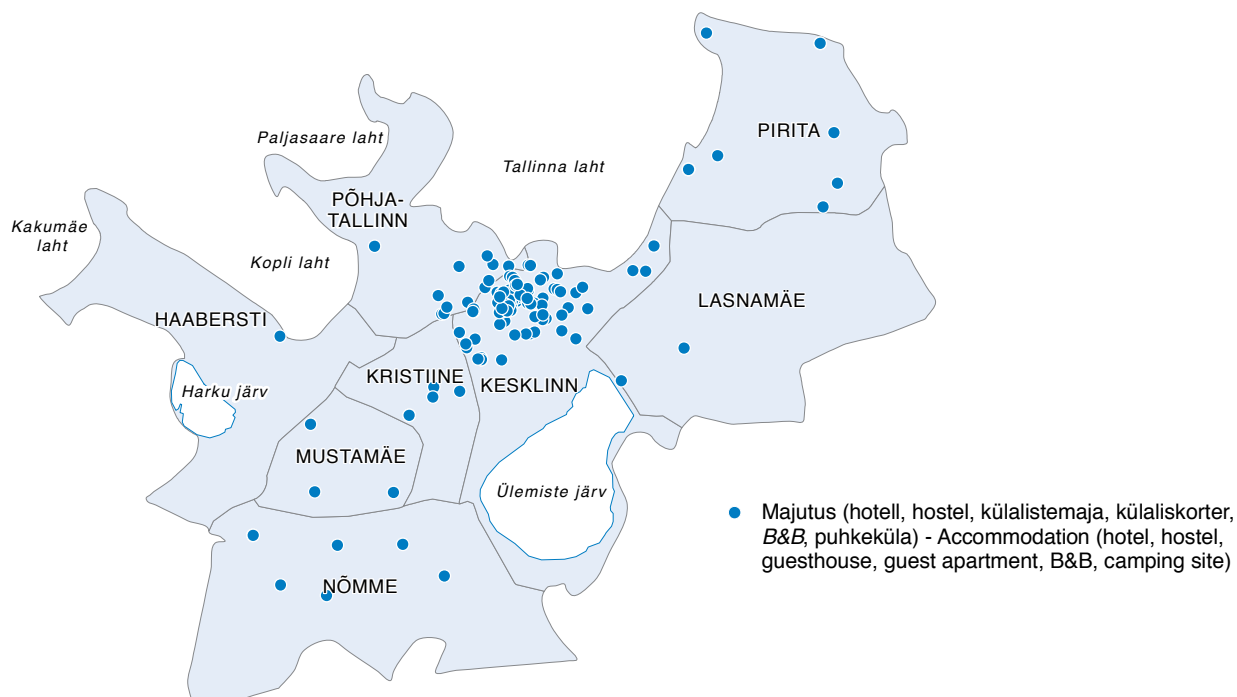

Allikas - Source: <http://www.tourism.tallinn.ee>

Enamik Tallinna turistidest on just kesklinnas pakutava kultuuri tarbijad.

Tallinna atraktiivsuse huvides on

- Tallinna Linnahalli ja Kultuurikatla rekonstrueerimine ning
 - Kadrioru pargi - 85 ha, valgustatud alleed, 5 muuseumi, 11 vabaõhukontserti, rosaarium 6000 roosi;
 - Tallinna Loomaaia - 89 ha, 310 000 külastajat, 7200 isendit ja
 - Tallinna Botaanikaiaia - 31 000 külastajat, 60 ha, avamaal 4677 taksonit või sorti, kasvuhoonetes 2153 taksonit ja kultivari
- arendamine.

Prioriteediks on konverentsiturism ning laiemalt üritusturism (sh kultuuriturism).

Mõisted tabelites

Külastaja - isik, kes reisib tavakeskkonnast välja mitte kauemaks kui 12 järjestikuseks kuuks ja kelle reisi peamine eesmärk ei ole sihtkohas tasustatav tegevus. Külastajad jagunevad turistideks ehk ööbivateks külastajateks ja ühepäevakülastajateks.

Majutusettevõtte - majandusüksus, mille kaudu osutab ettevõtja oma majandus- või kutsetegevusega majutusteenust. Majutusettevõtte liigid on järgmised: hotell, motell, külalistemaja, hostel, puhkeküla ja -laager, puhkemaja, külaliskorter ning kodumajutus. Turistide majutusüksused on jaotatud kahte põhigruppi: kollektiivmajutus (teenindavad turiste äriüksustena) ja eramajutus. Majutusstatistika kajastab ainult kollektiivmajutuskohtade andmeid.

Turist ehk ööbiv külastaja - isik, kelle reis tavakeskkonnast välja hõlmab vähemalt üht ööbimist sihtkohas, v.a sihtriigi sadamas seisvas laevas.

Majority of the tourists in Tallinn are the consumers of culture provided in the centre. The reconstruction of

- Tallinn City Hall and Kultuurikatel (Culture Cauldron) and development of
- Park Kadrioru - 85 ha, lighted promenades, 5 museums, 11 outdoor concerts, rosarium with 6,000 roses,
- Tallinn Zoological Gardens - 310,000 visitors 89 ha, 7,200 animals and
- Tallinn Botany Garden - 31,000 visitors, 60 ha, on open area 4,677 varieties or taxons, in greenhouses 2,153 cultivars and taxons

is the interest of the attractiveness of Tallinn.

Conference tourism and event tourism in general (incl cultural tourism) are the priorities in Tallinn.

Definitions in tables

Accommodation establishment - a business entity through which an undertaking provides accommodation services within the framework of its economic or professional activity. Accommodation establishments can be classified as follows: hotels, motels, guesthouses, hostels, holiday camps, cottages, flats, bed-and-breakfast. Tourism accommodation has been divided into two main groups: collective accommodation establishments and private tourist accommodation. The accommodation statistics take into account only the data of collective accommodation.

Tourist or overnight visitor - a person who visits places outside his/her usual environment and stays at least one night in a collective or private accommodation in the place visited, except for nights spent on a ship at the port of the country of destination.

Visitor - a person travelling to a place other than that of his/her usual environment for less than 12 months and whose main purpose of visit is other than exercise of an activity remunerated from within the place visited. Visitors include tourists or overnight visitors and same-day visitors.

7.1 Eesti reisifirmade vastuvõtu- ja lähetusturism Inbound and outbound tourism organized by Estonian travel agencies and tour operators

		2004	2005	2006	2007	2008
Tallinn	Reisifirmade arv - Number of travel agencies and tour operators	151	152	141	169	..
	Teenindatud külastajad - Served visitors	1 985 597	2 180 216	2 093 815	2 244 609	1 452 704
	reisile lähetatud - outgoing visitors	346 587	411 793	429 378	461 142	484 497
	sisekülastajad - domestic visitors	59 993	69 263	61 274	45 843	57 635
	väliskülastajad - international visitors	1 579 017	1 699 160	1 603 163	1 737 624	910 572
	ööbivad väliskülastajad - overnight international visitors	209 997	230 351	202 952	181 834	142 891
ühapäeva väliskülastajad - same-day international visitors	1 369 020	1 468 809	1 400 211	1 555 790	767 681	
Eesti - Estonia	Reisifirmade arv - Number of travel agencies and tour operators	250	259	223	277	..
	Teenindatud külastajad - Served visitors	2 244 877	2 443 186	2 296 422	2 488 214	1 590 745

Allikas - Source: Statistikaamet - Statistics Estonia

7.2 Majutuskohdade mahutavus Capacity of accommodation establishments

		2004	2005	2006	2007	2008
Tallinn	Majutuskohad - Number of establishments	81	111	120	137	141
	Toad - Number of rooms	5 309	5 860	5 931	6 939	7 271
	Voodikohad - Number of bed places	10 280	12 030	12 058	14 212	14 921
	Keskmiselt voodikohti toas - Average number of beds in room	1,94	2,05	2,03	2,05	2,05
Eesti - Estonia	Majutuskohad - Number of establishments	609	784	951	984	1 048
	Toad - Number of rooms	14 953	16 610	17 811	19 303	20 542
	Voodikohad - Number of bed places	32 899	38 088	40 850	44 611	46 940
	Keskmiselt voodikohti toas - Average number of beds in room	2,20	2,29	2,29	2,31	2,29

Allikas - Source: Statistikaamet - Statistics Estonia

7.3 Majutamine Accommodation

		2004	2005	2006	2007	2008
Tallinn	Tubade täitumus [%] - Room occupancy rate [%]	56,7	59,6	58,1	55,0	49,9
	Voodikohtade täitumus [%] - Bed occupancy rate [%]	48,6	51,2	48,8	46,6	41,7
	Ööpäeva keskmine maksumus [kr] - Average cost of guest night [kr]	588	582	598	604	601
Eesti - Estonia	Tubade täitumus [%] - Room occupancy rate [%]	45,5	47,3	45,9	43,1	40,3
	Voodikohtade täitumus [%] - Bed occupancy rate [%]	38,7	39,4	37,9	35,8	32,3
	Ööpäeva keskmine maksumus [kr] - Average cost of guest night [kr]	441	455	462	480	490

Allikas - Source: Statistikaamet - Statistics Estonia

7.4

Majutatud elukohariigi järgi
Accommodated tourists by country of residence

		2004	2005	2006	2007	2008
Tallinn	Elukohariigid kokku - Countries of residence total	1 062 579	1 131 212	1 161 113	1 140 764	1 188 525
	Soome - Finland	571 308	542 545	505 211	474 540	508 962
	Eesti - Estonia	105 153	101 542	160 407	175 532	166 058
	Rootsi - Sweden	58 868	73 267	73 553	63 108	62 274
	Venemaa - Russia	32 352	39 997	49 411	40 716	61 845
	Saksamaa - Germany	56 429	76 581	61 803	55 358	59 907
	Suurbritannia - United Kingdom	33 903	56 736	54 810	50 646	41 762
	Norra - Norway	29 144	31 873	38 658	45 838	39 167
	Läti - Latvia	22 864	27 710	30 984	36 007	36 247
	Leedu - Lithuania	14 032	17 157	19 061	24 365	27 173
	Itaalia - Italy	22 013	22 928	22 456	20 060	21 828
	Ameerika Ühendriigid - United States	15 812	16 741	16 831	19 001	16 223
	Poola - Poland	8 505	11 419	10 556	14 459	15 594
	Hispaania - Spain	10 638	13 637	12 883	14 899	15 533
	Prantsusmaa - France	11 466	13 116	12 635	13 235	14 121
	Taani - Denmark	9 370	10 742	11 903	10 982	11 273
	Muud riigid - Other countries	60 722	75 221	79 951	82 018	90 558

Allikas - Source: Statistikaamet - Statistics Estonia

7.5

Majutatute ööbimised majutatute elukohariigi järgi
Nights spent by country of residence of accommodated tourists

		2004	2005	2006	2007	2008
Tallinn	Elukohariigid kokku - Countries of residence total	1 688 857	1 939 364	2 113 108	2 102 222	2 096 696
	Soome - Finland	762 875	746 205	719 017	685 438	726 392
	Rootsi - Sweden	162 671	170 220	289 230	324 648	284 709
	Suurbritannia - United Kingdom	68 779	92 179	119 353	101 945	132 227
	Norra - Norway	111 459	155 299	132 387	120 570	130 783
	Eesti - Estonia	95 068	131 595	136 070	111 702	109 666
	Saksamaa - Germany	85 461	147 299	142 217	129 275	102 653
	Venemaa - Russia	64 043	74 616	99 438	114 590	97 095
	Läti - Latvia	34 490	40 569	51 520	62 270	56 195
	Itaalia - Italy	46 374	52 670	53 677	51 321	51 735
	Ameerika Ühendriigid - United States	36 429	37 862	42 937	46 367	38 879
	Leedu - Lithuania	21 735	27 705	34 808	43 138	46 630
	Hispaania - Spain	18 323	25 577	25 550	30 982	34 453
	Prantsusmaa - France	22 720	27 430	29 084	30 168	30 836
	Poola - Poland	14 384	21 161	21 803	26 419	26 176
	Taani - Denmark	19 045	22 151	25 234	23 472	24 599
	Muud riigid - Other countries	125 001	166 826	190 783	199 917	203 668

Allikas - Source: Statistikaamet - Statistics Estonia

7.6

Eesti reisifirmade teenindatud väliskülastajad
Foreign visitors served by Estonian travel agencies and tour operators

		2004	2005	2006	2007	2008
Eesti - Estonia	Elukohariigid kokku - Countries of residence total	1 702 930	1 824 162	1 689 874	1 845 170	954 617
	Soome - Finland	1 365 520	1 456 850	1 332 139	1 534 209	518 298
	Rootsi - Sweden	55 824	63 718	44 787	22 794	186 101
	Ameerika Ühendriigid - United States	86 451	59 952	79 511	71 017	61 389
	Saksamaa - Germany	61 170	72 679	47 886	49 544	37 283
	Itaalia - Italy	24 957	29 877	32 773	42 664	37 563
	Hispaania - Spain	6 311	10 742	9 218	9 777	28 965
	Suurbritannia - United Kingdom	27 780	38 046	45 789	28 858	21 717
	Norra - Norway	18 416	19 987	28 660	19 115	10 948
	Venemaa - Russia	19 667	21 767	18 785	16 203	10 109
	Läti - Latvia	6 989	9 422	9 295	10 164	6 047

	2004	2005	2006	2007	2008
Prantsusmaa - France	4 493	7 194	5 524	5 147	4 022
Taani - Denmark	2 545	3 775	4 360	3 968	3 281
Austria	1 454	4 424	5 224	1 237	2 430
Poola - Poland	1 103	1 564	985	2 487	2 238
Kreeka - Greece	1 167	1 322	1 565	1 890	1 939
Muud riigid - Other countries	19 083	22 843	23 373	26 096	22 287

Allikas - Source: Statistikaamet - Statistics Estonia

7.7 Eesti reisifirmade poolt reisile lähetatud sihtriigi järgi Outgoing visitors served by Estonian travel agencies and tour operators by country of destination

	2004	2005	2006	2007	2008
Eesti - Estonia					
Sihtriigid kokku - Countries of destination total	387 197	454 814	477 363	515 592	541 916
Soome - Finland	75 316	77 223	83 624	96 566	90 863
Egiptus - Egypt	23 725	37 469	36 647	41 238	51 295
Hispaania - Spain	18 834	24 658	26 832	27 198	33 208
Rootsi - Sweden	25 038	25 398	29 019	31 665	28 069
Itaalia - Italy	14 014	13 624	17 374	19 429	23 425
Saksamaa - Germany	20 839	19 892	24 634	24 344	23 198
Türgi - Turkey	9 840	17 558	11 286	20 320	22 003
Kreeka - Greece	7 349	13 804	17 592	27 684	21 340
Venemaa - Russia	25 782	32 818	27 362	18 606	19 711
Ameerika Ühendriigid - United States	13 052	7 502	7 825	9 376	19 706
Prantsusmaa - France	11 716	11 870	14 749	15 702	18 560
Läti - Latvia	20 193	23 522	22 931	24 805	17 832
Leedu - Lithuania	14 781	14 910	14 600	17 224	17 717
Suurbritannia - United Kingdom	15 784	13 321	15 714	14 755	14 326
Austria	7 238	7 350	8 439	10 127	11 421
Muud riigid - Other countries	83 696	113 895	118 735	116 553	129 242

Allikas - Source: Statistikaamet - Statistics Estonia

7.8 Eesti elanike ööbimisega sisereisid Overnight domestic trips of Estonian residents

	2006	2007	2008
Tallinn	152,2	131,7	112,4
Eesti - Estonia	643,1	885,3	802,5

Mõõtühik [1 000] - Unit [1,000]

Allikas - Source: Statistikaamet - Statistics Estonia

7.9 Konverentsikeskused Conference centres

	2004	2005	2006	2007	2008
Tallinn					
500-1 000-kohalised konverentsikeskused - Number of seats in conference centres 500 - 1,000	3	3	6	8	8
6 000-kohalised konverentsikeskused - Number of seats in conference centre 6,000	1	1	1	1	1

Allikas - Source: Ettevõtlusamet - City Enterprise Department

8. TRANSPORT. SIDE - TRANSPORT. COMMUNICATIONS

Jalgrattateed, 2009 - Bicycles ways, 2009

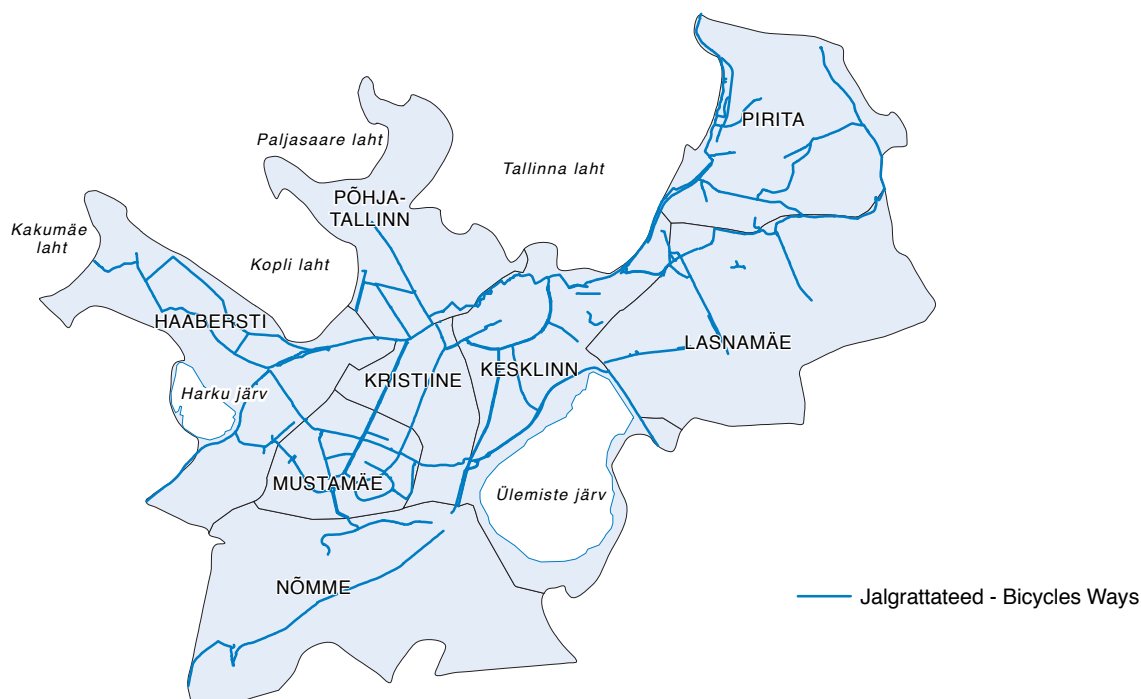

Allikas - Source: Transpordiamet - Transport Department

Tallinn on arenenud Läänemere üheks suuremaks kauba- ja reisijateveo keskuseks, sadamate ning kogu transpordi- ja logistikasektori arengu võtmeteguriks on transiit, mis moodustab 2/3 Tallinna sadamate käibest (Tallinna Sadam AS, Eesti Vabariigi omand).

Tallinn on Eesti suurim raudteesõlm (Eesti Raudtee AS, Eesti Vabariigi omand), millel on ka rahvusvaheline reisirongijuhendus.

Tallinnas paikneb Eesti ainus rahvusvahelise tähtsusega lennujaam (Tallinna Lennujaam AS, Eesti Vabariigi omand), mis võimaldab vastu võtta peaaegu kõiki lennukitüüpe.

Tallinna ühistranspordiliinide pikkus on viimastel aastatel püsinud üsna samal tasemel, ühissõidukis tehtud sõitude arv on aga kasvanud. Tallinna ja lähivaldade puhul ei võimalda ühistransport üksnes töö- ja elukoha vahel liikuda, vaid tagab ka linnaruumi kättesaadavuse vaba aja veetmiseks.

Nii Tallinna Autobussikoondis AS kui ka Tallinna Trammi- ja Tollibussikoondis AS on Tallinna omandis.

Tallinna telefonise on digitaliseeritud. Enam kui 90% 15-74-aastastest elanikest on mobiiltelefon, 90% Tallinna kodudest on kaabel-TV. Kõigis Tallinna linnaosades on tasuta WiFi levialad.

Mõisted tabelites

Hukkunu - inimene, kes suri liiklusõnnetuse kohas või liiklusõnnetuses saadud vigastuse tõttu 30 päeva jooksul pärast õnnetust (v.a suitsiid).

ISDN - integreeritud teenuste digitaalvõrk; rahvusvaheline sidestandard mitme andmevoo (heli, pilt jm) samaaegselt edastamiseks telefoniliinide kaudu (Integrated Services Digital Network).

Kaubavedu - kaupade brutokaal tonnides, mis hõlmab pakendite kaalu, kuid mitte konteinerite ja veeremiühikute omakaalu. Kaubad on liigitatud transpordistatistika kaubagruppide klassifikaatori järgi.

Liiklusõnnetus - juhtum, kus vähemalt ühe sõiduki teel liikumise või teelt väljasõidu tagajärjel saab inimene vigastada või surma või tekib varaline kahju.

Sõitjakäive - sõitjate veol tehtud töö maht, mida mõõdetakse sõitjakilomeetrites. Ühele sõitjakilomeetrile vastab ühe sõitja vedu ühe kilomeetri kaugusele.

Veomaht - veomahtude hindamisel kasutatakse sõitjateveo näitajana teenindatud sõitjate arvu ja sõitjakäivet. Kaubaveonäitajad on veetud kauba kogus tonnides ja veosekäive tonnkilomeetrites.

Veosekäive - kaubaveol tehtud töö maht, mida mõõdetakse tonnkilomeetrites. Ühele tonnkilomeetrile vastab ühe tonni kauba vedu ühe kilomeetri kaugusele.

Vigasaanu - inimene, kes liiklusõnnetuse tagajärjel viibis haiglaravil üle 24 tunni (v.a suitsiidikatse).

xDSL - asümmeetriline, sümmeetriline jne digitaalne abonentliin; tehnoloogiate perekond, mis võimaldab pakkuda suurt ülekandekiirust nõudvaid teenuseid telefoniliinide kaudu (... Digital Subscriber Line: ADSL, SDSL jms).

Tallinn is one of the largest trade and passenger centres. The key factor of the development of ports and the whole transport and logistics sector is transit comprising 2/3 of the turnover of the Port of Tallinn (Port of Tallinn Ltd - in the ownership of the Republic of Estonia).

Tallinn is the largest railway junctions (Estonian Railways Ltd - in the ownership of the Republic of Estonia) with international passenger train connection.

The only airport of international importance in Estonia (Tallinn Airport Ltd - in the ownership of the Republic of Estonia) being able to receive almost all types of airplanes is located in Tallinn.

The length of public transport lines has remained at the same level during recent years, but the number of rides on public transport has increased. In case of Tallinn and neighbouring rural municipalities the public transport does not enable to move only between the working and living place but also guarantees the availability of urban space for spending the spare time.

Also, Tallinn Bus Company Ltd, Tallinn Tram and Trolleybus Company Ltd are in the ownership of Tallinn.

Tallinn phone connection has been digitalized. Over 90% of the population of the age group 15-74 has got a mobile phone, 90% of Tallinn households have got cable TV. There are free *WiFi* areas in all city districts.

Definitions in tables

Freight turnover - the volume of work done in transporting goods and measured in tonne-kilometres. One tonne-kilometre is the transport of one tonne of goods across a distance of one kilometre.

ISDN - an international telecommunications standard that allows a communications channel to carry several data streams simultaneously (Integrated Services Digital Network).

Passenger traffic volume - the volume of work done in transporting passengers and measured in passenger-kilometres. One passenger-kilometre is the transport of one person across a distance of one kilometre.

Persons injured - persons injured means any person injured who was hospitalised for more than 24 hours as a result of an accident, excluding attempted suicides.

Persons killed - persons who died at the place of the traffic accident immediately or within 30 days following the traffic accident because of an injury received in the traffic accident (excl. suicides).

Road traffic accidents - a traffic accident is an event in which an individual is injured or killed or proprietary damage is caused as a result of at least one vehicle moving on or leaving a road.

Volume of transport - to estimate the volume of transport, the variables - the total number of carried passengers and passenger traffic volume (in passenger-kilometres) - are used. To measure the amount of goods, the variables - the amount of goods (in tonnes) and freight turnover (in tonne-kilometres) - are used.

Weight of goods - the tonnage of goods carried, including packaging but excluding the tare weight of containers or ro-ro units. Goods are classified according to the Goods Classification on Transport Statistics.

xDSL - a range of technologies which allows high bandwidth services to be carried over traditional telephone lines (Digital Subscriber Line: ADSL, SDSL, etc.).

8.1 Linnatänavate võrk Network of urban streets

		2004	2005	2006	2007	2008
Tallinn	Linnatänavate pikkus - Urban streets	892	940	956	972	983
	kõvakattega tänavate pikkus - surfaced streets	854	889	900	920	934
	kõnniteega tänavate pikkus - streets with pavement	648	667	675	703	714
	valgustatud tänavate pikkus - lighted streets	695	750	770	795	807
	Jalgteede ja jalgrattateede pikkus - Pathways and bicycle ways	139	146	151	156	164

Seisuga 31.12 - As of 31st of December

Mõõtühik [km] - Unit [km]

Allikas - Source: Statistikaamet - Statistics Estonia

8.2 Tallinna ühistransport erinevate transpordivahendite lõikes (ühtne piletisüsteem) Public transport by different transport means in Tallinn (common fare system)

		2004	2005	2006	2007	2008
Tallinn	Ühistransport kokku - Public transport total					
	Liinide arv - Number of lines	67	68	68	69	68
	Liinide pikkus [km] - Length of lines [km]	711	734	728	745	737
	Sõidukite arv liikluses - Vehicle in traffic	463	472	471	475	476
	Liini läbisõit [1 000 km] - Vehicle km [1,000 km]	30 677	30 733	30 774	31 284	31 758
	Kohtkilomeetrid [mln kkm] - Place kilometres [Mio pkm]	4 249	4 263	4 297	4 357	4 059
	Sõitude arv [mln] - Number of boardings [Mio]	132	119	124	125	119
	Bussiliiklus - Bus traffic					
	Liinide arv - Number of lines	55	56	56	57	56
	Liinide pikkus [km] - Length of lines [km]	610	633	628	644	636
	Sõidukite arv liikluses - Vehicle in traffic	299	308	308	316	319
	Liini läbisõit [1 000 km] - Vehicle km [1,000 km]	20 308	20 771	21 085	21 473	21 933
	Kohtkilomeetrid [mln kkm] - Place kilometres [Mio pkm]	2 794	2 868	2 946	3 001	3 029
	Sõitude arv [mln] - Number of boardings [Mio]	69	61	64	64	61
	Trammiliiklus - Tram traffic					
	Liinide arv - Number of lines	4	4	4	4	4
	Liinide pikkus [km] - Length of lines [km]	33	33	33	33	33
	Sõidukite arv liikluses - Vehicle in traffic	66	66	65	65	65
	Liini läbisõit [1 000 km] - Vehicle km [1,000 km]	3 690	3 290	3 153	3 574	3 546
	Kohtkilomeetrid [mln kkm] - Place kilometres [Mio pkm]	654	594	564	604	482
	Sõitude arv [mln] - Number of boardings [Mio]	28	25	26	27	25
	Trolliliiklus - Trolley traffic					
	Liinide arv - Number of lines	8	8	8	8	8
	Liinide pikkus [km] - Length of lines [km]	68	68	67	67	67
	Sõidukite arv liikluses - Vehicle in traffic	98	98	98	94	92
	Liini läbisõit [1 000 km] - Vehicle km [1,000 km]	6 680	6 671	6 536	6 238	6 279
	Kohtkilomeetrid [mln kkm] - Place kilometres [Mio pkm]	801	801	788	752	548
	Sõitude arv [mln] - Number of boardings [Mio]	36	33	34	34	33

Seisuga 31.12 - As of 31st of December

Allikas - Source: Transpordiamet - Transport Department

8.3 Tallinna ühistranspordi kulud ja kulude kate Public transport expenditure and recovery of expenses in Tallinn

		2004	2005	2006	2007	2008
Tallinn	Kulud - Expenses					
	Põhitegevuse kulud kokku - Total of principal activity	497,3	569,9	624,6	788,1	926,4
	Bussiliiklus - Bus traffic	317,6	369,7	371,7	496,6	594,5
	Trolliliiklus - Trolley traffic	103,5	121,0	152,0	170,7	199,9
	Trammiliiklus - Tram traffic	76,2	79,2	101,0	120,8	132,1
	Kulude kate - Recovery of expenses					
	Kulukate kokku (omatuludeta) - Recovery of expenses (without own revenue)	296,7	312,5	316,5	355,5	462,7

	2004	2005	2006	2007	2008
Piletitulu (käibemaksuta) - Revenue from tickets (the VAT excluded)	185,8	198,5	216,9	227,8	246,9
Dotatsioon - Subsidiary	292,8	310,2	314,7	355,5	462,7
linn - city	292,8	310,2	314,7	351,6	457,9
Muud tulud - Other revenues	3,9	2,3	1,8	0,0	0,0

Mõõtühik [mln kr] - Unit [Mio kr]

Allikas - Source: Transpordiamet - Transport Department

8.4 Sõidukid registris Vehicles registered

		2007	2008
Tallinn	Sõidukid - Vehicles		
	Mootorsõidukid - Moto vehicles	235 213	156 909
	Sõiduaudod - Passenger cars	194 136	129 131
	Veoaudod - Lorries and special vehicles	35 796	23 533
	Bussid - Buses	1 952	1 224
	Mootorrattad - Motorcycles	3 329	3 021
	Haagised - Trailers	15 833	13 598
	Sõidukid eravaldues - Private vehicles		
	Mootorsõidukid - Moto vehicles	72 676	74 590
	Sõiduaudod - Passenger cars	69 742	69 438
	Veoaudod - Lorries and special vehicles	2 871	2 936
	Bussid - Buses	63	58
	Mootorrattad - Motorcycles	..	2 158
	Haagised - Trailers	..	4 527
Eesti - Estonia	Sõidukid - Vehicles		
	Mootorsõidukid - Moto vehicles	623 136	657 094
	Sõiduaudod - Passenger cars	523 766	551 830
	Veoaudod - Lorries and special vehicles	80 280	83 350
	Bussid - Buses	4 310	4 292
	Mootorrattad - Motorcycles	14 780	17 622
	Haagised - Trailers	53 349	60 108
	Sõidukid eravaldues - Private vehicles		
	Mootorsõidukid - Moto vehicles	401 512	434 485
	Sõiduaudod - Passenger cars	377 311	393 809
	Veoaudod - Lorries and special vehicles	23 589	24 912
	Bussid - Buses	612	607
	Mootorrattad - Motorcycles	..	15 157
	Haagised - Trailers	..	33 165

Seisuga 31.12 - As of 31st of December

2007 omaniku järgi, 2008 vastutava kasutaja järgi. - 2007 by owner, 2008 by liable user.

Allikas - Source: Statistikaamet - Statistics Estonia

8.5 Inimkannatanutega liiklusõnnetused Traffic accidents with victims

		2004	2005	2006	2007	2008
Tallinn	Inimkannatanutega liiklusõnnetused - Traffic accidents with victims	667	653	654	578	483
	ebakainete mootorsõidukijuhtide osalusel liiklusõnnetused - of which traffic accidents involved drunken motor vehicle drivers	64	72	76	74	54
	jalakäijate, mopeedijuhtide ja jalgratturite osalusel inimkannatanutega liiklusõnnetused - of which road traffic accidents involved pedestrians, mopedists and bicyclists	366	335	350	288	261
	liiklusõnnetused pimedal ajal - of which road traffic accidents in dark time	209	228	215	189	168
	Hukkunud - Persons killed	20	17	22	25	17
	ebakainete mootorsõidukijuhtide osalusel liiklusõnnetused - of which traffic accidents involved drunken motor vehicle drivers	1	2	3	9	3

		2004	2005	2006	2007	2008
	jalakäijate, mopeedijuhtide ja jalgratturite osalusel inimkannatanutega liiklusõnnetused - of which road traffic accidents involved pedestrians, mopedists and bicyclists	18	10	15	11	14
	Vigasaanud - Persons injured	742	794	761	672	538
	ebakainete mootorsõidukijuhtide osalusel liiklusõnnetused - of which traffic accidents involved drunken motor vehicle drivers	86	110	112	105	73
	jalakäijate, mopeedijuhtide ja jalgratturite osalusel inimkannatanutega liiklusõnnetused - of which road traffic accidents involved pedestrians, mopedists and bicyclists	360	351	352	292	259
Eesti - Estonia	Inimkannatanutega liiklusõnnetused - Traffic accidents with victims	2 244	2 341	2 585	2 450	1 869
	Hukkunud - Persons killed	170	170	204	196	132
	Vigasaanud - Persons injured	2 875	3 027	3 508	3 271	2 399

Allikas - Source: Maanteeamet - Estonian Road Administration

8.6 Rahvusvaheline reisiliiklus sadamate kaudu International passenger traffic through ports

		2004	2005	2006	2007	2008
Eesti - Estonia	Sõitjad kokku - Passengers total					
	Laevad kokku - Vessels total	6 940 578	7 192 059	7 016 689	6 841 320	7 484 601
	Eesti laevad - Estonian vessels	3 331 268	3 263 318	3 591 367	3 518 971	4 192 305
	Välisriigi laevad - Foreign vessels	3 609 310	3 928 741	3 425 322	3 322 349	3 292 296
	Välismaalt saabunud - Passengers coming from abroad					
	Laevad kokku - Vessels total	3 622 012	3 760 531	3 678 905	3 558 180	3 921 154
	Eesti laevad - Estonian vessels	1 658 474	1 630 835	1 800 187	1 757 774	2 095 398
	Välisriigi laevad - Foreign vessels	1 963 538	2 129 696	1 878 718	1 800 406	1 825 756
	Soomest saabunud - passengers from Finland					
	Laevad kokku - Vessels total	3 015 650	3 052 264	2 976 246	2 898 581	3 137 599
	Eesti laevad - Estonian vessels	1 319 719	1 266 625	1 415 301	1 390 009	1 685 322
	Välisriigi laevad - Foreign vessels	1 695 931	1 785 639	1 560 945	1 508 572	1 452 277
	Rootsist saabunud - Passengers from Sweden					
	Laevad kokku - Vessels total	410 454	448 703	442 418	424 624	477 307
	Eesti laevad - Estonian vessels	338 746	356 160	375 813	358 952	401 562
	Välisriigi laevad - Foreign vessels	71 708	92 543	66 605	65 672	75 745
	Saksamaalt saabunud - passengers from Germany					
	Laevad kokku - Vessels total	36 211	53 620	56 629	45 185	61 425
	Eesti laevad - Estonian vessels	8	2	0	5	0
	Välisriigi laevad - Foreign vessels	36 203	53 618	56 629	45 180	61 425
	mujalt saabunud - passengers from other counties					
	Laevad kokku - Vessels total	159 697	205 944	203 612	189 790	244 823
	Eesti laevad - Estonian vessels	1	8 048	9 073	8 808	8 514
	Välisriigi laevad - Foreign vessels	159 696	197 896	194 539	180 982	236 309
	Välismaalt ristluslaevaga saabunud - Cruise passengers coming by ship from foreign countries					
	Laevad kokku - Vessels total	285 160	307 289	312 999	294 753	377 522
	Eesti laevad - Estonian vessels	0	0	0	0	0
	Välisriigi laevad - Foreign vessels	285 160	307 289	312 999	294 753	377 522
	Välismaale lähetatud - Passengers going to foreign countries					
	Laevad kokku - Vessels total	3 318 566	3 431 528	3 337 784	3 283 140	3 563 447
	Eesti laevad - Estonian vessels	1 672 794	1 632 483	1 791 180	1 761 197	2 096 907
	Välisriigi laevad - Foreign vessels	1 645 772	1 799 045	1 546 604	1 521 943	1 466 540
	Soome lähetatud - passengers to Finland					
	Laevad kokku - Vessels total	2 945 043	3 031 987	2 944 814	2 904 393	3 151 771
	Eesti laevad - Estonian vessels	1 316 199	1 264 994	1 398 762	1 386 405	1 686 405
	Välisriigi laevad - Foreign vessels	1 628 844	1 766 993	1 546 052	1 517 988	1 465 366
	Rootsi lähetatud - passengers to Sweden					
	Laevad kokku - Vessels total	338 216	358 650	382 917	368 326	401 927
	Eesti laevad - Estonian vessels	338 015	358 649	382 917	364 599	400 874
	Välisriigi laevad - Foreign vessels	201	1	0	3 727	1 053
	Saksamaale lähetatud - passengers to Germany					
	Laevad kokku - Vessels total	12 267	12 542	456	111	92
	Eesti laevad - Estonian vessels	3	1	10	1	0
	Välisriigi laevad - Foreign vessels	12 264	12 541	446	110	92

	2004	2005	2006	2007	2008
mujale lähetatud - passengers to other countries					
Laevad kokku - Vessels total	23 040	28 349	9 597	10 310	9 657
Eesti laevad - Estonian vessels	18 577	8 839	9 491	10 192	9 628
Välisriigi laevad - Foreign vessels	4 463	19 510	106	118	29

Seisuga 31.12 - As of 31st of December

Allikas - Source: Statistikaamet - Statistics Estonia

8.7 Tallinna piirkonna sadamate reisijate- ja kaubakäive Turnover of passengers and goods in harbours of Tallinn region

	2004	2005	2006	2007	2008
Tallinn					
Reisijate arv [1 000] - Number of passengers [1,000]	6 737,9	7 007,6	6 760,1	6 514,3	7 247,4
liinireisijad - line passengers	6 447,1	6 700,6	6 447,3	6 219,6	6 869,8
kruisireisijad - cruise passengers	284,3	306,9	317,7	294,7	377,5
Laevade külastuste arv - Number of vessels' visits	12 381	12 373	11 724	10 614	9 132
kaubalaevad - cargo vessels	3 188	2 972	3 043	2 753	2 535
reisilaevad - passengers vessels	9 198	9 401	8 681	7 861	6 597
Konteinerveosed [1 000 tonni] - Container cargo [1,000 tons]	113 081	127 585	152 399	180 911	180 927
Kaubakäive [1 000 tonni] - Turnover of goods [1,000 tons]	37 424,3	39 527,8	41 258,6	36 027,6	29 077,0

Allikas - Source: Tallinna Sadam AS - Port of Tallinn

8.8 Tallinna piirkonna sadamate reisijate- ja kaubakäive Turnover of passengers and goods in harbours of Tallinn region

	2004	2005	2006	2007	2008
Tallinn					
Kokku - Total					
kaubakäive [1 000 tonni] - cargo handling [1,000 tons]	42 358,0	43 708,3	45 770,6	39 188,2	31 084,7
reisijate arv [1 000] - number of passengers [1,000]	6 737,9	7 010,4	6 763,2	6 519,3	7 248,4
Vanasadam - Old City Harbour					
kaubakäive [1 000 tonni] - cargo handling [1,000 tons]	2 098,2	2 311,6	2 317,9	2 424,5	2 602,1
reisijate arv [1 000] - number of passengers [1,000]	6 590,8	6 854,9	6 587,6	6 458,2	7 214,3
Muuga Sadam - Muuga Harbour					
kaubakäive [1 000 tonni] - cargo handling [1,000 tons]	30 556,2	31 191,7	31 346,3	27 723,3	21 976,6
reisijate arv [1 000] - number of passengers [1,000]	4,5	0,6	0,6	0,3	2,5
Paljassaare Sadam - Paljassaare Harbour					
kaubakäive [1 000 tonni] - cargo handling [1,000 tons]	2 273,3	2 186,3	2 394,5	1 422,2	683,0
reisijate arv [1 000] - number of passengers [1,000]		0,5	0,8		0,0
Paldiski Põhjasadam - Paldiski South Harbour					
kaubakäive [1 000 tonni] - cargo handling [1,000 tons]	2 496,5	3 838,3	5 199,9	4 457,3	3 815,4
reisijate arv [1 000] - number of passengers [1,000]	142,6	151,5	166,3	53,1	25,5
Saaremaa Sadam - Saaremaa Harbour					
kaubakäive [1 000 tonni] - cargo handling [1,000 tons]					
reisijate arv [1 000] - number of passengers [1,000]	0	0	4,9	2,6	2,0
Vene-Balti Sadam - Port Vene-Balti					
kaubakäive [1 000 tonni] - cargo handling [1,000 tons]	1 847,1	1 250,0	2 052,0	1 727,8	1 041,1
reisijate arv [1 000] - number of passengers [1,000]					
Miiduranna Sadam - Port of Miiduranna					
kaubakäive [1 000 tonni] - cargo handling [1,000 tons]	2 506,3	2 250,0	1 734,0	690,1	262,3
reisijate arv [1 000] - number of passengers [1,000]					
Bekkeri / Meeruse Sadam - Tallinn Bekker Port					
kaubakäive [1 000 tonni] - cargo handling [1,000 tons]	580,4	680,4	726,0	743,0	704,2
reisijate arv [1 000] - number of passengers [1,000]					
Pirita Sadam - Pirita Harbour					
kaubakäive [1 000 tonni] - cargo handling [1,000 tons]					
reisijate arv [1 000] - number of passengers [1,000]	...	2,9	3,0	5,1	4,1

Allikas - Source: Tallinna Sadam AS, Vene-Balti Sadam OÜ, Miiduranna Sadam AS, Tallinna Bekkeri Sadam OÜ, Pirita Sadam - Port of Tallinn, Port Vene-Balti, Port of Miiduranna, Tallinn Bekker Port Ltd, Pirita Harbour

8.9 Tallinna Lennujaam Tallinn Airport

		2004	2005	2006	2007	2008
Tallinn	Reisijad - Passengers	997 475	1 401 059	1 541 832	1 728 430	1 811 536
	välislendudel - on international flights	979 808	1 377 486	1 519 427	1 708 024	1 790 063
	siselendudel - in domestic flights	17 650	23 213	22 405	20 406	21 473
	Kaupa kokku [tonn] - Total cargo [ton]	5 238	9 937	10 361	22 764	41 867
	post - mail	886	836	859	836	980
	kaup - air freight	4 351	9 100	9 502	21 928	40 887
	Lennuoperatsioonid * - Aircraft movements *	26 501	33 610	33 989	38 844	41 654
	ärilised lennud - commercial movements	21 989	26 878	27 427	31 454	34 319
	muud lennud - other movements	4 512	6 732	6 562	7 390	7 335

* - Maandumine ja õhkutõusmine - * - Arrivals and departures
Allikas - Source: Tallinna Lennujaam AS - Tallinn Airport Ltd

8.10 Lennufirmade turuosa reisijate arvu järgi Market allocation of airline companies by number of passengers

		2004	2005	2006	2007	2008
Tallinn	Estonian Air	54,8	45,7	44,8	43,0	41,1
	Finnair*	16,8	12,1	12,9	9,4	8,9
	Easy Jet	2,3	11,9	10,6	9,7	8,8
	Air Baltic	2,5	3,5	4,6	4,6	6,6
	flyLAL Group	0,7	0,5	0,0	0,6	5,2
	KLM Cityhopper	...	2,3	3,1	4,4	4,8
	CSA Czech Airlines	5,6	5,3	5,5	5,7	4,7
	Norwegian Air Shuttle	1,5	2,6	3,5
	Lufthansa	3,2	3,4	5,0	3,5	3,2
	Aurela	2,0	3,1
	Ülejäänud lennufirmad - Other airlines	14,1	15,3	12,0	14,5	10,1

* - Sh Aero Airlines 2004-2007, FinnaComm 2007-2008 ja Finnair - * - Incl. Aero Airlines 2004-2007, FinnaComm 2007-2008 and Finnair
Mõõtühik [%] - Unit [%]
Allikas - Source: Tallinna Lennujaam AS - Tallinn Airport Ltd

8.11 Peamiste lennusuundade turuosa Market allocation by main destination

			2004	2005	2006	2007	2008
Tallinn	Kokku - Total	reisijad [%] - passengers [%]	100,0	100,0	100,0	100,0	100,0
		kaup ja post * [%] - cargo * [%]	100,0	100,0	100,0	100,0	100,0
	Helsinki - Helsinki	reisijad [%] - passengers [%]	18,9	12,1	12,9	10,1	9,6
		kaup ja post * [%] - cargo * [%]	35,0	16,7	16,5	8,2	2,0
	London	reisijad [%] - passengers [%]	9,3	12,3	11,2	10,4	8,7
		kaup ja post * [%] - cargo * [%]	3,0	1,3	1,4	0,7	0,4
	Stockholm	reisijad [%] - passengers [%]	11,5	9,9	10,0	9,3	8,4
		kaup ja post * [%] - cargo * [%]	3,0	1,6	1,4	2,0	3,7
	Kopenhaagen - Copenhagen	reisijad [%] - passengers [%]	13,1	9,0	9,2	8,4	8,1
		kaup ja post * [%] - cargo * [%]	15,0	7,2	6,1	1,8	1,1
	Oslo	reisijad [%] - passengers [%]	3,5	3,6	5,5	6,6	5,8
		kaup ja post * [%] - cargo * [%]	2,0	0,3	0,3	0,2	0,1
	Amsterdam	reisijad [%] - passengers [%]	2,5	3,8	3,1	4,4	4,8
		kaup ja post * [%] - cargo * [%]	1,0	0,7	0,2	0,0	0,0
	Praha - Prague	reisijad [%] - passengers [%]	6,3	5,3	5,5	5,8	4,7
		kaup ja post * [%] - cargo * [%]	7,0	3,0	3,3	1,6	0,7
	Frankfurt	reisijad [%] - passengers [%]	8,1	6,2	7,1	5,4	4,7
		kaup ja post * [%] - cargo * [%]	4,0	4,8	5,5	2,4	1,5
	Vilnius	reisijad [%] - passengers [%]	3,4	2,6	2,5	3,0	4,6

		2004	2005	2006	2007	2008
	kaup ja post * [%] - cargo * [%]	1,0	0,5	0,1	0,2	0,2
Riia - Riga	reisijad [%] - passengers [%]	2,4	2,0	2,1	2,4	4,3
	kaup ja post * [%] - cargo * [%]	1,0	0,7	1,0	0,4	0,4
Berliin - Berlin	reisijad [%] - passengers [%]	3,2	6,9	5,9	4,1	3,6
	kaup ja post * [%] - cargo * [%]	1,0	0,0	0,0	0,0	0,0
Sharm El Sheikh	reisijad [%] - passengers [%]	2,9	2,5	2,1	2,6	3,0
	kaup ja post * [%] - cargo * [%]	0,0	0,0	0,0	0,0	0,0
Antalya	reisijad [%] - passengers [%]	1,2	1,5	1,6	1,9	2,3
	kaup ja post * [%] - cargo * [%]	4,2	1,1	0,0	0,0	0,0
Hurghada	reisijad [%] - passengers [%]	0,6	1,0	1,3	1,8	2,0
	kaup ja post * [%] - cargo * [%]	0,0	0,0	0,0	0,0	0,0
Brüssel - Brussels	reisijad [%] - passengers [%]	0,5	1,5	1,6	1,8	1,7
	kaup ja post * [%] - cargo * [%]	0,2	0,3	0,8	0,4	0,2
Kiiev - Kiev	reisijad [%] - passengers [%]	1,8	1,1	1,3	1,4	1,4
	kaup ja post * [%] - cargo * [%]	2,0	1,0	1,2	1,1	0,2
Viin - Vienna	reisijad [%] - passengers [%]	0,0	0,3	0,1	0,9	1,4
	kaup ja post * [%] - cargo * [%]	0,0	0,0	0,2	0,1	0,1
Milaano - Milan	reisijad [%] - passengers [%]	1,1	1,1	0,3	1,6	1,4
	kaup ja post * [%] - cargo * [%]	0,0	0,0	0,0	0,1	0,0
Barcelona	reisijad [%] - passengers [%]	...	0,0	1,0	1,3	1,3
	kaup ja post * [%] - cargo * [%]	...	0,0	0,0	0,0	0,0
Tenerife	reisijad [%] - passengers [%]	0,3	0,4	0,6	0,9	1,3
	kaup ja post * [%] - cargo * [%]	0,0	0,0	0,0	0,0	0,0
Muud suunad - Other destinations;	reisijad [%] - passengers [%]	9,4	16,9	15,1	15,9	16,9
	kaup ja post * [%] - cargo * [%]	20,6	60,8	62,0	80,8	89,4

* - Välja arvatud autodega veetud kaup - * - Except trucked freight

Mõõtühik [%] - Unit [%]

Allikas - Source: Tallinna Lennujaam AS - Tallinn Airport Ltd

8.12 Kaubavedu raudteel Freight carried by railway

		2004	2005	2006	2007	2008
Eesti - Estonia	Kaubad kokku - Goods total	65,6	68,2	61,3	68,5	52,8
	Naftatooted - Petroleum products	30,5	35,7	28,1	36,1	29,3
	Põlevkivi - Oil-shale	15,6	14,7	13,9	18,1	16,0
	Tsement, lubi, valmis ehitusmaterjalid - Cement, lime, manufactured building materials	2,0	2,2	2,4	3,4	3,1
	Looduslikud ja keemilised väetised - Natural and chemical fertilizers	2,9	3,1	2,6	2,1	0,9
	Kivisüsi, koks - Coal, coke	2,8	4,3	7,7	3,5	0,5
	Muud kaubad - Other goods	11,8	8,2	6,6	5,3	3,0

Mõõtühik [mln tonni] - Unit [Mio tons]

Allikas - Source: Statistikaamet - Statistics Estonia

8.13 Rongiliiklus üleeuroopalise raudteevõrgu lõikudel Rail transport on Trans-European network segment

		2005	2006	2007	2008
Eesti - Estonia	Tallinn - Tapa				
	Kauba- ja reisirongid - Goods and passenger trains	29 368	27 416	23 886	21 167
	Kaubarongid - Goods trains	18 962	16 541	12 267	8 704
	Reisirongid - Passenger trains	10 406	10 875	11 619	12 463
	Tallinn - Paldiski				
	Kauba- ja reisirongid - Goods and passenger trains	26 309	25 214	26 940	27 694
	Kaubarongid - Goods trains	2 336	2 707	1 911	980
	Reisirongid - Passenger trains	23 973	22 507	25 029	26 714
	Muud 5 raudteevõrgu lõiku - Other 5 network segments				
	Kauba- ja reisirongid - Goods and passenger trains	43 026	44 663	38 229	29 463
	Kaubarongid - Goods trains	36 761	36 093	26 793	19 278
	Reisirongid - Passenger trains	6 265	8 570	11 436	10 185

Allikas - Source: Statistikaamet - Statistics Estonia

8.14 Telefoniliinid Telephone lines

		2004	2005	2006	2007	2008
Tallinn	Üldkasutatavad kohalikud telefonijaamad - Public local telephone exchanges	403	460	522	605	639
	digitaaljaamad - digital exchanges	394	446	519	601	638
	Põhitelefoniiniid - Main telephone lines	235 812	234 340	234 511	246 646	228 003
	Kliendiliinid - Subscriber lines	234 787	233 373	233 579	245 782	227 240
	erakliente teenindavad tarbijaliinid - subscriber lines serving private customers	170 962	161 049	154 964	157 389	131 457
	ISDN-liinid - ISDN lines	12 100	12 677	13 294	13 688	14 832
	Kaarditaksofonid - Public phones	1 025	967	932	864	763
	ADSL-liinid - ADSL lines	36 138	49 326	48 440	54 523	61 268

Seisuga 31.12 - As of 31st of December

Allikas - Source: Statistikaamet - Statistics Estonia

8.15 Postiasutused Postal offices

		2004	2005	2006	2007	2008
Tallinn	Postkontorid - Number of post offices	26	26	25	26	25
	Kirjakandjad - Number of postmen	236	360	237	237	236
	Kandepiirkonnad - Number of postmen rounds	216	197	198	256	123
	Kirjakastid - Emptiable post boxes	303	300	250	234	234
	Nimekastid - Post office boxes	4 360	5 622	4 331	2 050	3 566

Seisuga 31.12 - As of 31st of December

Allikas - Source: Statistikaamet - Statistics Estonia

8.16 Telekommunikatsiooniteenused Telecommunication services

		2004	2005	2006	2007	2008
Eesti - Estonia	Põhitelefoniiniid [1 000] - Main telephone lines [1,000]	462	455	472	490	501
	linnalistes asulates - in urban areas	373	369	385	403	415
	maa-asulates - in rural areas	89	86	87	86	85
	Erakliente teenindavad liinid [1 000] - Subscriber lines serving private customers [1,000]	343	326	329	331	337
	Kaarditaksofonid - Public phones	2 268	2 112	1 979	1 852	1 383
	Mobiiltelefonivõrgu kliendid [1 000] - Mobil network users [1,000]	1 257	1 444	1 579	1 611	1 625
	lepingulised kliendid - contractual mobile phone customers	..	820	899	991	1 052
	ettemaksekaardi (kõnekaardi) kasutajad - prepaid card users	445	624	680	621	573
	Kaabel-TV kliendid [1 000] - Cable-TV users [1,000]	203	211	243	279	304
	Interneti kaabelmodemi kliendid - Internet users	52	53	91	132	153
	Telefoniini kaudu Internetiühenduse kliendid [1 000] - Internet connection by telephone lines users [1,000]	93	155	158	207	224
	püsiühenduse kliendid - permanent connection by telephone lines users	70	142	149	202	220
	sissehelistamisteenuse kliendid - dial-up connection users	23	13	9	4	4
	ISDN-liinid - ISDN lines	48 114	50 846	50 534	55 207	56 319
	ADSL-liinid - ADSN lines	78 765	101 543	130 565	153 857	181 568

Seisuga 31.12 - As of 31st of December

Allikas - Source: Statistikaamet - Statistics Estonia

9. ENERGIA TARBIMINE - ENERGY CONSUMPTION

**Elektrienergia tarbimine Tallinnas [GWh] -
Consumption of electricity in Tallinn [GWh]**

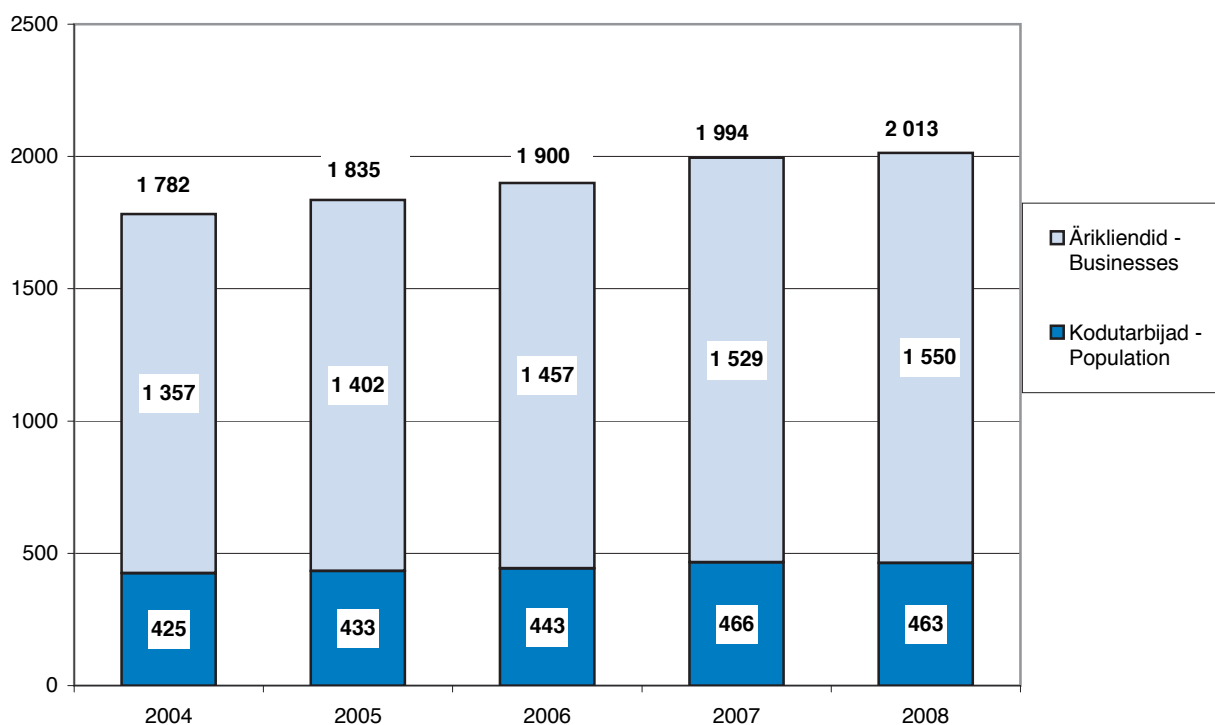

Allikas - Source: Eesti Energia AS

Elektrienergiaga varustab Tallinna Eesti Energia AS (kuulub Eesti riigile, energia tootmine põlevkivist).

Tallinna gaasivarustuse süsteem tarbib Venemaa maagaasi (Eesti Gaas AS).

Kütuse tarbimises on enim suurenenud kohalike kütuste - puiduhakke ja turba osakaal.

2/3 Tallinnast varustab soojusenergiaga Tallinna Küte AS (kuulub rahvusvahelisse energiakontserni Dalkia International). Ettevõtte haldab Tallinna 400-kilomeetrist kaugküttevõrku, kolme suurt katlamaja ja 24 väikekatlamaja. Katlamajad tarbivad kütusena põhiliselt maagaasi.

Tehnilise infrastruktuuri võimsus ja seisund Tallinnas on ettevõtluse ja elamumajanduse arendamiseks piisav - elektri-, soojusenergia, veevarustuse ja elektroonilise side kanalite võimsus ületab üldjuhul vajaduse.

Mõisted tabelites

Energia lõpptarbimine - energia, mis on saadud ja tarbitud pärast kõiki vahepealseid muundamisi teisteks energialiikideks (elektrienergia, soojus, kütus). Lõpptarbimine ei hõlma energia kasutamist tooraineks, elektrijaamade omatarvet ega kadu.

Electricity is provided by Tallinn Eesti Energia AS (in the ownership of the Republic of Estonia. Oil-shale-based energy production).

Tallinn gas supply system uses natural gas imported from Russia (Eesti Gaas AS).

In fuel consumption the share of local fuels - wood waste and peat - has increased most significantly.

Tallinna Küte (belongs to the international energy concern Dalkia International) provides two thirds of heat for the capital. The company administrates the city 400-kilometer district heating network, three big boiler plants and 24 small local boiler plants. At present natural gas is used.

The capacity and status of technical infrastructure in Tallinn is sufficient for the development of housing - the capacity of electricity, heating energy, water supply and electronic communication channels generally meet the needs.

Definitions in tables

Final consumption of energy - energy, which is received and consumed after conversion into other forms of energy (electricity, heat, fuel). Final consumption excludes the use of energy for non-energy purposes, own use by power plants and losses.

9.1 Energia lõpptarbimine Final energy consumption

		2004	2005	2006	2007	2008
Eesti - Estonia	Energia kokku - Energy total					
	tarbimine [TJ] - quantity [TJ]	110 960	112 513	114 693	126 807	119 681
	osatähtsus kogu tarbimisest [%] - proportion of quantity [%]	100	100	100	100	100
	Tahkekütus - Solid fuels					
	tarbimine [TJ] - quantity [TJ]	18 094	16 814	16 478	24 318	22 895
	osatähtsus kogu tarbimisest [%] - proportion of quantity [%]	16	15	15	19	19
	Vedelkütus - Liquid fuels					
	tarbimine [TJ] - quantity [TJ]	35 813	37 511	38 188	41 122	37 977
	osatähtsus kogu tarbimisest [%] - proportion of quantity [%]	33	33	33	32	32
	Gaaskütus - Gaseous fuels					
	tarbimine [TJ] - quantity [TJ]	3 920	4 291	4 933	5 845	5 667
	osatähtsus kogu tarbimisest [%] - proportion of quantity [%]	3	4	4	5	5
	Elektrienergia - Electricity					
	tarbimine [TJ] - quantity [TJ]	21 212	21 680	23 302	24 395	24 859
	osatähtsus kogu tarbimisest [%] - proportion of quantity [%]	19	20	20	19	21
	Soojus - Heat					
tarbimine [TJ] - quantity [TJ]	31 921	32 217	31 792	31 127	28 283	
osatähtsus kogu tarbimisest [%] - proportion of quantity [%]	29	28	28	25	24	

Allikas - Source: Statistikaamet - Statistics Estonia

9.2 Kütuse tarbimine Consumption of fuels

		2003	2004	2005	2006	2007
Tallinn	Kivisüsi [1 000 tonni] - Coal [1,000 tons]	15	22	13	18	12
	Põlevkivi [1 000 tonni] - Oil shale [1,000 tons]	0	0	0	0	0
	Turvas [1 000 tonni] - Peat [1,000 tons]	15	20	15	16	44
	Turbabrikett [1 000 tonni] - Peat briquette [1,000 tons]	0	0	1	1	4
	Küttepuit [1 000 tm] - Firewood [1,000 m ³ solid volume]	108	108	110	132	142
	Puiduhake ja -jätmed [1 000 tm] - Wood waste [1,000 m ³ solid volume]	141	130	153	158	489
	Maagaas [mln m ³] - Natural gas [Mio m ³]	496	517	524	414	331
	Raske kütteõli [1 000 tonni] - Heavy fuel oil [1,000 tons]	9	9	10	4	0
	Põlevkiviõli [1 000 tonni] - Shale oil [1,000 tons]	19	21	19	21	20
	Kerge kütteõli ja diislikütus [1 000 tonni] - Gas/diesel oil [1,000 tons]	226	236	249	255	237
	Autobensiin [1 000 tonni] - Motor gasoline [1,000 tons]	123	116	115	126	130

Allikas - Source: Statistikaamet - Statistics Estonia

9.3 Elektrienergia tarbimine Consumption of electricity

		2004	2005	2006	2007	2008
Tallinn	Elektrienergia kokku [GWh] - Total electricity [GWh]	1 782	1 835	1 900	1 994	2 013
	kodutarbijad - population	425	433	443	466	463
	äriklendid - businesses	1 357	1 402	1 457	1 529	1 550
	Elaniku kohta - Per 1 inhabitant [kWh]	4 435	4 635	4 796	4 982	5 057
	Klientide arv - Number of clients	162 988	166 226	163 243	163 398	162 836
	kodutarbijad - population	156 125	158 807	155 611	155 520	154 742
	äriklendid - businesses	6 863	7 419	7 632	7 878	8 094

		2004	2005	2006	2007	2008
Eesti -	Elektrienergia kokku [GWh] - Total electricity [GWh]	6 171	6 318	6 847	7 273	7 408
Estonia	kodutarbijad - population	1 316	1 371	1 456	1 581	1 619
	ärikliendid - businesses	4 854	4 946	5 392	5 692	5 788
	Elaniku kohta - Per 1 inhabitant [kWh]	4 367	4 689	5 092	5 422	5 525
	Klientide arv - Number of clients	499 688	480 109	497 389	499 459	498 138
	kodutarbijad - population	476 617	457 718	473 053	474 350	472 464
	ärikliendid - businesses	23 071	22 391	24 336	25 109	25 674

Allikas - Source: Eesti Energia AS

9.4 Soojusenergia tarbimine Consumption of heat energy

		2004	2005	2006	2007	2008
Tallinn	Soojus [GWh] - Heating [GWh]	1 757	1 757	1 742	1 727	1 613
	elanikkond - population	1 335	1 330	1 321	1 280	1 216
	ärikliendid - businesses	442	426	421	447	397
	Sõlmitud lepingute arv - Number of contracts	2 431	2 479	2 602	2 737	2 819
	elanike varustamiseks - to supply residents	1 601	1 662	1 734	1 763	1 818
	äriettevõtete varustamiseks - to supply businesses	830	817	868	974	1 001
	Kõetavaid hooneid - Heated buildings	3 033	3 066	3 148	3 247	3 272
	elumaju - dwelling houses	2 160	2 182	2 235	2 218	2 244
	ärihooneid - business buildings	873	884	913	1 029	1 028

Allikas - Source: Tallinna Küte AS

10. TALLINNA JUHTIMINE JA EELARVE - CITY OF TALLINN. ADMINISTRATION AND BUDGET

Tallinna eelarve tulud, 2008
Tallinn budget revenue, 2008

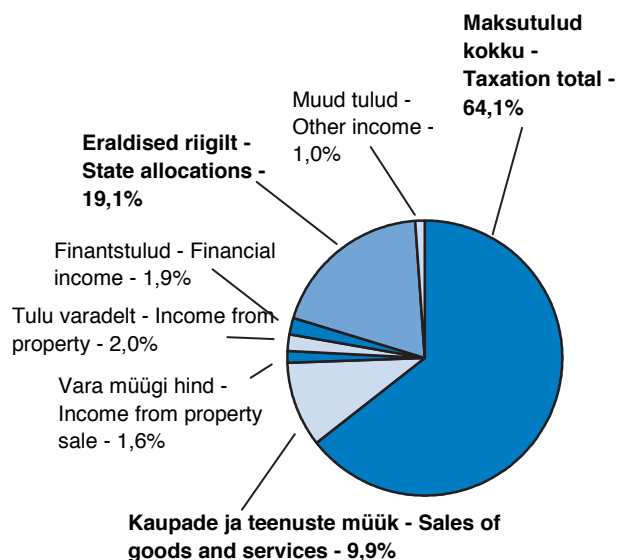

Tallinna eelarve tegevuskulud, 2008
Tallinn budget operational expenditure, 2008

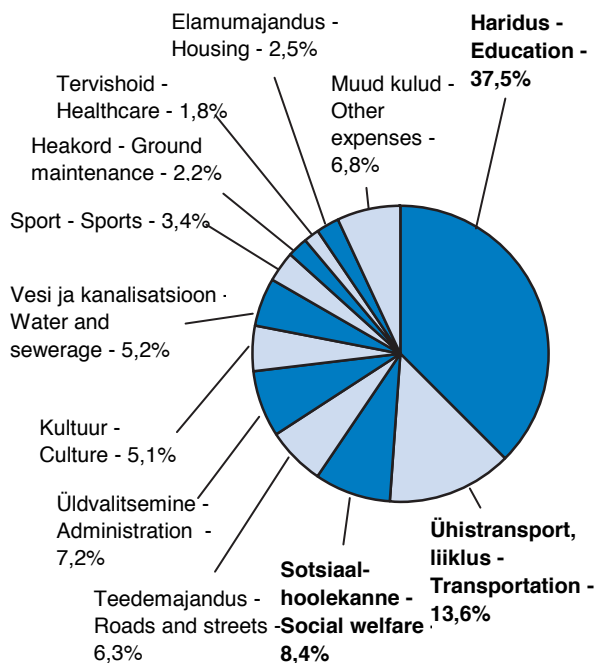

Allikas - Source: finantsteenistus - Financial Service

Tallinna kui riigi suurima keskuse ja pealinna tähtsus teiste Eesti piirkondade elanikele on olnud kasvav. Tallinna mõjuala on kogu Eesti, linna lähiümbruse elanikest on üle 90% pealinnaga seotud, Kagu-Eestis kahaneb see 25%ni.

Õiguslikus mõttes on Tallinn Eesti kohaliku omavalitsuse üksus, mis korraldab riigi õigusaktide raames ise oma elanikele avalike teenuste osutamist ning kujundab linnakeskkonda aktiivselt ja/või regulatiivselt. Linnaelu korraldamist juhivad omavalitsusorganid - Linnavolikogu ja Linnavalitsus - kasutades selleks linna iseseisvat eelarvet.

Tallinn on Eesti kohaliku omavalitsuse üksustest ainsana alates 2004. aastast koostanud oma eelarve tekkepõhiselt. Alates 2007. aastast on Tallinna eelarve viidud üle ka nn toote- ehk eesmärgipõhisele alusele. Kõik see võimaldab tagada linna juhtimisotsusteks täielikuma info nii linna varade kui varaliste kohustuste muutuste kohta ning ka eelarve tulude ja kulude kohta.

Tallinna 2008. a konsolideeritud majandusaasta aruannet auditeeris audiitorbüroo Ernst&Young Baltic AS, kes andis linna aruannetele positiivse järeldusotsuse.

Tallinna krediidireiting on A3 - stabiilne (Moody's). Võrdluseks: Eesti pikaajalistele kohustustele antud krediidireiting on A1 - negatiivne (Moody's).

Mõisted tabelites

Füüsilise isiku tulumaks - maks, mida residendist füüsilised isikud maksavad kogu oma tulult, olenemata selle teenimise kohast (riigist).

Kohalikud maksud - müüгимaks, paadimaks, reklaamimaks, teede ja tänavate sulgemise maks, mootorsõidukimaks, loomapidamismaks, lõbustumaks, parkimistasu.

Maamaks - maa maksustamishinnast lähtuv maks. Maa maksustamishind määratakse maa hindamise seaduse alusel. Maamaks arvutatakse kohaliku omavalitsuse andmete põhjal.

Puhastatud eelarve - laekunud maksude, kaupade ja teenuste müügi, mittesihotstarbeliste toetuste ja muude tulude summa.

Tulumaks - maks, millega maksustatakse maksumaksja tulu, millest on tehtud seadusega lubatud mahaarvamised.

Võlakohustused - kõik bilansilised lühi- ja pikaajalised kohustused.

Võlakoormus - võlakohustused jagatud puhastatud eelarvega väljendatuna protsentides.

The importance of Tallinn as the biggest centre and capital of the state for the people in other regions of Estonia has been growing. The impact zone of Tallinn is whole Estonia. More than 90% of people from the immediate vicinity of Tallinn are related to the city, in south-eastern part of Estonia it declines to 25%.

In legal meaning Tallinn is a local governmental unit of Estonia organising itself provision of public services for its people within the framework of legislation and designing the urban environment actively and/or regulatory. The local governments - city council and city government manage organising the city life and using an independent budget of the city for it.

Since 2004 Tallinn is the only local government having used accrual method of accounting in compiling the budget. Since 2007 Tallinn budget has been developed as product-based or objective-based. This enables the city to get more complete information for decision-making and on changes in its assets and liabilities, as well as expenditure and earnings of the city budget.

The audit of the consolidated annual report of the City of Tallinn for the financial year of 2007 was carried out by Ernst&Young Baltic AS, whose report on the statement of the city was positive.

Tallinn city's credit rating is A3, outlook stable (Moody's). To compare with: credit rating assigned to Estonia's long-term liabilities is A1 - negative (Moody's).

Definitions in tables

Debt - all short-term and long-term debts.

Debt burden - the debt divided by net revenue expressed in percentages.

Income tax - a tax that is imposed on the income of a taxpayer from which the deductions allowed pursuant to law have been made.

Land tax - based on the assessed value of land. The assessed value of land is determined by the Land Valuation Act. The land tax is calculated on the basis of information received from the corresponding local government.

Local taxes - a sales tax, boat tax, advertisement tax, road and street closure tax, motor vehicle tax, animal tax, entertainment tax, parking charge.

Net revenue - the sum of taxes, sale of goods and services, benefits on unspecified purposes and other revenue.

Personal income tax - a tax that residents pay on their worldwide income.

10.1

Linna juhtimine Administration of City

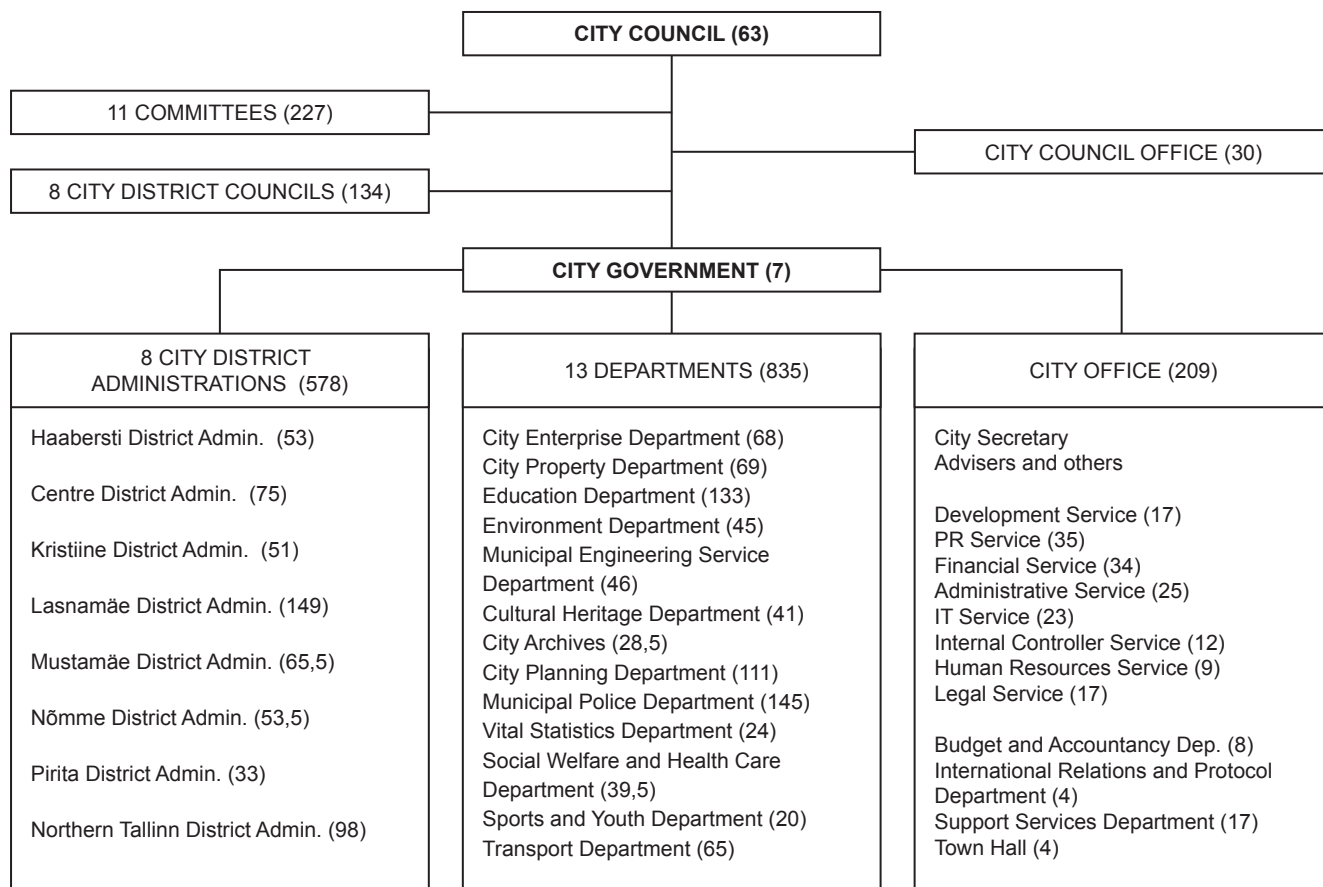
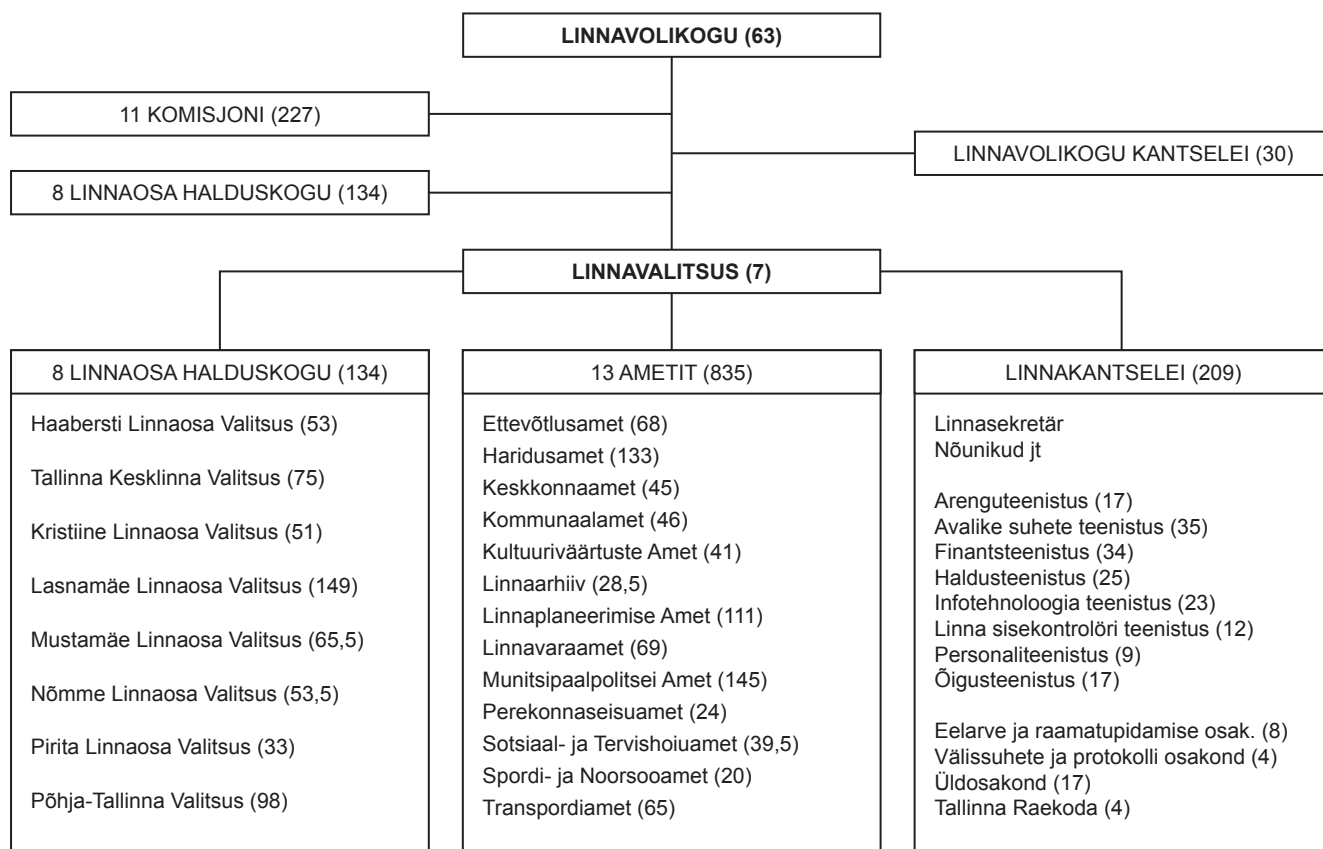

10.2

Tallinna Linnavolikogu Tallinn City Council

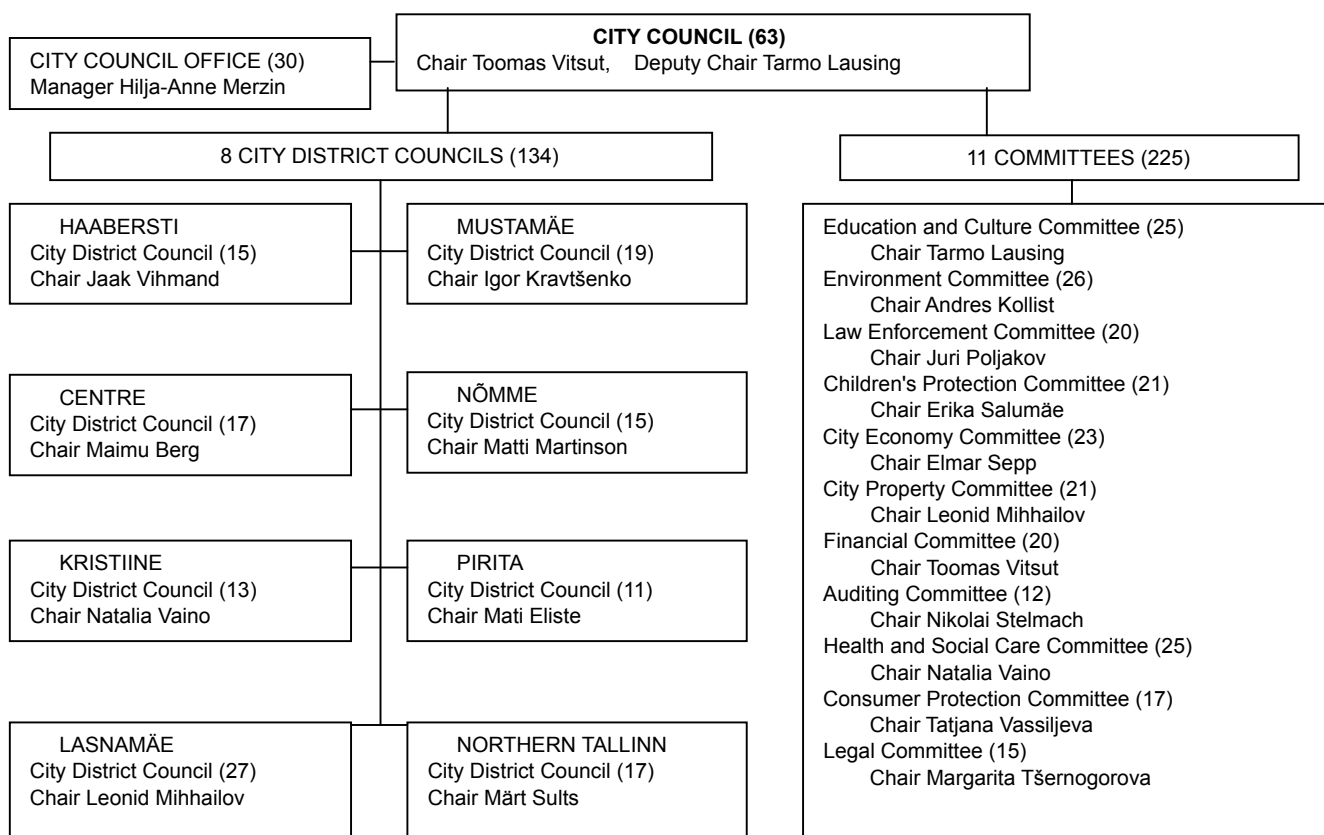
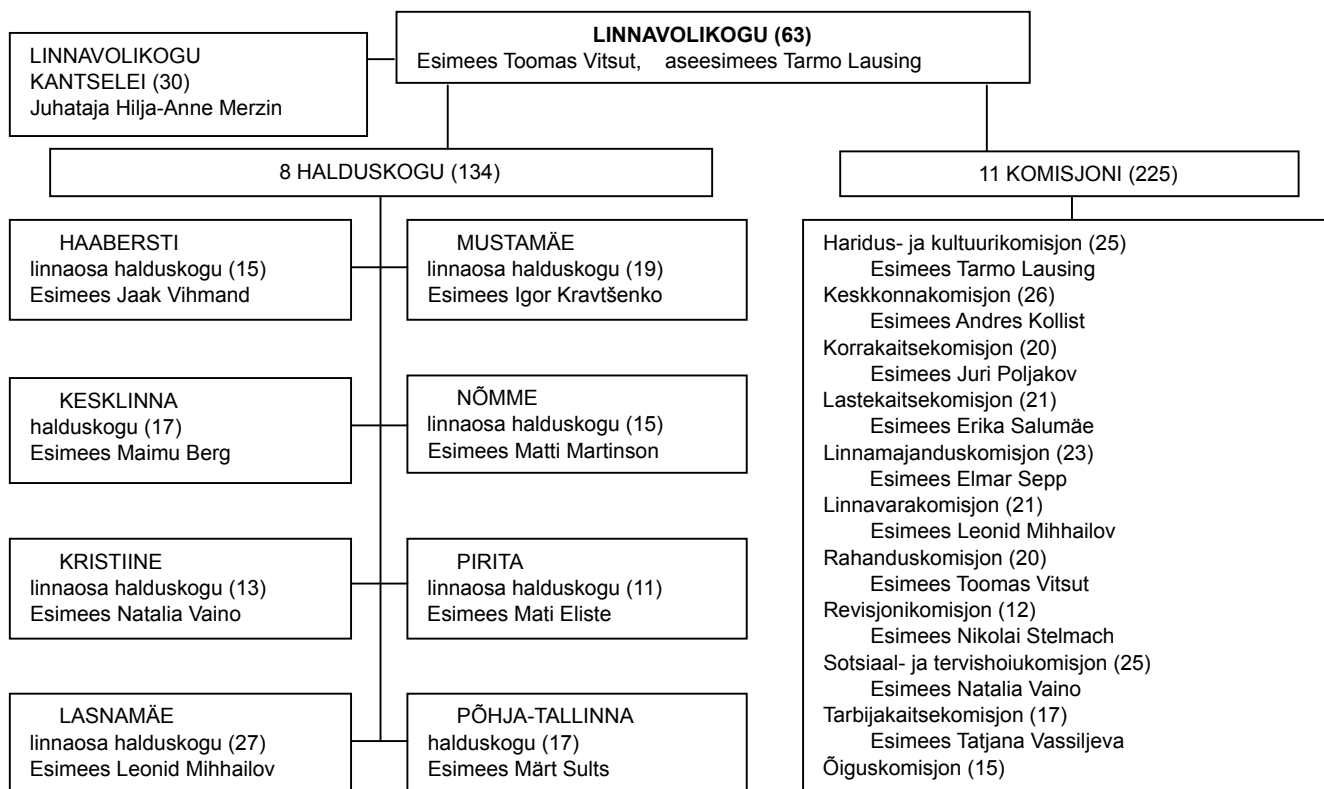

10.3

Tallinna Linnavalitsus ja Linnavalitsuse ametid Tallinn City Government and City Government departments

LINNAPEA
Edgar Savisaar

Abilinnapea Kaia Jäppinen	Abilinnapea Merike Martinson	Abilinnapea Eha Võrk	Abilinnapea Jaanus Mutli	Abilinnapea Deniss Boroditš	Abilinnapea Taavi Aas	Linnakantselei Toomas Sepp
Kultuuri- väärtuste Amet Anu Kivilo	Sotsiaal- ja Tervishoiuamet Vahur Keldrima	Linnavaraamet Einike Uri	Ettevõtlusamet Kairi Teniste	Kommunaal- amet Ain Valdmann	Linna- planeerimise Amet Toomas Õispuu	Linnaarhiiv Küllo Arjakas
Spordi- ja Noorsooamet Rein Ilves			Transpordiamet Andres Harjo	Keskkonna- amet Arvo Käard	Munitsipaal- politsei Amet Kaimo Järvik	Perekonna- seisusamet Karin Kask
Haridusamet Andres Pajula						

 - Linnavalitsuse liikmed

MAYOR
Edgar Savisaar

Deputy Mayor Kaia Jäppinen	Deputy Mayor Merike Martinson	Deputy Mayor Eha Võrk	Deputy Mayor Jaanus Mutli	Deputy Mayor Deniss Boroditš	Deputy Mayor Taavi Aas	City Office Toomas Sepp
Cultural Heritage Department Anu Kivilo	Social Welfare and Health Care Department Vahur Keldrima	City Property Department Einike Uri	City Enterprise Department Kairi Teniste	Municipal Engineering Service Department Ain Valdmann	City Planning Department Toomas Õispuu	City Archives Küllo Arjakas
Sports and Youth Department Rein Ilves			Transport Department Andres Harjo	Environmental Department Arvo Käard	Municipal Police Department Kaimo Järvik	Vital Statistics Department Karin Kask
Education Department Andres Pajula						

 - Members of
City Government

10.4 Tallinna Linnavolikogu koosseis Membership of Tallinn City Council

		02.09. 2005	01.08. 2006	01.08. 2007	01.08. 2008	01.08. 2009
Tallinn	Kokku - Total	63	63	63	63	63
	Keskfraktsioon - Centre Party Fraction	26	32	32	32	37
	Reformierakonna fraktsioon - Reform Party Fraction	11	15	15	13	13
	Isamaaliidu fraktsioon - Pro Patria Fraction		7	9	9	9
	Sotsiaaldemokraatliku Erakonna fraktsioon - Estonian Social Democratic Party Fraction		5	4	3	
	Fraktsioonidesse mittekuuluvad liikmed - Independent members	5	4	3	6	4
	Eestimaa Ühendatud Rahvapartei fraktsioon - Fraction Estonian Associated Nation Party	3				
	Fraktsioon Res Publica - Fraction Res Publica	18				

Allikas - Source: Linnavolikogu Kantselei - City Council Office

10.5 Tallinna linna ametiasutuste teenistujad Personnel of Tallinn government offices

		01.01. 2006	01.01. 2007	31.12. 2007	01.07. 2008	31.12. 2008
Tallinn	Kokku - Total	1 420,5	1 590	1 597	1 664	1 665
	Linnavolikogu Kantselei - City Council Office	28	30	30	30	30
	Linnavalitsuse liikmed * - Members of City Government *	7	7	7	7	7
	Linnakantselei - City Office	179	186	190	205	206
	Elamumajandusamet ** - Housing Economy Department **	24	26	26	25	25
	Ettevõtlusamet - City Enterprise Department	58	65	65	68	68
	Haridusamet - Education Department	50	128	131	133	133
	Keskkonnaamet - Environmental Department	76	42	42	45	45
	Kommunaalamet - Municipal Engineering Service Department	39	43	43	46	46
	Kultuuriväärtuste Amet - Cultural Heritage Department	21	39	38	41	41
	Linnaarhiiv - City Archives	27,5	28,5	28,5	28,5	28,5
	Linnaplaneerimise Amet - City Planning Department	102	107	109	111	111
	Maa-amet ** - Land Issues Department **	56	54	54	53	53
	Munitsipaalpolitsei Amet - Municipal Police Department		56	54	145	145
	Perekonnaseisusamet - Vital Statistics Department	23	23	23	24	24
	Sotsiaal- ja Tervishoiuamet - Social Welfare and Health Care Department	34,5	34,5	34,5	39,5	39,5
	Sporti- ja Noorsooamet - Sports and Youth Department	16	18	18	20	20
	Transpordiamet - Transport Department	61	61	61	65	65
	Haabersti Linnaosa Valitsus - Haabersti District Admin.	52	53	53	53	53
	Tallinna Keslinna Valitsus - Tallinn Centre District Admin.	92	94	94	75	75
	Kristiine Linnaosa Valitsus - Kristiine District Administration	59	61	61	51	51
	Lasnamäe Linnaosa Valitsus - Lasnamäe District Admin.	129	146	147	149	149
	Mustamäe Linnaosa Valitsus - Mustamäe District Admin.	97,5	96,5	95,5	65,5	65,5
	Nõmme Linnaosa Valitsus - Nõmme District Admin.	61,5	61,5	61,5	53,5	53,5
	Pirita Linnaosa Valitsus - Pirita District Administration	30	31	31	33	33
	Põhja-Tallinna Valitsus - Northern Tallinn District Admin.	97,5	99	100	98	98

** 01.04.2009 Linnavaraamet (Elamumajandusameti ja Maa-ameti ühendamine) - **

As of 1st April 2009 City Property Department (a merger of Housing Economy Department and Land Issues Department)

* Linnavalitsuse liikmed - ei ole ametiasutus. Linnavalitsuse liikmete arv ja struktuur kinnitatakse linnavolikogu poolt eraldi. - Members of City Government - not a government office. The number of members and structure of City Government shall be separately approved by Tallinn City Council.

Allikas - Source: personaliteenistus - Human Resources Service

10.6 Tallinna linna ametiasutuste ametnikud Officials of Tallinn government offices

		2004	2005	2006	2007	2008
Tallinn	Juhid - Managers	16	17	16	15	14
	Nõunikud - Advisers	5	3	3	3	3
	Vanemametnikud - Senior officials	77	78	80	81	82
	Nooremametnikud - Junior officials	2	2	1	1	1

Seisuga 31.12 - As of 31st of December

Mõõtühik [%] - Unit [%]

Allikas - Source: personaliteenistus - Human Resources Service

10.7 Tallinna linna ametiasutuste ametnikud haridustaseme järgi Officials of Tallinn government offices by educational level

		2004	2005	2006	2007	2008
Tallinn	Kokku - Total					
	kõrgharidus - higher education	63	66	68	68	67
	keskeriharidus - post-secondary education	19	17	16	17	17
	keskharidus - secondary education	18	17	16	15	16
	Juhid - Managers					
	kõrgharidus - higher education	87	89	89	91	93
	keskeriharidus - post-secondary education	7	6	7	5	4
	keskharidus - secondary education	6	5	4	4	3
	Nõunikud - Advisers					
	kõrgharidus - higher education	74	70	83	76	76
	keskeriharidus - post-secondary education	4	4	2	9	11
	keskharidus - secondary education	22	26	15	15	13
	Vanemametnikud - Senior officials					
	kõrgharidus - higher education	59	63	64	65	63
	keskeriharidus - post-secondary education	22	20	18	19	19
	keskharidus - secondary education	19	17	18	16	18
	Nooremametnikud - Junior officials					
	kõrgharidus - higher education	14	19	15	7	
	keskeriharidus - post-secondary education	21	27	8	21	33
	keskharidus - secondary education	65	54	77	72	67

Seisuga 31.12 - As of 31st of December

Mõõtühik [%] - Unit [%]

Allikas - Source: personaliteenistus - Human Resources Service

10.8 Tallinna linna ametiasutuste ametnikud vanuse järgi Officials of Tallinn government offices by age

		2004	2005	2006	2007	2008
Tallinn	Kokku - Total					
	alla 21 - under 21				1	
	21-30	23	21	22	20	20
	31-40	19	19	20	20	21
	41-50	27	26	23	22	22
	51-60	25	28	28	29	28
	61-65	5	5	5	5	6
	üle 65 - over 65	1	1	2	3	3
	Juhid - Managers					
	alla 21 - under 21					
	21-30	13	11	10	10	11
	31-40	17	17	19	20	22
	41-50	35	34	29	27	27
	51-60	29	30	32	33	31
	61-65	6	7	6	5	5
	üle 65 - over 65		1	4	5	4

	2004	2005	2006	2007	2008
Nõunikud - Advisers					
alla 21 - under 21		2	2	2	
21-30	33	28	26	27	30
31-40	25	26	28	29	30
41-50	20	16	15	13	11
51-60	18	28	25	27	22
61-65	2		2	2	7
üle 65 - over 65	2		2		
Vanemametnikud - Senior Officials					
alla 21 - under 21					
21-30	24	24	24	22	21
31-40	19	18	19	20	20
41-50	26	25	23	22	21
51-60	25	27	27	28	28
61-65	5	5	5	5	6
üle 65 - over 65	1	1	2	3	3
Nooremametnikud - Junior Officials					
alla 21 - under 21					
21-30	10	3	8	7	11
31-40	24	27		7	22
41-50	28	35	46	43	34
51-60	31	35	38	36	22
61-65	7		8		11
üle 65 - over 65				7	

Seisuga 31.12 - As of 31st of December

Mõõtühik [%] - Unit [%]

Allikas - Source: personaliteenistus - Human Resources Service

10.9 Tallinna linna ametiasutuste ametnikud soo järgi Officials of Tallinn government offices by sex

	2004	2005	2006	2007	2008
Kokku - Total					
naised - females	68	74	73	75	74
mehed - males	32	26	27	25	26
Juhid - Managers					
naised - females	54	51	52	52	53
mehed - males	46	49	48	48	47
Nõunikud - Advisers					
naised - females	54	52	42	47	52
mehed - males	46	48	58	53	48
Vanemametnikud - Senior officials					
naised - females	74	80	79	80	79
mehed - males	26	20	21	20	21
Nooremametnikud - Junior officials					
naised - females	52	69	77	86	89
mehed - males	48	31	23	14	11

Seisuga 31.12 - As of 31st of December

Mõõtühik [%] - Unit [%]

Allikas - Source: personaliteenistus - Human Resources Service

10.10 Tallinna koostööpartnerid Cooperation partners of Tallinn

EC	Eurocities - www.eurocities.org Euroopa suurlinnu ühendav lobiorganisatsioon, eesmärgiga kaitsta suurlinnade huve vs maapiirkondadega EL poliitikate ja finantsmehhanismide kujundamisprotsessis
UBC	Union of Baltic Cities - www.ubc.net Läänemere Linnade Liit. Läänemere-äärsete riikide linnu ühendav koostöövõrgustik piirkonna linnade koostöö arendamiseks

INTA	International Urban Development Association - www.inta-aivn.org Rahvusvaheline Linnaarengu Assotsiatsioon. Ülemaailmne organisatsioon, mis spetsialiseerub linnade füüsilise arengu teematikale
ECAD	European Cities Against Drugs - www.ecad.net Euroopa Pealinnad Uimastite Vastu. Ühendab linnu, mis pooldavad narkootikumide absoluutset keelustamist vastukaaluks linnadele, kus mõningate narkootikumide tarvitamine on legaliseeritud
OWHC	Organization of World Heritage Cities - www.owpm.org UNESCO maailmapärandi kaitse nimekirja kantud linnade organisatsioon
ECM	European Cities Marketing - www.europeancitiesmarketing.com 2007. a ühinesid ECT/ECTO European Tourism Cities / Federation of European Cities Tourist Offices ja EFCT European Federation of Conference Towns
POLIS	European Cities and Regions Networking for New Transport Solutions - www.polis-online.org Euroopa Linnade ja Regioonide Transpordi Võrgustik
Hanseatic League	- www.hanse.org Hansaliikumine. Ühendab keskaegseid hansalinnu
UCEU	The Union of the Capitals of the European Union - www.uceu.org Euroopa Liidu Pealinnade Liit
ASCE	Association of Significant Cemeteries in Europe - www.significantcemetries.net Euroopa Ajalooliste Kalmistute Assotsiatsioon
LUCI Association	Association of Lighting Urban Community International - www.luciasociation.org Rahvusvaheline Linnavalgustuse Liit
ARC	Airport Regions Conference - www.airportregions.org Lennuväljade Regioonide Konverents
Balic Palette	- www.balticpalette.com
Strasbourg'i klubi	- www.club-strasbourg.eu

Kontaktvõrgustikud - Cooperation networks

Helsinki-Tallinn Euregio	- www.euregio-helta.org Cooperation of Helsinki and Tallinn Kahe pealinna-piirkonna regionaalne projektipõhine koostöövõrgustik eesmärgiga arendada osapooltele huvipakkuvat ühistegevust EL kaasfinantseerimisega
Baltic Metropolises	- www.baltmet.org Läänemere piirkonna metropolide koostöövõrgustik eesmärgiga arendada koostööd regiooni konkurentsivõime ja tuntuse tõstmiseks Euroopas ja maailmas

Allikas - Source: välissuhete ja protokollide osakond - International Relations and Protocol Department

10.11 Tallinna eelarve Tallinn budget

		2004	2005	2006	2007	2008
Tallinn	Tulud kokku - Total revenue	4 166	4 836	5 977	6 094	7 085
	rahalistel tulud - budget income	4 233	4 894	6 207	6 182	7 120
	müüdüd vara jääkmaksumus - residual value of sold assets	-67	-58	-230	-88	-35
	Kulud kokku - Total expenditure	3 865	3 865	4 516	5 475	6 595
	tegevuskulud - operating costs	3 639	3 470	4 351	5 121	6 254
	investeeringuprojektide kulud - expenses of investment projects	226	395	165	354	341
	Tulem enne amortisatsiooni - Total net gain before depreciation	301	971	1461	620	490
	Põhivara amortisatsioon - Depreciation	411	571	972	989	1 044
	Eelarveaasta tulem - Total net gain of budget year	-110	400	489	-369	-554
	Muutus mittefinantsvarades - Change in non-financial assets	149	106	289	46	-99
	põhivara soetus ja renoveerimine - acquisition and renovation of fixed assets	627	735	1491	1123	980
	amortisatsioon - depreciation	-411	-571	-972	-989	-1 044
	müüdüd vara jääkmaksumus - residual value of sold assets	-67	-58	-230	-88	-35
	Muutus finantsvarades - Change in financial assets	-189	-98	88	-36	83
	osaluse (aktsiakapitali) suurendamine - increase of share capital	11	36	88	61	84
	osaluse (aktsiakapitali) vähendamine - decrease of share capital	-200	-134		-97	-1

	2004	2005	2006	2007	2008
Muutus laenukohustustes - Change in loan obligations	138	120	272	153	283

Allikas - Source: finantsteenistus - Financial Service

10.12 Tallinna eelarve tulud Tallinn budget revenue

	2004	2005	2006	2007	2008
Tallinn					
Kokku - Total	4 233	4 894	6 207	6 182	7 120
Maksutulud kokku - Taxation total	2 296	2 707	3 206	3 958	4 562
Riiklikud maksud - State taxes	2 207	2 606	3 096	3 818	4 408
üksikisiku tulumaks - personal income tax	2 089	2 484	2 971	3 688	4 083
maamaks - land tax	118	122	125	130	325
Kohalikud maksud - Local taxes	78	101	110	140	154
reklaamimaks - advertising tax	29	30	30	37	38
tänavate sulgemise maks - road and street closure tax	4	16	12	18	20
parkimistasu - parking fee	45	55	68	85	96
Tulu varadelt - Income from property	128	127	142	127	142
ärruumide üüritulu - rent	120	92	92	72	74
muud - other	8	35	49	55	68
Kaupade ja teenuste müük - Sales of goods and services	443	517	537	616	705
Finantstulud - Financial income	62	76	89	122	135
intressid - interest	8	20	34	46	43
dividendid - dividends	54	56	55	76	92
Vara müügi hind - Income from property sale	359	441	1 128	170	111
Muud tulud - Other income	64	51	107	94	71
riigilõiv - state fees	11	13	13	12	10
trahvid - fines	16	29	29	34	25
muud tulud - other	37	9	66	48	36
Kokku tulud - Income total	3 341	3 919	5 209	5 087	5 726
Eraldised riigilt - State allocations	834	889	964	1 092	1 360
Välisabi - Foreign aid	58	86	34	3	34

Mõõtühik [mln kr] - Unit [Mio kr]

Allikas - Source: finantsteenistus - Financial Service

10.13 Kohalike eelarvete tulud Local budgets revenue

	2004	2005	2006	2007	2008
Eesti - Estonia					
Tulud kokku - Total revenue	12 854	14 664	18 104	20 149	22 753
Maksud - Taxes	6 115	6 989	8 483	10 576	12 427
füüsilise isiku tulumaks - personal income tax	5 544	6 365	7 833	9 854	11 487
maamaks - land tax	476	506	517	552	755
kohalikud maksud - local taxes	94	118	132	170	185
müügimaks - sales tax	3	3	3	2	2
reklaamimaks - advertising tax	35	35	39	49	51
Kaupade ja teenuste müük - Sales of goods and services	1 406	1 530	1 635	1 788	2 197
riigilõiv - state tax	37	45	46	46	45
tulu majandustegevusest - income from economic activities	1 368	1 485	1 588	1 742	2 152
Materiaalse ja immateriaalse vara müük - sale of tangible and intangible property	519	704	1 550	577	215
Tulud varalt - Revenue from property	196	181	298	408	459
intressitulu - interest income	16	32	56	96	116
omanikutulu - proprietorial income	58	11	58	79	93
tulu mittetoodetud põhivaralt - income from nonproduced fixed assets	122	138	184	233	250
Toetused - Grants	4 571	5 156	6 015	6 692	7 354
Muud laekumised - Other income	48	105	124	108	101
trahvid - fines	21	31	39	47	39

Mõõtühik [mln kr] - Unit [Mio kr]

Allikas - Source: Rahandusministeerium - Ministry of Finance

10.14 Tallinna eelarve tegevuskulud Tallinn budget operational expenditure

		2004	2005	2006	2007	2008
Tallinn	Kokku - Total	3 639	3 970	4 351	5 121	6 254
	Haridus - Education	1 512	1 569	1 724	1 956	2 344
	Ühistransport, liiklus - Transportation	512	568	583	710	848
	Sotsiaalhoolekanne - Social welfare	347	373	388	439	526
	Teedemajandus - Roads and streets	254	261	317	356	394
	Üldvalitsemine - Administration	326	260	305	351	451
	Kultuur - Culture	177	196	223	273	317
	Vesi ja kanalisatsioon - Water supply and sewage systems	60	69	48	179	326
	Sport - Sporting	104	141	161	175	210
	Heakord - Ground maintenance	80	83	91	121	139
	Tervishoid - Healthcare	30	66	85	114	112
	Elamumajandus - Housing	36	83	114	109	159
	Laenukohustuste intressid - Interest	46	95	58	78	95
	Linnaplaneerimine - City planning	16	47	58	61	71
	Ettevõtluskeskkond - Business environment		43	49	58	64
	Turvalisus - Public safety	98	25	34	35	51
	Noorsootöö - Youth work		24	27	31	33
	Keskonnakaitse (-hoid) - Environmental protection		10	20	24	26
	Muud kommunaalkulud - Other utility costs			12	16	20
	Reservid - Reserves	41	57	54	35	68

Mõõtühik [mln kr] - Unit [Mio kr]

Allikas - Source: finantsteenistus - Financial Service

10.15 Kohalike eelarvete kulud Local budgets expenditure

		2004	2005	2006	2007	2008
Eesti - Estonia	Kulud kokku - Total expenditure	13 079	15 019	17 846	20 415	23 746
	Üldised valitsussektori teenused - Administration expenses	1 212	1 318	1 552	1 865	2 175
	Riigikaitse - State defence	1	0	0	0	0
	Avalik kord ja julgeolek - Order maintenance	122	50	80	72	93
	politsei - police	9	6	7	9	10
	päästeteenistus - rescue service	100	21	29	27	31
	Majandus - Economy	1 664	2 147	2 774	3 250	3 647
	põllu- ja metsamajandus, kalandus ja jahindus - agriculture, forestry, fishing and hunting	35	34	59	61	62
	kütus ja energia - energy supply	30	53	59	50	53
	transport	1 295	1 666	2 205	2 643	2 976
	side - communications	1	2	2	2	1
	Keskonnakaitse - Environment protection	481	683	918	867	943
	Elamu- ja kommunaalmajandus - Housing and public utilities	792	809	1 015	1 155	1 514
	Tervishoid - Public health	92	76	138	166	171
	Vaba aeg, kultuur ja religioon - Recreation, culture and religion	1 731	2 140	2 540	2 900	3 384
	Haridus - Education	5 949	6 529	7 435	8 658	10 065
	Sotsiaalne kaitse - Social protection	1 035	1 268	1 394	1 482	1 754
	puuetega inimeste sotsiaalne kaitse - for disabled persons	65	150	259	226	246
	eakate sotsiaalne kaitse - for elderly persons	346	367	445	536	959
	töötute sotsiaalne kaitse - for unemployed persons	6	8	8	15	33
	toimetulekutoetus - subsistence benefit	237	259	204	159	150

Mõõtühik [mln kr] - Unit [Mio kr]

Allikas - Source: Rahandusministeerium - Ministry of Finance

10.16 Kohalike omavalitsuste võlakoormus Debt burden of local governments

		2004	2005	2006	2007	2008
Tallinn	Puhastatud eelarve [mln kr] - Net revenue [Mio kr]	3 950	4 524	5 876	5 796	6 789
	Võlakohustused kokku [mln kr] - Debt total [Mio kr]	1 619	1 772	2 149	2 578	3 497
	Võlakoormus [%] - Debt burden [%]	41,0	39,2	36,6	44,5	51,5
Eesti - Estonia	Puhastatud eelarve [mln kr] - Net revenue [Mio kr]	11 645	13 392	16 340	18 182	20 602
	Võlakohustused kokku [mln kr] - Debt total [Mio kr]	3 636	4 166	5 165	6 048	7 963
	Võlakoormus [%] - Debt burden [%]	31,2	31,1	31,6	33,3	38,7

Seisuga 31.12 - As of 31st of December

Allikas - Source: Rahandusministeerium - Ministry of Finance

10.17 Tallinna investeeringud Investments of Tallinn

		2004	2005	2006	2007	2008
Tallinn	Kokku - Total	864	1 166	1 744	1 538	1 409
	Investeeringuprojektid kokku - Investment projects	853	1 130	1 656	1 477	1 325
	Teedeehitus - Road construction	273	444	812	609	471
	Haridus - Education	142	133	202	320	247
	Kultuur - Culture	64	66	132	171	211
	Heakord - Common weal	56	131	138	110	130
	Elamumajandus - Housing	138	73	73	76	172
	Sport - Sporting	42	65	105	64	25
	Sotsiaalhoolekanne ja tervishoid - Social welfare and healthcare	32	47	44	40	27
	Üldvalitsemine - Administration	18	25	40	37	32
	Vesi ja kanalisatsioon - Water supply and sewage systems	79	75	100	24	0
	Transport - Transportation		4	3	1	9
	Ettevõtlus - Business environment	6	10	6		1
	Turvalisus - Public safety	3	1	1		0
	Others - Muud		56		25	0
	Finantsinvesteeringud kokku - Financial investments	11	36	88	61	84
	Aktsiakapitali suurendamine - Increase of equity	11	36	88	61	84

Mõõtühik [mln kr] - Unit [Mio kr]

Allikas - Source: finantsteenistus - Financial Service

11. TÖÖTURG. PALK - LABOUR MARKET. WAGES AND SALARIES

Tallinna hõivatud tegevusala järgi -
Employed persons of Tallinn by economic activity

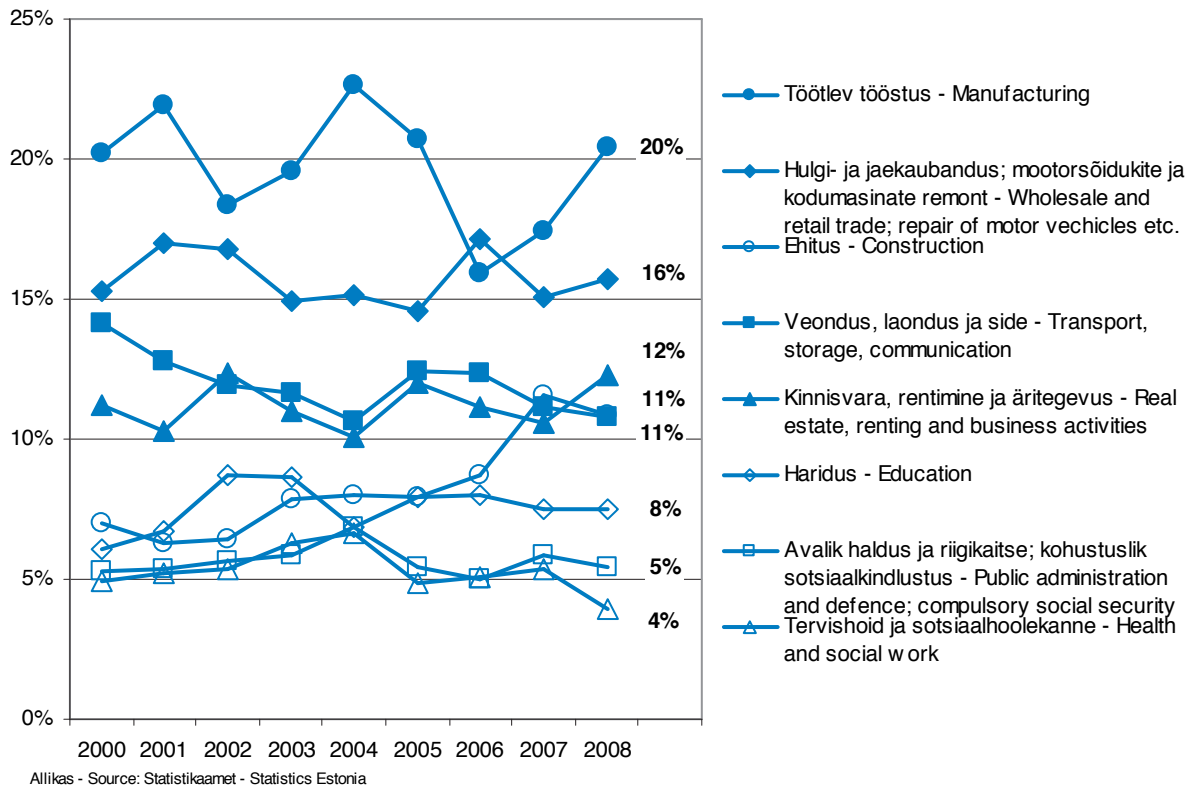

Tallinna tööjõuturu trendiks on hõivatute liikumine tootmissektori majandusharudest teenindussektorisse. Kasvab töökohtade arv ennekõike hulgi- ja jaekaubanduses, finantsvahenduses, kinnisvara- ja äriteeninduses, samuti hariduses, tervishoius ja sotsiaalhoolekandes.

Tallinnale on omane elanikkonna keskmisest kõrgem haridustase, linlaste avatud ja pidevat õppimist soosiv suhtumine ning hea keelteoskus, mis loovad arvestatava aluse innovaatilisteks lahendusteks.

Tallinn on Eesti tööjõuturu keskus, siin on parim töökohtade valik ja tööjõu sisseõppimise soosivad elukeskkonna võimalused.

Arvestades praegust majanduskriisi, on Tallinn välja töötanud abipaketi Tallinna elanikule ja ettevõtjale kriisiga kergemaks toimetulemiseks. Kesksuuna on kuuenda valdkonnale: tööpuuduse leevendamine, toetused ja sotsiaalabi, raskustesse sattunud inimeste nõustamine, eluasemekulude vähendamine, ettevõtluse toetamine ning tarbijate kaitse. Töötud saavad rakendust Tallinna avalikel töödel, hädaabitöödel, Tallinn ja mitmed firmad pakuvad sotsiaalseid töökohti.

Tööhõivepoliitika kõige kriitilisemaks küsimuseks on töötute toetamine võimalikult kiireks tööturule naasmiseks, et vältida pikaajalise töötuse muutumist massiliseks.

Mõisted tabelites

Heitunud isik - mittetöötav isik, kes sooviks töötada ja oleks valmis töö olemasolu korral ka kohe tööle asuma, kuid ei otsi aktiivselt tööd, sest on kaotanud lootuse seda leida.

Keskmine brutokuupalk - tasu tegelikult töötatud ja mittetöötatud aja eest, mille summa on jagatud täistööajale taandatud töötajate keskmise arvuga.

Keskmine brutotöötasu - tasu tegelikult töötatud aja eest (v.a ebaregulaarselt makstavad preemiad ja lisatasud) on jagatud täistööajale taandatud töötajate keskmise arvuga.

Majanduslikult aktiivne rahvastik ehk tööjõud - isikud, kes soovivad töötada ja on võimelised töötama (hõivatute ja töötute summa).

Majanduslikult passiivne ehk mitteaktiivne rahvastik - isikud, kes ei soovi töötada või ei ole selleks võimelised.

Primaarsektor - põllumajandus, jahindus, metsa- ja kalapüük.

Registreeritud töötu - 16-aastane kuni vanaduspensioniealine isik, kes ei tööta, on töötuna arvele võetud Tööturuameti piirkondlikus struktuuriüksuses ja otsib tööd. Töötu otsib tööd, kui ta täidab individuaalset töötusimiskava ning on valmis sobiva töö vastu võtma ja kohe tööle asuma.

Sekundaarsektor - mäetööstus, töötlev tööstus, elektrienergia-, gaasi- ja veevarustus, ehitus.

Tertsiaarsektor - kaubandus, teenindus jms.

Tööealine rahvastik - rahvastiku majandusliku aktiivsuse uurimisel aluseks võetavas ehk tööjõu-uuringu objektiks olevas vanusevahemikus rahvastik (15-74-aastased).

Tööhõive määr - hõivatute osatähtsus tööealises rahvastikus.

Tööjõus osalemise määr (aktiivsuse määr) - tööjõu osatähtsus tööealises rahvastikus.

Töötaja ehk (tööga) hõivat - isik, kes uuritava perioodil

- töötas ja sai selle eest tasu kas palgatöötajana, ettevõtjana või vabakutselisena;
- töötas otsese tasuta pereettevõttes või oma talus;
- ajutiselt ei töötanud.

Tööt - isik, kelle puhul on üheaegselt täidetud kolm tingimust:

- on ilma tööta (ei tööta mitte kusagil ega puudu ajutiselt töölt);
- on töö leidmisel valmis kohe (kahe nädala jooksul) tööd alustama;
- otsib aktiivselt tööd.

Töötuse määr ehk tööpuuduse määr - töötute osatähtsus tööjõus.

Movement of employed from production sector to service sector can be observed on Tallinn Labour Market. The number of workplaces is increasing mostly in wholesale and retail, financial intermediation, real estate and service sector, also, in education, health care and social welfare.

It is characteristic of Tallinn that the level of education of the population is higher than the average in Estonia, Tallinn citizens are open to lifelong self-development, also, command of the languages of Tallinn citizens is good, thus creating a considerable basis for innovative solutions.

Tallinn is the centre of Estonian labour market with the best selection of workplaces and living environment possibilities attracting immigration of labour force.

Bearing in mind the current economic crisis Tallinn has developed a support package for the Tallinn citizen and entrepreneur to cope better with the crisis. The package is focusing on six areas: alleviation of unemployment, supports and social benefits, provision of counselling for people experiencing difficulties, decreasing expenses on housing, supporting entrepreneurship and consumer protection. Unemployed are used as community placement in Tallinn, a number of companies provide social workplaces.

The most important issue of employment policy is supporting unemployed to enable them to return to the labour market as soon as possible to avoid massive long-term unemployment.

Definitions in tables

Average gross earnings - payments to employees for time actually worked (excl. irregular premiums and premium pays) divided by average number of employees converted to full-time units.

Average monthly gross wages (salaries) - payments to employees for time actually worked and remuneration to employees for time not worked divided by average number of employees converted to full-time units.

Discouraged persons - non-working persons who would like to work and would be available for work as soon as there was work, but who are not actively seeking work because they do not believe in the chance of finding any.

Economically active population / labour force - persons who wish and are able to work (total of employed and unemployed persons).

Economically passive / inactive population - persons who do not wish or are not able to work.

Employed - a person who during the reference period:

- worked and was paid as a wage earner, entrepreneur or a free-lancer;
- worked without direct payment in a family enterprise or on his / her own farm;
- was temporarily absent from work.

Employment rate - the share of the employed in the working-age population.

Labour force participation rate / activity rate - the share of the labour force (total number of the employed and unemployed) in the working-age population.

Primary sector - agriculture, hunting, forestry, fishing.

Registered unemployed person - a person who has attained at least 16 years of age and is under pension age, who is not employed, is registered in the regional employment office and seeks employment. A person seeks employment if he or she is filling individual job seeking plan and is willing to commence work immediately.

Secondary sector - mining, manufacturing, electricity, gas and water supply, construction.

Tertiary sector - trade, services, etc.

Unemployed - a person who fulfils the following three conditions:

- he or she is without work (does not work anywhere at the moment and is not temporarily absent from work);
- he or she is currently (in the course of two weeks) available for work if there should be work;
- he or she is actively seeking work.

Unemployment rate - the share of the unemployed in the labour force.

Working-age / labour-age population - the part of the population that is used as the basis when examining the economic activity of the population, or in other words, the population of the age that is the object of the labour force survey (persons aged 15-74).

11.1 15-74-aastaste hõiveseisund Labour status of population aged 15-74

		2004	2005	2006	2007	2008
Tallinn	15-74-aastased [1 000] - Population aged 15-74 [1,000]	317,8	317,7	316,4	315,0	313,3
	Töäjõud [1 000] - Labour force [1,000]	219,8	222,7	223,0	224,9	225,6
	hõivatud - employed	197,9	204,6	213,1	217,1	215,6
	töötud - unemployed	21,9	18,2	10,0	7,8	10,0
	Mitteaktiivsed [1 000] - Inactive persons [1,000]	97,9	95,0	93,4	90,1	87,8
	Töäjõus osalemise määr [%] - Labour force participation [%]	69,2	70,1	70,5	71,4	72,0
	Tööhõive määr [%] - Employment rate [%]	62,3	64,4	67,3	68,9	68,8
	Töötuse määr [%] - Unemployment rate [%]	10,0	8,2	4,5	3,4	4,4
Eesti- Estonia	15-74-aastased [1 000] - Population aged 15-74 [1,000]	1 047,8	1 048,6	1 049,1	1 046,4	1 042,8
	Töäjõud [1 000] - Labour force [1,000]	659,1	659,6	686,8	687,4	694,9
	hõivatud - employed	595,5	607,4	646,3	655,3	956,5
	töötud - unemployed	63,6	52,2	40,5	32,0	38,4
	Mitteaktiivsed [1 000] - Inactive persons [1,000]	388,7	389,0	362,3	359,0	347,9
	Töäjõus osalemise määr [%] - Labour force participation [%]	62,9	62,9	65,5	65,7	66,6
	Tööhõive määr [%] - Employment rate [%]	56,8	57,9	61,6	62,6	93,0
	Töötuse määr [%] - Unemployment rate [%]	9,7	7,9	5,9	4,7	5,5

Aastakeskmine - Annual average

Allikas - Source: Statistikaamet - Statistics Estonia

11.2 15-74-aastaste töäjõus osalemise määr Labour force participation of population aged 15-74

		2004	2005	2006	2007	2008
Tallinn	15-74	69,2	70,1	70,5	71,4	72,0
	15-24	45,4	45,6	40,5	42,7	50,9
	25-49	88,8	88,8	91,8	91,7	91,0
	50-74	59,2	58,1	59,1	60,1	57,7
	16 kuni pensioniiga - 16 until pension age	77,5	79,5	80,4	80,2	82,4

Aastakeskmine - Annual average

Mõõtühik [%] - Unit [%]

Allikas - Source: Statistikaamet - Statistics Estonia

11.3 Tööhõive määr Employment rate by age group

		2004	2005	2006	2007	2008
Tallinn	15-74	62,3	64,4	67,3	68,9	68,8
	15-24	37,1	38,2	37,6	40,4	46,5
	25-49	81,0	81,3	88,0	88,8	87,3
	50-69	59,7	63,0	67,2	68,1	65,7
	50-74	54,2	55,6	56,7	58,1	55,9
	16 kuni pensioniiga - 16 until pension age	69,2	72,6	76,7	77,4	78,6
	15-64	66,9	70,2	74,2	75,4	75,8
	15-69	64,6	67,2	71,2	72,6	72,7
	15 ja vanemad - 15 and older	57,1	58,6	61,0	62,2	61,9

Aastakeskmine - Annual average

Mõõtühik [%] - Unit [%]

Allikas - Source: Statistikaamet - Statistics Estonia

11.4 Hõivatud vanusrühma järgi Employed persons by age group

		2004	2005	2006	2007	2008
Tallinn	Hõivatud [1 000] - Employed [1,000]					
	15-74	197,9	204,6	213,1	217,1	215,6
	15-24	24,1	22,3	23,5	24,5	26,6
	25-49	111,4	120,5	128,3	129,4	127,4
	50-74	62,4	61,8	61,2	63,2	61,7
	16 kuni pensioniiga - 16 until pension age	176,1	184,3	194,7	201,1	200,5
	15-64	187,3	195,0	203,4	206,4	205,2
	Hõivatute osatähtsus (kõik vanused=100) [%] - Proportion of employed (aged 15-74=100) [%]					
	15-74	100,0	100,0	100,0	100,0	100,0
	15-24	12,2	10,9	11,0	11,3	12,3
	25-49	56,3	58,9	60,2	59,6	59,1
	50-74	31,5	30,2	28,7	29,1	28,6
	16 kuni pensioniiga - 16 until pension age	89,0	90,1	91,4	92,6	93,0
	15-64	94,6	95,3	95,5	95,1	95,2

Aastakeskmine - Annual average

Allikas - Source: Statistikaamet - Statistics Estonia

11.5 Hõivatud majandussektori järgi Employed persons by sectors of economy

		2004	2005	2006	2007	2008
Tallinn	Hõivatud [1 000] - Employed [1,000]					
	Majandussektorid kokku - Sectors of economy	197,9	204,6	213,1	217,1	215,6
	Primaarsektor - Primary sector	1,5	..
	Sekundaarsektor - Secondary sector	61,6	60,2	56,2	65,9	67,7
	Tertsiaarsektor - Tertiary sector	135,0	143,4	155,2	149,5	147,5
	Hõivatute osatähtsus [%] - Proportion of the employed [%]					
	Majandussektorid kokku - Sectors of economy	100,0	100,0	100,0	100,0	100,0
	Primaarsektor - Primary sector	0,7	..
	Sekundaarsektor - Secondary sector	31,1	29,4	26,4	30,4	31,4
	Tertsiaarsektor - Tertiary sector	68,2	70,1	72,9	68,9	68,4

Aastakeskmine - Annual average

Allikas - Source: Statistikaamet - Statistics Estonia

11.6 Hõivatud ametirühma järgi Employed persons by occupational group

		2004	2005	2006	2007	2008
Tallinn	Hõivatud [1 000] - Employed persons [1,000]					
	Kokku - Total	197,9	204,6	213,1	217,1	215,6
	valgekraed - white-collars	96,5	108,8	116,7	117,3	116,6
	sinikraed - blue-collars	101,4	95,7	96,4	99,8	99,0
	Hõivatute osatähtsus (ametirühmad kokku=100) [%] - Proportion of the employed (occupational groups total=100) [%]					
	Kokku - Total	100,0	100,0	100,0	100,0	100,0
	valgekraed - white-collars	48,7	53,2	54,8	54,0	54,1
	sinikraed - blue-collars	51,3	46,8	45,2	46,0	45,9

Aastakeskmine - Annual average

Allikas - Source: Statistikaamet - Statistics Estonia

11.7 Hõivatud tööandja liigi järgi Employed persons by type of employer

		2004	2005	2006	2007	2008
Tallinn	Hõivatud [1 000] - Employed [1,000]					
	Kokku - Total	197,9	204,6	213,1	217,1	215,6
	Avalik sektor - Public sector	43,1	42,3	46,6	47,9	41,7
	Erasektor - Private sector	154,8	162,3	166,5	169,2	173,9
	Hõivatute osatähtsus (avalik ja erasektor kokku=100) [%] - Proportion of the employed (economic activities total=100) [%]					
	Kokku - Total	100,0	100,0	100,0	100,0	100,0
	Avalik sektor - Public sector	21,8	20,7	21,8	22,0	19,3
	Erasektor - Private sector	78,2	79,3	78,2	78,0	80,7

Aastakeskmine - Annual average

Allikas - Source: Statistikaamet - Statistics Estonia

11.8 Hõivatud tegevusala järgi Employed persons by economic activity

		2004	2005	2006	2007	2008
Tallinn	Kokku [1 000] - Total [1,000]	197,9	204,6	213,1	217,1	215,6
	Töötlev tööstus - Manufacturing	44,8	42,4	33,9	37,9	44,1
	Hulgi- ja jaekaubandus; mootorsõidukite ja kodumasinade remont - Wholesale and retail trade; repair of motor vehicles, motorcycles and personal and household goods	29,9	29,8	36,5	32,7	33,9
	Ehitus - Construction	15,9	16,2	18,5	25,1	23,4
	Veendus, laondus ja side - Transport, storage and communication	21,1	25,5	26,4	24,2	23,3
	Kinnisvara, rentimine ja äritegevus - Real estate, renting and business activities	19,9	24,6	23,7	22,9	26,5
	Haridus - Education	13,5	16,2	17,1	16,3	16,2
	Avalik haldus ja riigikaitse; kohustuslik sotsiaalkindlustus - Public administration and defence	13,5	11,1	10,6	12,7	11,7
	Tervishoid ja sotsiaalhoolekanne - Health and social work	13,2	9,9	10,8	11,7	8,5
	Hotellid ja restoranid - Hotels and restaurants	7,5	9,4	8,6	8,3	8,3
	Finantsvahendus - Financial intermediation	3,9	3,5	4,4	5,1	5,9
	Muud tegevusalad - Other economic activities	14,7	16,1	22,8	20,2	25,6
Eesti - Estonia	Kokku [1 000] - Total [1,000]	595,5	607,4	646,3	655,3	656,5
	Töötlev tööstus - Manufacturing	140,9	139,5	136,4	134,8	138,5
	Hulgi- ja jaekaubandus; mootorsõidukite ja kodumasinade remont - Wholesale and retail trade; repair of motor vehicles, motorcycles and personal and household goods	80,0	80,6	88,7	88,1	93,5
	Ehitus - Construction	46,8	48,7	62,8	80,9	79,9
	Veendus, laondus ja side - Transport, storage and communication	51,5	54,6	61,5	58,4	55,7
	Haridus - Education	54,5	54,9	58,5	54,5	59,6
	Kinnisvara, rentimine ja äritegevus - Real estate, renting and business activities	39,4	46,4	48,1	49,5	51,9
	Avalik haldus ja riigikaitse; kohustuslik sotsiaalkindlustus - Public administration and defence	36,9	37,2	39,0	39,2	38,4
	Tervishoid ja sotsiaalhoolekanne - Health and social work	37,5	35,0	37,5	36,4	31,6
	Põllumajandus, jahindus ja metsamajandus - Agriculture, hunting and forestry	31,4	29,4	29,9	28,8	24,4
	Hotellid ja restoranid - Hotels and restaurants	16,2	22,1	22,3	22,8	24,2
	Elektrienergia-, gaasi- ja veevarustus - Electricity, gas and water supply	12,0	12,5	12,4	9,5	8,9
	Finantsvahendus - Financial intermediation	7,9	6,9	7,3	9,4	10,4
	Muud tegevusalad - Other economic activities	40,4	39,8	41,7	43,2	39,5

Aastakeskmine - Annual average

Allikas - Source: Statistikaamet - Statistics Estonia

11.9 Töäjõud haridustaseme järgi Labour force by the educational level

		2004	2005	2006	2007	2008
Tallinn	Kokku - Educational levels total	219,8	222,7	223,0	224,9	225,6
	Esimese taseme haridus või madalam - Below upper secondary education	15,6	14,9	14,9	14,0	15,7
	Teise taseme haridus - Upper secondary education	117,5	109,7	109,2	113,2	109,7
	Kolmanda taseme haridus - Tertiary education	86,7	98,1	99,0	97,7	100,1
	keskeriharidus pärast keskharidust - non-university tertiary education	25,0	25,0	25,8	24,2	19,0
	kõrgharidus - university-level education	61,7	73,0	73,2	73,5	81,1

Aastakeskmine - Annual average

Mõõtühik [1 000] - Unit [1,000]

Allikas - Source: Statistikaamet - Statistics Estonia

11.10 Töäjõu haridustaseme osatähtsus Labour force by education

		2004	2005	2006	2007	2008
Tallinn	Kokku - Educational levels total	100,0	100,0	100,0	100,0	100,0
	Esimese taseme haridus või madalam - Below upper secondary education	7,1	6,7	6,7	6,2	7,0
	Teise taseme haridus - Upper secondary education	53,4	49,3	49,0	50,3	48,6
	Kolmanda taseme haridus - Tertiary education	39,4	44,0	44,4	43,4	44,4
	keskeriharidus pärast keskharidust - non-university tertiary education	11,4	11,2	11,6	10,8	8,4
	kõrgharidus - university-level education	28,1	32,8	32,8	32,7	36,0

Aastakeskmine - Annual average

Mõõtühik [%] - Unit [%]

Allikas - Source: Statistikaamet - Statistics Estonia

11.11 Registreeritud töötud Registered unemployment persons

		2005	2006	2007	2008	2009
Tallinn	I kvartal - 1 st quarter	6 402	3 972	2 610	3 862	12 602
	II kvartal - 2 nd quarter	5 396	3 180	2 582	4 221	19 002
	III kvartal - 3 rd quarter	4 483	2 694	2 766	4 844	
	IV kvartal - 4 th quarter	4 228	2 239	3 136	6 859	

Allikas - Source: Töötukassa - Unemployment Insurance Fund

11.12 15-64-aastaste elanike registreeritud töötus Registered unemployment persons of population aged 15-64

		31.12 2008	31.03 2009	30.06 2009	
Tallinn	Kokku - Total		2,8	5,5	7,3
	Haabersti		2,5	4,9	6,3
	Kesklinn - Centre		1,8	3,7	5,1
	Kristiine		2,2	4,4	5,8
	Lasnamäe		3,6	7,0	9,4
	Mustamäe		2,8	5,6	7,5
	Nõmme		1,7	3,5	4,7
	Pirita		1,6	2,9	3,7
	Põhja-Tallinn - Northern Tallinn		3,6	6,8	9,1

Mõõtühik [%] - Unit [%]

Allikas - Source: Töötukassa - Unemployment Insurance Fund

11.13 15-74-aastaste elanike töötus Unemployment persons of population aged 15-74

		2005	2006	2007	2008	2009
Tallinn	Töötud [1 000] - Unemployed [1,000]					
	I kvartal - 1 st quarter	20,7	9,3	9,7	6,2	26,6
	II kvartal - 2 nd quarter	18,6	8,9	8,8	6,0	..
	III kvartal - 3 rd quarter	16,3	9,9	6,4	11,8	..
	IV kvartal - 4 th quarter	17,0	11,7	6,2	15,8	..
	Töötuse määr [%] - Unemployment rate [%]					
	I kvartal - 1 st quarter	9,5	4,2	4,3	2,8	11,9
	II kvartal - 2 nd quarter	8,1	4,0	3,9	2,8	..
	III kvartal - 3 rd quarter	7,3	4,4	2,8	5,1	..
	IV kvartal - 4 th quarter	7,8	5,2	2,7	6,7	..
Eesti - Estonia	Töötuse määr [%] - Unemployment rate [%]					
	I kvartal - 1 st quarter	9,5	6,4	5,3	4,2	11,4
	II kvartal - 2 nd quarter	8,1	6,2	5,0	4,0	..
	III kvartal - 3 rd quarter	7,0	5,4	4,2	6,2	..
	IV kvartal - 4 th quarter	7,0	5,6	4,1	7,6	..

Tööjõu-uuring, ütluspõhine - Labour Force Survey, testimony-based
Allikas - Source: Statistikaamet - Statistics Estonia

11.14 Mitteaktiivsed Inactive persons

		2004	2005	2006	2007	2008
Tallinn	15-74	97,9	95,0	93,4	90,1	87,8
	15-24	35,5	31,8	37,3	34,7	28,0
	25-49	15,3	16,6	12,0	12,1	13,1
	50-74	47,1	46,6	44,2	43,4	46,7
	16 kuni pensioniiga - 16 until pension age	57,1	52,0	49,8	51,5	45,0
Eesti - Estonia	15-74	388,7	389,0	362,3	359,0	347,9
	15-24	134,9	137,0	135,5	128,5	120,4
	25-49	64,1	64,7	48,9	53,7	53,9
	50-74	189,7	187,3	177,9	176,8	173,6
	16 kuni pensioniiga - 16 until pension age	220,1	225,2	206,7	208,6	198,9

Mõõtühik [1 000] - Unit [1,000]
Allikas - Source: Statistikaamet - Statistics Estonia

11.15 Keskmise bruto- ja netokuupalk Average monthly gross and net wages (salaries)

		2004	2005	2006	2007	2008
Tallinn	Keskmine brutokuupalk [kr] - Average monthly gross wages (salaries) [kr]	8 850	9 462	10 997	13 068	14 634
	Keskmise brutokuupalga juurdekasv võrreldes eelmise aastaga [%] - Rate of increase of average gross wages (salaries) compared with previous year [%]	6,9	6,9	16,2	18,8	
	Keskmine rahaline brutokuupalk [kr] - Average monthly gross wages (salaries) in cash [kr]	8 744	9 365	10 902	12 990	
	Keskmine netokuupalk [kr] - Average monthly net wages (salaries) [kr]	6 819	7 464	8 779	10 447	
	Keskmine kuutööjõukulu töötaja kohta [kr] - Average monthly labour cost per employee [kr]	11 966	12 773	14 816	17 609	
	Harjumaa - Harju county	Keskmine brutokuupalk [kr] - Average monthly gross wages (salaries) [kr]	8 615	9 307	10 837	12 883
Keskmise brutokuupalga juurdekasvu võrreldes eelmise aastaga [%] - Rate of increase of average gross wages (salaries) compared with previous year [%]		6,7	8,0	16,4	18,9	

		2004	2005	2006	2007	2008
	Keskmine rahaline brutokuupalk [kr] - Average monthly cross wages (salaries) in cash [kr]	8 509	9 209	10 471	12 810	
	Keskmine netokuupalk [kr] - Average monthly net wages (salaries) [kr]	6 647	7 352	8 659	10 308	
	Keskmine kuutööjõukulu töötaja kohta [kr] - Average monthly labour cost per employee [kr]	11 640	12 559	14 595	17 351	
Eesti - Estonia	Keskmine brutokuupalk [kr] - Average monthly gross wages (salaries) [kr]	7 287	8 073	9 407	11 336	12 912
	Keskmise brutokuupalga juurdekasv võrreldes eelmise aastaga [%] - Rate of increase of average gross wages (salaries) compared with previous year [%]	8,4	10,8	16,5	20,5	
	Keskmine rahaline brutokuupalk [kr] - Average monthly cross wages (salaries) in cash [kr]	7 213	8 006	9 341	11 287	
	Keskmine netokuupalk [kr] - Average monthly net wages (salaries) [kr]	5 675	6 430	7 573	9 123	
	Keskmine kuutööjõukulu töötaja kohta [kr] - Average monthly labour cost per employee [kr]	9 830	10 884	12 650	15 240	

Hõlmatud on töölepingu, teenistuslepingu ja avaliku teenistuse seaduse alusel töötajad. - Employees with an employment contract, a service contract and working under the Public Service Act are included.

Allikas - Source: Statistikaamet - Statistics Estonia

12. MAJANDUS - ECONOMY

Uued ettevõtjad Tallinna linnaosades, 2008 New entrepreneurs of Tallinn districts, 2008

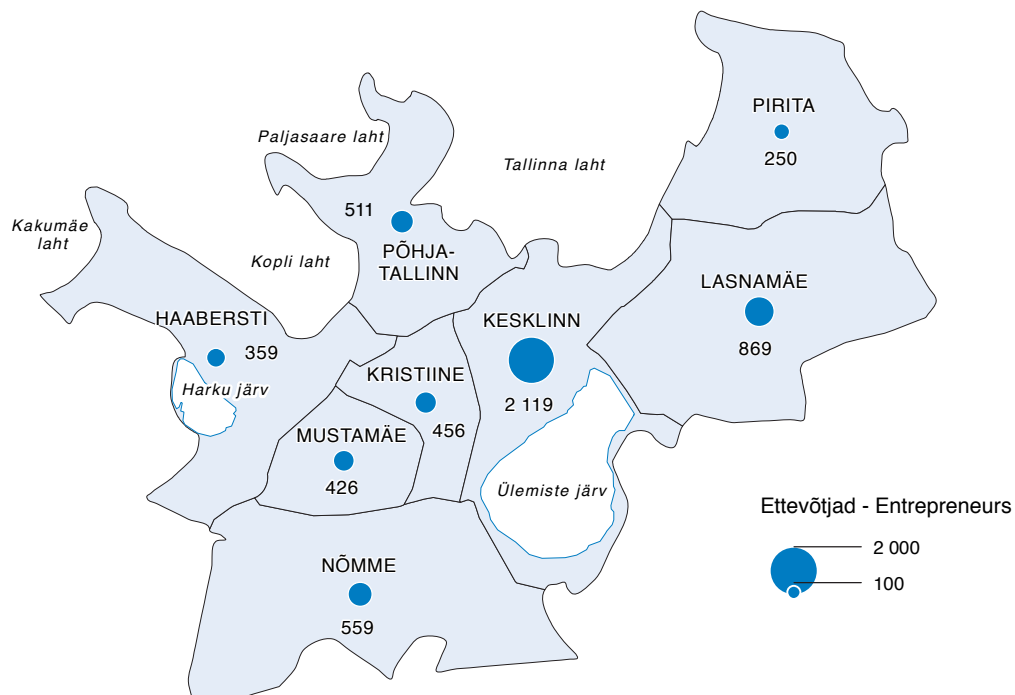

Allikas - Source: Äriregister - Commercial Register

Tallinn ja teised Harjumaa kohaliku omavalitsuse üksused moodustavad Eesti võimsaima majandusregiooni, mis on märkimisväärsel kohal kogu Läänemere majandusruumis ning on olnud väliskapitali jaoks Eestis seni peamine tõmbekeskus. Ligi 4/5 otseinvesteeringutest Eestisse on tehtud Tallinna ja Harju maakonda.

Praegu toodetakse Tallinnas pool Eesti SKPst.

Ettevõtlusaktiivsus Tallinnas on võrreldes teiste omavalitsustega üks kõrgemaid riigis.

Tallinna ettevõtluse valdkondlik struktuur muutub üha teenindus-, vahendus- ja kaubanduskeskseks.

Tallinna ettevõtluspoliitika toetusmeetmed on suunatud uute ettevõtete ja töökohtade loomisele ning olemasolevate ettevõtete konkurentsivõime parandamisele: stardiabi, täiendusõppe, praktikajuhendajate, uute töökohtade loomise, messi-, patendi-, ettevõtlusklastrite ja sotsiaalsete töökohtade loomise toetused.

Tallinnas on kolm ettevõtlusinkubaatorit, tehnoloogiainkubaator ja kaks tööstusparki.

Mõisted tabelites

Ehitushinnaindeks - indeks, mis väljendab baasaastale iseloomuliku ehitustegevuse maksumuse muutust ehitusplatsi otsekulude tasemel. Otsekuludes arvestatavad ressursid hõlmavad kolme põhigrupi - tööjõud, ehitusmasinad ja -materjal.

Lisandväärtus - toodang arvestatuna rahalisse väärtusesse, millest on maha arvatud vahetarbimine. Lisandväärtuse arvutamisel liidetakse realiseerimise netokäive, lõpetamata ja valmistoodangu varude muutus (aruandeaasta lõpu ja alguse vahe), oma tarbeks valmistatud põhivara ja muud äritulud (v.a kasum põhivara müügist) ning lahutatakse kaupade, materjalide, ostetud toodete ja teenuste, elektri- ja soojusenergia, kütuse-, toote- ja tootmismaksude kulud, samuti muud ärikulud (v.a kahjum põhivara müügist).

Regionaalne sisemajanduse koguprodukt (regionaalne SKP ehk RSKP) turuhindades - regionaalne lisandväärtus pluss regionaliseeritud netoototemaksud (tootemaksud ja subsidiumide vahe). Piirkondade RSKPde summa turuhindades võrdub riigi SKPga turuhindades.

Regionaalne lisandväärtus - regiooni residentist majandusüksuste (ettevõtete, asutuste, organisatsioonide või nende struktuuriüksuste) tootmisprotsessis lisandunud väärtus (toodang miinus vahetarbimine).

Statistiline profiil - majanduslikult aktiivsete üksuste kogum, mida Statistikaamet kasutab majandusstatistika üldkogumina 1994. aastast.

Tarbijahinnaindeks - indeks, mis iseloomustab tarbekaupade ja tasuliste teenuste hindade muutust.

Teadus- ja arendustegevus - loov süstemaatiline töö, mille eesmärk on uute teadmiste saamine, k.a inimest, kultuuri ja ühiskonda puudutavad teadmised, ning nende teadmiste rakendamine.

Tööga hõivatud isikud - kõigi ettevõttes töötavate isikute arv olenemata nende tööajala pikkusest. Tööga hõivatud isikute arvu mõõdetakse aastakeskmisena.

Tööstustoodangu müük - ettevõttes valmistatud ja arvestusperioodil realiseeritud (müüdnud) ning ostjale üle antud või talle lähetatud toodangu ning tööstusliku iseloomuga teenuste maksumus, sõltumata raha laekumise ajast.

Tööstustoodangu tootjahinnaindeks - indeks, mis iseloomustab Eestis valmistatud tööstustoodete hindade muutust. Tootjahinna-indeks hõlmab nii kodumaisele kui ka mittekodumaisele turule valmistatud tööstustooteid.

Töötajad - kõik ettevõttes tööandjaga kokkuleppe (lepingu) alusel töötavad isikud, kes saavad töö eest rahalist tasu (palk, töötasu, honorar, tänuraha, tükitöötasu, kompensatsioon). Töötajate arvu mõõdetakse aastakeskmisena.

Tallinn together with other local government units forms the mightiest economic region having a significant position in the economy of the Baltic Sea Region. To date Tallinn has been the main attraction centre for foreign capital in Estonia. Nearly 4/5 of direct investments made in Estonia have been made in Tallinn and Harju county.

At present half of the GDP is produced in Tallinn.

Business activity in Tallinn is the highest when compared to other local governments in Estonia.

The structure of the area of business activities in Tallinn is more and more focusing on services, intermediation and trade.

Support measures of enterprise policy are targeted at the creation of new enterprises and workplaces and increasing the competitiveness of current enterprises: start-up assistance, support for in-service training, training instructors, creating new workplaces, trade fairs, patent, business incubators and social workplaces.

There are three business incubators, a technology incubator and two industry parks in Tallinn.

Definitions in tables

Consumer price index - expresses the change in the prices of consumer goods and paid services.

Construction price index - expresses the change in the cost of construction characteristic of the base year taking into consideration the price changes of basic inputs (labour force, building materials and building machines).

Industrial sales - the cost of production and services of industrial type which were produced in enterprise and which had been realized (sold) and delivered to purchaser in the reference period regardless of the time when the payment for the production was received.

Number of employees - persons who work for an employer and who have a contract of employment and receive compensation in the form of wages, salaries, fees, gratuities, piecework pay or remuneration in kind. Number of employees is measured as an annual average.

Number of persons employed - total number of persons who work in the enterprise, irrespective of the length of their working week. The number of persons employed is measured as an annual average.

Producer price index of industrial output - expresses the development in the producer prices of goods manufactured in Estonia. Producer price index of industrial output includes both goods manufactured for domestic market and for non-domestic market.

Regional gross domestic product (regional GDP or RGDP) at market prices - regional value added plus regionalised net taxes on products (net taxes on products less subsidies on products). The sum of RGDP at market prices per region equals national GDP at market prices.

Regional value added - value added (output less intermediate consumption) generated by the production activities of economic entities (enterprises, institutions, organisations or their structural units) resident in a region.

Research and development - creative work undertaken on a systematic basis in order to increase the stock of knowledge, including knowledge of man, culture and society, and the use of this stock of knowledge to devise new applications.

Statistical profile - the database of economically active units. Since 1994 Statistics Estonia uses this database as a sampling frame for all economic statistics.

Value added - the value of output less the value of intermediate consumption. Net sales (without subsidies) + change in stocks of work-in-progress and finished goods (stocks at the end minus stocks at the beginning of the reference year) + capitalized self-constructed assets + other revenue (without profit from the sale of tangible assets) – other expenses (without loss from the sale of tangible assets) – costs of merchandise, materials, supplies, intermediate goods, electricity, fuel, power, laid-out work – duties and taxes linked to production – taxes on products.

12.1 Regionaalne sisemajanduse koguprodukt jooksevhindades Regional gross domestic product at current prices

		2002	2003	2004	2005	2006
Tallinn	SKP turuhindades [mln kr] - GDP at market prices [Mio kr]	59 266	67 042	75 554	84 091	104 080
	Regionide osatähtsus SKPs [%] - Contribution of regions to GDP [%]	48,8	49,3	50,0	48,5	50,8
	Aastakeskmine rahvaarv - Mean annual population	397 792	396 762	396 192	396 101	396 523
	SKP elaniku kohta [kr] - GDP per capita [kr]	148 987	168 974	190 700	212 296	262 481
	SKP elaniku kohta, % Eesti keskmisest - GDP per capita, % of Estonia average	166,8	168,2	170,4	164,7	172,0
Harjumaa - Harju county	SKP turuhindades [mln kr] - GDP at market prices [Mio kr]	70 049	79 665	90 120	101 175	125 208
	Regionide osatähtsus SKPs [%] - Contribution of regions to GDP [%]	57,7	58,6	59,7	58,3	61,1
	Aastakeskmine rahvaarv - Mean annual population	522 920	521 831	521 224	521 175	521 730
	SKP elaniku kohta [kr] - GDP per capita [kr]	133 958	152 665	172 900	194 128	239 987
	SKP elaniku kohta, % Eesti keskmisest - GDP per capita, % of Estonia average	150,0	151,9	154,5	150,6	157,3
Eesti - Estonia	SKP turuhindades [mln kr] - GDP at market prices [Mio kr]	121 372	136 010	151 012	173 530	205 038
	Regionide osatähtsus SKPs [%] - Contribution of regions to GDP [%]	100,0	100,0	100,0	100,0	100,0
	Aastakeskmine rahvaarv - Mean annual population	1 358 644	1 353 557	1 349 290	1 346 097	1 343 547
	SKP elaniku kohta [kr] - GDP per capita [kr]	89 333	100 484	111 920	128 914	152 610
	SKP elaniku kohta, % Eesti keskmisest - GDP per capita, % of Estonia average	100,0	100,0	100,0	100,0	100,0

Allikas - Source: Statistikaamet - Statistics Estonia

12.2 Regionaalne sisemajanduse koguprodukt jooksevhindades Regional gross domestic product at current prices

		2002	2003	2004	2005	2006
Tallinn	Primaarsektor - Primary sector	279	285	597	279	234
	Sekundaarsektor - Secondary sector	11 595	13 257	14 466	16 168	21 002
	Tertsiaarsektor - Tertiary sector	40 824	46 285	51 740	57 559	70 006
	LISANDVÄÄRTUS KOKKU - VALUE ADDED TOTAL	52 698	59 827	66 802	74 006	91 243
	Neto-tootemaksud - Net taxes on product	6 568	7 216	8 752	10 085	12 837
	SKP turuhindades - GDP at market prices	59 266	67 042	75 554	84 091	104 080
	Harjumaa - Harju county	Primaarsektor - Primary sector	680	744	1 067	947
Sekundaarsektor - Secondary sector		14 934	17 399	18 926	21 801	27 825
Tertsiaarsektor - Tertiary sector		46 673	52 949	59 687	66 292	81 056
LISANDVÄÄRTUS KOKKU - VALUE ADDED TOTAL		62 287	71 091	79 681	89 040	109 765
Neto-tootemaksud - Net taxes on product		7 762	8 574	10 439	12 134	15 443
SKP turuhindades - GDP at market prices		70 049	79 665	90 120	101 175	125 208
Eesti - Estonia		Primaarsektor - Primary sector	4 515	4 859	5 179	5 443
	Sekundaarsektor - Secondary sector	30 673	34 677	37 563	44 328	53 440
	Tertsiaarsektor - Tertiary sector	72 734	81 836	90 777	102 947	120 708
	LISANDVÄÄRTUS KOKKU - VALUE ADDED TOTAL	107 922	121 372	133 520	152 718	179 749
	Neto-tootemaksud - Net taxes on product	13 450	14 638	17 492	20 812	25 289
	SKP turuhindades - GDP at market prices	121 372	136 010	151 012	173 530	205 038

Ühik [mln kr] - Unit [Mio kr]

Allikas - Source: Statistikaamet - Statistics Estonia

12.3 Regionaalne lisandväärtus ja lisandväärtuse osatähtsus jooksevhindades Regional gross value added and share of value added at current prices

		2002	2003	2004	2005	2006
Tallinn	Primaarsektor - Primary sector					
	Lisandväärtus [mln kr] - Value added [Mio kr]	279	285	597	279	234
	Lisandväärtuse osatähtsus [%] - Share of value added [%]	0,5	0,5	0,9	0,4	0,3
	Sekundaarsektor - Secondary sector					
	Lisandväärtus [mln kr] - Value added [Mio kr]	11 595	13 257	14 466	16 168	21 002
	Lisandväärtuse osatähtsus [%] - Share of value added [%]	22,0	22,2	21,7	21,8	23,0
Tertsiaarsektor - Tertiary sector	Lisandväärtus [mln kr] - Value added [Mio kr]	40 824	46 285	51 740	57 559	70 006
	Lisandväärtuse osatähtsus [%] - Share of value added [%]	77,5	77,4	77,5	77,8	76,7
Harjumaa - Harju county	Primaarsektor - Primary sector					
	Lisandväärtus [mln kr] - Value added [Mio kr]	680	744	1 067	947	884
	Lisandväärtuse osatähtsus [%] - Share of value added [%]	1,1	1,0	1,3	1,1	0,8
	Sekundaarsektor - Secondary sector					
	Lisandväärtus [mln kr] - Value added [Mio kr]	14 934	17 399	18 926	21 801	27 825
	Lisandväärtuse osatähtsus [%] - Share of value added [%]	24,0	24,5	23,8	24,5	25,3
Tertsiaarsektor - Tertiary sector	Lisandväärtus [mln kr] - Value added [Mio kr]	46 673	52 949	59 687	66 292	81 056
	Lisandväärtuse osatähtsus [%] - Share of value added [%]	74,9	74,5	74,9	74,5	73,8
Eesti - Estonia	Primaarsektor - Primary sector					
	Lisandväärtus [mln kr] - Value added [Mio kr]	4 515	4 859	5 179	5 443	5 601
	Lisandväärtuse osatähtsus [%] - Share of value added [%]	4,2	4,0	3,9	3,6	3,1
	Sekundaarsektor - Secondary sector					
	Lisandväärtus [mln kr] - Value added [Mio kr]	30 673	34 677	37 563	44 328	53 440
	Lisandväärtuse osatähtsus [%] - Share of value added [%]	28,4	28,6	28,1	29,0	29,7
Tertsiaarsektor - Tertiary sector	Lisandväärtus [mln kr] - Value added [Mio kr]	72 734	81 836	90 777	102 947	120 708
	Lisandväärtuse osatähtsus [%] - Share of value added [%]	67,4	67,4	68,0	67,4	67,2

Allikas - Source: Statistikaamet - Statistics Estonia

12.4 Tarbijahinnaindeksi muutus võrreldes eelmise aastaga Consumer price index, change over previous year

		2004	2005	2006	2007	2008
Eesti - Estonia	Kokku - Total	3,0	4,1	4,4	6,6	10,4
	Kaubad - Goods	2,9	4,0	3,7	4,8	9,3
	toidukaubad - foodstuffs	3,7	3,7	4,6	8,0	14,7
	tööstuskaubad - manufactured goods	2,2	4,3	3,0	2,3	5,1
	Teenused - Services	3,3	4,2	5,7	10,0	12,3

Mõõtühik [%] - Unit [%]

Allikas - Source: Statistikaamet - Statistics Estonia

12.5 Tööstustoodangu tootjahinnaindeksi muutus võrreldes eelmise aastaga Producer price index, change over previous year

		2004	2005	2006	2007	2008
Eesti - Estonia	Kokku - Total	2,9	2,1	4,5	8,3	7,1
	Energeetika - Energy supply	3,5	-1,5	1,9	7,3	19,4
	Mäetööstus - Mining	1,6	2,6	5,5	6,7	11,7
	Töötlev tööstus - Manufacturing	2,8	2,5	4,7	8,4	6,0

Mõõtühik [%] - Unit [%]

Allikas - Source: Statistikaamet - Statistics Estonia

12.6 Ehitushinnaindeksi muutus võrreldes eelmise aastaga Construction price index, change over previous year

		2004	2005	2006	2007	2008
Eesti -	Kokku - Total	6,5	7,3	10,3	12,7	12,7
Estonia	Tööjõud - Labour force	9,3	10,5	18,7	22,1	22,1
	Ehitusmasinad - Building machines	5,9	10,0	10,4	8,6	8,6
	Ehitusmaterjal - Building materials	5,2	5,5	6,1	8,3	8,3

Mõõtühik [%] - Unit [%]

Allikas - Source: Statistikaamet - Statistics Estonia

12.7 Statistilise profiili kuuluvad ettevõtted õigusliku vormi järgi Enterprises in the statistical profile by legal form

		2004	2005	2006	2007	2008
Tallinn	Kokku - Total	26 602	28 696	31 421	33 373	34 049
	Füüsilisest isikust ettevõtja - Sole proprietor	2 139	2 180	2 107	2 112	2 021
	Täisühing - General partnership	54	51	44	42	52
	Usaldusühing - Limited partnership	61	78	86	76	114
	Osaühing - Private limited company	21 356	23 542	26 420	28 440	29 259
	Aktsiaselts - Public limited company	2 743	2 608	2 524	2 459	2 369
	Tulundusühistu - Commercial association	99	80	72	65	63
	Euroopa äriühing - Societas Europaea	0	0	0	0	3
	Välismaa äriühingu filiaal - Branch of foreign company	150	157	168	179	168
Eesti -	Kokku - Total	60 882	65 362	71 012	76 159	77 948
Estonia	Füüsilisest isikust ettevõtja - Sole proprietor	14 423	14 886	14 447	14 071	13 526
	Täisühing - General partnership	135	135	121	117	126
	Usaldusühing - Limited partnership	145	166	184	171	234
	Osaühing - Private limited company	40 609	44 893	51 145	56 765	59 192
	Aktsiaselts - Public limited company	4 982	4 731	4 582	4 501	4 349
	Tulundusühistu - Commercial association	412	371	338	324	317
	Euroopa äriühing - Societas Europaea	0	0	0	0	3
	Välismaa äriühingu filiaal - Branch of foreign company	176	180	195	210	201

Äriregistris registreeritud majanduslikult aktiivsed ettevõtjad, v.a ainult maksukohuslaste registris registreeritud füüsilisest isikust ettevõtjad. - Economically active sole proprietors registered in the Commercial Register, excl. economically active sole proprietors registered only in the Register of Taxable Persons.

Allikas - Source: Statistikaamet - Statistics Estonia

12.8 Statistilise profiili kuuluvad ettevõtted omaniku liigi järgi Enterprises in the Statistical Profile by type of owner

		2004	2005	2006	2007	2008
Tallinn	Kokku - Total	26 602	28 696	31 421	33 373	34 049
	Riik - State	33	42	43	40	37
	Kohalik omavalitsus - Local government	16	15	17	11	12
	Eesti eraomanik - Estonian private owner	24 114	25 327	27 598	29 427	29 920
	Välismaa omanik - Foreign owner	2 439	3 312	3 763	3 895	4 080
Eesti -	Kokku - Total	60 882	65 362	71 012	76 159	77 948
Estonia	Riik - State	53	74	70	68	66
	Kohalik omavalitsus - Local government	227	246	243	238	235
	Eesti eraomanik - Estonian private owner	57 092	60 380	65 482	70 450	71 999
	Välismaa omanik - Foreign owner	3 510	4 662	5 217	5 403	5 648

Ettevõtted on jaotatud maakondadesse kontaktaadressi järgi. - Enterprises have been distributed by counties according to their contact address.

Allikas - Source: Statistikaamet - Statistics Estonia

12.9 Statistilisse profiili kuuluvad ettevõtted töötajate arvu järgi Enterprises in the Statistical Profile by number of employees

		2004	2005	2006	2007	2008
Tallinn	Kokku - Total	26 602	28 696	31 421	33 373	34 049
	250 ja enam - 250 and more	88	85	93	105	111
	50-249	569	609	635	376	665
	10-49	2 800	2 989	3 160	3 214	3 236
	Vähem kui 10 - Less than 10	23 145	25 013	27 533	29 378	30 037
Eesti - Estonia	Kokku - Total	60 882	65 362	71 012	76 159	77 948
	250 ja enam - 250 and more	167	168	179	187	201
	50-249	1 258	1 288	1 323	1 379	1 376
	10-49	6 304	6 519	6 901	7 187	7 137
	Vähem kui 10 - Less than 10	53 153	57 387	62 609	67 406	69 234

Ettevõtted on jaotatud maakondadesse kontaktaadressi järgi. - Enterprises have been distributed by counties according to their contact address.

Allikas - Source: Statistikaamet - Statistics Estonia

12.10 Statistilisse profiili kuuluvad ettevõtted tegevusala järgi Enterprises in the statistical profile by economic activity

		2004	2005	2006	2007	2008	
Tallinn	Tetgevusalad kokku - Economic activities total	26 466	28 696	31 421	33 373	34 049	
	Hulgi- ja jaekaubandus, mootorsõidukite ja mootorrataste remont - Wholesale and retail trade; repair of motor vehicles and motorcycles	9 419	9 768	10 001	8 815	8 539	
	Kutse-, teadus- ja tehnikaalane tegevus - Professional, scientific and technical activities	3 388	3 899	4 378	5 094	5 515	
	Ehitus - Construction	2 258	2 786	3 529	4 506	4 083	
	Veondus ja laondus - Transportation and storage	2 676	2 759	2 803	2 998	2 977	
	Kinnisvaraala tegevus - Real estate activities	1 578	1 792	2 187	2 378	2 766	
	Töötlev tööstus - Manufacturing	2 090	2 172	2 317	2 395	2 318	
	Haldus- ja abitegevused - Administrative and support service activities	986	1 226	1 482	1 696	1 746	
	Info ja side - Information and communication	1 081	1 179	1 362	1 510	1 710	
	Finants- ja kindlustustegevus - Financial and insurance activities	483	560	663	921	1 019	
	Muud teenindavad tegevused - Other service activities	508	545	567	716	825	
	Majutus ja toitlustus - Accommodation and food service activities	760	756	782	806	806	
	Kunst, meelelahutus ja vaba aeg - Arts, entertainment and recreation	282	264	317	376	513	
	Haridus - Education	319	333	363	416	450	
	Tervishoid ja sotsiaalhoolekanne - Human health and social work activities	320	341	368	410	422	
	Põllumajandus, metsandus ja kalapüük - Agriculture, forestry and fishing	211	208	195	209	194	
	Veevarustus, kanalisatsioon, jäätme- ja saastekäitlus - Water supply; sewerage, waste management and remediation activities	58	53	53	62	73	
	Elektrienergia, gaasi, auru ja konditsioneeritud õhuga varustamine - Electricity, gas, steam and air conditioning supply	40	46	45	52	70	
	Mäetööstus - Mining and quarrying	9	9	9	13	21	
	Kodumajapidamised tööandjana; kodumajapidamiste oma tarbeks kaupade tootmine - Activities of households as employers; goods and services production for own use	0	0	0	0	2	
	Avalik haldus ja riigikaitse; kohustuslik sotsiaalkindlustus - Public administration and defence; compulsory social security	0	0	0	0	0	
	Eesti - Estonia	Economic activities total	60 882	65 362	71 012	76 159	77 948
		Hulgi- ja jaekaubandus, mootorsõidukite ja mootorrataste remont - Wholesale and retail trade; repair of motor vehicles and motorcycles	17 746	18 115	18 940	17 252	16 924
Kutse-, teadus- ja tehnikaalane tegevus - Professional, scientific and technical activities		5 443	6 294	7 144	8 466	9 310	
Ehitus - Construction		4 317	5 440	7 133	9 744	9 339	

	2004	2005	2006	2007	2008
Veondus ja laondus - Transportation and storage	5 571	5 842	6 084	6 814	6 834
Kinnisvaraalaane tegevus - Real estate activities	2 793	3 095	3 805	4 193	4 783
Töötlev tööstus - Manufacturing	5 658	5 895	6 205	6 559	6 424
Haldus- ja abitegevused - Administrative and support service activities	1 686	2 112	2 563	3 020	3 175
Info ja side - Information and communication	1 588	1 759	2 028	2 333	2 639
Finants- ja kindlustustegevus - Financial and insurance activities	649	750	905	1 306	1 427
Muud teenindavad tegevused - Other service activities	993	1 062	1 157	1 411	1 639
Majutus ja toitlustus - Accommodation and food service activities	1 971	2 121	2 208	2 217	2 254
Kunst, meelelahutus ja vaba aeg - Arts, entertainment and recreation	496	487	568	723	971
Haridus - Education	502	541	610	739	801
Tervishoid ja sotsiaalhoolekanne - Human health and social work activities	942	989	1 043	1 139	1 197
Põllumajandus, metsandus ja kalapüük - Agriculture, forestry and fishing	10 040	10 377	10 119	9 715	9 649
Veevarustus, kanalisatsioon, jäätme- ja saastekäitlus - Water supply; sewerage, waste management and remediation activities	209	204	213	222	255
Elektrienergia, gaasi, auru ja konditsioneeritud õhuga varustamine - Electricity, gas, steam and air conditioning supply	203	198	197	204	205
Mäetööstus - Mining and quarrying	75	81	90	102	118
Kodumajapidamised töandjana; kodumajapidamiste oma tarbeks kaupade tootmine - Activities of households as employers; goods and services production for own use	0	0	0	0	3
Avalik haldus ja riigikaitse; kohustuslik sotsiaalkindlustus - Public administration and defence; compulsory social security	0	0	0	0	1

Äriregistris registreeritud majanduslikult aktiivsed ettevõtted, v.a ainult maksukohuslaste registris registreeritud füüsilisest isikust ettevõtted. - Economically active sole proprietors registered in the Commercial Register, excl. economically active sole proprietors registered only in the Register of Taxable Persons.
Allikas - Source: Statistikaamet - Statistics Estonia

12.11 Tallinna uued ettevõtted põhitegevusala järgi New enterprises of Tallinn by economic activity

	2004	2005	2006	2007	2008
Tallinn Kokku - Total	4 915	5 975	6 759	6 378	5 769
Hulgi- ja jaemüük; mootorsõidukite ja mootorrataste remont - Wholesale and retail trade; repair of motor vehicles and motorcycles	66	61	3 365	1 668	1 591
Kutse- teadus- ja tehnikaalaane tegevus - Professional, scientific and technical activities	960
Finants- ja kindlustustegevus - Financial and insurance activities	1 211	1 531	232	166	576
Ehitus - Construction	2 579	3 070	596	722	518
Kinnisvaraalaane tegevus - Real estate activities	0	2	1 760	2 715	435
Info ja side - Information and communication	334
Haldus- ja abitegevused - Administrative and support service activities	315
Muud teenindavad tegevused - Other service activities	14	36	135	312	253
Veondus ja laondus - Transportation and storage	147	156	283	320	213
Töötlev tööstus - Manufacturing	8	6	217	227	205
Kunst, meelelahutus ja vaba aeg - Arts, entertainment and recreation	123
Majutus ja toitlustus - Accommodation and food service activities	211	244	67	94	80
Tervishoid ja sotsiaalhoolekanne - Human health and social work activities	118	140	26	51	30
Haridus - Education	35	42	34	50	72
Põllumajandus, metsamajandus ja kalapüük - Agriculture, forestry and fishing	48	22	39	29	17
Elektrienergia, gaasi, auru ja konditsioneeritud õhuga varustamine - Electricity, gas, steam and air conditioning supply	18
Veevarustus; kanalisatsioon; jäätme- ja saastekäitlus - Water supply; sewerage, waste management and remediation activities	15
Mäetööstus - Mining and quarrying	242	247	1	3	9

	2004	2005	2006	2007	2008
Avalik haldus ja riigikaitse; kohustuslik sotsiaalkindlustus - Public administration and defence; compulsory social security	15	33	0	9	3
Kodumajapidamiste kui tööandjate tegevus, kodumajapidamiste oma tarbeks mõeldud eris - Activities of households as employers; undifferentiated goods and services producing activities of households for own use	2
Elektrienergia-, gaasi- ja veevarustus - electricity, gas and water supply	221	285	4	12	..

Allikas - Source: Äriregister, EMTAK 2008 - Commercial Register, NACE Rev. 2

12.12 Tallinna ettevõtlusinkubaatorid, tööstuspargid, Tehnopol Business incubators, industrial parks, Tehnopol

	2004	2005	2006	2007	2008
Tallinn					
Tallinna Tehnoloogiapark Tehnopol - Tallinn Technology Park Tehnopol					
Ettevõtete arv - Number of companies			139	134	142
Töökohtade arv - Number of employments				1 150	1 300
Ettevõtlusinkubaatorid - Business incubators					
Ülemiste					
Ettevõtete arv - Number of companies		4	8	15	15
Kopli					
Ettevõtete arv - Number of companies		26	18	13	18
Mustamäe (Tehnopol)					
Ettevõtete arv - Number of companies				18	24
Tööstuspargid - Industry Parks					
Tondiraba					
Ettevõtete arv - Number of companies				5	7
Töökohtade arv - Number of employments				1 070	1 150

Allikas - Source: Ettevõtlusamet - City Enterprise Department

12.13 Tallinna stardiabi loodavatele ettevõtetele Tallinn start-up assistance for setting up business

	2004	2005	2006	2007	2008
Tallinn					
Esitatud taotlusi - Applications submitted	230	207	171	156	117
Rahastatud taotlusi - Applications financed	37	43	48	52	46
Toetusteks jagatud [mln kr] - Assistance allocated [Mio kr]	3,1	3,4	4,1	4,6	4,1
Loodud uued ettevõtted - New businesses set up	14	11	3	4	3
Loodud uued töökohad - New jobs created	72	82	128	165	121
Stardiabi jagunemine tegevusalade lõikes [%] - Start-up assistance by areas of activity [%]					
teenustel põhinev ettevõtlus - service based business				64	61
töötlev tööstus - processing industry				23	13
ehitus - construction				8	11
majutus, toitlustus - accommodation, catering				5	15

Allikas - Source: Ettevõtlusamet - City Enterprise Department

12.14 Ettevõtete vara, kohustused ja omakapital Enterprises' assets, liabilities and equity

	2003	2004	2005	2006	2007
Tallinn					
Ettevõtete arv - Number of enterprises	1 601	1 633	1 751	1 843	1 921
Keskmine töötajate arv - Average number of employees	129 300	133 137	140 840	149 192	158 054
Vara kokku - Assets total	108 660	136 024	157 918	179 732	233 487
Käibevara - Current assets total	41 481	49 058	63 436	78 564	94 940

	2003	2004	2005	2006	2007
Raha, pangakontod, väärtpaberid - Cash, bank and marketable securities	9 367	10 549	16 754	20 435	18 170
Lühiajalised nõuded - Short-term receivables	21 865	26 317	31 645	38 865	50 704
Varud - Inventories total	10 249	12 192	14 550	18 753	25 792
Biooloogilised (tarbitavad) varad - Biological (consumable) asset	64	0	1
Müügiootel põhivara - Fixed assets held for sale	424	510	244
Põhivara - Fixed assets total	67 178	86 966	94 482	101 169	128 547
Finantsvara - Long-term financial assets total	17 725	27 478	28 652	31 511	44 487
Kinnisvarainvesteeringud (jääkmaksumuses) - Investment properties (original cost less depreciation)	3 525	3 803	3 766	4 392	6 748
Materiaalne põhivara (jääkmaksumuses) - Tangible assets total (original cost less depreciation)	45 053	54 735	60 992	63 278	74 189
Biooloogilised (tootvad) varad - Biological (productive) asset	0	2	0
Immateriaalne põhivara (jääkmaksumuses) - Intangible assets total (original cost less depreciation)	875	950	1 072	1 987	3 123
Kohustused - Liabilities total	49 226	66 649	73 302	82 484	105 252
Lühiajalised kohustused - Current liabilities total	28 976	34 284	42 104	50 528	64 447
Pikaajalised kohustused - Long-term liabilities	20 249	32 365	31 199	31 957	40 805
Omakapital - Equity total	59 434	69 375	84 616	97 248	118 235
Põhikapital - Capital stock	21 846	21 324	28 463	30 433	38 961
Ülekurss - Paid-in capital over/under par	8 333	7 853	9 471	11 335	9 166
Annetatud kapital - Donated capital	0
Ümberhindluse reserv - Revaluation reserve	538	4 138
Reservid - Other restricted reserves	2 234	2 163	2 219	2 372	2 721
Eelmiste aastate jaotamata kasum - Retained earnings	16 184	23 482	31 586	34 291	46 886
Aruandeaasta puhaskasum (-kahjum) - Net profit (loss)	10 332	10 442	12 968	18 905	20 593
Omad osad või aktsiad - Treasury stock	33	27	92	88	94

Tabel esitab 20 või enama tööga hõivatuga ettevõtete andmed. - The table presents the data of enterprises with 20 or more persons employed.

Aasta lõpu seisuga - At the end of the year

Mõõtühik [mln kr] - Unit [Mio kr]

Allikas - Source: Statistikaamet - Statistics Estonia

12.15 Ettevõtete tulud, kulud ja kasum Enterprises' income statement

	2003	2004	2005	2006	2007
Tallinn					
Ettevõtete arv - Number of enterprises	1 601	1 633	1 751	1 843	1 921
Keskmine töötajate arv - Average number of employees	129 300	133 137	140 840	149 192	158 054
Müügitulu - Net sales	131 682	157 746	183 656	219 985	262 906
Arengu- ja uurimiskulud - Research and development expenses	88	193	276	461	505
Kulud kokku - Costs total	123 522	148 818	172 206	204 847	246 346
Kogukasum (-kahjum) - Total profit (loss)	8 159	8 928	11 450	15 138	16 560
Muud äritulud - Other revenue	1 965	1 806	3 140	3 911	3 457
Muud ärikulud - Other expenses	1 118	795	911	1 067	1 161
Ärikasum (-kahjum) - Operating profit (loss)	9 006	9 940	13 680	17 982	18 856
Finants tulud - Financial income	4 255	4 454	4 269	5 900	8 188
Finantskulud - Financial costs	2 208	3 114	4 109	3 955	5 210
Kasum (kahjum) - Profit (loss) from normal operations	11 053	11 280	13 840	19 927	21 835
Erakorralised tulud - Extraordinary income	16	69	2	43	36
Erakorralised kulud - Extraordinary costs	8	1	1	12	6
Ettevõtte tulumaks - Provision for taxes	729	905	873	1 053	1 271
Puhaskasum (kahjum) - Net profit (loss)	10 332	10 442	12 968	18 905	20 594

Tabel esitab 20 või enama tööga hõivatuga ettevõtete andmed. - The table presents the data of enterprises with 20 or more persons employed.

Aasta lõpu seisuga - At the end of the year

Mõõtühik [mln kr] - Unit [Mio kr]

Allikas - Source: Statistikaamet - Statistics Estonia

12.16 Ettevõtete investeringud põhivarasse jooksevhindades Enterprises' investments in fixed assets at current prices

		2003	2004	2005	2006	2007
Tallinn	Ettevõtete arv - Number of enterprises	1 601	1 633	1 751	1 843	1 921
	Keskmine töötajate arv - Number of employees	129 300	133 137	140 840	149 192	158 054
	Investeringud põhivarasse kokku - Investments in tangible fixed assets	8 895	9 754	10 512	12 900	18 329
	Ehitiste soetamine - Acquisition of buildings, structures	412	406	782	1 420	1 149
	Ehitamine ja ehitiste rekonstrueerimine - Construction, alteration of buildings, structures	3 453	4 032	3 938	4 792	7 678
	Transpordivahendid - Vehicles	777	889	892	954	1 073
	Arvutid ja arvutisüsteemid - Computers	383	325	431	460	537
	Muud seadmed, masinad, inventar - Other equipment, machinery, inventory	2 868	3 409	3 526	3 814	5 283
	Maa - Land	514	413	619	1 002	1 232
	Muu põhivara - Other investments of fixed assets	488	279	323	458	1 378

Tabel esitab 20 või enama tööga hõivatuga ettevõtete andmed. - The table presents the data of enterprises with 20 or more persons employed.

Aasta lõpu seisuga - At the end of the year

Mõõtühik [mln kr] - Unit [Mio kr]

Allikas - Source: Statistikaamet - Statistics Estonia

12.17 Ettevõtete lisandväärtus ja tootlikkusnäitajad Enterprises' value added and productivity measures

		2003	2004	2005	2006	2007
Eesti - Estonia	Ettevõtete arv - Number of enterprises	36 895	39 623	42 254	47 490	53 066
	Keskmine tööga hõivatud isikute arv - Average number of persons employed	416 954	427 935	441 833	468 662	490 241
	Keskmine töötajate arv - Average number of employees	406 964	417 314	429 443	455 131	475 621
	Lisandväärtus [mln kr] - Value added [Mio kr]	73 731	85 547	99 245	124 804	143 686
	Töövõljalikus hõivatu kohta müügitulu alusel [1 000 kr] - Labour productivity per person employed on the basis of net sales [1,000 kr]	850	975	1 119	1 260	1 431
	Tunnitootlikkus müügitulu alusel [kr] - Hour productivity on the basis of net sales [kr]	502	577	665	749	862
	Töökulude tootlikkus müügitulu alusel [kr] - Productivity of personnel costs on the basis of net sales [kr]	8,87	9,26	9,47	9,14	8,64
	Kogutootlikkus müügitulu alusel [kr] - Total productivity on the basis of net sales [kr]	1,06	1,06	1,06	1,07	1,07
	Töövõljalikus hõivatu kohta lisandväärtuse alusel [1 000 kr] - Labour productivity per person employed on the basis of value added [1,000 kr]	177	200	225	266	293
	Tunnitootlikkus lisandväärtuse alusel [kr] - Hour productivity on the basis of value added [kr]	104	118	134	158	177
	Töökulude tootlikkus lisandväärtuse alusel [kr] - Productivity of personnel costs on the basis of value added [kr]	1,84	1,9	1,9	1,93	1,77
Kogutootlikkus lisandväärtuse alusel [kr] - Total productivity on the basis of value added [kr]	0,22	0,22	0,21	0,23	0,22	

Allikas - Source: Statistikaamet - Statistics Estonia

12.18 Kulutused teadus- ja arendustegevusele ja nende rahastamine Research and development expenditures and their financing

		2003	2004	2005	2006	2007
Eesti - Estonia	SKP jooksevhindades [mln kr] - GDP at current prices [Mio kr]	136 010	151 012	173 530	205 038	238 929
	Kulutused teadus- ja arendustegevusele [mln kr] - Expenditure on research and development [Mio kr]	1 046	1 294	1 628	2 363	2 717
	Teadus- ja arendustegevuse kulutuste osatähtsus SKPs [%] -					

	2003	2004	2005	2006	2007
Expenditure on research and development as % of GDP	0,77	0,86	0,94	1,15	1,14
Valitsemissektori kogukulud [mln kr] - General government expenditure [Mio kr]	47 482	51 472	59 060	70 115	84 770
Teadus- ja arendustegevuse rahastamine riigi- ja kohalikust eelarvest [mln kr] - Public financing of research and development [Mio kr]	508	571	708	1 053	1 240
Teadus- ja arendustegevuse rahastamise osatähtsus valitsemissektori kogukuludes [%] - Public financing of research and development as % from general government expenditure	1,07	1,11	1,20	1,50	1,50

Allikas - Source: Statistikaamet - Statistics Estonia

12.19 Ettevõtted interneti-ühenduse liigi järgi Enterprises by type of Internet connection

	2004	2005	2006	2007	2008
Eesti-Estonia					
xDSL (ADSL, SDSL, jne.) - xDSL (ADSL, SDSL, etc.)					
Ettevõtete arv - Number of enterprises	4 155	4 116	4 692	5 153	6 133
Osatähtsus interneti-ühendust omavate ettevõtete hulgas [%] - Percentage among enterprises with Internet connection [%]	65,1	62,2	65,3	67,2	75,8
Sissehelistamisteenus või ISDN - Modem or ISDN					
Ettevõtete arv - Number of enterprises	1 919	1 944	827	827	1 214
Osatähtsus interneti-ühendust omavate ettevõtete hulgas [%] - Percentage among enterprises with Internet connection [%]	30,1	29,4	12,5	12,5	15
Juhtmeta interneti-ühendus - Wireless connection					
Ettevõtete arv - Number of enterprises	359	566	826	1 096	1 341
Osatähtsus interneti-ühendust omavate ettevõtete hulgas [%] - Percentage among enterprises with Internet connection [%]	5,6	8,6	11,5	14,3	16,6
Püsiühendus kaabel-TV kaudu ja muu püsiühendus - Fixed connection					
Ettevõtete arv - Number of enterprises	785	999	1 490	1 667	1 830
Osatähtsus interneti-ühendust omavate ettevõtete hulgas [%] - Percentage among enterprises with Internet connection [%]	12,3	15,1	20,7	21,7	22,6

Uuriti 10 ja enama töötajaga ettevõtteid - The survey covered enterprises with at least 10 persons employed.

The data of 2004-2008 for January.

Allikas - Source: Statistikaamet - Statistics Estonia

12.20 Avaliku sektoriga elektrooniliselt suhtlevad ettevõtted Enterprises with electronic interaction with public authorities

	2003	2004	2005	2006	2007
Eesti - Estonia					
Täidetud blankettide tagastamine - Returning filled in forms					
Ettevõtete arv - Number of enterprises	3 798	3 654	4 181	4 716	5 235
Osatähtsus Interneti-ühendust omavate ettevõtete hulgas [%] - Percentage among enterprises with Internet connection [%]	59,6	55,2	58,2	61,5	64,7
Elektroniline asjaajamine - Electronic records management					
Ettevõtete arv - Number of enterprises	4 049	3 820	987	1 017	959
Osatähtsus Interneti-ühendust omavate ettevõtete hulgas [%] - Percentage among enterprises with Internet connection [%]	63,6	57,7	13,7	13,3	11,9
Blankettide saamine - Obtaining forms					
Ettevõtete arv - Number of enterprises	5 149	4 564	4 942	5 807	6 303
Osatähtsus Interneti-ühendust omavate ettevõtete hulgas [%] - Percentage among enterprises with Internet connection [%]	80,8	69,0	68,8	75,7	77,9
Info saamine - Obtaining information					
Ettevõtete arv - Number of enterprises	5 513	4 881	5 149	6 057	6 303
Osatähtsus Interneti-ühendust omavate ettevõtete hulgas [%] - Percentage among enterprises with Internet connection [%]	86,6	73,7	71,7	79,0	77,9

Uuriti 10 ja enama töötajaga ettevõtteid. - The survey covered enterprises with at least 10 persons employed.

Allikas - Source: Statistikaamet - Statistics Estonia

12.21 Haldustarkvara kasutavad ettevõtted Enterprises using management software

		2007	2008
Eesti - Estonia	Ressursihaldustarkvara ERP - ERP software		
	Ettevõtete arv - Number of enterprises	837	566
	Osatähtsus kõigi ettevõtete hulgas [%] - Percentage among all enterprises [%]	10,1	6,7
	Kliendisuhete halduse tarkvara CRM - CRM software		
	Ettevõtete arv - Number of enterprises	1 057	899
	Osatähtsus kõigi ettevõtete hulgas [%] - Percentage among all enterprises [%]	12,8	10,7

Uuriti 10 ja enama töötajaga ettevõtteid. - The survey covered enterprises with at least 10 persons employed.

Andmed on jaanuari kohta - The data for January.

Allikas - Source: Statistikaamet - Statistics Estonia

12.22 E-arveid saatnud/saanud ettevõtted Enterprises sent/received e-invoices

		2007	2008
Eesti - Estonia	E-arveid saatnud ettevõtted - Sent e-invoices		
	Ettevõtete arv - Number of enterprises	886	2 369
	Osatähtsus kõigi ettevõtete hulgas [%] - Percentage among all enterprises [%]	10,7	28,1
	E-arveid saanud ettevõtted - Received e-invoices		
	Ettevõtete arv - Number of enterprises	1 804	3 142
	Osatähtsus kõigi ettevõtete hulgas [%] - Percentage among all enterprises [%]	21,8	37,3

Uuriti 10 ja enama töötajaga ettevõtteid. - The survey covered enterprises with at least 10 persons employed.

Andmed on jaanuari kohta - The data for January.

Allikas - Source: Statistikaamet - Statistics Estonia

12.23 Tööstustoodang jooksevhindades Industrial production at current prices

	2003	2004	2005	2006	2007
Tallinn	23 769	26 965	28 261	32 140	36 183
Eesti - Estonia	76 177	86 121	96 615	112 938	130 889

Maakonna järgi on esitatud 20 või enama hõivatuga ettevõtete andmed. - Data are totally surveyed enterprises 20 or more persons employed have been presented by counties.

Mõõtühik [mln kr] - Unit [Mio kr]

Allikas - Source: Statistikaamet - Statistics Estonia

12.24 Tööstustoodangu müük jooksevhindades Industrial sales at current prices

	2003	2004	2005	2006	2007
Tallinn	23 849	26 779	28 249	32 012	35 810
Eesti - Estonia	76 018	85 630	96 252	112 302	129 722

Maakonna järgi on esitatud 20 või enama hõivatuga ettevõtete andmed. - Data are totally surveyed enterprises 20 or more persons employed have been presented by counties.

Mõõtühik [mln kr] - Unit [Mio kr]
Allikas - Source: Statistikaamet - Statistics Estonia

12.25 Tööstustoodangu müük mitteresidentidele Sales of industrial production to non-residents

	2003	2004	2005	2006	2007
Tallinn	11 488	13 472	14 982	17 098	18 687
Eesti - Estonia	36 042	41 443	47 818	56 585	64 822

Maakonna järgi on esitatud 20 või enama hõivatuga ettevõtete andmed. - Data are totally surveyed enterprises 20 or more persons employed have been presented by counties.

Mõõtühik [mln kr] - Unit [Mio kr]
Allikas - Source: Statistikaamet - Statistics Estonia

12.26 Kaupade ja teenuste müük jooksevhindades Retail sales and wholesale sales of goods

		2003	2004	2005	2006	2007
Tallinn	Kaupade hulgi- ja jaemüük - Wholesales and retail sales	50 829	64 235	76 154	95 911	117 099
	Toitlustusteenuste müük - Sales of catering services	1 312	1 634	1 828	2 196	2 622
	Mootorsõidukite hoolduse ja remonditeenuste müük - Sales of maintenance and repair of motor vehicles services	652	610	731	1 164	1 526
	Majutusteenuste müük - Sales of accommodation services	624	908	1 038	1 183	1 207
Eesti - Estonia	Kaupade hulgi- ja jaemüük - Wholesales and retail sales	80 158	98 768	115 879	141 356	171 845
	Toitlustusteenuste müük - Sales of catering services	1 773	2 182	2 496	3 005	3 640
	Mootorsõidukite hoolduse ja remonditeenuste müük - Sales of maintenance and repair of motor vehicles services	913	921	1 089	1 653	2 084
	Majutusteenuste müük - Sales of accommodation services	820	1 179	1 341	1 533	1 639

Tabel esitab 20 või enama tööga hõivatuga ettevõtete andmed. - The table presents the data of enterprises with 20 or more persons employed.

Mõõtühik [mln kr] - Unit [Mio kr]
Allikas - Source: Statistikaamet - Statistics Estonia

12.27 Kaupade väljavedu ja sissevedu haldusüksuse järgi Exports and imports by administrative unit

		2004	2005	2006	2007	2008
Tallinn	Ekspord - Export	35 503	44 107	45 718	46 881	50 450
	Import	65 405	79 731	90 803	96 481	92 617
Eesti - Estonia	Ekspord - Export	74 614	97 038	120 776	125 702	132 456
	Import	104 882	128 765	167 597	178 990	169 919

Mõõtühik [mln kr] - Unit [Mio kr]
Allikas - Source: Statistikaamet - Statistics Estonia

12.28 Kaupade väljavedu ja sissevedu SITC kaubajaotise järgi Exports and imports by SITC commodity section

		2004	2005	2006	2007	2008
Eesti - Estonia	Kaubad kokku - Commodities total					
	Ekspord - Export	74 614	97 038	120 776	125 702	132 456
	Import	104 882	128 765	167 597	178 990	169 919
	7 Masinad ja transpordivahendid - 7 Machinery and transport equipment					
	Ekspord - Export	24 681	34 048	37 737	36 960	38 980

	2004	2005	2006	2007	2008
Import	41 950	52 803	63 438	63 588	55 018
6 Valmistooted, klassifitseeritud peamiselt materjali järgi - 6 Manufactured goods classified chiefly by material					
Eksport - Export	14 493	17 712	20 074	28 147	25 175
Import	21 703	24 218	28 436	33 221	30 944
8 Muud valmistooted - 8 Miscellaneous manufactured articles					
Eksport - Export	14 635	16 531	17 806	19 690	19 995
Import	10 529	12 159	15 018	17 539	17 196
3 Mineraalsed kütused, õlid, nendega seotud materjalid - 3 Mineral fuels, lubricants and related materials					
Eksport - Exports	3 180	7 014	19 052	15 099	15 127
Imports	6 797	11 433	26 905	24 681	26 791
Muud kaubajaoitised - Other commodity sections					
Eksport - Export	17 625	21 733	26 107	25 806	33 179
Import	23 903	28 153	33 800	39 961	39 970

Mõõtühik [mln kr] - Unit [Mio kr]

Allikas - Source: Statistikaamet - Statistics Estonia

12.29 Kaupade väljavedu ja sissevedu riikide järgi Exports and imports by countries

	2004	2005	2006	2007	2008
Eesti - Estonia					
Kokku - Total					
Eksport - Export	74 614	97 038	120 776	125 702	132 456
Import	104 882	128 765	167 597	178 990	169 919
Soome - Finland					
Eksport - Export	16 917	25 606	22 021	22 257	24 287
Import	22 609	25 366	30 683	27 750	24 148
Rootsi - Sweden					
Eksport - Export	11 386	12 688	14 780	16 677	18 326
Import	10 271	11 320	15 203	19 005	17 003
Venemaa - Russia					
Eksport - Export	4 178	6 284	9 471	11 103	13 777
Import	9 659	11 810	21 735	18 112	13 024
Läti - Latvia					
Eksport - Export	6 348	8 831	10 940	14 525	13 208
Import	5 107	6 233	9 773	13 311	15 225
Muud riigid - Other countries					
Eksport - Export	35 784	43 629	63 565	61 140	62 858
Import	57 236	74 037	90 204	100 812	100 519

Mõõtühik [mln kr] - Unit [Mio kr]

Allikas - Source: Statistikaamet - Statistics Estonia

13. EHITUS - CONSTRUCTION

Väljastatud ehituslood, 2008 - Issued building permits, 2008

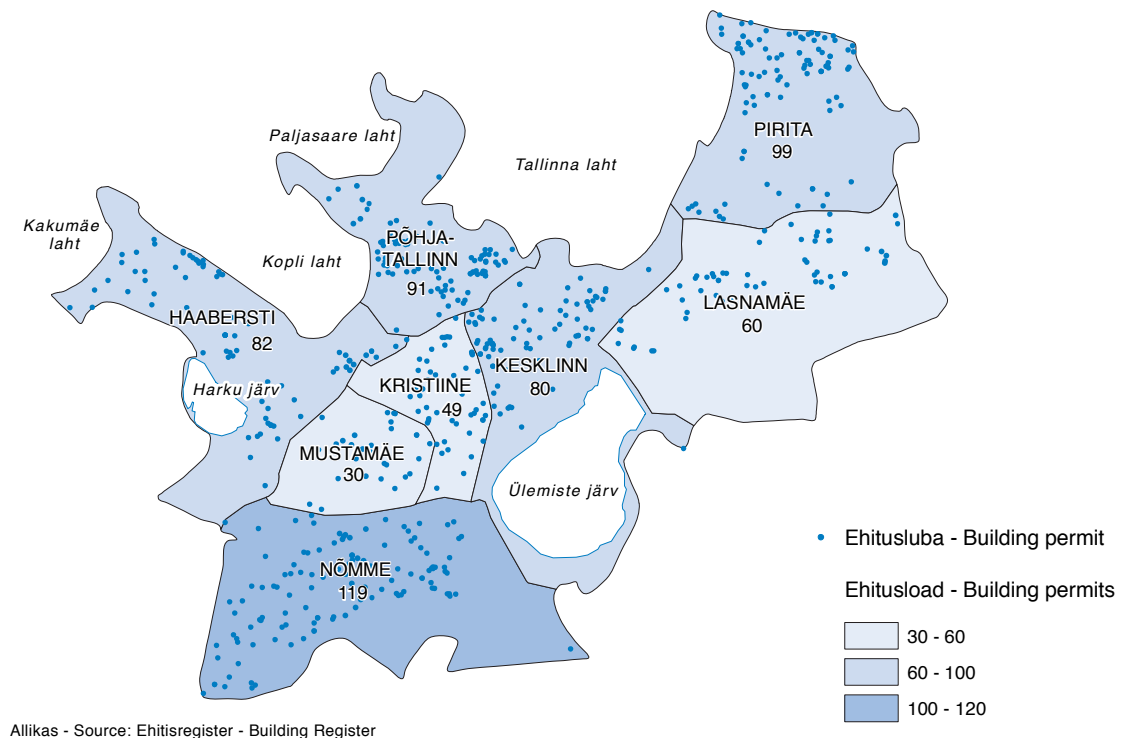

Tallinna linnaruum on muutunud atraktiivsemaks tänu paljude uusehitiste rajamisele, Tallinna äripiirkonna väljaarendamisele ning vanade majade korrastamisele ning renoveerimisele.

Soovist parandada elukvaliteeti ja tulenevalt leibkondade arvu suurenemisest on kasvanud nõudlus täiendava elamuehituse, sh uute väikeelamute järele nii Tallinnas kui selle lähiümbruses. Praegu on elamispinna Eestis inimese kohta ligikaudu kaks korda vähem kui arenenumates Euroopa riikides.

Tallinn on aktiivselt sisenenud elamuehitusturule. Eesmärgiks on lahendada abivajajate eluasemeprobleemid - enamik abivajajatest on tagastatud eluruumide üürnikud.

Linn keskendub sellele eluasemesektorile, kus turumehanismid ei toimi või pole efektiivsed. Munitsipaaluruumide rajamisega suurendatakse ka üürisektori osakaalu elamuturul, mis on nt Põhjamaadega võrreldes selgelt liiga väike.

Mõisted tabelites

Ehitise kasutusluba - kohaliku omavalitsuse nõusolek selle kohta, et valminud ehitis või selle osa vastab ehitisele ettenähtud nõuetele ja seda võib kasutada vastavalt kavandatud otstarbele.

Eluruum - alaliseks elamiseks sobiv ühepereelamu, kahepere- ja ridaelamu sektsioon või korter, mis koosneb ühest või mitmest toast ja vastab sanitaartehnilistele nõuetele.

Hoone - maapinnaga püsikindlalt ühendatud katuse, välispiirete ja siseruumiga ehitis.

Omal jõul Eestis tehtud ehitustööd - ehitustööde maksumus ilma Eestis ostetud alltöövõtutööde ja välisriikidesse tehtud ehitustööde maksumuseta, millele on liidetud või millest on maha arvatud lõpetamata ehituse varude muutus.

The urban space of Tallinn has become more attractive thanks to construction of several new buildings, development of business area in Tallinn and maintenance and renovation of old houses.

Demand for the construction of additional housing, incl new small dwellings in Tallinn, as well as in the surrounding area has increased as a result of the wish of the population to improve the quality of life and the increase in the number of households.

Tallinn has successfully entered in the dwelling construction market. The objective is to solve the housing problem of those in need - most of them are tenants of dwelling returned to owners.

Currently the floor space per capita in Estonia is approx twice less than in developed European countries must be considered.

The city is concentrating on the part of the housing sector where implementation of market measures has not been successful or efficient. Construction of municipal dwellings is contributing to the increase in the share of the lease sector on housing market. The lease sector is clearly insignificant when compared to the Nordic countries.

Definitions in tables

Building - a construction firmly attached to the ground, covered by a roof, surrounded by walls and containing an interior room.

Construction production in Estonia - the cost of purchased sub-contracting work in Estonia and construction activities in foreign countries have been deducted from the sales of construction activities, +/- changes in work in progress.

Dwelling - a one-family house, section of a two-family or a terraced house or a flat, which consists of one or more rooms and meets sanitary engineering requirements and is suitable for permanent residence.

Permit for use of a construction works (construction completed) - the agreement on the part of a local government that a completed construction works or a part thereof conforms to the requirements prescribed for such construction works and that it may be used for the intended purpose.

13.1 Ehitustööd jooksevhindades Construction activities at current prices

	2003	2004	2005	2006	2007
Eesti - Estonia					
Ehitusettevõtete ehitustööd [mln kr] - Construction activities of construction enterprises [Mio kr]					
Ehitustööd kokku - Construction activities total	25 946	31 057	39 423	52 851	67 812
Eestis - in Estonia	24 793	29 877	37 093	50 470	63 603
välisriikides - in foreign countries	1 152	1 180	2 330	2 381	4 209
Omal jõul Eestis tehtud ehitustööd - Construction production in Estonia	15 595	18 430	23 684	33 970	42 713
remont - repair work	8 764	9 887	11 932	16 695	20 975
Ehitustööde osatähtsus [%] - Proportion of construction activities [%]					
Ehitustööd kokku - Construction activities total	100	100	100	100	100
Eestis - in Estonia	96	96	94	95	94
välisriikides - in foreign countries	4	4	6	5	6
Omal jõul Eestis tehtud ehitustööd - Construction production in Estonia	100	100	100	100	100
remont - repair work	56	54	50	49	49

Jooksevhinnad [mln kr] - Current prices [Mio kr]

Allikas - Source: Statistikaamet - Statistics Estonia

13.2 Omal jõul tehtud ehitustööd Construction production in Estonia

	2003	2004	2005	2006	2007
Tallinn	6 165	7 601	8 569	11 618	14 308
Harjumaa - Harju county	8 372	10 074	13 229	18 483	22 646
Eesti - Estonia	15 595	18 430	23 684	33 970	42 713

Jooksevhinnad [mln kr] - Current prices [Mio kr]

Allikas - Source: Statistikaamet - Statistics Estonia

13.3 Ehitamise korraldamine Construction requirements

		2004	2005	2006	2007	2008
Tallinn	Algatatud detailplaneeringud - Initiated detailed plans	187	72	129	129	117
	Kehtestatud detailplaneeringud - Adopted detailed plans	104	92	126	103	102
	Valminud projekteerimistingimused väljastamiseks - Prepared design criteria for issuing	815	1 125	1 295	1 205	824
	Laekus projekteerimistingimuste taotlusi - Submitted design criteria	305	612	392	372	1 090
	Väljastatud ehitusload - Issued building permits	2 621	2 853	3 051	2 548	2 313

Allikas - Source: Linnaplaneerimise Amet - City Planning Department

13.4 Ehitusloa saanud ja kasutusse lubatud eluruumid (uusehitus) Building permits granted for construction of dwellings (new dwellings)

		2004	2005	2006	2007	2008
Eesti - Estonia	Eluruumide arv - Dwellings total					
	ehitusluba - building permits granted	9 447	9 151	12 863	8 925	5 468
	kasutusluba - building completion	3 105	3 928	5 068	7 073	5 300
	Eluruumide pind [1 000 m ²] - Floor area of dwelling [1,000 m ²]					
	ehitusluba - building permits granted	944	919	1 311	1 004	608
	kasutusluba - building completion	277	326	392	567	458
Eluruumi keskmine suurus [m ²] - Average floor area of dwellings [m ²]	ehitusluba - building permits granted	100	100	102	113	111
	kasutusluba - building completion	89	83	77	80	87

Allikas - Source: Riiklik ehitisregister - State Construction Register

13.5 Kasutusse lubatud eluruumid Dwelling completions

		2004	2005	2006	2007	2008
Tallinn	Eluruumide arv - Number of dwellings					
	Eluruumid kokku - Dwellings total	1 479	1 695	2 000	3 121	3 026
	1- toalised - 1 room and kitchen	153	168	343	465	541
	2-toalised - 2 rooms and kitchen	604	745	796	1 234	1 176
	3-toalised - 3 rooms and kitchen	414	430	493	802	783
	4-toalised - 4 rooms and kitchen	204	210	265	462	351
	5-toalised- 5 rooms and kitchen	71	98	69	113	131
	6-toalised - 6 rooms and kitchen	20	27	22	33	24
	7-toalised - 7 rooms and kitchen	8	10	7	9	8
	8- ja enamatoalised - 8 or more rooms and kitchen	5	7	5	3	12
	Eluruumide pind [m ²] - Floor area of dwellings [m ²]					
	Eluruumid kokku - Dwellings total	117 999	138 126	144 049	237 125	221 317
	1- toalised - 1 room and kitchen	5 586	6 316	11 237	17 387	19 853
	2-toalised - 2 rooms and kitchen	33 674	42 025	42 634	68 223	64 791
	3-toalised - 3 rooms and kitchen	32 435	33 249	36 548	61 867	60 907
	4-toalised - 4 rooms and kitchen	26 003	26 575	32 722	56 388	40 136
5-toalised- 5 rooms and kitchen	11 996	18 551	12 142	20 701	22 902	
6-toalised - 6 rooms and kitchen	4 603	6 260	4 789	8 535	5 613	
7-toalised - 7 rooms and kitchen	1 799	2 674	2 382	3 040	2 819	
8- ja enamatoalised - 8 or more rooms and kitchen	1 904	2 477	1 595	985	4 295	
Eesti - Estonia	Eluruumide arv - Number of dwellings	3 105	3 928	5 068	7 073	5 300
	Eluruumide pind [m ²] - Floor area of dwellings [m ²]	277 072	325 565	392 000	566 675	458 415

Allikas - Source: Riiklik ehitisregister - State Construction Register

13.6 Kasutusse lubatud eluruumid omaniku järgi (uusehitus) Dwelling completions by type of owner (new dwellings)

		2004	2005	2006	2007	2008
Eesti - Estonia	Eluruumide arv - Dwellings total	3 105	3 928	5 068	7 073	5 300
	kohalik omavalitsus - local government	163	1	225	29	22
	eraisik - private person	1 421	1 522	2 038	2 510	1 896
	muu omanik - other owner	1 521	2 405	2 805	4 534	3 382
	Eluruumide pind [m ²] - Floor area of dwellings [m ²]	277 072	325 565	392 000	566 675	458 415
	kohalik omavalitsus - local government	7 623	33	7 403	1 725	876
	eraisik - private person	155 814	168 615	203 730	259 311	227 834
muu omanik - other owner	113 635	156 917	180 867	305 639	229 705	

Allikas - Source: Riiklik ehitisregister - State Construction Register

13.7 Kasutusse lubatud eluruumid elamu tüübi järgi (uusehitus) Dwelling completions by type of residential building (new dwellings)

		2004	2005	2006	2007	2008
Tallinn	Elamud kokku - Dwellings total					
	eluruumide arv - dwellings total	1 479	1 695	2 000	3 121	3 026
	eluruumide pind [m ²] - floor area of dwellings [m ²]	117 999	138 126	144 049	237 125	221 317
	Ühepere-, kahepere- ja ridaelamud - One-family, two-family dwellings and terraced houses					
	eluruumide arv - dwellings total	216	242	252	306	206
Harjumaa Harju county	eluruumide pind [m ²] - floor area of dwellings [m ²]	36 176	43 288	41 532	54 835	39 515
	Elamud kokku - Dwellings total					
	eluruumide arv - dwellings total	1 976	2 761	3 331	5 232	3 854
	eluruumide pind [m ²] - floor area of dwellings [m ²]	174 083	229 553	257 217	417 789	326 881
	Ühepere-, kahepere- ja ridaelamud - One-family, two-family dwellings and terraced houses					
Eesti - Estonia	eluruumide arv - dwellings total	523	566	648	917	849
	eluruumide pind [m ²] - floor area of dwellings [m ²]	80 901	89 834	94 945	139 710	133 109
	Elamud kokku - Dwellings total					
	eluruumide arv - dwellings total	3 105	3 928	5 068	7 073	5 300
	eluruumide pind [m ²] - floor area of dwellings [m ²]	277 072	325 565	392 000	566 675	458 415
Eesti - Estonia	Ühepere-, kahepere- ja ridaelamud - One-family, two-family dwellings and terraced houses					
	eluruumide arv - dwellings total	1 098	1 019	1 098	1 412	1 384
	eluruumide pind [m ²] - floor area of dwellings [m ²]	153 946	149 184	159 541	207 270	210 581

Allikas - Source: Riiklik ehitisregister - State Construction Register

13.8 Ehitusloa saanud ja kasutusse lubatud mitteeluhooned (uusehitus) Building permits granted and non-residential building completions

		2004	2005	2006	2007	2008
Eesti - Estonia	Hoonete arv - Number of non-residential buildings					
	ehitusluba - building permits	1 916	2 417	2 592	2 554	3 062
	kasutusluba - construction completed	1 549	1 282	1 570	1 095	993
	Hoonete kasulik pind [1 000 m ²] - Useful floor area [1,000 m ²]					
	ehitusluba - building permits	858	977	1 185	1 319	1 304
	kasutusluba - construction completed	953	744	897	921	1 005
	Hoonete kubatuur [1 000 m ³] - Cubic capacity [1,000 m ³]					
	ehitusluba - building permits	5 060	6 460	7 412	8 167	8 168
	kasutusluba - construction completed	5 875	4 366	5 798	5 945	6 140

Allikas - Source: Riiklik ehitisregister - State Construction Register

13.9

Ehitusloa saanud mitteeluhooned (uusehitus)

Building permits granted for construction of non-residential buildings

		2004	2005	2006	2007	2008
Tallinn	Hoonete arv - Number of non-residential buildings	147	308	158	123	108
	Kontori-, haldushooned - Office buildings	13	13	27	25	14
	Tööstushooned - Industrial buildings	4	6	7	6	13
	Hoidlad, laomajandushooned - Buildings for storage	7	5	14	14	6
	Kaubandushooned - Commercial buildings	17	222	15	9	6
	Transpordihooned - Transport buildings	1	12	23	7	4
	Teenindushooned - Buildings for service activities	17	7	8	6	4
	Haridus-, teadushooned - Educational buildings	4	2	3	1	4
	Toitlustushooned - Buildings for catering facilities	2	1	2	1	3
	Majutushooned - Accommodation buildings	20	4	3	3	1
	Spordi-, tervisekeskuste hooned - Sports buildings	6	3	3	0	1
	Kultuurihooned - Cultural buildings	0	1	0	0	1
	Hooldusasutuste hooned - Buildings for institutional care	1	0	0	0	1
	Side-, raadio- ja televisioonihooned - Buildings for communication, radio, television	0	1	0	1	0
	Põllu-, metsa-, jahi-, kalamajandushooned - Buildings for agriculture, forestry, fishing and hunting	1	1	1	0	0
	Kultushooned - Buildings of worship	0	0	4	0	0
	Tervishoiuhooned - Buildings for health care	0	0	0	0	0
Muud mitteeluhooned - Other non-residential buildings	54	30	48	50	50	
Kasulik pind [1 000 m ²] - Usable floor area [1,000 m ²]	246	148	367	433	160	
Harjumaa - Harju county	Hoonete arv - Number of non-residential buildings	621	913	937	901	892
	Kasulik pind [1 000 m ²] - Usable floor area [1,000 m ²]	421	423	659	746	533
Eesti - Estonia	Hoonete arv - Number of non-residential buildings	1 916	2 417	2 592	2 554	3 062
	Kasulik pind [1 000 m ²] - Usable floor area [1,000 m ²]	858	976	1 185	1 319	1 304

Allikas - Source: Riiklik ehitisregister - State Construction Register

13.10

Kasutusse lubatud mitteeluhooned (uusehitus)

Non-residential building completions

		2004	2005	2006	2007	2008
Tallinn	Hoonete arv - Number of non-residential buildings	101	88	70	76	64
	Kontori-, haldushooned - Office buildings	15	14	13	15	17
	Kaubandushooned - Commercial buildings	30	25	13	10	9
	Transpordihooned - Transport buildings	5	4	7	8	7
	Hoidlad, laomajandushooned - Buildings for storage	10	8	5	7	6
	Teenindushooned - Buildings for service activities	3	5	6	8	4
	Haridus-, teadushooned - Educational buildings	1	2	4	1	4
	Tööstushooned - Industrial buildings	8	3	3	6	3
	Majutushooned - Accommodation buildings	7	5	5	5	1
	Spordi-, tervisekeskuste hooned - Sports buildings	2	1	5	3	0
	Toitlustushooned - Buildings for catering facilities	3	3	2	2	0
	Kultuurihooned - Cultural buildings	0	2	0	0	0
	Tervishoiuhooned - Buildings for health care	1	1	0	0	0
	Põllu-, metsa-, jahi-, kalamajandushooned - Buildings for agriculture, forestry, fishing and hunting	1	1	0	0	0
	Hooldusasutuste hooned - Buildings for institutional care	0	1	0	0	0
	Side-, raadio- ja televisioonihooned - Buildings for communication, radio, television	0	1	0	0	0
	Muud mitteeluhooned - Other non-residential buildings	15	12	7	11	13
Kasulik pind [1 000 m ²] - Usable floor area [1,000 m ²]	367	197	288	332	271	
Harjumaa - Harju county	Hoonete arv - Number of non-residential buildings	345	233	185	255	247
	Kasulik pind [1 000 m ²] - Usable floor area [1,000 m ²]	534	309	488	555	516
Eesti - Estonia	Hoonete arv - Number of non-residential buildings	1 549	1 282	1 570	1 095	993
	Kasulik pind [1 000 m ²] - Usable floor area [1,000 m ²]	952	744	897	921	1 005

Allikas - Source: Riiklik ehitisregister - State Construction Register

14. ÕIGUSRIKKUMISED. ÕNNETUSJUHTUMID - VIOLATION OF LAW. ACCIDENTS

Kuriteod, 2008 - Offences, 2008

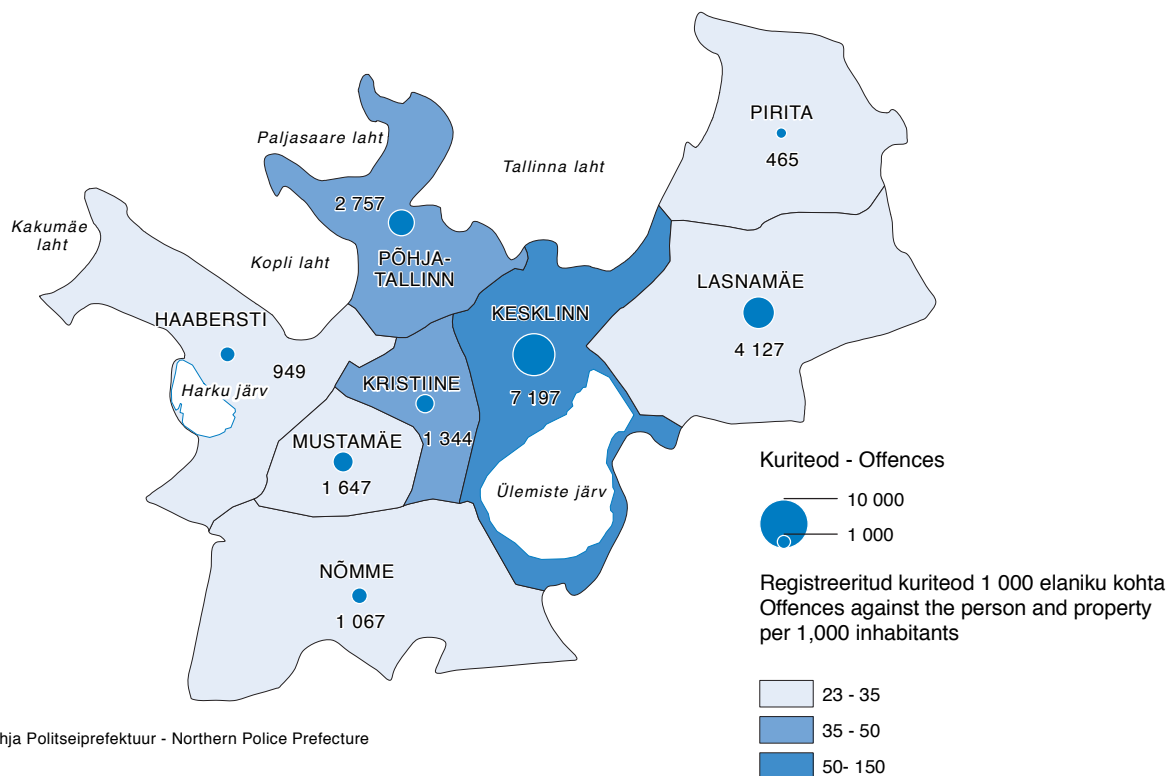

Allikas - Source: Põhja Politseiprefektuur - Northern Police Prefecture

Registreeritud kuritegevus Tallinnas (ja kogu Eestis) on alates 1989-2001 maksimumist 40% võrra vähenenud, samuti on vähenenud Tallinna kuritegude osakaal riigi kuritegevuses.

Tallinna süütegude ennetuslik tegevus seisneb eelkõige heas koostöös korrakaitsestruktuuridega, erinoorsootöö tõhustamises ja linna videovalvesüsteemi arendamises. Politseitöös kasutatakse abipolitseinike abi. 2008. a seisuga on linnas 153 naabrivalve sektorit, neist 53 kesklinnas.

Tallinnas tegutseb kohalikust eelarvest rahastatav korrakaitseüksus munitsipaalpolitsei, mille ülesanne on teostada järelvalvet Tallinna Linnavalikogu kehtestatud eeskirjade täitmise üle ja viia läbi väärteomenetlusi.

Õnnetusjuhtumite osas on suurimaks riskiallikaks hooldamata kinnisvara, ehituslike tulebarjääride ja suitsuandurite puudumine. Liikluses hukkunute arv Tallinnas on Helsingi ja Stockholmiga elanike arvuga võrreldes 3-6 korda kõrgem.

Mõisted tabelites

Alaealine - alla 18-aastane isik.

Esimese astme kuritegu - süütegu, mille eest on karistusseadustikus raskeima karistusena ette nähtud tähtajaline vangistus üle viie aasta, eluaegne vangistus või sundlõpetamine (kriminaalkodeksis üle kaheksa aasta).

Kuritegu - karistusseadustikus sätestatud süütegu, mille eest on füüsilisele isikule põhikaristusena ette nähtud rahaline karistus või vangistus ja juriidilisele isikule rahaline karistus või sundlõpetamine.

Liiklusõnnetus - juhtum, kus vähemalt ühe sõiduki teel liikumise või teelt väljasõidu tagajärjel saab inimene surma või vigastada või tekib varaline kahju.

Registreeritud kuritegu - karistusseadustiku eriosas kirjeldatud tegu, mille suhtes on alustatud kriminaalmenetlust või mis registreeritakse kriminaalmenetluses.

Teise astme kuritegu - süütegu, mille eest on karistusseadustikus karistusena ette nähtud tähtajaline vangistus kuni viis aastat või rahaline karistus (kriminaalkodeksis vabadusekaotus mitte üle 8 aasta).

Teenus - raha eest tehtav töö (laipade või autode äravedu, veevedu, töö kõrgustes, ukse avamine, jää kastmine, vee pumpamine, katuste puhastamine jne).

Väljasõit liiklusõnnetuse paika - liiklusõnnetusejärgsed päästetööd (kannatanute esmaabi, sündmuskoha piiramine ja valgustamine, tagajärgede likvideerimine, liikluse taastamine).

Criminal offences recorded in Tallinn (and in Estonia) have decreased since 1989-2001 by 40% when compared to the maximum number of offences of previous years. Also, the share of criminal offences registered in Tallinn of the total number of criminal offences registered in Estonia has decreased.

Preventive measures taken with the aim of decreasing the number of offences in Tallinn include good cooperation with the structures of maintenance of law and order, increasing the efficiency of special youth work and development of the video surveillance system of the city. Help from assistant police officers is used in police work. As at 2008 there are 153 neighbourhood watch sectors in the city of which 53 are located in the city centre.

In Tallinn a unit of the maintenance of law and order - the municipal police funded from the local budget – is responsible for the surveillance of meeting the requirements established by Tallinn City Council. Also, the municipal police are carrying out misdemeanour procedures.

In terms of accidents the main sources of risk are real estates not being maintained, lack of fire barriers in constructions and lack of smoke detectors. The number of road traffic accident fatalities in Tallinn is 3-6 times bigger when compared to the relevant data of Helsinki and Stockholm.

Definitions in tables

1st degree offence - an offence the maximum punishment prescribed for which in the Penal Code is imprisonment for a term of more than five years, life imprisonment or compulsory dissolution (Criminal Code - imprisonment for a term exceeding eight years).

2nd degree offence - an offence the punishment prescribed for which in the Penal Code is imprisonment for a term of up to five years or a pecuniary punishment (Criminal Code - imprisonment for a term not exceeding eight years).

Criminal offence - an offence which is provided for in the Penal Code and the principal punishment prescribed for which in the case of natural persons is a pecuniary punishment or imprisonment and in the case of legal persons, a pecuniary punishment or compulsory dissolution.

Juvenile - an under 18-year-old person.

Recorded criminal offence - the act defined in the special part of the Penal Code with regard to which criminal proceedings have been initiated or which is recorded in criminal proceedings.

Service - work for money (carriage of dead bodies or cars, carriage of water, work in the height, door unlocking, ice watering, water pumping, cleaning roofs, etc.).

Traffic accident - an event in which an individual is injured or killed or proprietary damage is caused as a result of at least one vehicle moving on or leaving a road.

Traffic accident callout - rescue operations after traffic accident (first-aid to victims, restriction and lighting of scene, liquidation of consequences, restart the traffic).

14.1 Registreeritud kuriteod astme/liigi järgi Recorded criminal offences by degree/type

		2006	2007	2008
Tallinn	Kuriteod kokku - Offences total	22 123	20 671	20 732
	I astme kuriteod - 1 st degree offences	1 130	1 142	1 282
	II astme kuriteod - 2 nd degree offences	20 993	19 529	19 450
	Inimsuse ja rahvusvahelise julgeoleku vastane kuritegu - Offences against humanity and international security	0	0	0
	Isikuvastane kuritegu - Offences against the person	1 873	2 174	2 217
	tapmine - manslaughter	28	28	27
	mõrv - murder	1	7	2
	raske tervisekahjustuse tekitamine - causing serious damage to health	35	52	50
	kehaline väärkohtlemine - physical abuse	1 412	1 666	1 773
	pantvangi võtmine - hostage taking	1	2	1
	vägistamine - rape	50	41	49
	Poliitiliste ja kodanikuõiguste vastane süütegu - Offences against political and civil rights	3	9	1
	Süütegu perekonna ja alaealise vastu - Offences against family and minors	121	83	98
	Rahvatervisevastane kuritegu - Offences against public health	369	476	617
	narkootikumidega seotud kuritegu - offences relating to narcotics	363	459	605
	Varavastane kuritegu - Offences against property	16 207	13 298	13 381
	vargus - larceny	13 767	11 076	11 300
	röövimine - robbery	586	493	505
	omastamine - embezzlement	733	493	257

		2006	2007	2008
	kelmus - fraud	722	747	755
	väljapressimine - .extortion	43	53	41
	asja omavoliline kasutamine - unauthorised use of thing	74	73	51
	Intellektuaalse omandi vastane kuritegu - Offences against intellectual property	45	38	36
	Riigivastane kuritegu - Offences against the state	3	37	19
	Avaliku rahu vastane kuritegu - Offences against public peace	987	1 649	1 638
	Ametialane kuritegu - Offences related to office	118	76	114
	Õigustmõistmisvastane kuritegu - Offences against administration of justice	468	468	371
	Avaliku usalduse vastane kuritegu - Offences against public trust	867	1 099	1 047
	maksevahendi ja väärtpaberi võltsimine - counterfeiting of payment means or securities	31	0	9
	võltsitud maksevahendi ja väärtpaberi kasutamine - use of counterfeit payment means or securities	290	325	218
	Keskkonnavastgane kuritegu - Offences against environment	7	3	2
	Majandusala kuritegu - Economic offences	97	103	201
	Üldohtlik kuritegu - Offences dangerous to public	129	89	86
	tulirelva, selle olulise osa ja laskemoona abaseaduslik käitlemine - unlawful handling of firearms or essential	62	51	43
	Liikluskuritegu - Traffic offences	825	1 063	894
	mootorsõiduki juhtimine joobeseisundis - driving while intoxicated	763	1 021	860
	Kaitseteenistusala kuritegu - Offences relating to service in defence forces	4	6	10
Harjumaa - Harju county	Kuriteod kokku - Offences total	27 233	25 756	25 702
	I astme kuriteod - 1 st degree offences	1 307	1 317	1 410
	II astme kuriteod - 2 nd degree offences	25 926	24 439	24 292
Eesti- Estonia	Kuriteod kokku - Offences total	51 834	50 375	50 977
	I astme kuriteod - 1 st degree offences	2 688	2 681	2 965
	II astme kuriteod - 2 nd degree offences	49 146	47 694	48 012

Allikas - Source: Statistikaamet - Statistics Estonia

14.2 Registreeritud ja avastatud kuriteod Tallinna linnaosades Offences against the person and property on Tallinn districts

		2004	2005	2006	2007	2008
Tallinn	Kokku - Total					
	kuriteod kokku - offences in total	24 388	24 584	21 067	18 761	19 553
	kuriteod 1 000 elaniku kohta - offences per 1,000 inhabitants	61,4	61,0	52,5	46,9	48,6
	kuritegude avastamine [%] - clear up of offences [%]	29,9	41,1	43,1	39,4	45,6
	tänavakuriteod - street offences	8 790	9 794	8 605	7 792	7 546
	tänavakuritegude osa kuritegudes [%] - share of street offences in offences total [%]	36,0	39,8	40,8	41,5	38,6
	tänavakuriteod 1 000 elaniku kohta - street offences per 1,000 inhabitants	22,1	24,3	21,4	19,5	18,7
	Haabersti					
	kuriteod kokku - offences in total	1 419	1 309	1 072	911	949
	kuriteod 1 000 elaniku kohta - offences per 1,000 inhabitants	37,6	33,9	27,5	23,2	23,7
	kuritegude avastamine [%] - clear up of offences [%]	26,8	49,7	42,1	42,2	44,4
	tänavakuriteod - street offences	475	537	479	420	364
	tänavakuritegude osa kuritegudes [%] - share of street offences in offences total [%]	33,5	41,0	44,7	46,1	38,4
	tänavakuriteod 1 000 elaniku kohta - street offences per 1,000 inhabitants	12,6	13,9	12,3	10,7	9,1
	Kesklinn - Centre					
	kuriteod kokku - offences in total	7 650	7 701	6 880	6 863	7 197
	kuriteod 1 000 elaniku kohta - offences per 1,000 inhabitants	170,3	167,7	149,2	146,5	150,2
	kuritegude avastamine [%] - clear up of offences [%]	23,0	30,7	34,7	33,1	39,3

	2004	2005	2006	2007	2008
tänavakuriteod - street offences	2 793	2 984	2 714	2 681	2 582
tänavakuritegude osa kuritegudes [%] - share of street offences in offences total [%]	36,5	38,7	39,4	39,1	35,9
tänavakuriteod 1 000 elaniku kohta - street offences per 1,000 inhabitants	62,2	65,0	58,9	57,2	53,9
Kristiine					
kuriteod kokku - offences in total	1 945	1 972	1 617	1 380	1 344
kuriteod 1 000 elaniku kohta - offences per 1,000 inhabitants	65,6	66,0	54,5	46,8	45,8
kuritegude avastamine [%] - clear up of offences [%]	32,0	45,4	47,3	41,0	50,1
tänavakuriteod - street offences	611	627	631	547	460
tänavakuritegude osa kuritegudes [%] - share of street offences in offences total [%]	31,4	31,8	39,0	39,6	34,2
tänavakuriteod 1 000 elaniku kohta - street offences per 1,000 inhabitants	20,6	21,0	21,3	18,5	15,7
Lasnamäe					
kuriteod kokku - offences in total	5 439	5 229	4 372	3 766	4 127
kuriteod 1 000 elaniku kohta - offences per 1,000 inhabitants	48,0	45,8	38,6	33,6	36,6
kuritegude avastamine [%] - clear up of offences [%]	38,1	52,7	53,6	48,0	53,5
tänavakuriteod - street offences	2 091	2 324	1 788	1 516	1 650
tänavakuritegude osa kuritegudes [%] - share of street offences in offences total [%]	38,4	44,4	40,9	40,3	40,0
tänavakuriteod 1 000 elaniku kohta - street offences per 1,000 inhabitants	18,4	20,3	15,8	13,5	14,6
Mustamäe					
kuriteod kokku - offences in total	2 313	2 669	2 049	1 699	1 647
kuriteod 1 000 elaniku kohta - offences per 1,000 inhabitants	35,4	40,6	31,5	26,4	25,6
kuritegude avastamine [%] - clear up of offences [%]	33,5	40,2	49,4	42,1	45,7
tänavakuriteod - street offences	911	1 131	852	742	697
tänavakuritegude osa kuritegudes [%] - share of street offences in offences total [%]	39,4	42,4	41,6	43,7	42,3
tänavakuriteod 1 000 elaniku kohta - street offences per 1,000 inhabitants	13,9	17,2	13,1	11,5	10,8
Nõmme					
kuriteod kokku - offences in total	1 745	1 629	1 157	946	1 067
kuriteod 1 000 elaniku kohta - offences per 1,000 inhabitants	45,4	41,5	29,6	24,4	27,7
kuritegude avastamine [%] - clear up of offences [%]	25,0	54,1	48,2	46,0	47,2
tänavakuriteod - street offences	588	497	398	365	361
tänavakuritegude osa kuritegudes [%] - share of street offences in offences total [%]	33,7	30,5	34,4	38,6	33,8
tänavakuriteod 1 000 elaniku kohta - street offences per 1,000 inhabitants	15,3	12,7	10,2	9,4	9,4
Pirita					
kuriteod kokku - offences in total	691	623	564	430	465
kuriteod 1 000 elaniku kohta - offences per 1,000 inhabitants	60,9	50,7	44,2	31,5	32,5
kuritegude avastamine [%] - clear up of offences [%]	20,4	38,0	32,4	34,0	38,3
tänavakuriteod - street offences	314	289	238	181	196
tänavakuritegude osa kuritegudes [%] - share of street offences in offences total [%]	45,4	46,4	42,2	42,1	42,2
tänavakuriteod 1 000 elaniku kohta - street offences per 1,000 inhabitants	27,7	23,5	18,7	13,3	13,7
Põhja-Tallinn - Northern Tallinn					
kuriteod kokku - offences in total	3 186	3 452	3 356	2 766	2 757
kuriteod 1 000 elaniku kohta - offences per 1,000 inhabitants	56,4	60,6	59,6	49,7	49,6
kuritegude avastamine [%] - clear up of offences [%]	35,1	38,4	41,0	38,8	48,9
tänavakuriteod - street offences	1 007	1 405	1 505	1 340	1 236
tänavakuritegude osa kuritegudes [%] - share of street offences in offences total [%]	31,6	40,7	44,8	48,4	44,8
tänavakuriteod 1 000 elaniku kohta - street offences per 1,000 inhabitants	17,8	24,7	26,7	24,1	22,2

Allikas - Source: Põhja Politseiprefektuur - Northern Police Prefecture

14.3 Munitsipaalpolitsei Municipal police

		2004	2005	2006	2007	2008
Tallinn	Väärtegude menetlused kokku - Total proceedings of misdemeanours	2 122	3 181	1 884	2 126	29 080
	Tallinna linna heakorra eeskirja rikkumiste menetlused - proceedings of infringement of Tallinn property maintenance	2 034	2 472	1 343	1 852	2 257
	koerte ja kasside pidamise eeskirja rikkumiste menetlused - proceedings of infringement of Tallinn rules owning cats and dogs	62	214	161	109	126
	Tallinna linna avaliku korra eeskirja rikkumiste menetlused - proceedings of infringement of rules of Tallinn public order	26		6	1	1
	Tallinna linna kaevetööde eeskirja rikkumiste menetlused - proceedings of infringement of Tallinn rules of navvying		43	21	15	38
	Tallinna linna jäätmehoolduseeskirja rikkumiste menetlused - proceedings of infringement of rules of Tallinn waste management		433	315	149	132
	alkoholiseaduse rikkumise menetlused - violation of alcohol law		17	38		
	pakendiseaduse rikkumiste menetlused - proceedings of infringement of Packaging Act		2			1
	liiklusseaduse rikkumise menetlused - proceedings of infringement of Traffic Act	1 491
	ühistranspordiseaduse rikkumise menetlused - proceedings of infringement of Public Transport Act	25 034
	Väärtegude lahendite jaotus - Distribution of juridical decisions of infringements					
	suulisi hoiatusi - verbal warnings	803	1 556	967	921	796
	hoiatusrahve - cautionary fines	245	69	13	83	95
	rahatrahve - monetary fines	748	1 234	572	937	27 031
	lõpetatud menetlusi - proceedings terminated	326	322	341	192	572
	Trahvid kokku [kr] - Fines in total [kr]	954 110	1 376 280	727 630	1 296 425	10 097 239
	hoiatusrahvid - cautionary fines	88 690	21 400	5 200	36 305	31 680
	kiirmenetlus-rahatrahvid - fast processed case fines	828 820	1 312 300	718 830	1 233 120	8 385 579
	üldmenetlus-rahatrahvid - general case fines	36 600	42 580	3 600	27 000	1 679 980

Allikas - Source: Munitsipaalpolitsei Amet - Municipal Police Department

14.4 Munitsipaalpolitsei tegevus linnaosade lõikes Activities of municipal police by districts

		2004	2005	2006	2007	2008
Tallinn	Kokku - Total					
	menetletud väärteod - proceeded misdemeanours	2 122	3 181	1 884	2 126	29 080
	määratud trahvid [kr] - assigned fines [kr]	954 110	1 376 280	727 630	1 296 425	10 097 239
	Haabersti					
	menetletud väärteod - proceeded misdemeanours	145	263	186	252	1 090
	määratud trahvid [kr] - assigned fines [kr]	46 190	79 915	46 120	147 180	431 940
	Kesklinn - Centre					
	menetletud väärteod - proceeded misdemeanours	413	304	254	249	11 009
	määratud trahvid [kr] - assigned fines [kr]	248 330	107 090	140 330	337 760	3 855 160
	Kristiine					
	menetletud väärteod - proceeded misdemeanours	293	174	66	107	2 996
	määratud trahvid [kr] - assigned fines [kr]	183 955	82 300	34 260	45 915	915 520
	Lasnamäe					
	menetletud väärteod - proceeded misdemeanours	260	444	277	362	3 657
	määratud trahvid [kr] - assigned fines [kr]	122 230	224 880	105 980	143 440	1 242 460
	Mustamäe					
	menetletud väärteod - proceeded misdemeanours	193	512	287	431	2 553
	määratud trahvid [kr] - assigned fines [kr]	99 270	285 140	86 520	127 980	775 799
	Nõmme					
	menetletud väärteod - proceeded misdemeanours	255	562	252	186	1 318
	määratud trahvid [kr] - assigned fines [kr]	83 650	267 900	155 700	151 830	467 100

	2004	2005	2006	2007	2008
määratud trahvid [kr] - assigned fines [kr]	83 650	267 900	155 700	151 830	467 100
Pirita					
menetletud väärteod - proceeded misdemeanours	241	444	273	305	909
määratud trahvid [kr] - assigned fines [kr]	82 830	134 360	61 280	152 220	330 900
Põhja-Tallinn - Northern Tallinn					
menetletud väärteod - proceeded misdemeanours	322	478	289	234	5 548
määratud trahvid [kr] - assigned fines [kr]	87 655	194 695	97 440	190 100	2 078 360

Allikas - Source: Munitsipaalpolitsei Amet - Municipal Police Department

14.5 Narkootikumidega seotud süüteod Tallinnas Drug-related offences in Tallinn under the Penal Code

	2004	2005	2006	2007	2008
Tallinn					
Narkootikumidega seotud süüteod (Karistusseadustik) - Drug-related offences (Penal Code)					
registreeritud - recorded	554	352	369	459	1 558
avastatud - detected	477	337	326
lahendatud - resolved				298	1 223
§ 183 Narkootilise ja psühhotroopse aine väikeses koguses ebaseaduslik käitlemine - §183 Unlawful handling of small quantities of narcotic drugs or psychotropic substances					
registreeritud - recorded	315	125	34	67	301
avastatud - detected	260	120	31
lahendatud - resolved				14	162
§ 184 Narkootilise ja psühhotroopse aine suures koguses ebaseaduslik käitlemine - § 184 Unlawful handling of narcotic drugs or psychotropic substances					
registreeritud - recorded	213	218	318	376	1 143
avastatud - detected	201	209	279
lahendatud - resolved				276	948

Kuritegude arvestamise meetodikat muudeti seoses andmete üleandmisega Politseiametilt Justiitsministeeriumile 2007. aastal - The methodology of registration of offences was changed in relation to transferring the data from the Police Board to the Ministry of Justice in 2007

Allikas - Source: Politseiamet (2004-2006), Justiitsministeerium (2007-2008) - Estonian Police Board (2004-2006), Ministry of Justice (2007-2008)

14.6 Narko- ja alkoholijoobes kuriteod Criminal offences related to intoxication by alcohol and drugs

	2007	2008
Harjumaa - Harju county		
Narkojoove - Intoxication by drugs		
Vargus - Larceny	26	21
Alkoholijoove - Intoxication by alcohol		
Tapmine, mõrv - Manslaughter, murder	12	13
Vargus - Larceny	87	104
Röövimine - Robbery	9	21

90-95% tabelis toodud kuritegudest on toime pandud Tallinnas. - 90-95% of criminal offences listed in the table have been committed in Tallinn.

Allikas - Source: Justiitsministeerium - Ministry of Justice

14.7

Päästeteenistuste registreeritud sündmused Accidents registered by the fire and rescue services

		2004	2005	2006	2007	2008
Tallinn	Tulekahju - Fire	3 510	3 469	4 093	3 065	3 047
	Hukkunute arv tulekahjus - Fatalities in fire accidents	14	16	22	22	12
	Loodusjõududest põhjustatud sündmus - Accident caused by forces of nature	42	62	154	81	288
	Naftasaadustega saastumine - Oil spill	177	252	297	318	263
	Väljasõit liiklusõnnetuse paika - Traffic accident callout	9	29	76	100	94
	Gaasiavarii - Gas escape (gas explosion)	6	6	10	20	20
	Kemikaalidega saastumine - Chemical contamination	46	20	7	13	17
	Õnnetus veekogul - Accident on body of water	15	12	14	10	13
	Pommiähvardus - Bomb threat	30	17	18	23	9
	Elektrivõrgu avarii - Electricity supply accident	1	0	0	0	7
	Teenus - Service	3	2	4	8	3
	Radioaktiivne saastumine - Radioactive contamination	3	1	1	2	3
	Muu plahvatus - Other explosion	2	5	0	0	3
	Lõhkekeha plahvatus - Bomb explosion	1	0	2	3	2
	Ekslik väljakutse - Unintentional false alarm	403	434	513	52	1
	Töö- või olmetrauma - Accident in the workplace or at home	0	0	0	1	0
	Lennuõnnetus - Plane crash	0	0	0	0	0
	Tootmisavarii - Industrial accident	0	0	0	0	0
Harjumaa - Harju county	Tulekahju - Fire	5 056	4 863	6 243	4 439	4 282
Eesti - Estonia	Tulekahju - Fire	12 002	10 614	14 900	10 400	10 052

Allikas - Source: Eesti Päästeamet - Estonian Rescue Service

15. KESKKOND. JÄÄTMEKÄITLUS - ENVIRONMENT. WASTE MANAGEMENT

Rohealad - Greeneries

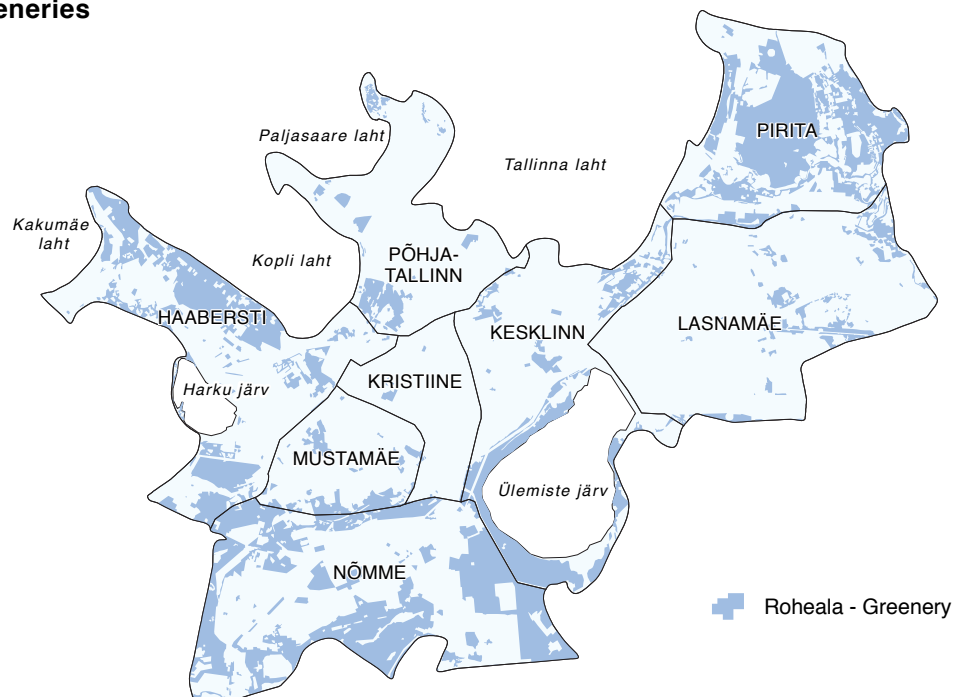

Allikas - Source: Linnaplaneerimise Amet - City Planning Department

Tallinna Vesi AS on Eesti suurim vee-ettevõtte, kes pakub joogivee- ja kanalisatsiooniteenust rohkem kui 400 000 elanikule Tallinnas ja mitmes selle naabervallas. Tallinna teeninduspiirkonnas on Tallinna Vesi ASil vee ja kanalisatsiooniteenuste osutamise ainuõigus aastani 2020. Ülemiste järve veest toodetud joogivett tarbib u 90% Tallinna elanikest, ülejäänud 10% linna veetarbijatest kasutavad põhjavett.

Jäätmete ladustamine toimub Jõelähtmes asuvas Tallinna Prügilas (Tallinna Prügila AS, Tallinna omandis). Prügila peamised tegevusalad on tavajäätmete vastuvõtmine ja ladestamine ning biolagunevate jäätmete kompostimine.

Tallinnas tegutsevad ohtlike jäätmete kogumiskeskus, Tallinna jäätmete sorteerimise tehas ning neli jäätmejaama.

Mõisted tabelites

Keskkonnakaitseinvesteering - kõik investeeringud, mille eesmärk on keskkonna saastumise ärahoidmine või tekkinud saastumise vähendamine. Keskkonnainvesteeringud jagunevad kaheks: investeeringud keskkonnakaitsevahenditesse (soetamiseks pika kasutusajaga seadmeid, mehhanisme või rajatisi, mis vähendavad või seiravad tootmises tekkinud saastet) ja tootmisprotsessi muutmiseks (soetamiseks mehhanisme, tehnoloogiaid või keskkonnasäästlikumaid materjale, mis vähendavad saaste tekkimist juba tootmisprotsessis).

Keskkonnakaitsekulutused - kulutused, mille peamine eesmärk on ära hoida või vähendada ettevõtte majandus-tegevusest tingitud keskkonna saastumist või mõnel muul viisil kahjustumist ja kõrvaldada juba tekkinud saaste. Nimetatud kulutused ei hõlma loodusvarade mobiliseerimise ega töötingimuste parandamise kulutusi.

Tallinna Vesi AS (Tallinn Water Ltd) is the largest water company providing water supply and wastewater services for over 400,000 inhabitants in the city of Tallinn and in its surrounding local municipalities. Tallinna Vesi AS has got the sole right to provide water supply and wastewater services in Tallinn service area until the year 2020. About 90% of the inhabitants of Tallinn use the drinking water produced from the water of Lake Ülemiste, the rest of Tallinn population (10%) use groundwater.

Discharge of waste is carried out in Tallinna Prügila AS (Tallinn Landfill Ltd owned by the city of Tallinn) at Jõelähtme. The main areas of activity of Tallinn Landfill Ltd are reception of non-hazardous waste and discharge of waste, also, composting of biodegradable waste.

There are a hazardous waste collection centre, Tallinn waste sorting plant and four rendering plants in Tallinn.

Definitions in tables

Environmental investments - all investments, where the main purpose is to prevent or reduce pollutants and pollution or any other degradation of the environment. Two kinds of environmental investments can be distinguished: pollution treatment (end-of-pipe investments) and pollution prevention investments. Pollution treatment investments are expenditures on devices, machinery, facilities with a long operating time whose purpose is to remove and monitor pollutants. Pollution prevention investments are changes in production, operating processes, or raw materials used to prevent or reduce pollution at the source.

Environmental protection expenditure - investments and current expenditures where the main purpose is to collect, treat, reduce or eliminate pollutants and pollution or any other degradation of the environment resulting from operating activity of the company. These expenditures do not include mobilisation of natural resources or improvement of working conditions.

15.1 Veebruari ja juuli keskmised ilmastikunäitajad Average meteorological condition in February and July

2004-2008

Tallinn	Veebruar - February	
	Sademetete hulk [mm] - Precipitation [mm]	26
	Sademetega päevi - Number of rainy days	12
	Keskmine õhutemperatuur [°C] - Average monthly temperature [°C]	-4,7
	Päiksepaiste kestus [h] - Number of sunshine hours [h]	60
	Keskmine relatiivne niiskus [%] - Average relative humidity [%]	87
	Juuli - July	
	Sademetete hulk [mm] - Precipitation [mm]	54
	Sademetega päevi - Number of rainy days	11
	Keskmine õhutemperatuur [°C] - Average monthly temperature [°C]	17,7
	Päiksepaiste kestus [h] - Number of sunshine hours [h]	316
	Keskmine relatiivne niiskus [%] - Average relative humidity [%]	73

Allikas - Source: Eesti Meteoroloogia ja Hüdroloogia Instituut - Estonian Institute of Meteorology and Hydrology

15.2 Tallinnas asuvad looduslikud alad Nature areas in Tallinn

2004-2007 2008

Tallinn		2004-2007	2008
	Maastikukaitsealad (Aegna, Nõmme-Mustamäe, Pirita jõeorg) - Landscape protection areas	3	3
	Hoiualad (Paljassare, Pirita jõe) - Limited-conservation areas	...	2
	Pargid - Parks	30	...
	Kaitsealused pargid - Protected parks	...	22
	Pargid rohealade teemaplaneeringu järgi - Parks according to Thematic Plan	...	50
	Kaitstavad looduse üksikobjektid - Protected natural objects	119	120
	puud - trees	55	54
	rändrahnud ja kiviülvid - erratic boulders and fields of boulders	47	48
	allikad - springs	5	5
	erinevad pinnavormid: astangud, paljandid, maasäär, meteoriidijärg - different reliefs: terraces, outcrops, spit, meteorite imprint	12	13
	Natura 2000 alad (Paljassare linnuala, Pirita loodusala, Rahumäe loodusala) - Natura 2000 areas	...	3
	Avaliku kasutusega supelrannad (Pirita, Pelgurand, Kakumäe, Harku) - Public beaches	4	4

Allikas - Source: Keskkonnaamet - Environmental Department

15.3 Laste mänguväljakud Tallinna linnaosades Children's playgrounds of Tallinn by districts

		2007	2008	2009
Tallinn	Kokku - Total	198	205	229
	Haabersti	55	46	48
	Kesklinn - Centre	16	16	19
	Kristiine	14	15	17
	Lasnamäe	19	29	39
	Mustamäe	24	24	29
	Nõmme	35	35	35
	Pirita	8	8	8
	Põhja-Tallinn - Northern Tallinn	27	32	34

Allikas - Source: Keskkonnaamet - Environment Department

15.4 Vee- ja kanalisatsioonivõrgud Water and sewerage system

		2004	2005	2006	2007	2008
Tallinn	Veevõrgu pikkus [km] - Length of water network [km]	884	877	878	881	913
	Kanalisatsioonivõrgu pikkus [km] - Length of sewerage system [km]	728	755	762	775	815
	Sadeveevõrgu pikkus [km] - Length of rain water system [km]	317	332	339	350	381
	Veeühenduste arv - Number of connections	19 469	19 973	20 478	20 541	20 627
	Reovee ühenduste arv - Number of waste water connections	14 736	15 682	15 978	16 453	17 602

Allikas - Source: Tallinna Vesi AS - Tallinn Water

15.5 Veevõtt veeallika järgi Water extraction by source

		2004	2005	2006	2007	2008
Tallinn	Pinnavesi - Surface water	22,9	22,2	22,7	22,6	22,2
	Põhjavesi - Ground water	2,9	2,7	2,7	2,8	2,7

Mõõtühik [mln m³] - Unit [Mio m³]

Allikas - Source: Tallinna Vesi AS - Tallinn Water

15.6 Veekasutus Water consumption

		2004	2005	2006	2007	2008
Tallinn	Võrku antud vesi [1 000 m ³] - Water supplied [1,000 m ³]	25 800	24 900	25 400	25 400	24 100
	Reovesi [1 000 m ³] - Wastewater into purification [1,000 m ³]	53 300	47 500	41 500	46 600	51 300
	Müüdnud vesi [1 000 m ³] - Water sales [1,000 m ³]	19 400	19 300	19 800	19 800	19 300
	elanikkond - residents	14 700	14 600	14 900	14 800	14 400
	juriidilised isikud - legal entities	4 700	4 700	4 900	5 000	4 900
	Elanikkonnale ühe in. kohta [l/ööpäev] - Water per resident in one day [l/24 h]	101	102	105	101	98

Allikas - Source: Tallinna Vesi AS - Tallinn Water

15.7 Keskkonnakaitsekulutused Environmental protection expenditures

		2003	2004	2005	2006	2007
Harjumaa - Harju county	Kokku - Total					
	Investeeringud - Investments	9 677	28 490	82 961	40 437	1 420 821
	Jooksevkulud - Current expenditures	24 931	124 859	132 897	45 818	541 078
	Tulud keskkonnakaitsetegevusest - Receipts from environmental protection activity	237	394	464	285	297
	Heitvee käitlus - Wastewater management					
	Investeeringud - Investments	3 745	3 022	15 340	13 192	21 709
	Jooksevkulud - Current expenditures	2 096	7 069	2 940	3 260	352 910
	Tulud keskkonnakaitsetegevusest - Receipts from environmental protection activity	30	156	373	124	143
	Jäätmekäitlus - Waste management					
	Investeeringud - Investments	4 776	25 118	67 105	25 448	1 393 127
	Jooksevkulud - Current expenditures	18 328	115 198	120 615	32 908	174 052
	Tulud keskkonnakaitsetegevusest - Receipts from environmental protection activity	192	238	92	160	155
	Muu keskkonnaalaldkond - Other environmental protection activity					
Investeeringud - Investments	1 156	350	517	1 797	5 985	
Jooksevkulud - Current expenditures	4 506	2 592	9 343	9 650	14 116	
Tulud keskkonnakaitsetegevusest - Receipts from environmental protection activity	15	0	0	0	0	
Eesti - Estonia	Kokku - Total					
	Investeeringud - Investments	141 061	110 310	215 279	183 165	1 605 098
	Jooksevkulud - Current expenditures	96 551	199 730	206 918	155 704	633 921
	Tulud keskkonnakaitsetegevusest - Receipts from environmental protection activity	6 910	4 745	5 115	5 812	5 201

Mõõtühik [1 000 kr] - Unit [1,000 kr]

Allikas - Source: Statistikaamet - Statistics Estonia

15.8 Paiksete saasteallikate tekitatud õhusaaste hulk Pollution of air from stationary sources

		2004	2005	2006	2007	2008
Tallinn	Vääveldioksiid, LPK=500 - Sulphur dioxide, LPK=500	1,8	3,1	4,0	1,8	1,5
	Lämmastikdioksiid, LPK=300 - Nitrogen dioxide, LPK=300	17,5	23,5	22,6	21,8	16,5
	Süsinikoksiid, LPK=5 000 - Carbon monoxide, LPK=5,000	309,8	328,7	321,0	295,0	244,7

Mõõtühik [keskmiselt ühes kuus] - Unit [monthly average]

LPK - maksimaalne ühekordselt lubatud saasteainete sisaldus. - LPK - maximum one-time permitted level of pollutants.

Allikas - Source: Statistikaamet - Statistics Estonia

15.9 Saasteained sademetes Pollutants in precipitation

		2004	2005	2006	2007	2008
Tallinn	pH	6,27	6,37	6,42	6,34	6,30
	Sulfaadid - Sulphates	0,74	2,15	1,19	0,80	0,66
	Nitraadid - Nitrates	0,37	0,47	0,96	0,53	0,50
	Kloriidid - Chlorides	1,96	1,78	2,35	1,67	1,37
	Ammoniaak - Ammonia	0,27	0,36	0,50	0,34	0,47

Mõõtühik: [mg/l keskmiselt ühes kuus] - Unit [mg/l monthly average]

Allikas - Source: Statistikaamet - Statistics Estonia

15.10 Prügilatesse ladestatud jäätmed Waste collected into waste dumps

		2004	2005	2006	2007	2008
Tallinn	Kokku - Total	267,1	205,9	227,0	243,5	205,7
	segaolmejäätmed - domestic waste	147,5	164,7	128,4	192,6	131,8
	ehitusjäätmed - debris	82,2	33,2	82,1	50,9	73,9

Mõõtühik [1 000 tonni] - Unit [1,000 tons]

Allikas - Source: Keskkonnaamet - Environmental Department

15.11 Taaskasutatavad pakendijäätmed Recyclable packaging waste

		2006	2007	2008
Tallinn	Klaas - Glass	5,7	5,8	4,9
	Plast - Plastic	4,3	1,7	1,4
	Paber ja papp - Paper and cardboard	12,1	12,0	8,8
	Metall - Metal	1,5	0,3	0,4

Mõõtühik [1 000 tonni] - Unit [1,000 tons]

Allikas - Source: Keskkonnaamet - Environmental Department

15.12 Elanikelt kogumisvõrgustiku kaudu kogutud ohtlikud jäätmed Hazardous waste collected from citizens in gas stations

		2004	2005	2006	2007	2008
Tallinn	Elavhõbedalambid [tk] - Mercury lamps [items]	11 679	8 744	7 640	8 338	11 109
	Akud [kg] - Storage batteries [kg]	30 223	30 910	28 193	35 463	18 349
	Patareid [kg] - Batteries [kg]	2 420	1 728	3 379	4 333	7 291
	Vanad ravimid [kg] - Old medicaments [kg]	552	934	1 121	812	1 696
	Värvid [l] - Varnishes [l]	10 563	18 988	25 926	39 696	61 943
	Õlid [l] - Oils [l]	7 307	9 891	10 045	19 355	16 422
	Õlifiltrid [kg] - Oil filters [kg]	157	269	944	719	620
	Kemikaalid [kg] - Chemicals [kg]	1 064	1 273	1 113	1 256	1 192
	Elavhõbedajäätmed [kg] - Mercury waste [kg]	12,4	25,3	20,8	11	20
	Ohtlike jäätmete pakendijäätmed [kg] - Packages of hazardous waste [kg]	1 310	3 720	5 718	2 719	2 771

Allikas - Source: Keskkonnaamet - Environmental Department

15.13 Probleemtoodete jäätmed Waste arising from products of concern

		2006	2007	2008
Tallinn	Elektri- ja elektroonikajäätmed - Waste from electrical and electronic equipment	281	472	389
	Külmikud - Refrigerators	287	515	211
	Vanarehvid * - Scrap tires *	310	302	8 294

Mõõtühik [tonn] - Unit [ton]

* - 2008. a vanarehvid koguti üle-eestilise prügikoristuse kampaania *Teeme ära* käigus - * In 2008 scrap tyres were collected in the course of illegal waste collection initiative *Let's do it!*

Allikas - Source: Keskkonnaamet - Environmental Department

Tallinna Linnakantselei arenguteenistus
Linnauuringute osakond
Vabaduse väljak 7, 15199 Tallinn
Telefon 640 4141
Faks 640 4327
E-post lvpost@tallinnlv.ee