KARKSI SÕNA

• Karksi valla infoleht • Nr. 3 (127) Märts 2006 •

ISESEISVUSPÄEVALE MÕELDES

Möödas on Eesti Vabariigi 88. sünniaastapäev. Sellel ajal mõeldakse rohkem oma riigile ja enda seosest riigiga.

Meie vald asub Mulgimaal ja paljud meist võivad pidada ennast mulkide järglasteks. Just Mulgimaal algas talude vabaksostmine Eestis. Mõnekümne aastaga muutusid Eesti talud jõukaks ja iseteadvaks, mis viis soodsate poliitiliste sündmuste valguses omariikluse väljakuulutamisele 1918. aastal. Sellele järgnenud iseseisvussõjas kihutati venelased ja sakslased välja Eestimaa pinnalt. Nii võime öelda, et iseseisvuse vundamenti hakati laduma just Mulgimaal.

Milline on täna, vabariigi 88. aastapäeval Mulgimaa panus Eestimaa iseseisvusele?

Viimastel aastatel on meie vallas hakatud rohkem teadvustama seda, et elame Mulgimaa südames, et meil oli oma murre ning et mulke iseloomustasid visadus ja edasipüüdlikkus. Meid on märgatud ka Riigikogus ja nii on riigieelarvest 2006. aastal esimest korda eraldatud raha mulgi kultuuri toetuseks.

Möödunud aastal olid kohaliku omavalitsuse volikogude valimised. Tänaseks on uus volikogu asunud tööle ja üksmeelselt kinnitanud 2006. aasta eelarve, mis on selle aasta tähtsaim töödokument. Eelarve maht on 66,2 miljonit krooni, sellest 30 miljonit läheb investeeringuteks. Suurim osa investeeringust läheb uue lasteaia ehitusele, aga väiksemate summadena jätkub raha ka teede ja gümnaasiumi remondiks. Üks miljon krooni kulub täiendavate hooldekodukohtade väljaehitamiseks Karksi lasteaia hoonesse.

Selle aasta iseseisvuspäevale pühendatud aktuse tegid vallas eriliseks esimest korda antud Karksi valla aukodaniku nimetus ja Karksi Valla Teenetemärk. Liigutav oli näha härduspisaras saali, kui valla esimene aukodanik, tantsupedagoog, rahvakultuuri arendaja ja hoidja Lille-Astra Arraste ütles, et kõigist tunnustustest suurem on saada tunnustus oma kodukohalt.

Karksi Valla Teenetemärk anti kauaaegsele kultuuritegelasele ja "Koduköögi" eestvedajale Luule Rigertasele. Preemiaid ja karikaid said valla parimad sportlased. Esimest korda hakkavad kolm maja kandma tahvlit "Heakorra parim". Kõik me koos loome keskkonna, kus me elame, ja hea on, et saab välja tuua parimad.

Vabariigi president pidas riikliku aumärgi vääriliseks nelja meie valla elanikku: isatalu taastajat ja iseseisvuse taastamisele kaasaaitajat Lembit Sootsi, teadlast ja sordiaretajat Kalju Kaske, õpetajat ja sporditreenerit Rein Ahunit ning iseseisvuse taastamisele kaasaaitajat Ülo Seppat.

• **Detail aastapäeva lavakujundusest.**

Murelikuks teeb valla rahvaarvu pidev vähenemine. Alates 2000. aastast on valla elanike arv vähenenud üle 10 protsendi. Samal ajavahemikul on sündinud 232 last ja manalasse läinud 338 inimest. Vallast on lahkunud uude elukohta 979 inimest ja meie valda on tulnud elama 561 inimest. See tendents ei piina ainult meie valda, vaid enamikku maaomavalitsusi, kes just ei asu mere ääres või Tartu ja Tallinna lähedal.

Eespool toodud arvudest on näha, et suurima kaotuse elanike arvus toob meile väljaränne. Mis me saame teha, et see nii ei oleks? Miks peaksid inimesed tulema elama Karksi valda? Kas see on meie ilus loodus ja turvaline elukeskkond? Kas valla pakutav avalik teenus on konkurentsivõimeline ja piisav? Kuidas saada juurde töökohti ja uusi eluasemeid? Kas on midagi veel, millele peaksime pöörama rohkem tähelepanu, et olla võitjate seas üldise elanikkonna vähenemise taustal Eestis?

Valla edu võti on siin elavate inimeste kätes. Kui vallas on rohkem elanikke, laekub rohkem tulumaksu, mille abil saab pakkuda rohkem ja paremat avalikku teenust. Arenevad erasektori teenused, mis on heaks elukeskkonnaks vajalikud. Siinkohal kutsun kõiki valla elanikke üles nii sõna kui teoga toetama tegevusi, mis suurendavad meie valla elanike arvu.

Soovin kõigile teguderohket aastat, et 89. Eesti iseseisvuspäeval oleks hea aastale tagasi vaadata.

Arvo Maling,
vallavanem

• **Valla aukodanik Lille-Astra Arraste ja teenetemärgi kavaler Luule Rigertas.**

MAIRE TORIMI foto

VOLIKOGU OTSUSTAS AUKODANIKU NIMETUSE JA TEENETEMÄRGI ANDMISE SALAJASEL HÄÄLETUSEL

14. veebruari vallavolikogu istung oli Karksi valla jaoks olulise tähtsusega: esimest korda valiti aukodanik ja teenetemärgi kavaler.

Möödunud sügisel otsustas 2003. aastal valitud rahvasaadikute kogu enne volituste lõppemist vastu võtta korra, mille alusel avaldatakse vallas tunnustust aukodaniku nimetuse, teenetemärgi ja tänukirja andmisega.

Aukodaniku nimetus omistatakse isikule üks kord erilise austuseavaldusena Karksi vallale elutööna osutatud väljapaistvate teenete eest ning Karksi Valla Teenetemärk antakse isikule silmapaistva tegevuse eest. Kandidaate võivad esitada kõik juriidilised ja füüsilised isikud. Aukodaniku nimetuse ja teenetemärgi andmise otsustab vallavolikogu. Aukodaniku nimetusega kaasneb valla teenetemärgi ja elutööpreemia andmine ning valla teenetemärgile saajale antakse rahapreemia.

Karksi Vallavolikogule oli 10. detsembriks laekunud kaks ettepanekut aukodaniku nimetamise ja teenetemärgi kohta.

Kitzbergi Sõprade Selts esitas valla aukodaniku kandidaadiks lugupeetud kultuuriloo uurija ja talletaja Asta Jaaksoo ning Karksi Muinsuskaitse Selts lisaks proua Jaaksoole rahvatantsupedagoogi ja -kultuuri arendaja Lille-Astra Arraste. Karksi Valla Teenetemärgi saajateks seadis Karksi Muinsuskaitse Selts teenekad vallakodanikud Jaak Sala ja Luule Rigertase, kes oma tegevusega on elavdanud valla spordi- ja kultuurielu. Jaak Sala on viimastel aastatel paistnud silma tubli tööga kalmistukultuuri arendamisel ja Luule Rigertas "Koduköögi" eestvedajana.

7. veebruari vallavolikogu eestseisuse koosolekul tehti ettepanek otsustada valla aukodaniku nimetuse ja teenetemärgi andmine salajasel hääletamisel. Aukodaniku ja teenetemärgi kavaleri valimisega tehakse kindlaks vallale olulised isikud, keda tunnustatakse eriliste teenete eest. Näeb ju ette seaduski, mis reguleerib kohaliku omavalitsuse tegevust, et isikuvalimised otsustatakse salajasel hääletamisel ja volikogu otsused tehakse poolthäälte enamusega. Salajane hääletamine tagab volikogu liikmele erapooletuse ja teda pole võimalik otsuse tegemisel mõjutada.

14. veebruari istungist võttis osa 16 rahvasaadikut. Salajast hääletamist korraldas 3-liikmeline häältelugemiskomisjon koosseisus Jüri Eesik, Katrin Kivistik ja Kalle Peik. Aukodaniku valimiseks oli igal volikogu liikmel üks hääl, sest kord näeb ette, et aukodanikuks nimetatakse aastas üks inimene. Teenetemärkide saajate arv aga pole piiratud ja et kandidaate oli kaks, siis oli igal liikmel ka kaks häält.

Hääletamistulemuse alusel otsustas volikogu nimetada 2006. aastal Karksi valla aukodanikuks Lille-Astra Arraste ja Karksi Valla Teenetemärgi kavaleriks Luule Rigertase.

Karksi valla aukodanikule Lille-Astra Arrastele anti Karksi Valla Teenetemärk ja elutööpreemia kätte Eesti Vabariigi 88. aastapäeva aktusel 24. veebruaril, kus ka Luule Rigertast tunnustati Karksi Valla Teenetemärgi ja rahapreemiaga. Austuseavalduse saajad Lille-Astra Arraste ja Luule Rigertas andsid oma autogrammi Karksi valla auraamatusse, kuhu olid kantud nende nimed, teene kirjeldus ja austuseavalduse aeg.

Inge Dobrus,
vallasekretär

Parimad sportlased ja heakorrakonkursi võitjad

Vallavanem Arvo Maling ja volikogu esimees Heino Luik tunnustasid vabariigi 88. aastapäeva kontsertaktusel ka 2005. aasta parimaid sportlasi karikate ja kinkekaartidega.

Heakorrakonkursi võitjaid autasustati tänukirja ja raamatuga "Kaunis kodu 2004" ning rahapreemiaga. Esikohaga kaasnes majamärk "2005. aastal heakorra parim Karksi vallas".

Parimad sportlased 2005. aastal
Sinne Sõmmer – parim naissportlane
Martin Mooses – parim meessportlane
Anita Maksimova – parim neiu
Margus Hunt – parim noormees
Raimo Sarv – parim spordiveteran
Karksi Jalgrattaklubi – parim spordiklubi
VII Karksi Rattamaraton – parim spordivõistlus
Jaanus Ligur — parim tehnikasportlane
Sten Sarv – parim aasta uustulnuk rattaspordis
Andres Liiviste — edukas kergejõustiklane rahvusvahelistel võistlustel
Artur Gornischeff – edukas Eesti meistrivõistlustel jalgrattakrossis ja tänavasõidus

• **Autasu võtab vastu parim meessportlane Martin Mooses.**

MAIRE TORIMI foto

Heakorrakonkursi võitjad

I grupp – asutused ja ettevõtted: 1. Polli Lasteaed-Hooldekodu, 2. Papi kalmistu, 3. osaühing "Sallasto"

II grupp – talukompleks: 1. perekond Jaaksoole kuuluv Mellini-Maie talu Leeli külas, 2. perekond Agurile kuuluv Kiivita talu Polli külas, 3. Linda Kilgile kuuluv Niitsaare talu Hirmukülas

III grupp – (ühe)pereelamud: 1. perekond Sõnale kuuluv elamu Aasa t. 7 Karksi-Nuias, 2. perekond Elming-Sarvele kuuluv elamu Aasa t. 6 Karksi-Nuias, 3. perekond Krusbergile kuuluv Kalda elamu Sudiste külas

IV grupp – kortermajad: auhinnakohad jäid välja selgitamata, sest puudusid vastava heakorratasemega majad

RIIKLIKUD AUTASUD

Seoses iseseisvuspäevaga ja Eesti riigile osutatud teenete tunnustamiseks andis Eesti Vabariigi president riiklikud autasud: Valgetähe IV klass — põllumajandusteadlane Kalju Kask, Valgetähe V klass — õpetaja ja treener Rein Ahun; Eesti riigile osutatud teenete tunnustamiseks riigi iseseisvuse taastamisel tänas president ning austas riiklike autasudega: Riigivapi V klass — Lembit Soots ja Ülo Seppa.

• **Südamliku kontsertelamuse pakkus Viljandimaa Kammerkoor dirigent Toomas Volli juhatamisel.**

MAIRE TORIMI foto

SÕBRAPÄEVA HÄÄLETUS NURJAS KAASKODANIKU TUNNUSTAMISE

14. veebruari volikogu päevakorrapunktis "Karksi Valla Teenetemärgi saajate kinnitamine" leidis kinnitamist autasustamiseks esitatud kahest kandidaadist üks. Lugupidamine ja õnnesoov Luule Rigertasele, kes on autasu vääriline ja talle lugupidamine, kuid seekord õnnesoovita Jaak Salale, kes samuti oleks olnud autasu vääriline. On ta ju kogu oma elutöö ja tervise pannud Karksi valla au ja kuulsuse heaks.

Juhuslikult on siin elus vahel nii, et üks abikaasadest on vallavolikogus ja juhuslikult on teine abikaasadest tunnustust väärt, aga segaduses (korruptsioonioht äkki!) ei julgeta teha tunnustust väärivale positiivset otsust.

Härra Liiberi arvates oli kandidaate liiga vähe ning aukodaniku ja teenetemärgi saajate otsustamine oli tema jaoks nagu välk selgest taevast. Tundus, nagu etteheited olid Karksi Muinsuskaitse Seltsile õigeaegsete ettepanekute eest. Kuid Karksi valla kodanike tunnustamise otsustas ju juba eelmine volikogu koosseis koos härra Liiberiga! Lihtsalt "kodutöö" oli tegemata ja mitte keegi peale muinsuskaitseseltsi ei pidanud oma kaaskodanikke tunnustamise väärilisekс.

Muinsuskaitsetegelased esitasid ka Lille-Astra Arraste Karksi valla aukodanikuks. Kus olid meie kultuuriseltsid või kasvõi kultuurikomisjon? Ilmselt oligi asi seekord kandidaatide vähesuses ja välja tuli ka põhimõte, et kui ise ei saa, siis teisele ka ei anna.

Kallid otsustajad, positiivset mõtlemist edaspidiseks!

Maire Sala,
Karksi Muinsuskaitse Seltsi esimees, vallavolikogu liige

Volikogu võttis vastu valla 2006. aasta eelarve

Karksi Vallavolikogu võttis veebruariistungil vastu 2006. aasta eelarve kogumahus 66,3 miljonit krooni. Eelarve aluseks on kavandatud käesoleva aasta tulud 48,5 miljonit, aasta alguse jääk 1,3 miljonit ning laenu võtmine 16,5 miljonit krooni.

Tulude hulgas on olulisemad tulumaks 17,4 miljonit, riigilt saadav tasandusfond koos haridusraha ja toimetulekutoetusega 15,8 miljonit ja Euroopa Liidu struktuurifondidest lasteaia ehitusele laekuv 6,5 miljonit krooni.

Käesoleva aasta eelarve kulud on 23 miljoni krooni võrra suuremad eelmise aasta tegelikust, põhjuseks eelkõige Karksi-Nuia lasteaia uue maja ehitamine. Hoone ehitamiseks, ehitusjärelevalveks ja mööbli ostuks on eelarves kokku 22,7 miljonit krooni, sellest 6,5 miljonit laekub abina Euroopa Liidu struktuurifondidest ja ülejäänu kaetakse võetava laenu abil. Tegemist on seni võetutest suurima laenuga.

Valla asutuste (gümnaasium, lasteaed, hooldekodu, spordikool, muusikakool, raamatukogud, kultuurikeskus ja vallavalitsus) ülalpidamiseks kulub kokku 26,7 miljonit, sealhulgas gümnaasium 13,2 miljonit krooni. Asutuste kuludesse on arvestatud töötasu tõus 8,3 protsenti eelmise aastaga võrreldes, samuti kasvavad majandamiskulud.

Valla muude kulude hulgas (teed, soojatrasside ehitamine, koostöös Ruhjaga tehtav Interreg-projekt, tänavavalgustus, õpilasteveo kulud, sotsiaaltoetused jne.) on olulisemad investeeringud Ettevõtluse Arendamise Sihtasutuse toetatav Tööstuse tänava rekonstrueerimine kogumaksumusega 1,1 miljonit krooni ja riigi abiga kavandatav Karksi lasteaiahoone rekonstrueerimine hooldekoduks mahus üks miljon krooni.

Käesoleval aastal lõpetab riik Karksi-Nuiat läbiva Valga—Uulu tee uuendamise, sellega piirnevate teede ja avalike alade korrastamine toob lisakulutusi ka valla eelarvele.

Valla käesoleva aasta eelarve on eelkõige lasteaia ehitamise nägu, sellest tuleneb nii eelarve mahu kui ka laenukohustuste kiire kasv.

Karksi valla 2006. aasta eelarvega saab tutvuda Karksi valla kodulehel www.karksi.ee, vallavalitsuses ja Karksi-Nuia Linnaraamatukogus.

Tõnis Laurik,
arenguspetsialist

KARKSI VALLAVOLIKOGUS

14. veebruari istungil

Volikogu istungist võtsid osa Jüri Eesik, Katrin Kivistik, Liidia Klaas, Harri Kunimägi, Endel Lepik, Leo Liiber, Raivo Lill, Heino Luik, Reevo Maidla, Leili Nael, Kalle Peik, Maire Sala, Enn Sarv, Raimo Sarv, Tarmo Simson, Urmas Villbach ja vallavanem Arvo Maling. Istungilt puudus Olavi Pilk.

❖ Määrati Lilli külas Suuresilma Peeter kinnistu katastriüksuse 60002:004:0421 jagamisel moodustatavate katastriüksuste sihtotstarve järgmiselt: Suuresilma Peeter 1 ja Mõtuse — mõlema sihtotstarve on maatulundusmaa.

❖ Määrati Ainja külas Toonimäe kinnistu katastriüksuse 60002:003:0791 jagamisel moodustatavate katastriüksuste sihtotstarve: Toonimäe — sihtotstarve elamumaa, Järveveere – sihtotstarve maatulundusmaa.

❖ Määrati Karksi-Nuias Oru-2 katastriüksuse (60002:003:0620) jagamisel sihtotstarve: Oru-2 — ärimaa, Oru ristmik — transpordimaa; Lilli tee ehituskrundi A-188 (28701:001:0020) jagamisel: Lilli tee 1 — sihtotstarve ärimaa, Lilli ristmik — transpordimaa; Viljandi mnt. 2 (28701:002:1030) jagamisel: Viljandi mnt. 2 — ühiskondlike hoonete maa, Viljandi mnt. 2b — transpordimaa; Viljandi mnt. 1a (28701:002:0600) jagamisel: Viljandi mnt. 1a — ärimaa, Viljandi mnt. 1b — transpordimaa; Pärnu mnt. 2 (28701:002:0590) jagamisel: Pärnu mnt. 2 — ärimaa, Pärnu mnt. 2a — transpordimaa; Pärnu mnt. 6 (28701:002:0020) jagamisel: Pärnu mnt. 6 — ärimaa, Pärnu mnt. 6b — transpordimaa, Pärnu mnt. 6c — transpordimaa; Pärnu mnt. 8 (28701:002:0890) jagamisel: Pärnu mnt. 8 — ärimaa, Pärnu mnt. 8c — transpordimaa; Pärnu mnt. 9 (28701:001:1470) jagamisel: Pärnu mnt. 9 — elamumaa, Pärnu mnt. 9a — transpordimaa; Pärnu mnt. 11 (28701:001:0120) jagamisel: Pärnu mnt. 11 — elamumaa, Pärnu mnt. 11a — transpordimaa; Pärnu mnt. 13 (28701:001:2990) jagamisel: Pärnu mnt. 13 — korruselamumaa, Pärnu mnt. 13a — transpordimaa; Pärnu mnt. 17 (28701:001:2100) jagamisel: — Pärnu mnt. 17 — ärimaa, Pärnu mnt. 17b — transpordimaa; Pärnu mnt. 19 (28702:001:3000) jagamisel: Pärnu mnt. 19 – korruselamumaa, Pärnu mnt. 19a – transpordimaa.

❖ Otsustati taotleda munitsipaalomandisse Karksi-Nuias Viljandi mnt. 4 asuva A. Kitzbergi monumendi alune ja selle teenindamiseks määratud maa suurusega 2167 m².

❖ Algatati detailplaneering Polli ja Allaste külas kinnistul Reediko Juhan (katastriüksustel 60001:001:0191, 60001:001:0192, 600001:001:0193) ja kinnistul Kõrgemäe (katastriüksustel 60001:001: 0170) kinnistute jagamiseks, kinnistu piiride muutmiseks, uue kinnistu moodustamiseks, maa sihtotstarbe muutmiseks ja hoonestusala määramiseks lao-, tootmis- ja kontorihoonele.

❖ Otsustati anda Karksi valla aukodaniku nimetus ja sellega kaasnev Karksi Valla Teenetemärk tunnustatud tantsupedagoogile, rahvatantsukultuuri arendajale ja säilitajale Lille-Astra Arrastele.

❖ Otsustati anda Karksi Valla Teenetemärk kauaaegsele kultuurijuhile ja aktiivsele mittetulundusühingu "Kodu" liikmele Luule Rigertasele.

❖ Kinnitati Karksi valla 2006. aasta eelarve kogumahus 66 252 534 krooni.

❖ Muudeti täiendavate sotsiaaltoetuste maksmise korda ja kinnitati terviktekst koos parandustega.

❖ Muudeti hooldajatoetuse maksmise tingimusi ja korda ning kinnitati terviktekst koos parandustega.

KARKSI VALLAVALITSUSES

6. veebruari istungil

Istungist võtsid osa Arvo Maling, Pjotr Krjutškov, Andi Sõmmer, Urmas Suurpuu, Peeter Uisk ja vallasekretär Inge Dobrus.

❖ Nõustuti järgmiste kinnistute jagamisega ja määrati uued katastriüksuste nimetused järgmiselt. Oru-2 katastriüksuse (60002:003:0620) jagamisel: Oru-2 katastriüksus,Oru ristmik; Lilli tee ehituskrunt A-188 (28701:001:0020) jagamisel: Lilli tee 1, Lilli ristmik; Viljandi mnt. 2 (28701:002:1030) jagamisel: — Viljandi mnt. 2, Viljandi mnt. 2b; Viljandi mnt. 1a (28701:002:0600) jagamisel: — Viljandi mnt. 1a, Viljandi mnt. 1b; Pärnu mnt. 2 (28701:002:0590) jagamisel: — Pärnu mnt. 2, Pärnu mnt. 2a; Pärnu mnt. 6 (28701:002:0020) jagamisel: — Pärnu mnt. 6, Pärnu mnt. 6b, Pärnu mnt. 6c; Pärnu mnt. 8 (28701:002:0890) jagamisel: Pärnu mnt. 8, Pärnu mnt. 8c; Pärnu mnt. 9 (28701:001:1470) jagamisel: Pärnu mnt. 9, Pärnu mnt. 9a; Pärnu mnt. 11 (28701:001:0120) jagamisel: Pärnu mnt. 11, Pärnu mnt. 11a; Pärnu mnt. 13 (28701:001:2990) jagamisel: Pärnu mnt. 13, Pärnu mnt. 13 a; Pärnu mnt. 17 (28701:001:2100) jagamisel: Pärnu mnt. 17, Pärnu mnt. 17b; Pärnu mnt. 19 (28701:001:3000) jagamisel: Pärnu mnt. 19, Pärnu mnt. 19a.

❖ Määrati munitsipaalomandis olevale riiklikusse ehitusregistrisse kantud Tuhalaane rahvamajale teenindamiseks vajaliku maa suuruseks 9892 m².

❖ Anti kasutusluba Noorte spordiväljakule suurusega 6400 m² Polli külas Eesti Maaülikooli omandis oleval kinnistul Polli Põllutöökool III (katastriüksusel 60001:001:0873).

❖ Kinnitati Karksi-Nuia Gümnaasiumis pakutava hommikueine toiduainete hinnaks 3 krooni ja 50 senti.

❖ Otsustati anda kultuurikeskuse juhatajale volitused üürihinna soodustuste tegemiseks 50 protsendi ulatuses lastele ja noortele suunatud üritustel.

❖ Arutati täiendavate sotsiaaltoetuste maksmise korra ning hooldajatoetuse maksmise korra täiendamist ja muutmist. Otsustati esitada volikogule määruse eelnõud muudatuste ja täienduste sisseviimiseks.

❖ Arutati valla 2006. aasta eelarve projekti parandusi ja täiendusi ning otsustati see esitada volikogule kolmandale lugemisele.

❖ Määrati majavaldusele Ida t. 6 Karksi-Nuias uueks aadressiks Tartu mnt. 61 (kvartal nr. 14, kr. nr. 6).

❖ Otsustati esitada volikogu otsuse eelnõu A. Kitzbergi monumendi aluse maa munitsipaalomandisse taotlemiseks.

❖ Arutati detailplaneeringu algatamist Polli ja Allaste külas Kõrgemäe ning Reediko Juhani kinnistutel. Otsustati eelnõu esitada volikogule detailplaneeringu algatamiseks.

❖ Kiideti heaks valla üldplaneeringu projekt ja otsustati esitada kooskõlastamiseks piirnevate omavalitsuste, maavanema, maakonna keskkonnateenistuse ja muinsuskaitseametiga.

20. veebruari istungil

Istungist võtsid osa Arvo Maling, Pjotr Krjutškov, Andi Sõmmer, Urmas Suurpuu, Peeter Uisk ja vallasekretär Inge Dobrus.

❖ Kinnitati valla 2006. aasta alaeelarved: Karksi-Nuia Spordikool — 392 150, Karksi-Nuia Muusikakool – 1 235 000, Karksi-Nuia Linnaraamatukogu – 463 500, Karksi Raamatukogu – 191 700, Lilli Raamatukogu – 163 000, Karksi Valla Kultuurikeskus – 2 015 000, Karksi-Nuia Lasteaed 4 033 500, Karksi-Nuia Gümnaasium — 13 220 000, Polli Lasteaed-Hooldekodu 1 709 600 ja Karksi Vallavalitsus 3 305 000 krooni.

❖ Arutati gümnaasiumi pedagoogide töötasustamise aluste muutmist seoses õpetajate palga alamäära muutumisega ning otsustati esitada eelnõu volikogule kinnitamiseks.

❖ Määrati täiendav sotsiaaltoetus toimetulekutoetuse vahenditest 21 abivajajale kogusummas 14 250 ja toimetulekutoetus 85 taotlejale kokku 95 999 krooni. Lasteaia toidutoetus otsustati anda 5 lapsele. Laste õppekäigu toetus määrati 18 õppurile kokku 4200 krooni.

❖ Seati hooldus 7 raske puudega isiku üle ning määrati hooldajatele toetus.

❖ Arutati külade arengutoetuste andmise korra muudatusettepanekuid ja otsustati esitada volikogule eelnõu muudatuste sisseviimiseks.

❖ Otsustati teha volikogule ettepanek osta Karksi vallale Sudiste külas Teeääre elamus asuv võõrandamisele minev korter.

Sõnumeid

Ajaloolise Mulgimaa kvaliteetseminar

Mulgimaa Elu Edendamise Keskus ja Mulgi Kultuuri Instituut korraldavad 24. märtsil algusega kell 9.30 kultuurikeskuses ajaloolise Mulgimaa kvaliteetseminari, milles osalevad arvamusliidrid, teadlased, poliitikud ja Viljandimaa omavalitsusjuhid.

Seminari peamine eesmärk on saavutada ettekannete, arvamuste ning Mulgimaa ühendamise pooldajate ja vastaste paneeldiskussiooni põhjal Mulgimaa edasine arengukontseptsioon ning ühinemise ja brändi tegevuskava. Züriina tegutseb teadlaste ja poliitikute ekspertgrupp, kes formuleerib edasise soovitusliku tegevuskava. Omavalitsusjuhtide osalus annab üritusele reaalsetele tegudele orienteerituse.

Seminari ettevalmistuseks palume eelnevalt läbi mõelda alljärgnevad küsimused:

• Kus võiksid olla Mulgimaa piirid?

• Milline võiks olla Mulgimaa logo?

• Milline võiks olla Mulgimaa loosung?

• Millisena peaks välja nägema Mulgimaa omavalitsuste koostöö ja millised võiksid olla esimesed ühistööprojektid?

Kõigil huvilistel on võimalus osaleda seminaril tasuta ja öelda oma arvamus.

Seminaripäeva vältel on avatud rahvuslik käsitöölaat.

Seniste Mulgimaaga seonduvate tegevustega võib tutvuda järgnevatel lehekülgedel www.mulgimaa.ee ja www.mulgikultuur.ee.

Hendrik Agur

Tasuta koolitoit ja töövihikute toetus

Alates käesoleva aasta 9. jaanuarist saavad kõik Karksi-Nuia Gümnaasiumi õpilased tasuta koolitoitu. Koolitoidutoetuse alla kuuluvad tasuta hommikueine, koolilõuna ja pikapäevarühma toit. Tasuta süüa soovivad lapsed peavad end registreerima klassijuhataja juures iga kuu viimasel koolipäeval. Õpilase pikaajalisest puudumisest peab lapsevanem kohe teavitama kooli sekretäri.

Toitlustuskulud kaetakse nii riigieelarvest kui ka Karksi valla eelarvest.

Töövihikutetoetus, mille suuruseks on 50 protsenti töövihikute maksumusest, määratakse Karksi-Nuia Gümnaasiumis õppivatele lastele.

Liivi Loi,
sotsiaaltöö spetsialist

Vestlusring Karksi-Nuia Lasteaias

Jaanuari lõpul kohtusid Karksi-Nuia Lasteaias lasteaiaõpetajad, Karksi-Nuia Gümnaasiumi direktor Kalle Vister ning algklasside õpetajad Silvi Annus, Reet Kull, Ille Mõts ja logopeed Lea Leppik. Eesmärk oli tihendada kooli ja lasteaia koostööd. Lasteaiaõpetajad, algklasside õpetajad ja lapsevanemad peavad tagama sujuva ülemineku lasteaiast kooli.

Õpetajad arvasid üksmeelselt, et igale lapsele nii koolis kui lasteaias tuleb läheneda individuaalselt. Et kooliaeg kujuneks rõõmurohkemaks, on lapsel vajalik vähemalt viimasel aastal enne kooli käia lasteaias või kooli ettevalmistusrühmas. See annab õpetajale võimaluse temaga tutvuda, et selgitada tema huvid, võimed, erivajadused, koolivalmidus jne. Lapse loomuliku ja sujuva kooliellu sisseelamise tagavad koostöövalmis pedagoogid. Koolis aitavad kohaneda lapsele varasemast tuttav keskkond, lasteaiakaaslased või naabrilapsed, kellega on varem koos oldud, ning vanemad õed-vennad.

• **Hendrik Agur kutsub 24. märtsil rahvast seminarile.**
MAIRE TORIMI foto

Logopeedidega arutades jõuti üksmeelselt arusaamisele, et lugema õpetamise aluseks on häälikuline analüüs, sest kui laps kuuleb häälikuid õigesti, siis õpib ta kiiremini lugema.

Otsustasime, et sellised arutelud lasteaia ja algklassiõpetajate vahel peavad saama regulaarseks. Järgmine kohtumine on aprillis.

Maie Mooses,
lasteaia juhataja asetäitja
õppe- ja kasvatustöö alal

Majandustegevuse registri kanded tuleb kinnitada

Paljud ettevõtjad on oma tegevuse registreerinud majandustegevuse registris, kaubandustegevuse seaduse alusel tegutsevad ettevõtjad on seda teinud vallavalitsuse kaudu. Majandustegevuse registri seaduse § 26 sätestab, et ettevõtja peab iga aasta 15. aprilliks esitama kinnituse registreeringu õigsuse kohta, see esitatakse samale haldusorganile, kellele esitati registreerimistaotlus. Vajaliku blanketi saab internetist aadressil http://mtr.mkm.ee/ "registreeringu õigsuse kinnitamise vorm ja juhend" või vallavalitsusest.

Tõnis Laurik

"Sinu Mets"annab metsaomanikule nõu

Ilmus metsandusliku ajalehe "Sinu Mets" uus number.

Ajaleht ilmub Keskkonnainvesteeringute Keskuse toetusel ning on tasuta jagatav maakondlikes keskkonnateenistustes ja vallavalitsustes. Uue lehenumbri teemad on metsasektori konkurentsivõime, madala boniteediga raiesmike uuendamine, tehnovõrgud erametsas, metsade kaugseire, maaomaniku õigused jahipidamisel, talumetsa majandamise konkurss 2006, metsamajandamiskava koostamise finantseerimise uus kord, põllumajandusmaa metsastamise toetus ning metsamajanduse ja maaparanduse toetamine. Samuti on ära toodud mõnede metsaühistute tutvustused — tegevus ja edasised plaanid, lisaks veel palju väiksemaid soovitusi ja selgitusi.

Ajalehte annab välja MTÜ "Ristikhein". Postiaadress: Maarja, 49102 Jõgevamaa, koduleht internetis www.hot.ee/sinumets ning eposti aadress sinumets@hot.ee.

Oodatud on kõik metsanduslikud küsimused ja järgnevate lehenumbrite koostamise ettepanekud.

VALLA ÜLDPLANEERING ON KOOSKÕLASTAMISEL

Kaks aastat tagasi algatatud valla üldplaneeringu koostamine on jõudnud lõppjärku. See valmis aktsiaseltsi "Entec" ja Karksi Vallavalitsuse koostöös. Kõigil huvilistel oli võimalus tutvuda töövariandis üldplaneeringu kaartidega ja teha töögrupile kirjalikke ettepanekuid.

Planeerimisseadusest tulenevalt on Karksi valla üldplaneering esitatud kooskõlastamiseks Keskkonnaministeeriumile, Viljandimaa Keskkonnateenistusele ja Muinsuskaitseametile ning naabrusesse jäävatele valdadele. Viljandi maavanem on planeeringu kooskõlastanud ja määranud täiendava kooskõlastuse vajaduse Pärnu Teedevalitsuse Viljandi osakonna ja Viljandimaa Päästeteenistusega.

Vallavolikogu teeb kooskõlastatud üldplaneeringu vastuvõtmise otsuse märtsikuu istungil ning seejärel jääb planeering avalikule väljapanekule neljaks nädalaks. Väljapaneku kohad määratakse volikogu otsuses. Kindlasti saab üldplaneeringuga tutvuda vallamajas ja valla koduleheküljel.

Väljapaneku ajal on igal isikul õigus esitada ettepanekuid ja vastuväiteid planeeringu kohta. Vastuväide on mingi planeeringu lahenduse kohta mittenõustuva seisukoha esitamine või väide, et planeeringu menetlemisel ei ole täidetud seaduse nõudeid. Kirjalikult esitatud ettepanekutele ja vastuväidetele teatatakse vallavalitsuse seisukoht ning avaliku arutelu toimumise aeg ja koht kahe nädala jooksul pärast planeeringu avaliku väljapaneku lõppemist.

Üldplaneeringuga on püütud lahendada ja korrastada valla elukeskkonda ning näha ette võimalused kogu valla tasakaalustatud ja säästvaks arenguks. Üldplaneeringuga on määratud maa- ja veealade kasutustingimused, ehitamistingimused, samuti avalikud juurdepääsud, puhkekohad, kohaliku tähtsusega vaatamisväärsused ja munitsipaalmaade taotlused.

Üks olulisi mõisteid on maa reserveerimine. Selle all mõistetakse üldplaneeringus seda, et maa-ala on reserveeritud muuks eesmärgiks, kui seda on praegune maa kasutamise sihtotstarve. See aga ei tähenda selle maa-ala terviklikku ja automaatset teise eesmärgiga kasutusele võttu, vaid seda, et antud ala oleks võimalik tulevikus, sellekohase vajaduse ja soovi tekkimisel reserveeritud otstarbel kasutada (planeeringu järgimine on kohustuslik arendustegevuse korral). Näiteks maade reserveerimine elamuehituseks või mõnel muu eesmärgil.

Reserveeritud maad saab omanik edasi kasutada selle praegusel sihtotstabel seni, kuni ta seda soovib. Reserveeritud otstarbel kasutusele võtmiseks tuleb maaomanikul maa uueks otstarbeks kasutusele võtta läbi detailplaneeringu või maakatastris toodud sihtotstarbe muudatuse.

Kui maad soovib kasutada planeeringus toodud eesmärgil keegi teine, tuleb tal maa praeguselt omanikult ära osta. Näiteks saab elamuehitusmaana reserveeritud maale tellida detailplaneeringu ja seejärel ala kruntida ning krundid elamuehituseks edasi müüa.

Seadusandja on kohustanud valdu kehtestama üldplaneeringu hiljemalt 2007. aasta 1. juuliks. Kui esialgu võis tunduda planeeringu koostamise algatamine seaduse täitmisena, siis nüüd võib öelda, et valla üldplaneering on siduv dokument valla arengukavale.

Olga Palu

Kultuurivaramu auraamatu lehekülgi: Luule Rigertas

Kultuurijuhitee algas ligi 40 aastat tagasi

Luule Rigertas elas kolmekümnendail aastail tuletõrjeühingu seltsimaja teisel korrusel, mida me tundsime kaua aega Karksi-Nuia kultuurimajana.

Pärast teistkordset Siberist naasmist asus ta varsti samasse majja tööle ja oli seejärel ligi nelikümmend aastat Karksi-Nuia kultuurimaja direktor.

Luule isa oli tuletõrjeühingu esimees ja kaitseliitlane ning tema sünnipäeval 23. veebruaril ja vabariigi aastapäeval tuli nende koju alati palju külalisi. Isa rivistas rongkäigu, milles kaitseliitlased ja naiskodukaitse liikmed läksid üheskoos ja Luule nende seas Vabadussõja ausambale lilli viima. Sellepärast ongi Luule suur soov kodukohas ausammas uuesti püstitada.

Luule mäletab selgesti, kui ääretult viletsas olukorras oli kultuurimaja, kui ta sinna tööle asus. Ahje küll köeti, kuid neil polnud uksi ees. Majas polnud vett. Vee toomiseks emailämbrit osta ei lubatud, tuli osta hoopis loosungiriiet. Aga kuidas katta reklaamstende punase loosungiriidega? Osteti hoopis pruun. Selle eest sai Luule parteikomitees noomituse, sest pruun olevat fašismi värv ja seda ei tohtinud kasutada.

Kõrge komisjon tunnistas kultuurimajas töötamise ohtlikuks ja maja suleti aastaks. Tänu Nuia Keskkooli õpetajatele, kes maakonnalehte artikli saatsid, leidis Viljandi kultuuriosakond remondi tarvis lõpuks ka raha.

Luule räägib pikki lugusid, kuidas vajalike ostude või tööde tegemiseks tuli nuputada ja lõputuid keerdkäike teha, et paberid nõuetekohased oleksid. Näiteks ei tohtinud kultuuriosakonna raamatupidamises näidata puude saagimist. Võimendi tuli oma raha eest Tallinna laost välja osta, Viljandis komisjonipoodi viia ja alles sealt ostis kultuuriosakond kultuurimajale võimendikomplekti.

Luule Rigertas tänab ja kiidab tänaseni noori poisse, kes olid talle nagu omad lapsed ja kelle tahe orkestrit luua oli tollal nii suur, et alustati mitte millestki — nuputati välja värvimuusika ja tehti diskoõhtuid. Luule oli uhke, kui suutis noortele hankida võimendikomplekti.

Kultuurimajas oli sageli nii, et saalis toimus rahvatantsuproov, laval käis näitemäng ja lava taga mängis orkester.

Näitemänguhuvilisi oli vanasti väga palju. Põhiliselt mängiti August Kitzbergi lugusid. Nendega käidi ringreisidel Tuhalaanes, Lillis ja mujalgi. Pärast etendust oli alati tantsuõhtu, mängis oma maja orkester.

Luule mängis ise näitemängus ja pidi sageli olema püstolnäitleja. Üks lugu parima meesosatäitja omistamise kohta, mille kõrge komisjon määras, ajab aina naerma. Nimelt oli mees purupurjus, tema osa laval nõudis joodiku rolli. Kui stseen kätte jõudis, lükati ta lavale. Uskumatu, aga tekst oli ladus ja arusaadav. Pärast peideti mees ära, et komisjon teda ei näeks.

Luule tegi kaasa ka rahvatantsurühmas ning meenutab nüüd hea sõnaga tollaseid laulu- ja tantsupidusid. Need olid väga au sees ja orgkomiteesse kuulusid alati Nuia suurte ettevõtete juhid, kes toetasid nii nõuga kui rahaliselt. Kultuurijuht kiidab tänaseni Nuia EPT-d ja Karksi kolhoosi, kes alati abistasid.

Luule Rigertase sõbralikkus, hea huumorimeel, suhtlemisoskus ja kiire otsustusvõime on nii mõnegi ürituse päästnud. Ühele laulupeole olid kutsutud lätlased. Mõeldi läbi, kuidas neid vastu võtta, ning Karksi kolhoosilt telliti toitlustamine ja ööbimisvõimalus. Kaks päeva enne laulupidu helistasid lätlased, et nad ei saa tulla. Kui Luule oli just öömaja ja toidud ära öelnud, sai ta telegrammi: "Priehat smožem (võime sõita!)".

Telefoni teel Lätit kätte ei saadud, aga Luule arvas millegipärast, et tuleb telegrammi teksti kontrollida. Viljandi telegraaf leidiski pärast pikka otsimist originaali: "Priehat ne smožem (sõita ei saa!)." Kohalikus postkontoris oli „ne" lihtsalt eest ära jäänud.

Kogu Luule Rigertase elu on olnud üks suur majandamine ja korraldamine, aga ta ei ole kunagi kõrvale jäänud isetegevusest. Ta tantsib praegugi „Kadri" rühmas, olles ühtlasi ringivanem.

Üksteist aastat asus "Koduköök" Luule kodus.

Tänaseni käivad eakad ja käsitööhuvilised tema juures koos, sest seal on mõnus ja kodune olla.

Luulele meeldib käsitööd teha ja ta on võrratu kokk. Kodu on aidanud korras hoida Roman, kellega ta nelikümmend kaheksa aastat tagasi Siberis abiellus. Aasta hiljem, kui nad teist korda Siberist tagasi tulid, sündis perre tütar Elena. Praegu elab Elena pere Tallinnas, tema kaks poega, Martin ja Margus, õpivad gümnaasiumis.

Õnnitleme Luule Rigertast valla teenetemärgi saamise puhul.

Linda-Maria Arro

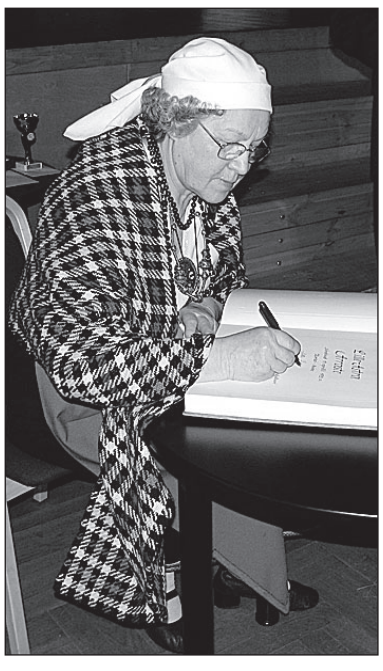

• **Kultuurivaramu auraamatu avab Lille-Astra Arraste.**
MAIRE TORIMI foto

Jätkame auraamatu lehitsemist. Järgmine kord tutvustame Milvi-Lydia Kallaste tegevust.

TERITAGEM VAIMU!

Eelmises „Karksi Sõnas" väljakuulutatud kirjandusviktoriini õiged vastused on järgmised:

1. Maailma mainekaima kirjandusauhinna, Nobeli kirjandupreemia sai 2005. aastal inglise näitekirjanik Harold Pinter ja Eesti Kultuurkapitali kirjanduse sihtkapitali 2005. aasta kirjandusauhinna Paul-Eerik Rummo raamatu „Kogutud luule" eest.

2. 22. jaanuaril tähistas oma 65. sünnipäeva tuntud luuletaja, esseist ja tõlkija Jaan Kaplinski.

Teise vooru küsimused

1. Veebruarikuus sai 80-aastaseks tuntud eesti kirjanik Heljo Mänd. Nimetage tema esimene luulekogu ja esimene proosaraamat.

2. 2005. aasta 25 kaunima eesti raamatu hulka valiti raamat, mis tutvustab Olustvere lossi pööningul hoitavat hinnalise vana mööbli kogu ja kogumise lugu. Nimetage raamatu autor ja pealkiri.

Õiged vastused tuua 20. märtsiks raamatukokku või saata meiliaadressile nuialrk@karksi.ee. Vastuste otsimiseks kasutage raamatukogude elektroonilist kataloogi www.lugeja.ee või http//helios.nlib.ee ja internetti.

Mare Torim

Aasta muusikasündmus kultuurikeskuses

Kultuurikeskuse väga meeldiv koostööpartner on Eesti Kontsert. Tema vahendusel toob Straussi Orkester 18. märtsil kell 20 Karksi-Nuia kevadtervituseks kontsertetenduse „Ilusal sinisel Doonaul".

Esinevad Johann Strauss juunior (Maano Männi) ja tema orkester ning laval on 15 professionaalset muusikut.

Läbisõidul Viinist Peterburi on orkester viimasel ajal üha sagedamini hakanud tegema vahepeatusi Eestis, et valsside, polkade ja galoppidega kuulajates rõõmu ja elevust tekitada. Kaunite aariatega astub üles Johann Straussi abikaasa Adele (Janne Sevtšenko), kes oma meest pikkadel kontserdireisidel saadab.

Piletid eelmüügis 10. märtsini 80 krooni ning õpilastele ja pensionäridele on 100 piletit hinnaga 60 krooni. Alates 14. märtsist on pileti hind kõigile 100 krooni.

Meeldivaid muusikaelamusi!

Linda-Maria Arro

ÕNNITLEME!
Karksi valla kultuurikeskus ja noorteteater õnnitlevad SILVIA ja AARNE SOROT, kelle perre sündis 24. veebruaril pisitütar.

KULTUURIKALENDER

Märts
Kultuurikeskus ja külamajad

R, 3. 03	kell 17	Karksi-Nuia noorte üldkoosolek
L, 4. 03	kell 16	Looduse õhtu. Loodusfilmid ja film „Karksi – vanapaganate maa". Näitus „Ehted meteoriitidest ja rändkividest". Tähistaeva vaatlus läbi teleskoobi.
T, 7. 03	kell 16	Mozart 250, Lasnamäe Muusikakooli kontsert
K, 8. 03	kell 10	Naistepäev külalistega, raamatute väljapanek Lillis
K, 8. 03	kell 17.30	Mälumäng
L, 11. 03	kell 15	Salme kultuurimaja vokaalansamblite ja valla vokaalansamblite kontsert, piletid 10 krooni müügil tund enne kontserdi algust
L, 11. 03	kell 19	Tantsuõhtu ansambliga „Polero", vaheaegu sisustavad meesansambel „Punased Sõstrad", naisansambel „Leedikiri" ja segatrio „CatVilMar" Saaremalt Salme kultuurimajast, pilet 40 krooni eelmüügis ja tund enne tantsuõhtut
N, 16. 03	kell 10	Viljandimaa folkloorigruppide juhendajate seminar
N, 16. 03	kell 11	Lõuna-Mulgimaa laste folklooripäev
R, 17. 03	kell 20	Emakeelepäeva kohvikuõhtu Tuhalaane külamajas
L, 18. 03	kell 12	Lastehommik Karksi külamajas
L, 18. 03	kell 20	Muusikasündmus: Straussi Orkestri kontsertetendus „Ilusal sinisel Doonaul", piletid eelmüügis 10. märtsini 60 ja 80 krooni, enne kontserti 100 krooni
T, 21. 03	kell 18	Vello Ainsalu lauliku „Eestimaa taeva all" esitlus
K, 22. 03	kell 17.30	Mälumäng
N, 23. 03	kell 11	Koolivaheaja mängude päev Lilli külamajas
N, 23. 03	kell 16	Naisrühma „Ubin" ja naisansambli „Sirjelind" kontsert Polli Lasteaed-Hooldekodus
R, 24. 03	kell 11	Ajaloolise Mulgimaa kvaliteetseminar (info tel. 507 7757 Hendrik Agur ja tel. 523 9232 Alli Laande)
L, 25. 03	kell 16	Viljandimaa kooride kevadkontsert
L, 25. 03	kell 17	Memmede tantsurühma „Kärtu" 10. aastapäeva pidu Karksi külamajas
N, 30. 03	kell 19	Rakvere Teatri etendus „Talv laua all", piletid 40 ja 60 krooni
R, 31. 03	kell 17.30	MTÜ „Kungla" (Valga) muusikal „Tuhkatriinu", pilet 25 ja 35 krooni müügil tund enne etenduse algust
R, 31. 03		Lilli külamaja ja raamatukogu ekskursioon Taagepera lossi
R, 31. 03	kell 19	Peoõhtu ansambliga „E.S.", külas Paistu tantsutrupp „Anna Minna" Karksi külamajas

Sudiste külamaja

K, 8. 03	kell 13	Naistepäeva tähistamine Karksi lasteaia lastega
N, 9. 03	kell 9	Kohtumine hooldustöötaja Riinaga (kolesterooli ja veresuhkru mõõtmine)
R, 24. 03	kell 12	Noorte mängudepäev

Kokkulepitud aegadel käsitööring, tantsuring ja noorte bändiproov

Tuhalaane Külaperede Selts

K, 1. 03	kell 10	Tänukontsert Polli hooldekodus
K, 8. 03	kell 12	Naistepäeva teelaud "Ah teid, naisi!"
N, 16. 03	kell 11	Vanaemade köögitund "Mitmesuguseid karaskeid"
L, 18. 03		Jututuba "Sinu näitlejateele pandi alus…"
22. märts		Näitus "Meie sõnakunstnikud aastast 1996"

Iga neljapäev ringide päev.

Karksi-Nuia Linnaraamatukogu

N, 2. 03	kell 17	Karksi-Nuiast Brüsselisse. Külas on EV Alalise Esinduse assistent Euroopa Liidu juures Eret Täks
K, 15. 03	kell 13	Emakeelepäeva tähistamine. Külas luuletaja ja kunstnik Monika Hint

Gümnaasiumis

K, 1. 03		5.—12. klasside talispordipäev
6.—14. 03.		Humanitaarainete nädal
T, 7. 03	kell 18	Lastevanemata üldkoosolek, külas Ene-Mall Vernik Tuubel Haridusministeeriumist
R, 10. 03.		Geniaalsete gümnasistide pidu Viljandi kultuurimajas
10.—11. 03		5.—9. klassi õpilased osalevad tantsulaagris Suure-Jaanis
R, 17. 03		Kooli kõrgushüppepäev
18.—26. 03		Koolivaheaeg

Karksi külamaja noortetuba on avatud iga päev kella 16–22.

Näitused kultuurikeskuses

16.02. – 15.03	Vello Metsavasi maalide näitus

Kultuurikeskus jätab õiguse teha kultuurikalendris muudatusi! Jälgige reklaami!
PILETITE MÜÜK T, K, N kella 11—13 ja 17—19, info tel. kultuurikeskus 435 5529, Polli külamaja 434 1021, Tuhalaane külamaja 433 2137, 5346 6347, Karksi külamaja 433 2736, 5668 1792, Lilli külamaja 433 2416, 523 9232. Teisipäeviti külamajade kultuurispetsialistid kultuurikeskuses.
Kultuurikeskuse kodulehekülje aadress: http://kultuurikeskus.karksi.ee

TEATRIKUU LAVASTUSED

Teatrikuul etendub kultuurikeskuses kaks lavastust: 30. märtsil kell 19 Roland Topori „Talv laua all" ja 31. märtsil kell 17.30 Hammersteini ja Rogersi muusikal „Tuhkatriinu".

"Talve laua all" toob lavale Rakvere Teater. Selle on prantsuse keelest tõlkinud Ülle Dreufeldt, lavastanud Üllar Saaremäe ja kunstnik on olnud Kristi Leppik.„Talv laua all" on poeetiline, erootilise alatooniga näidend, milles on paras annus ehtprantslaslikku huumorit ja irooniat. Segunevad hellus, kergus, rõõm, sügav inimlikkus ja õnnelik lõpplahendus.

Mittetulundusühing "Kungla" on toonud lavale koos Valga linna noortega muusikali "Tuhkatriinu". See on lõbus ja karakteriterohke etendus, mis paneb rõhu mitte niivõrd Tuhkatriinu muinasjutule, kuivõrd lavalisele show'le, muusikale, kostüümidele ja tegelaskujudele. Loomulikult on etenduses omal kohal nii kamina ees istuda armastav Tuhkatriinu, kuri võõrasema rumalate tütardega ning haldjas, kes Tuhkatriinu ballile viib, ning kristallkingake, mis lossitrepile maha pudeneb.

Etendusele annab värvi lihtrahva seas end hästi tundev prints, kaelana kuninga kaela pöörav kuninganna ning risttule all ellu jääda püüdev teener. Seetõttu ootab ta ka vaatama pigem noort ja keskealist publikut kui lapsi ja vanureid.

Muusikali lavastajatele (Siiri Põldsaar ja Reet Laanoja) on see muusikal ühtekokku kaheksas muusikaline lavastus.

Etenduses mängivad Valga Gümnaasiumi lõpuklassides õppivad noored ning mõned vilistlased ja ka lavastajad ise. Nad on seni piirdunud koolilavadega, Valga Kultuurikeskuse ja Tõrva Kammersaaliga.

Et "Tuhkatriinu" on toretsev ja paljumõõtmeline etendus, siis lavastajad üritavad Karksi-Nuia jaoks etenduse kvaliteeti parandada sedavõrd, et see sobiks suurele lavale. Truppi kuulub 20 liiget.

Meeldivaid teatrielamusi!

Linda-Maria Arro

TULGE KOKKU TEATRIAASTAL!

Tuhalaane Külaperede Selts korraldab Kooli talus 3. aprillil kell 13 sõnakunstiharrastajate päeva. Ootame sellest osa võtma esinejaid ja uudistajaid kõikidest Karksi valla küladest. Üles võib astuda nii luule- kui ka proosapalaga. Teretulnud on omalooming.

Et külalisi on piisavalt palju, siis anname ühele külale esinemiseks kümme minutit või veidi enam.

Armas esineja! Võta kaasa ka suutäis soolast esinemispalaviku mahasurumiseks või pisut magusat keelele-meelele. Tule kindlasti ennast näitama ja teisi vaatama-kuulama.

Osavõtust teatada kuni 30. märtsini Helvi Visnapile telefonil 433 2154. Rõõmsa kohtumiseni!

Helvi Visnap

Õnnitleme sünnipäeva puhul!

3. märts	*Vilma Salujärv*	*Äriküla*	*75*
5. märts	*Märt Pärnsalu*	*Karksi-Nuia*	*70*
6. märts	*Leida Razorjonova*	*Univere*	*65*
10. märts	*Aino Teemusk*	*Morna*	*75*
10. märts	*August Pilk*	*Karksi-Nuia*	*65*
11. märts	*Karl Johanson*	*Sudiste*	*80*
11. märts	*Elvi Sinimets*	*Karksi-Nuia*	*75*
11. märts	*Maria Kudak*	*Sudiste*	*65*
12. märts	*Heino Nõgu*	*Karksi-Nuia*	*70*
15. märts	*Ella Kree*	*Metsaküla*	*85*
16. märts	*Laine Lõhmus*	*Karksi-Nuia*	*75*
18. märts	*Miralda Janita Alla*	*Polli*	*85*
18. märts	*Juhan Turi*	*Karksi*	*75*
21. märts	*Milvi Soobik*	*Karksi-Nuia*	*65*
25. märts	*Helju Allsaar*	*Karksi-Nuia*	*70*
26. märts	*Erna-Vilhelmine Maasing*	*Polli*	*75*
26. märts	*Lehte Erg*	*Pärsi*	*65*
27. märts	*Anne Kurg*	*Karksi-Nuia*	*65*

Õnnitleme väikesi vallakodanikke ja nende vanemaid!

21. jaanuaril sündis Karksi-Nuias Ragne Oksal poeg JANNO.
29. jaanuaril sündis Karksi-Nuias Veronica Iljina ja Lembit Pajo perre tütar ELISE.
30. jaanuaril sündis Karksi külas Kaire ja Janek Lillepeska perre tütar KEITLIN.

„Oleks minu olemine, teiseks minu tegemine"

Karksi Vallavalitsus koos Karksi-Nuia Gümnaasiumi huvijuhiga korraldasid esseekonkursi eesmärgiga haarata Karksi valla noori kaasa koduvalla arendamisse ja arendustegevuse planeerimisse ning saada noortelt ideid, mida ja kuidas võiks kodukohas parandada, täiendada või muuta.

Võistlustööde esitamise tähtajaks 1. detsembriks 2005 laekus 58 esseed 9. ja 12. klassi õpilastelt. Žürii hindas uudsete ideede ja ettepanekute rohkust ja valis välja üheksa paremat tööd, mida ei pandud paremusjärjestusse. Nende autorid on Liina Rajaveer, Keit Kupstis ja Laura Sipelgas (9. klassi õpilased) ning Kairi Kangur, Riho Külaots, Krisli Jaaksoo, Joosep Mooses, Liilian Luik ja Kristel Kõuts (12. klassi õpilased).

Auhinna — raamatupoe kinkekaardid koos šokolaadidega — andsid vallavanem Arvo Maling ja volikogu esimees Heino Luik neile kätte 23. veebruaril Karksi-Nuia Gümnaasiumis toimunud vabariigi aastapäeva aktusel.

Suur-suur tänu kõigile kirjutajatele ning õpetajatele Hilje Saagile ja Aino Kautsile!

Ootame ka edaspidi noorte aktiivset osavõttu valla elu arendamises. Hea võimalus selleks on märtsis loodavas Karksi valla noortevolikogus, mille kohta on lisainformatsiooni võimalik saada valla kodulehelt www.karksi.ee ja noorsootöö spetsialisti Eneli Põdra käest telefonil 435 5529.

Kairi Ong,
projektijuht

KÕIK SUUSATAMA!

Talv on sellel aastal olnud lumerohke ja meie kooli lapsed on hästi palju suusatanud. Eriti tuleb kiita nooremaid, kes on peaaegu kõik suuskadel. Meie kooli õpilased on agaralt osalenud maakondlikel võistlustel.

Talverõõmude nautimise võimalus on ka täiskasvanutel. Suusarajad ootavad nii suuri kui väikseid Karksi-Nuias ja Paaniksel. Aastaid oli nuialaste suusatamise meelispaik Sokaoru rada, mida maaomanikud nüüd kahjuks kasutada ei luba. Hea meel on aga, et endise raketibaasi omanik suusarahvale takistusi ei tee ja seal on teretulnud kõik, kes viitsivad enne suusarajale minekut väikese autosõidu ette võtta . Loodan, et suusatajad oskavad seda hinnata ja hoiavad looduse puutumatuna ja puhtana.

Viimastel päevadel sadanud lumi on parandanud tunduvalt olukorda ka Karksi-Nuias asuval suusarajal. Sinna pääseb kõige paremini Tehnika ja Rahumäe ning Piiri tänavalt. Sealse suusaraja pluss on kättesaadavus pooltele valla elanikele. Muret tekitavad aga inimesed, kes jalutavad koertega suusarajal ja seda tallavad. See rada on tehtud ikka suusatamiseks.

Loodame, et lund jätkub ja kõik kõhklejad jõuavad suuskadele. Eestlased on on suusarahvas. Võtkem Kristina ja Andruse tuulde!

Leo Liiber,
spordikomisjoni esimees

Mälestame jäädavalt lahkunuid ja avaldame kaastunnet omastele

GENNADI MIHHAILOV
21. 08. 1938 – 6. 02. 2006
Polli

ERIKA-SIGRID MURUMÄGI
18. 12. 1925 – 24. 01. 2006
Karksi-Nuia

MILVI KINGISSEPP
14. 11. 1933 – 12. 02. 2006
Karksi

BENIDIKTA KAJENAS
1. 10. 1912 – 15. 02. 2006
Metsaküla

ILSE LINASK
21. 01. 1924 – 25. 02. 2006
Polli

Vastlad Karksis

Ilmataat rõõmustas veebruari lõpul lapsi suurepärase vastlailmaga. Kokku said Karksi ja Karksi-Nuia lasteaia lapsed.

Pargi servas tervitas kõiki liulaskjaid vastlalõke, mille juures soovisime üksteisele pikka liugu ja rõõmsat tuju. Silmapilkselt olid kõik künkad ja tiigiservad kirevavärvilisi kelgutajaid täis. Ruumi oma liuradade jaoks jätkus kõigile, plastkelgud aina vuhisesid nõlvadelt alla. Oma liu pikkust mõõtsid ka kõik mäele tulnud täiskasvanud.

Toredat vaheldust pakkus meile seekord Karksi rahvamaja, kuhu olime palutud pärast liulaskmist. Kõlas ühine laul ja kõik said mälestuseks vastlamedali. Täiskasvanud mängisid päevakohast sõna äraarvamismängu, vaatlesime lina ja maitsesime lahke pererahva pakutud suupisteid. Rahvamajast suundusid punapõsksed liulaskjad Karksi lasteaeda, kus ootasid juba aurav hernesupp ja vastlakuklid.

Meie liud said sel aastal pikad. Aitäh kõigile, kes aitasid kaasa toreda vastlapäeva teokssaamisele! Pika kiuga linadest ei tea me paraku enam suurt midagi, kuid nagu ütleb Mikk Sarv, võib pikale liule ka ise tänapäevasema tähenduse juurde mõelda. "Kelle liug hästi pikalt libiseb, sellel on hea, sügav ja pikk OMA OLEMINE. Ta ei pea teiste järgi oma asju tegema, pigem püüavad teised talle järele jõuda."

Anneli Mäeots,
lasteaia muusikaõpetaja

• **Palliklubi elab vastlasõidule kaasa.** MAIRE TORIMI foto

• **Lasteaialapsed vastlasõidul Karksis.** RAUL LOIDI foto

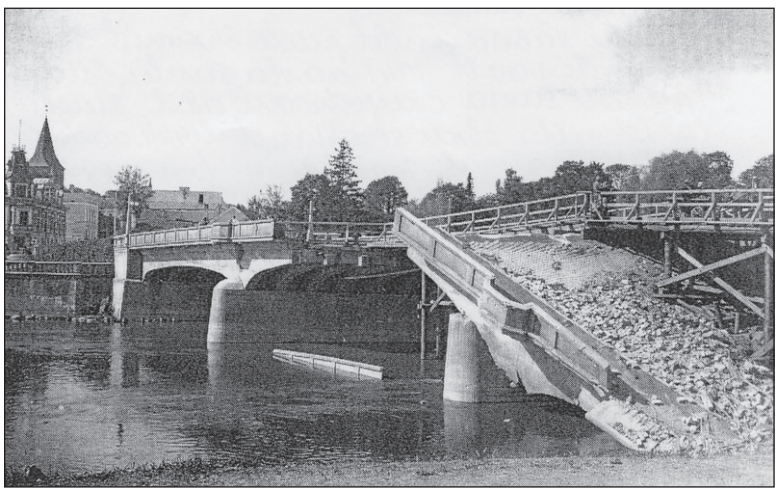

• **1934. aastal valminud Tartu Vabadussilla õhkisid punaväed 1941. aasta juulis. Sild taastati Saksa okupatsiooni ajal. Uuesti lasksid silla õhku sakslased 1944. aasta augustis. Taamal Jaani kiriku torn ja Botaanikaaed.**

Esimesed sõjajärgsed

Terved täisealised kodanikud pidid igal aastal täitma metsatöö kohustusliku normi. Halliste mehed ja naised sõitsid talve hakul regedel Kanaküla metsa, igaühel kaasas saag ja kirves ning nädala toidumoon.

Isa jutustas hiljem, kuidas nad kahe mehega saagisid käsitsi puid ning vedasid palgid hobusega jõe äärde. Parvi tehes olid jalad tihti märjaks saanud ning õhtuti öömajas olles pidid nad jalarätte ja saapaid ahju juures kuivatama. Nooremad mehed jõudnud üles töötada ka pereliikmete normi.

Metsatöökohustusest kõrvalehoidjad pandi külanõukogus "musta nimekirja" ning neid ähvardas arreteerimine. Kui keegi kurtis, et karistus on liiga karm, vastati, et nõukogude kord peabki olema karm, kuid ta on õiglane.

Repressioonid jätkusid. Kinni võeti Saksa okupatsiooni ajal konstaablina töötanud Voldemar Tõnisson ja kirikuõpetaja, 1911. aastal Tartumaal Rannus sündinud Richard Võlli. Viimati nimetatul õnnestus 1956. aastal Siberist naasta ning jätkata Pärnu Eliisabeti koguduse teenimist 1962. aastast kuni 1990. aastani. Võlli suri 2002. aastal Pärnus. Eluga pääses tagasi ka Voldemar Tõnisson.

Rongiga Tartusse

1946. aasta sügisel asus ema Tartu Õpetajate Instituudi kaugõppes õppima ajalugu, mida toona peeti tavaliseks õppeaineks, kaugõppes oli seda aga mõnevõrra lihtsam omandada. Kui ta 1952. aastal instituudi lõpetas, selgus, et ajalugu vaadeldakse kui üht tähtsaimat poliitilist õppeainet, mille õpetamine koolis eeldab komparteisse kuulumist. Ema aga parteisse ei astunud, mis tõi talle hiljem kaasa tõsiseid probleeme õpetajana töötamisel.

Koolivaheaegadel võttis ema mind mõnikord Tartusse kaasa. Pärnu—Mõisaküla—Viljandi—Tallinna kitsarööpmelise rongi kaubavagunist ümbertehtud nn. reisivagunis saime Türile, kus istusime Paide—Tamsalu kitsarööpmelisele rongile, Tamsalust Tartuni sõitsime Tallinna—Valga või Petseri laiarööpmelise rongi pärisreisivagunis. Need olid hästi valgustatud, mugavate puitistmetega, soojad teise klassi vagunid, iga vaguni otsas asus WC.

Veduri järel olid pagasi- ja postivagun, kuhu sai lasta kirja läbi vaguni seinas oleva pilu. Pikas rongis olid ka mõned magamisvagunid, pilet neis maksis tunduvalt enam.

Rong oli tollal peaaegu ainuke võimalus Tartusse pääseda. Bussiliine siis veel polnud ning sõjaeelne Mõisaküla—Ruhja—Valga kitsarööpmeline raudtee oli purustatud.

Korterisse jäime Tartus onu Eduardi perre, kus kasvasid minust nooremad onulapsed Maie ja Mart. Korter asus Karlova linnaosas Aida tänaval sõjas terveks jäänud 20. sajandi algul ehitatud kahekorruselise puumaja alumisel korrusel. Samas majas olid möödunud ka ema kooliaastad pärast seda, kui lesestunud vanaema Juuli koos nelja lapsega 1910. aastal Räpinast Tartusse tulnud.

Vanem vendadest, onu Gothard langes 1915. aastal tsaariväes, võideldes Poolamaal Katowice linna lähedal, ning puhkab sealses mullas. Onu Eduard sõdis tsaari lennuväes ballooni(aerostaadi)vaatlejana Dvina (Daugava) rindel. Hiljem osales ta Eesti Vabadussõjas vaatlejana vesilennukite divisjonis. Vesilennukite ainulaadsed betoon-koorikkatusega angaarid on Tallinnas Paljassaarel tänini alles.

Alates 1925. aastast kuni 1945. aastani töötas onu Ülejõel Puiestee tänaval Tartu Telefonivabrikus peenmehaanikaosakonnas. Uue töökoha leidis ta Ülikooli lähedal ühes teenindusettevõttes, hiljem Kastani tänaval Tartu Naha- ja Jalatsikombinaadis. Telefonivabrik reorganiseeriti salastatud numbritehaseks, mida rahvas kutsus "postkastiks". Osa töölisi ja insenere toodi sinna Venemaalt.

(Järgneb)

Politsei vihjetelefon on 433 8995.

Karksi Vallavalitsus võtab 6 kuuks tööle heakorratöötaja, kelle ülesandeks on Karksi-Nuia haljasalade, teede ja tänavate korrashoid. Kasuks tuleb eelnev heakorraalane töökogemus. Kandidaatidel esitada sooviavaldus ja CV Karksi Vallavalitsusele hiljemalt 25. märtsiks.

Karksi Vallavalitsus võtab suveperioodiks tööle karuputke tõrjujaid keemilise vahendiga. Soovitav on eelnev mürkkemikaalidega töötamise kogemus ja nimetatud tööl ohutustehnikanõuete tundmine. Avaldused esitada Karksi Vallavalitsusele 25. märtsiks. Info tel. 435 5516.

OÜ "Valmeedo" **ostab** lepa- ja haavapalki, vajadusel lõikus ja väljavedu. Ostame ka lepa- ja haavapuu raieõigust. Info tel. 517 6836.

Anonüümsed alkohoolikud kogunevad reedeti kell 18.30 Karksi koguduse pastoraadis Lossi tänavas.

OÜ "Puidukoda" on 1997. aastal asutatud Eesti kapitalil põhinev, peamiselt ekspordiga tegelev puidutöötlemisettevõte.

Seoses töömahu suurenemisega otsime oma meeskonda

raamatupidajat/personalijuhti – töötasu kokkuleppel,
tõstukijuhti – palk alates 7000 kroonist,
liinitöölisi – palk alates 6500 kroonist,
abitöölisi – palk alates 4500 kroonist.

CV ja sooviavaldus palume saata hiljemalt 17. märtsiks aadressil OÜ "Puidukoda", 69104 Karksi, Viljandi maakond või e-posti aadressil puidukoda@puidukodaoy.ee.

Vabandame!

Eelmise "Karksi Sõna" artikli "Esimesed sõjajärgsed …" foto juurde on sattunud autori vea ja toimetuse tähelepanematuse tõttu viga: Polli mõisa omanik oli von Stryk.

Lp. linnukasvatajad! Seoses kodulindude loendamisega palun linnukasvatajaid, kelle juures ma ei ole käinud või ühendust saanud, endast mulle kohe teada anda.

Loomaarst Raja Lepik, tel. 515 1497.

Lp. koera- ja kassiomanikud! Süstin koeri ja kasse marutaudi vastu 26. märtsil turu juures kella 12–13 ja Ärimaja juures kell 14. Palun kaitske oma lemmikloomi ohtliku nakkushaiguse eest!

Loomaarst Raja Lepik, tel. 515 1497.

Kohvikusse "Heim" **vajatakse** töötajat. Info tel. 433 3527.

Ostan Karksi-Nuias 1-2-toalise keskküttega korteri. Info tel. 5346 7064.

Soovin osta põllumaad Karksi vallas. Info tel. 506 0010.

Paigaldan ja **hooldan** geelküüsi. Info tel. 5663 9904.

Müüa lehtpuu küttepuid. Info õhtuti tel. 434 1008, 5648 1917.

Müüa korras hele elutoakomplekt "Võru". Hind 2000 krooni. Info tel. 5399 3909.

Ostan lepapalki ja kasvavat leppa. Info te. 5664 2061.

Ostan lepa- ja haavapalki, ka kasvava metsana. Info tel. 510 3938.

OÜ LANDEKER

Ostame kasvavat metsa, metsamaad ja raieõigust (läbiraiutud ja hüpoteegiga). Hind kuni 120 000 kr/ha. Ettemaksu võimalus. Maa mõõtmine. Nõustamine. Ostame ka tehtud lageraiet ja vanu taluhooneid.

Tel. 489 4055, 511 0415, 517 9866, faks 633 5576, Rapla, Tallinna mnt. 14, kab. 332.

KARKSI VALLA INFOLEHT. Karksi-Nuia Postkontor, 69102. Toimetus: Maire Torim (toimetaja, tel. 435 5523, fax 435 5522, e-post maire.torim@karksi.ee), Heiki Arro, Inge Dobrus, Helve Joon, Erika Krjutškova, Olav Rennö ja Ülle Roomets.